สรุปข่าวประจำวันที่ ๑๑ พฤศจิกายน ๒๕๖๙

สื่อออนไลน์

- เดินหน้ารื้ออาคาร รุกล้ำ หาดฟรีด้อม | เช้านี้ที่หมอชิต
  (ช่อง ๗HD ๑๐ พ.ย. ๒๕๖๙) https://www.youtube.com/watch?v=MW-faBJMiSE
- Green Report : "โค้งตาบาง" ป่าคาร์บอนเครดิต สร้างรายได้รอบใหม่
  (ช่อง ๗HD ๑๐ พ.ย. ๒๕๖๙) https://www.ch7.com/th/news/201636/
- ‘สุชาติ’ แจงปมค้าน ‘อ่างคลองวังโตนด’ ย้ำเป็น ‘โครงการเก่า’ ชี้ต้องหาจุดสมดุล
  (เดลินิวส์ ๑๐ พ.ย. ๒๕๖๙) https://www.dailynews.co.th/news/6346427/
- “สุชาติ” จ่อประชุมร่วมตัวแทนเมียนมา - รัฐฉาน สิ้นเดือนนี้ ขอตั้งเครื่องวัดค่าน้ำ
  (ไทยรัฐ ๑๐ พ.ย. ๒๕๖๙) https://www.thairath.co.th/news/politic/2971547



Ch7HD News

@ch7hdnews • ผู้ติดตาม 4.46 ล้าน คน • วิดีโอ 1.3 แสน รายการ

ช่อง 7HD นำเสนอข่าวสารแบบเกาะติดสถานการณ์ตลอดทั้งวัน ทั้งข่าวภาคเช้า ข่าวภาคเที่ยง ข่า ...เพิ่มเติม

wwww.ch7.com และอีก 9 ลิงก์

ติดตาม

หน้าแรก วิดีโอ Shorts ไลฟ์สด พอดแคสต์ เพลย์ลิสต์ โพสต์

เดินหน้ารื้ออาคาร รุกล้ำ หาดฟรีด้อม | เช้านี้ที่หมอชิต (คลิป)

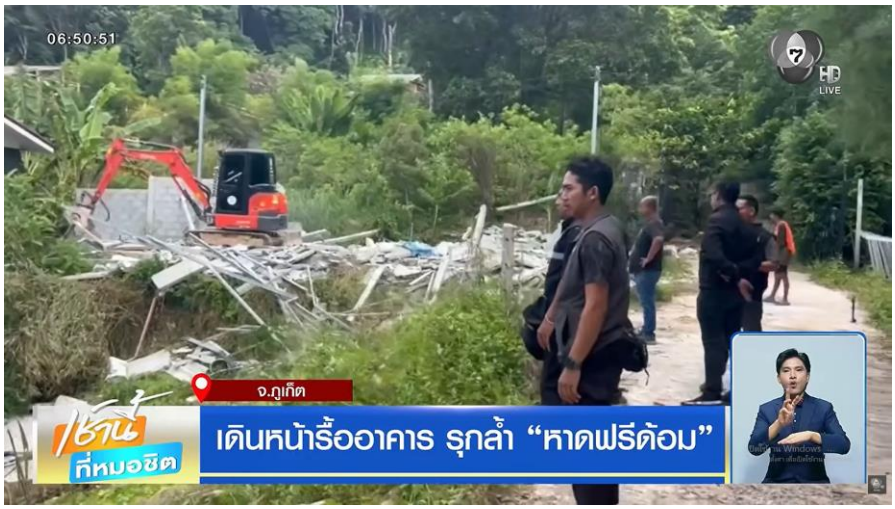

เช้านี้ที่หมอชิต - ตามความคืบหน้ารื้อถอนสิ่งปลูกสร้างรุกหาดฟรีด้อม เขตป่าสงวนแห่งชาติเทือกเขานาเกิด เมื่อวานนี้ กรมป่าไม้เปิดปฏิบัติการเดินหน้ารื้อถอนต่อเนื่อง ลุยให้จบภายใน 3 วัน ตามคำสั่งของนายกรัฐมนตรี

วันที่ 2 ของการเปิดปฏิบัติการ ยุทธการรุกฆาตสามพันล้าน หาดฟรีด้อม ตำบลกะรน อำเภอเมืองภูเก็ต จังหวัดภูเก็ต เจ้าหน้าที่กรมป่าไม้นำกำลังเข้ารื้อถอนอาคาร บ้านพักตากอากาศ และสิ่งปลูกสร้างในพื้นที่ตรวจยึด หลังพบการเข้าครอบครองที่ดินโดยไม่ได้รับอนุญาต รวมทั้งสิ้น 22 รายการ รวมพื้นที่ถูกบุกรุก 63 ไร่

ส่วนการเตรียมรื้อถอนเฟส 2 ต้นปีหน้า ตั้งเป้ารวมพื้นที่ 260 ไร่ พร้อมประสานท้องถิ่นทำถนน ตั้งป้อมยาม และจัดเจ้าหน้าที่ดูแล ป้องกันการบุกรุกซ้ำ และจะฟื้นฟูพื้นที่ ปลูกป่าให้กลับคืนสู่สภาพป่าที่อุดมสมบูรณ์ดังเดิม

ปฏิบัติการครั้งนี้จึงไม่ใช่แค่การรื้อถอนสิ่งปลูกสร้าง แต่ยังคืนหาดฟรีด้อมให้ประชาชนและนักท่องเที่ยว ได้ไปเที่ยวพักผ่อนหย่อนใจได้โดยอิสระ ไม่ถูกเรียกเก็บค่าเข้าหาดอีกด้วย จากแต่ก่อนมีกลุ่มมาเฟียมาเรียกเก็บกับนักท่องเที่ยวชาวไทยและชาวต่างชาติ

ส่วนความคืบหน้าคดีจับกุม นายปริญทร หรือ "เสี่ยเล็ก" พร้อมภรรยา ลูกสาว และลูกเขย ตามหมายจับข้อหาร่วมกันฉ้อโกงประชาชน และนำเข้าข้อมูลอันเป็นเท็จสู่ระบบคอมพิวเตอร์ หลังลักลอบนำที่ดินในเขตป่าสงวนแห่งชาติป่าเทือกเขานาคเกิด บริเวณหาดฟรีด้อม เนื้อที่กว่า 60-70 ไร่ ไปหลอกขายให้กับประชาชน โดยอ้างว่ามีเอกสารสิทธิ์

เมื่อวานนี้ ผู้เสียหายชาวรัสเซียคนหนึ่งออกมาให้ข้อมูลว่า เขาถูกเสี่ยเล็กหลอกให้ซื้อที่ดินบริเวณหาดฟรีด้อม มูลค่า 16 ล้านบาท จนต้องร้องขอให้กระทรวงทรัพยากรธรรมชาติและสิ่งแวดล้อมช่วยเหลือ เพราะเป็นเงินเก็บสะสมของครอบครัว หวังให้รัฐบาลตรวจสอบข้อเท็จจริงอย่างรอบด้าน ดำเนินการตามกฎหมายกับผู้กระทำผิด และช่วยให้ผู้เสียหายมีโอกาสได้รับเงินคืน

หลายปีที่ผ่านมามีป้ายประกาศขาย และให้เช่าที่ดินบริเวณหาดฟรีด้อมอย่างเปิดเผย รวมถึงป้ายระบุว่าเป็นพื้นที่ส่วนบุคคล และห้ามบุคคลภายนอกเข้า ทำให้ผู้สนใจอาจเข้าใจว่าที่ดินดังกล่าวมีกรรมสิทธิ์เอกชน และสามารถซื้อขายได้อย่างถูกต้อง

#ข่าวช่อง7 #เช้านี้ที่หมอชิต #อาคาร #นักท่องเที่ยว #ต่างชาติ #ประชาชน #รัฐบาล

https://www.youtube.com/watch?v=MW-faBJMiSE

Green Report : "โค้งตาบาง" ป่าคาร์บอนเครดิต สร้างรายได้รอบใหม่ (คลิป)



7 สีช่วยชาวบ้าน - กรีนรีพอร์ต วันนี้ ลงพื้นที่ป่าชุมชนโค้งตาบาง เดินหน้าสร้างรายได้จากการดูแลผืนป่า ขายคาร์บอนเครดิตเป็นรอบใหม่ ตอกย้ำแนวทางอนุรักษ์ป่าให้สร้างมูลค่า

บ้านโค้งตาบาง หมู่ที่ 10 ตำบลท่าไม้รวก อำเภอท่ายาง จังหวัดเพชรบุรี มีป่าชุมชน 3,276 ไร่ แบ่งพื้นที่ป่าชุมชนเข้าร่วมโครงการ 1,397 ไร่ เริ่มขายคาร์บอนเครดิตให้ภาคเอกชน สร้างรายได้กลับคืนสู่ชุมชนรอบแรก 7 ล้านกว่าบาท จากการกักเก็บคาร์บอนได้ 5,259 ตันคาร์บอนไดออกไซด์เทียบเท่า (tCO2eq) และเพิ่มขึ้นอีกเป็นเท่าตัวในปี 2569 แบ่งเข้าชุมชนร้อยละ 90 และเข้าของรัฐโดยกรมป่าไม้ ร้อยละ 10

ป่าชุมชนแห่งนี้ค่อนข้างสมบูรณ์ แบ่งพื้นที่ป่าอนุรักษ์ และป่าใช้สอยชัดเจน มีพันธุ์ไม้ที่หลากหลาย เช่น ไม้มะค่า รัง พลวง ซึ่งชาวบ้านได้ช่วยกันดูแลรักษาป่า ทำแนวเขตป้องกันการบุกรุก และร่วมกันปลูกต้นไม้เพิ่มในวันสำคัญเป็นประจำ ที่สำคัญชาวบ้านยังได้ประโยชน์จากป่าเป็นแหล่งอาหาร และสมุนไพร สร้างรายได้ควบคู่การอนุรักษ์ พร้อมนำรายได้ไปพัฒนาชุมชน และดูแลครอบครัว

‘สุชาติ’ แจงปมค้าน ‘อ่างคลองวังโตนด’ ย้ำเป็น ‘โครงการเก่า’ ชี้ต้องหาจุดสมดุล



'สุชาติ' แจงปมปชช.ค้าน 'อ่างคลองวังโตนด' ย้ำเป็น 'โครงการเก่า' จากรัฐบาลก่อน ยันไม่กระทบที่อุทยาน ชี้ต้องหาจุดสมดุลกับชาวสวนที่ต้องการใช้น้ำ

เมื่อวันที่ 10 พ.ย. 69 ที่ทำเนียบรัฐบาล นายสุชาติ ชมกลิ่น รมว.ทรัพยากรธรรมชาติและสิ่งแวดล้อม (ทส.) กล่าวถึงกรณีเสียงวิพากษ์วิจารณ์โครงการอ่างเก็บน้ำคลองวังโตนด จ.จันทบุรี ว่า เป็นการสื่อสารที่คลุมเครือ และนำมาเป็นประเด็น ที่จะทำให้ประชาชนเข้าใจผิด ทั้งนี้อ่างเก็บน้ำคลองวังโตนด เป็นเรื่องที่เกิดขึ้นมาตั้งแต่รัฐบาลยุคก่อนๆ ซึ่งกรมชลประทาน โดยกระทรวงเกษตรและสหกรณ์ มีความเห็นว่าให้ทำอ่างพวง 4 อ่าง และขาดอยู่อ่างเดียวคือ อ่างวังโตนด แต่เมื่อทำประเมินสิ่งแวดล้อม (EHIA) ผ่านไปแล้วเมื่อในอดีต และใกล้หมดอายุเวลาทบทวน 5 ปี ก็ต้องมีการเสนอต่อรัฐบาลนายอนุทิน ชาญวีรกูล นายกรัฐมนตรี และรมว.มหาดไทย เพื่อดำเนินโครงการอ่างเก็บน้ำคลองวังโตนดต่อไป

นายสุชาติ กล่าวต่อว่า ทส. ได้เสนอความเห็นของแต่ละหน่วยงาน มีกรมอุทยานฯ และกรมป่าไม้เข้าไปเกี่ยวข้อง เพราะต้องใช้ที่ดินของเรา จึงยึดถือข้อชี้แจง และบันทึกการประชุมของคณะกรรมการสิ่งแวดล้อมแห่งชาติ ซึ่งในอดีตที่เคยมีการประชุมเรื่องนี้ไว้ มีการระบุความเห็นไว้ว่า ได้วางหลักการความเดือดร้อนของประชาชน และเกษตรกรผู้ปลูกทุเรียน และพืชผลต่างๆ ใน จ.จันทบุรี ที่ใช้แหล่งน้ำแห่งนี้ แต่มีความเห็นว่า ต้องไม่กระทบกับพื้นที่อุทยาน และไม่กระทบต่อสิ่งแวดล้อม ซึ่งมีพื้นที่ป่าไม้ 4-5 พันไร่

นายสุชาติ กล่าวต่อว่า ทส. ได้เสนอความเห็นของแต่ละหน่วยงาน มีกรมอุทยานฯ และกรมป่าไม้เข้าไปเกี่ยวข้อง เพราะต้องใช้ที่ดินของเรา จึงยึดถือข้อชี้แจง และบันทึกการประชุมของคณะกรรมการสิ่งแวดล้อมแห่งชาติ ซึ่งใน

อดีตที่เคยมีการประชุมเรื่องนี้ไว้ มีการระบุความเห็นไว้ว่า ได้วางหลักการความเดือดร้อนของประชาชน และเกษตรกรผู้ปลูกทุเรียน และพืชผลต่างๆ ใน จ.จันทบุรี ที่ใช้แหล่งน้ำแห่งนี้ แต่มีความเห็นว่า ต้องไม่กระทบกับพื้นที่อุทยาน และไม่กระทบต่อสิ่งแวดล้อม ซึ่งมีพื้นที่ป่าไม้ 4-5 พันไร่

นายสุชาติ กล่าวอีกว่า เรื่องอ่างเก็บน้ำวังโตนด อย่านำมาเป็นประเด็นร้อน มันเป็นเรื่องอดีต เราแค่ทำความเห็นไปแล้วว่า ที่จะทำไม่ใช่ขนาดแบบนี้ ซึ่งขณะนี้กำลังให้กรมชลประทาน ทำโมเดลมาให้ดู ว่าจะใช้พื้นที่กี่ไร่ รูปร่างเป็นอย่างไร และจะกระทบกับเราหรือไม่ หากกระทบ เราก็มีสิทธิว่าจะให้หรือไม่ให้ หากประชาชนไม่สบายใจ เราก็ไม่จำเป็นต้องให้

เมื่อถามว่า มีกลุ่มผู้ชุมนุมเรียกร้องคัดค้านเรื่องนี้จะพูดคุยกับผู้ชุมนุมหรือไม่ นายสุชาติ กล่าวว่า เป็นการปลุกระดม พูดเรื่องนี้ไปหลายครั้งแล้ว อยากสื่อไปกับแกนนำผู้ชุมนุมว่า สิ่งที่ท่านพูดบนเวที ต้องนำความจริงมาพูด เพื่อให้ทราบว่า อ่างเก็บน้ำวังโตนด เป็นเรื่องของกรมชลประทาน แต่ ทส. และรัฐบาลนี้ไม่ได้คิดริเริ่มโครงการนี้ตั้งแต่แรก แต่เป็นโครงการในอดีต และย้ำว่า ต้องไม่กระทบพื้นที่อุทยาน ต้องมาดูรูปแบบของอ่างว่า จะออกมายังไง อาจจะเฉี่ยวๆ ได้ แต่หากกระทบ เราก็ต้องอยู่ตรงกลาง ระหว่างผู้ต้องการใช้น้ำ เช่น ชาวสวนทุเรียน กับอีกฝั่ง คือผู้ที่หวงแหนธรรมชาติ เช่นเดียวกับตน ต้องให้สมดุลกันให้ได้ ดังนั้นขอให้มั่นใจ

“สุชาติ” จ่อประชุมร่วมตัวแทนเมียนมา - รัฐฉาน สิ้นเดือนนี้ ขอตั้งเครื่องวัดค่าน้ำ



“สุชาติ” ย้ำ รัฐบาลไม่นิ่งนอนใจแก้ปัญหาแม่น้ำสาย กก รวก จ่อประชุมร่วมตัวแทนเมียนมา - รัฐฉาน สิ้นเดือนนี้ สะท้อนประชาชนทั้งสองประเทศเดือดร้อน ก่อนขอตั้งเครื่องวัดค่าน้ำ

เมื่อเวลา 09.35 น. วันที่ 10 พ.ย.2569 ที่ทำเนียบรัฐบาล นายสุชาติ ชมกลิ่น รมว.ทรัพยากรธรรมชาติและสิ่งแวดล้อม ให้สัมภาษณ์ถึงกรณีแม่น้ำสาย จ.เชียงราย ที่พบสารหนูและโลหะหนักเกินค่ามาตรฐานว่า เรื่องนี้เป็นเรื่องมลพิษข้ามแดน เราใช้แม่น้ำสาย กก รวก ร่วมกับรัฐฉาน ในฝั่งเมียนมา ที่ทราบว่ามีการทำเหมืองแร่ โดยในช่วงที่พลเอกอาวุโส มิน อ่อง หล่าย ประธานาธิบดีแห่งสหภาพเมียนมา เข้าพบกับนายกรัฐมนตรี ได้มีการทำทีโออาร์ระหว่างปลัดกระทรวงทรัพยากรธรรมชาติ และสิ่งแวดล้อมของไทย และปลัดกระทรวงเกี่ยวกับสิ่งแวดล้อมของเมียนมา ซึ่งทีโออาร์ดังกล่าว เราแก้ปัญหากัน 2 ระดับคือ แก้ปัญหาระดับประเทศ ใช้ความร่วมมือระหว่างกระทรวงต่างประเทศ และทุกภาคส่วนในการแก้ไขปัญหา โดยปลายเดือน พ.ย.นี้ จะมีการประชุมกันของคณะทำงานร่วมด้านการจัดการคุณภาพน้ำในแม่น้ำที่เป็นพรมแดน และแม่น้ำข้ามพรมแดน ซึ่งจะมีตัวแทนเมียนมา ตัวแทนรัฐฉาน มาร่วมหารือด้วย โดยข้อหารือครั้งนี้ เราจะแสดงความเป็นห่วงประชาชนชาวเมียนมา ที่ต้องอุปโภคบริโภคทั้งน้ำ และสัตว์น้ำในพื้นที่ รวมทั้งจะมีการวัดค่าน้ำในแม่น้ำ ค่าดิน และต้องให้รู้ว่าประชาชนเขาก็เดือดร้อนด้วย เราตั้งใจไปให้ความรู้ และจะเข้าไปติดตั้งเครื่องมือในประเทศของเขา เพราะเรื่องนี้เป็นปัญหาเรื่องมลพิษข้ามพรมแดน

นายสุชาติ กล่าวว่า ส่วนการแก้ปัญหาในประเทศ นายกรัฐมนตรี ได้ให้ข้อสั่งการไปทุกกระทรวง ทบวง กรมที่เกี่ยวข้อง ตั้งแต่กรมประมง ให้ไปตรวจสัตว์น้ำในแม่น้ำต่าง ๆ ว่าสามารถบริโภคได้หรือไม่ กรมพัฒนาที่ดิน ต้องตรวจดินในพื้นที่ทำการเกษตร ว่ามีค่าเกินหรือไม่ และกระทรวงทรัพยากรธรรมชาติและสิ่งแวดล้อม ต้องตรวจวัดค่าน้ำ และส่งกับหน่วยงานที่เกี่ยวข้อง เช่น กระทรวงสาธารณสุข โดยรัฐมนตรีกระทรวงสาธารณสุข ได้ส่งทีมไปให้องค์ความรู้กับประชาชน และรับการประสานจากผู้ว่าราชการจังหวัดเชียงราย ได้ลงไปวัดค่าน้ำแล้ว ก่อนประสาน

ไปยังการประปาส่วนภูมิภาค วัดค่าน้ำดังกล่าว ว่าสามารถนำมาใช้ผลิตน้ำประปาให้ประชาชนได้หรือไม่ ซึ่งหากไม่สามารถนำมาใช้ได้ รัฐบาล และการประปาส่วนภูมิภาค ก็จำเป็นจะต้องหาแหล่งน้ำอื่นมาให้ประชาชน พร้อมย้ำว่ารัฐบาลไม่ได้นิ่งนอนใจ แต่ต้องแก้ปัญหาเป็นระบบ

นายสุชาติ กล่าวว่า การประชุมในครั้งนี้ จะเป็นการประชุมครั้งแรกที่จะสรุปกรอบทีโออาร์โดยปีนี้กรมควบคุมมลพิษ ได้ตั้งสถานีตรวจวัดค่าน้ำจำนวน 7 จุด และกำลังทำเรื่องหาสถานที่ตั้งห้องแล็ปในพื้นที่ เพื่อตรวจวัดค่าโลหะหนัก ได้เร็วที่สุด โดยไม่ต้องส่งมาที่ กทม.

เมื่อถามถึงการหาแหล่งน้ำสำรอง นายสุชาติ กล่าวว่า การประปาส่วนภูมิภาคเป็นหน่วยงานหลักที่จะต้องหา หากไม่สามารถดำเนินการได้กระทรวงทรัพยากรธรรมชาติและสิ่งแวดล้อมก็พร้อมสนับสนุน ย้ำว่า เรื่องนี้เป็นเรื่องระดับประเทศมีหลายหน่วยงานเข้าไปเกี่ยวข้อง อาทิ กระทรวงการต่างประเทศ สำนักทรัพยากรน้ำแห่งชาติ (สทนช.) ด้วย และทุกหน่วยงานรับนโยบายจากนายกรัฐมนตรีหมดแล้ว ซึ่งต้องไปทำความเข้าใจกับพี่น้องประชาชน

แจอ่างคลองวังโตนดไม่กระทบอุทยาน

นายสุชาติ ยังกล่าวถึงกรณีที่มีการคัดค้านโครงการอ่างเก็บน้ำคลองวังโตนด จ.จันทบุรี ว่า เป็นการสื่อสารที่คลุมเครือ และนำมาเป็นประเด็นที่จะทำให้ประชาชนเข้าใจผิด ทั้งนี้ อ่างเก็บน้ำวังโตนดเป็นเรื่องที่เกิดขึ้นมาแล้วตั้งแต่รัฐบาลยุคก่อนๆ ซึ่งกรมชลประทาน โดยกระทรวงเกษตรและสหกรณ์มีความเห็นว่า ให้ทำอ่างพวง 4 อ่าง และขาดอยู่อ่างเดียวคือ อ่างวังโตนด แต่เมื่อทำประเมินสิ่งแวดล้อม (EHIA) ผ่านไปแล้วเมื่อในอดีต และใกล้หมดอายุเวลาทบทวน 5 ปี ก็ต้องมีการเสนอต่อรัฐบาลนายอนุทิน ชาญวีรกูล นายกรัฐมนตรี และ รมว.มหาดไทย เพื่อดำเนินโครงการอ่างเก็บน้ำวังโตนดต่อไป

นายสุชาติ กล่าวว่า ทส.ได้เสนอความเห็นของแต่ละหน่วยงาน มีกรมอุทยานแห่งชาติ สัตว์ป่า และพันธุ์พืช และกรมป่าไม้เข้าไปเกี่ยวข้อง เพราะต้องใช้ที่ดินของเรา จึงยึดถือข้อชี้แจงและบันทึกการประชุมของคณะกรรมการสิ่งแวดล้อมแห่งชาติ ซึ่งในอดีตที่เคยมีการประชุมเรื่องนี้ไว้ มีการระบุความเห็นไว้ว่า ได้วางหลักการความเดือดร้อนของประชาชน และเกษตรกรผู้ปลูกทุเรียน และพืชผลต่างๆ ใน จ.จันทบุรี ที่ใช้แหล่งน้ำแห่งนี้ แต่มีความเห็นว่าต้องไม่กระทบกับพื้นที่อุทยาน และไม่กระทบต่อสิ่งแวดล้อม ซึ่งมีพื้นที่ป่าไม้ 4-5 พันไร่ ในส่วนนั้นประชาชนยินดี แต่หากมีการกินพื้นที่อุทยาน เราก็ทำความเห็นไว้ว่าไม่ได้จะให้ เพราะจะเอาพื้นที่อุทยานไปให้หน่วยใดหน่วยหนึ่งไปทำอ่างเก็บน้ำหรืออะไรก็แล้วแต่ ต้องผ่านคณะกรรมการอุทยานแห่งชาติซึ่งตนเป็นประธานอยู่ ตนก็ต้องยึดหลักของคณะกรรมการสิ่งแวดล้อมแห่งชาติ โดยตนได้ทำความเห็นนี้เข้าที่ประชุมคณะรัฐมนตรี (ครม.) ไว้แล้ว หมายความว่า ลดขนาด อย่ากระทบป่าที่สมบูรณ์

“เรื่องอ่างเก็บน้ำวังโตนดอย่านำมาเป็นประเด็นร้อน มันเป็นเรื่องอดีต เราแค่ทำความเห็นไปแล้วว่า ที่จะทำไม่ใช่ขนาดแบบนี้ ซึ่งขณะนี้กำลังให้กรมชลประทานทำโมเดลมาให้ดู ว่าจะใช้พื้นที่กี่ไร่ รูปร่างเป็นอย่างไร และจะกระทบกับเราหรือไม่ หากกระทบเราก็มีสิทธิ์ว่าจะให้หรือไม่ให้ หากประชาชนไม่สบายใจ เราก็ไม่จำเป็นต้องให้” นายสุชาติ ระบุ

ผู้สื่อข่าวถามว่า มีกลุ่มผู้ชุมนุมเรียกร้องคัดค้านเรื่องนี้ จะพูดคุยกับผู้ชุมนุมหรือไม่ นายสุชาติ กล่าวว่า เป็นการปลุกระดม ตนพูดเรื่องนี้ไปหลายครั้งแล้ว อยากสื่อไปกับแกนนำผู้ชุมนุมว่า สิ่งที่ท่านพูดบนเวที ต้องนำความจริงมาพูด เพื่อให้ทราบว่า อ่างเก็บน้ำวังโตนด เป็นเรื่องของกรมชลประทาน แต่ ทส.และรัฐบาลนี้ ไม่ได้คิดริเริ่ม โครงการนี้ตั้งแต่แรก แต่เป็นโครงการในอดีต และย้ำว่าต้องไม่กระทบพื้นที่อุทยาน ต้องมาดูรูปแบบของอ่างว่าจะออกมาอย่างไร อาจจะเฉี่ยวๆ ได้ แต่หากกระทบเราก็ต้องอยู่ตรงกลาง ระหว่างผู้ต้องการใช้น้ำ เช่น ชาวสวนทุเรียน กับอีกฝั่งคือ ผู้ที่หวงแหนธรรมชาติ เช่นเดียวกับตน ต้องให้สมดุลกันให้ได้ ดังนั้น ขอให้มั่นใจ