สรุปข่าวประจำวันที่ ๑๐ พฤศจิกายน ๒๕๖๙

สื่อสิ่งพิมพ์

- คอลัมน์ กวนน้ำให้ใส: ทวงคืนหาดฟรีดอม 'ยุทธการรุกฆาต ๓,๐๐๐ ล้าน' (แนวหน้า ๑๐ พ.ย. ๒๕๖๙ หน้า ๕)
- รื้อ๒๒สิ่งปลูกสร้างรุกหาดฟรีด้อม (เดลินิวส์ ๑๑ พ.ย. ๒๕๖๙ กรอบบ่าย หน้า ๗)
- คอลัมน์ สกู๊ปหน้า ๑: ศึกรุกที่ดินราชพัสดุ จับให้ได้ถึงลาสต์บอส (ไทยรัฐ ๑๐ พ.ย. ๒๕๖๙ หน้า ๑, ๕)
- คอลัมน์ สะเก็ดล้านนา (แนวหน้า ๑๐ พ.ย. ๒๕๖๙ หน้า ๘)

สื่อออนไลน์

- พระบาทสมเด็จพระเจ้าอยู่หัว ทรงพระกรุณาโปรดเกล้าฯ พระราชทานผ้าพระกฐินให้กรมป่าไม้นำไปถวายพระสงฆ์จำพรรษากาลถ้วนไตรมาสประจำปี พ.ศ. ๒๕๖๙ ณ วัดเจ็ดยอด พระอารามหลวง จ.เชียงราย (กรมประชาสัมพันธ์ ๙ พ.ย. ๒๕๖๙)
  https://chiangrai.prd.go.th/th/content/category/detail/id/9/iid/558263
- กรมป่าไม้ประกาศตั้ง ‘ป่านันทนาการ’ ๔๑ ไร่ นำร่องฟื้นฟู ‘หาดฟรีดอม’ เล็งทวงคืนครบ ๒๖๐ ไร่ต้นปีหน้า (The Standard ๙ พ.ย. ๒๕๖๙) https://thestandard.co/the-royal-forest-department-announced-the-establishment-of/
- ปิดฉากมหากาพย์รุก หาดฟรีดอม - ป่าไม้กว่า ๖๓ ไร่ ลุ้นรัฐจะรักษาผืนป่าและชายหาด ไว้เป็นพื้นที่สาธารณะอย่างแท้จริงได้หรือไม่
  (ผู้จัดการออนไลน์ ๙ พ.ย. ๒๕๖๙) https://mgronline.com/south/detail/9690000107117
- กวนน้ำให้ใส : ทวงคืนหาดฟรีดอม ‘ยุทธการรุกฆาต ๓,๐๐๐ ล้าน’
  (แนวหน้า ๑๐ พ.ย. ๒๕๖๙) https://www.naewna.com/n/politics/156179/
- ยุทธการรุกฆาต ๓ พันล้าน ทวงคืนหาดฟรีดอม
  (ครอบครัวข่าว ๓ ๙ พ.ย. ๒๕๖๙) https://www.youtube.com/watch?v=zforsu9LZtQ
- เดินหน้ารื้ออาคาร รุกล้ำหาดฟรีด้อม ล้างมาเฟียเก็บค่าเข้า | ข่าวเย็นประเด็นร้อน
  (ช่อง ๗HD ๙ พ.ย. ๒๕๖๙) https://www.youtube.com/watch?v=HCyMlUshef8
- ล้างบางนายทุนขิง! "ชีวะภาพ" ฮึ่มสั่งเชือดพวกหัวหมอปล่อยเช่าที่คทช. ทำป่าเชียงใหม่แหว่ง ๒ หมื่นไร่
  (บ้านเมือง ๙ พ.ย. ๒๕๖๙) https://www.banmuang.co.th/news/politic/497158
- คอลัมน์หมายเลข ๗ : ตลาดเขาโจด “บุกรุกป่าสร้างตลาดทิ้งร้าง ๑๐ ปี ใครรับผิดชอบ” (คลิป)
  (ช่อง ๗ ๙ พ.ย. ๒๕๖๙) https://www.ch7.com/en/news/201383/
- ชาวบ้านโปร่งไผ่เดือด! ลุกฮือชนนายทุน แฉอยู่มา ๑๕๑ ปี โดนหมายไล่ที่ อัยการการันตีชัด "ไม่อาญา-ไม่ติดคุก" (บ้านเมือง ๙ พ.ย. ๒๕๖๙)

แนวหน้า
Naew Na
Circulation: 900,000
Ad Rate: 1,250

Section: First Section/ความเห็น
วันที่: อังคาร 10 พฤศจิกายน 2569
ปีที่: 47 **ฉบับที่:** 16626 **หน้า:** 5(บน)
Col.Inch: 113.49 **Ad Value:** 141,862.50 **PRValue (x3):** 425,587.50 **คลิป:** ขาว-ดำ
คอลัมน์: กวนน้ำให้ใส: ทวงคืนหาดฟรีดอม 'ยุทธการรุกฆาต 3,000 ล้าน'

กวนน้ำให้ใส
เมื่อน้ำขุ่น'สารส้ม'จึงมากวนให้ใส

ทวงคืนหาดฟรีดอม 'ยุทธการรุกฆาต 3,000 ล้าน'

การแก้ไขปัญหาการบุกรุกพื้นที่หาดฟรีดอม จังหวัดภูเก็ต เป็นมหากาพย์ยืดเยื้อยาวนาน

ข้ามมาหลายรัฐบาล ไม่เคยทำอะไรได้เป็นชิ้นเป็นอัน

แต่ล่าสุด การทวงคืนหาดฟรีดอม สามารถทำได้จริง ทำได้สำเร็จ ในยุคนี้เอง

ต้องยอมรับว่า ที่ดินบริเวณนี้มีความซับซ้อน และมีมูลค่าทางเศรษฐกิจสูงถึงหลายพันล้านบาท การเข้ามาดำเนินการจึงต้องเผชิญกับอุปสรรคและแรงกดดันหลายด้าน แต่ครั้งนี้ ได้รับการสนับสนุนอย่างเต็มที่จากนายกรัฐมนตรี ผลักดันสนับสนุนการดำเนินการอย่างเต็มกำลัง เพื่อทวงคืนพื้นที่กลับมาให้ได้ โดยตั้งเป้าหมายให้หาดฟรีดอมกลับมาเป็นของขวัญปีใหม่แก่พี่น้องประชาชนชาวไทยทั้งประเทศ

1. ย้อนกลับไปเมื่อวันที่ 13 พฤษภาคม 2569 นายอนุทิน ชาญวีรกูล นายกรัฐมนตรี ได้ลงพื้นที่หาดฟรีดอม จังหวัดภูเก็ต และมีข้อสั่งการชัดเจนให้เร่งแก้ไขปัญหากลุ่มมาเฟียและผู้มีอิทธิพลที่เข้ายึดครองพื้นที่ชายหาดกว่า 70 ไร่ ซึ่งสร้างความเสียหายคิดเป็นมูลค่ากว่า 3,000 ล้านบาท





นายกฯ อนุทิน ประกาศว่า *"ต้องยึดหาดฟรีดอมคืนจากกลุ่มมาเฟีย กลุ่มผู้มีอิทธิพล เพราะความหมายของ Freedom คือ หาดอิสรเสรี ต้องเป็นของประชาชน ประชาชนสามารถเข้ามาใช้พื้นที่ได้ โดยไม่มีใครเป็นเจ้าของสัมปทาน ไม่ใช่หาดของผู้มีอิทธิพลหรือของผู้ใดผู้หนึ่ง"*

2. <u>เด็ดปีกมาเฟีย ปราบปรามผู้มีอิทธิพล</u>

ทำไมที่ผ่านมาหาดฟรีดอมจึงเป็นปัญหาเรื้อรัง แก้ไม่ได้เสียที

ปฏิบัติการทวงคืนหาด ไม่ใช่เอาป้ายไปปักทวงคืน แล้วจะสำเร็จง่ายๆ

แต่จะเห็นได้ว่า ในปฏิบัติการเที่ยวนี้ ได้มีการทวงคืนหาด พร้อมๆ กับเด็ดปีกมาเฟีย ผู้มีอิทธิพล

โดยกองปราบปราม กองบัญชาการตำรวจสอบสวนกลาง ได้ลงพื้นที่ภูเก็ต ปฏิบัติการ Free Freedom beach รวบยกแก๊ง เสี่ยเล็กภูเก็ต บุกรุกป่าหาดฟรีดอม หลอกขายประชาชน เสียหายกว่า 20 ล้านบาท

ตำรวจสอบสวนกลาง รายงานว่า

"เจ้าหน้าที่ตำรวจ กก.5 บก.ป. ร่วมกันจับกุมผู้ต้องหาจำนวน 4 ราย ได้แก่

1. นายปรินทร หรือเสี่ยเล็ก ตามหมายจับศาลอาญาที่ 6472/2569 ลงวันที่ 5

NCX newscenter x
Dataxet Limited | 888/178 Ploenchit Road, 17 Floor, Mahatun Plaza Building, Lumpini, Patumwan, Bangkok 10330, THAILAND
02-253-5000, 02-651-4700 www.dataxet.co help@dataxet.co Dataxet Thailand

แนวหน้า
Naew Na
Circulation: 900,000
Ad Rate: 1,250
Section: First Section/ความเห็น
วันที่: อังคาร 10 พฤศจิกายน 2569
ปีที่: 47 ฉบับที่: 16626 หน้า: 5(บน)
Col.Inch: 113.49 Ad Value: 141,862.50 PRValue (x3): 425,587.50 คลิป: ขาว-ดำ
คอลัมน์: กวนน้ำให้ใส: ทวงคืนหาดฟรีดอม 'ยุทธการรุกฆาต 3,000 ล้าน'

พ.ย. 2569 ในความผิดฐาน "ร่วมกันฉ้อโกงประชาชน และโดยทุจริต หรือโดยหลอกลวง นำเข้าสู่ระบบคอมพิวเตอร์ซึ่งข้อมูลคอมพิวเตอร์ที่บิดเบือนหรือปลอมไม่ว่าทั้งหมดหรือบางส่วน หรือข้อมูลคอมพิวเตอร์อันเป็นเท็จ โดยประการที่น่าจะเกิดความเสียหายแก่ประชาชน"

2. นางเนตรสวรรค์ ตามหมายจับศาลอาญาที่ 6473/2569 ลงวันที่ 5 พ.ย. 2569 ในความผิดฐาน "ร่วมกันฉ้อโกงประชาชน"

3. น.ส.มณีสวรรค์ ตามหมายจับศาลอาญาที่ 6474/2569 ลงวันที่ 5 พ.ย. 2569 ในความผิดฐาน "ร่วมกันฉ้อโกงประชาชน"

4. นายกฤษณะ ตามหมายจับศาลอาญาที่ 6475/2569 ลงวันที่ 5 พ.ย. 2569 ในความผิดฐาน "ร่วมกันฉ้อโกงประชาชน"

สถานที่จับกุม บริเวณหน้าบ้านแห่งหนึ่ง ถ.เหมือนเข้าฟ้า ต.กะทู้ อ.กะทู้ จ.ภูเก็ต

สืบเนื่องจากกลุ่มผู้มีอิทธิพลได้บุกรุกพื้นที่ป่าสงวนเทือกเขานาคเกิด บริเวณหาดฟรีดอม จ.ภูเก็ต นำไปหลอกขายให้กับประชาชนทั่วไป ตรวจสอบพบผู้เสียหายหลายราย มูลค่าความเสียหายรวมกว่า 20 ล้านบาท เมื่อผู้เสียหายทวงถามเงินคืน กลุ่มผู้ต้องหากลับมีพฤติกรรมข่มขู่ด้วยการโพสต์ภาพอาวุธปืนในสื่อโซเชียล รวมทั้งยิงปืนช่วงกลางคืน ทำให้ผู้เสียหายหวาดกลัวไม่กล้าแจ้งความ เจ้าหน้าที่ตำรวจจึงได้สืบสวนรวบรวมพยานหลักฐาน ขออนุมัติศาลออกหมายจับและหมายค้น ก่อนเข้าจับกุมผู้ต้องหาทั้ง 4 ราย พร้อมตรวจยึดพยานหลักฐานสำคัญและอาวุธปืนนำไปตรวจสอบ

เบื้องต้น ผู้ต้องหาทั้ง 4 ราย ให้การปฏิเสธตลอดข้อกล่าวหา จึงนำตัวส่งพนักงานสอบสวน กก.5 บก.ป. ดำเนินคดีตามกฎหมายต่อไป" - ตำรวจสอบสวนกลาง (CIB)

3. ปฏิบัติการทวงคืนหาดฟรีด้อม สะท้อนว่า รัฐบาลได้เดินหน้าทวงคืนทรัพยากรธรรมชาติจากกลุ่มผู้มีอิทธิพลอย่างจริงจัง ตามข้อสั่งการของนายกฯ นายอนุทิน ชาญวีรกูล

นายสุชาติ ชมกลิ่น รัฐมนตรีว่าการกระทรวงทรัพยากรธรรมชาติและสิ่งแวดล้อม นำเปิดยุทธการ *"รุกฆาตสามพันล้าน หาดฟรีดอม"* ระดมกำลังเจ้าหน้าที่ 350 นาย พร้อมเครื่องจักรกลหนักเข้ารื้อถอนสิ่งปลูกสร้างที่บุกรุกพื้นที่ป่าสงวนแห่งชาติ

ภารกิจครั้งนี้ ระดมกำลังเจ้าหน้าที่ 350 นาย จากหน่วยงานด้านทรัพยากรธรรมชาติ ฝ่ายปกครอง และตำรวจ พร้อมเครื่องจักรกลหนักและรถแบ็กโฮ เข้ารื้อถอนสิ่งปลูกสร้างในแปลงคดีที่ 7 เนื้อที่กว่า 9 ไร่ ซึ่งเกี่ยวข้องกับนายปรินทร รวม 22 รายการ หลังผ่านขั้นตอนทางกฎหมายและมีคำสั่งให้รื้อถอนจากพนักงานเจ้าหน้าที่ผู้ควบคุมและรักษาป่าสงวนแห่งชาติแล้ว

นายสุชาติ เปิดเผยว่า การปฏิบัติการครั้งนี้เป็นไปตามข้อสั่งการของนายกรัฐมนตรี ที่ต้องการแก้ไขปัญหาผู้มีอิทธิพลและการบุกรุกพื้นที่ของรัฐอย่างเด็ดขาด รัฐบาลจะไม่ปล่อยให้บุคคลหรือกลุ่มใดเข้ายึดครองทรัพยากรธรรมชาติและพื้นที่สาธารณะเพื่อประโยชน์ส่วนตัว ทุกคนต้องอยู่ภายใต้กฎหมายเดียวกัน ไม่มีอภิสิทธิ์เหนือกว่าประชาชน

"คำว่า Freedom หมายถึง อิสรภาพและเสรีภาพ หาดฟรีดอมจึงต้องเป็นหาดแห่งอิสรภาพที่ประชาชนทุกคนสามารถเข้าถึงและใช้ประโยชน์ได้อย่างเท่าเทียม ไม่ว่าจะเป็นคนภูเก็ตหรือคนไทยจากจังหวัดไหน รวมถึงนักท่องเที่ยว ไม่มีใครมีสิทธิเหนือชายหาดสาธารณะ และไม่มีใครควรใช้อิทธิพลผูกขาดหรือกีดกันการเข้าถึงพื้นที่แห่งนี้ หาดฟรีดอมต้องเป็นของประชาชน ไม่ใช่ของผู้มีอิทธิพล" นายสุชาติ กล่าว

รมว.ทส. กล่าวด้วยว่า การทวงคืนหาดฟรีดอมครั้งนี้ จะไม่จบแค่การรื้อถอนสิ่งปลูกสร้าง แต่จะเดินหน้าฟื้นฟูและพัฒนาพื้นที่ให้เกิดประโยชน์ต่อส่วนรวมอย่างยั่งยืน โดยได้ประกาศจัดตั้งพื้นที่กว่า 41 ไร่ เป็น "ป่านันทนาการ" พัฒนาเป็นแหล่งท่องเที่ยวคุณภาพระดับ A+ เพื่อเปิดโอกาสให้ประชาชนและนักท่องเที่ยวได้เข้ามาสัมผัสความงดงามของธรรมชาติอย่างเท่าเทียม ภายใต้หลักการอนุรักษ์ทรัพยากรธรรมชาติ พร้อมเตรียมจัดตั้งศูนย์บริการนักท่องเที่ยวภายหลังการรื้อถอนแล้วเสร็จ

NCX newscenter x
Dataxet Limited | 888/178 Ploenchit Road, 17 Floor, Mahatun Plaza Building, Lumpini, Patumwan, Bangkok 10330, THAILAND
02-253-5000, 02-651-4700 www.dataxet.co help@dataxet.co Dataxet Thailand

แนวหน้า
Naew Na
Circulation: 900,000
Ad Rate: 1,250
Section: First Section/ความเห็น
วันที่: อังคาร 10 พฤศจิกายน 2569
ปีที่: 47 ฉบับที่: 16626 หน้า: 5(บน)
Col.Inch: 113.49 Ad Value: 141,862.50 PRValue (x3): 425,587.50 คลิป: ขาว-ดำ
คอลัมน์: กวนน้ำให้ใส: ทวงคืนหาดฟรีดอม 'ยุทธการรุกฆาต 3,000 ล้าน'



4. ปฏิบัติการ "ยุทธการรุกฆาตสามพันล้าน" เพื่อทวงคืนหาดฟรีดอม จังหวัดภูเก็ต คืนสู่มือประชาชน ต้องบันทึกไว้เป็นหนึ่งในคดีประวัติศาสตร์ที่มีความน่าสนใจ

โดยพื้นที่ป่าสงวนแห่งชาติและชายหาดที่ถูกบุกรุกในครั้งนี้ มีมูลค่าทรัพย์สินรวมสูงกว่า 3,000 ล้านบาท ถือเป็นที่ดินทองคำในใจกลางเมืองท่องเที่ยวหลักอย่างภูเก็ต การทวงคืนครั้งนี้จึงเป็นการตัดวงจรผลประโยชน์มหาศาลที่เคยตกอยู่ในมือของคนเฉพาะกลุ่มให้กลับมาเป็นสมบัติของแผ่นดิน

ประการสำคัญ ทางเจ้าหน้าที่ได้ทำการจับกุมกลุ่มผู้มีอิทธิพลท้องถิ่นรายใหญ่ (เช่น เครือข่ายของ "เสี่ยเล็ก") โดยไม่ได้ดำเนินคดีเพียงแค่ข้อหาบุกรุกป่าสงวนเท่านั้น แต่ยังโดนข้อหา "ฉ้อโกงประชาชน" จากการนำพื้นที่ของรัฐไปแอบอ้างสิทธิ์แสวงหาผลประโยชน์ และเก็บค่าเข้าพื้นที่จากนักท่องเที่ยวอย่างไม่ถูกต้องมาเป็นเวลานาน

ปฏิบัติการใช้กำลังผสมผสานกว่า 350 นาย นำโดยกระทรวงทรัพยากรธรรมชาติและสิ่งแวดล้อม และสำนักงานตำรวจแห่งชาติ (บก.ปทส.) นำเครื่องจักรหนักรื้อถอนสิ่งปลูกสร้างและรีสอร์ททันที

*การดำเนินการเฉียบขาด เป็นไปตามแนวทาง **"ภูเก็ตโมเดล"** เพื่อเป็นแบบอย่างการดำเนินการกับกลุ่มทุนและผู้มีอิทธิพลทั่วประเทศที่ยังบุกรุกพื้นที่สาธารณะ*

5. <u>หาดฟรีดอม 3 พันล้านบาท สู่ "ป่านันทนาการ" เพื่อสาธารณะอย่างยั่งยืน</u>

น่าสนใจว่า แผนจัดตั้ง "พื้นที่ป่านันทนาการ" เพื่อให้ประชาชน นักท่องเที่ยวทั้งไทยและต่างชาติ สามารถเข้าไปพักผ่อนและใช้ประโยชน์ได้อย่างเท่าเทียมและฟรี (สมชื่อหาด ฟรีด้อมจริงๆ) จะประสบความสำเร็จยั่งยืนอย่างไร

ในระยะยาว หากเปลี่ยนรัฐบาล เปลี่ยนอำนาจ จะเกิดการบุกรุกซ้ำอีกหรือไม่ ไม่ใช่ว่า *กวาดล้างกลุ่มเก่า แล้วกลุ่มทุนใหม่เข้ามาแสวงหาผลประโยชน์แทน*

ทำอย่างไรจะรักษาพื้นที่นี้ไว้ให้เป็นของสาธารณะอย่างแท้จริงในระยะยาว

นายสุชาติ ชมกลิ่น รัฐมนตรีว่าการกระทรวงทรัพยากรธรรมชาติและสิ่งแวดล้อม เปิดเผยว่า

"...พื้นที่หาดฟรีดอม เป็นพื้นที่ป่าสงวนแห่งชาติ ในความรับผิดชอบของกรมป่าไม้ โดยได้จัดตั้งเป็นป่านันทนาการแล้วจำนวน 41 ไร่ และการดำเนินงานระยะที่ 1 ในครั้งนี้ ครอบคลุมการดำเนินการที่เกี่ยวข้องจำนวน 24 คดี

พร้อมเตรียมผนวกพื้นที่เพิ่มเติมในระยะต่อไป โดยระยะที่ 2 จะเร่งดำเนินการตามขั้นตอนทางกฎหมายและกระบวนการทางปกครอง ซึ่งคาดว่าจะสามารถดำเนินการรื้อถอนในส่วนที่เหลือได้ประมาณต้นปีหน้า ตั้งเป้าผนวกพื้นที่ให้ครอบคลุมทั้งหมดประมาณ 260 ไร่

...ได้มอบนโยบายให้กรมป่าไม้เป็นหน่วยงานหลักในการบริหารจัดการพื้นที่ โดยเปิดโอกาสให้ท้องถิ่นและหน่วยงานที่เกี่ยวข้องเข้ามามีส่วนร่วม เพื่อให้เกิดการบริหารจัดการอย่างเป็นระบบและยั่งยืน

เบื้องต้นได้ประสานองค์การบริหารส่วนจังหวัดภูเก็ต เพื่อสนับสนุนการก่อสร้างถนนและพัฒนาเส้นทางเข้าสู่พื้นที่ พร้อมวางแผนจัดตั้งป้อมยามและจุดควบคุมการเข้า-ออกของนักท่องเที่ยวให้เป็นเส้นทางเดียวกัน เพื่อความสะดวกในการดูแลความปลอดภัย การควบคุมพื้นที่ และป้องกันการกลับเข้ามาบุกรุกอีกครั้ง

จะจัดกำลังเจ้าหน้าที่ประจำพื้นที่อย่างต่อเนื่อง โดยบูรณาการความร่วมมือภายใต้นโยบาย "ทส. หนึ่งเดียว" ระหว่างกรมป่าไม้ กรมทรัพยากรทางทะเลและชายฝั่ง และหน่วยงานที่เกี่ยวข้อง เพื่อร่วมกันดูแลรักษาทรัพยากรธรรมชาติและสิ่งแวดล้อม ตลอดจนวางระบบบริหารจัดการป่านันทนาการให้มีความพร้อมในการรองรับนักท่องเที่ยวอย่างสมบูรณ์

NCX newscenter x
Dataxet Limited | 888/178 Ploenchit Road, 17 Floor, Mahatun Plaza Building, Lumpini, Patumwan, Bangkok 10330, THAILAND
02-253-5000, 02-651-4700 www.dataxet.co help@dataxet.co Dataxet Thailand

แนวหน้า
Naew Na
Circulation: 900,000
Ad Rate: 1,250

Section: First Section/ความเห็น
วันที่: อังคาร 10 พฤศจิกายน 2569
ปีที่: 47 **ฉบับที่:** 16626 **หน้า:** 5(บน)
Col.Inch: 113.49 **Ad Value:** 141,862.50 **PRValue (x3):** 425,587.50 **คลิป:** ขาว-ดำ
คอลัมน์: กวนน้ำให้ใส: ทวงคืนหาดฟรีดอม 'ยุทธการรุกฆาต 3,000 ล้าน'

สำหรับแนวทางการพัฒนาพื้นที่ในระยะต่อไป จะมีการแบ่งโซนการให้บริการอย่างชัดเจน ทั้งพื้นที่บริการนักท่องเที่ยวและโซนร้านค้า โดยมุ่งเน้นความเป็นระเบียบเรียบร้อย ความปลอดภัย และการรักษาสภาพแวดล้อมให้คงความสวยงามตามธรรมชาติ พร้อมยกระดับการบริหารจัดการให้ได้มาตรฐานสากล เพื่อให้หาดฟรีดอมเป็นแหล่งท่องเที่ยวทางธรรมชาติที่ประชาชนชาวไทยและนักท่องเที่ยวจากทั่วโลกสามารถเข้าถึงและใช้ประโยชน์ร่วมกันได้อย่างยั่งยืน การดำเนินการดังกล่าวสามารถเริ่มต้นได้ทันที โดยจะเดินหน้าผนวกพื้นที่และพัฒนาระบบบริหารจัดการอย่างต่อเนื่องจนกว่าจะแล้วเสร็จตามเป้าหมายประมาณต้นปีหน้า"

อะไรที่รัฐบาลทำดี ทำจริง ก็ควรสนับสนุนให้ดำเนินการต่อไป

การนำพื้นที่หาดฟรีดอม กลับคืนสู่การเป็นพื้นที่สาธารณะของประชาชน เพื่อให้ทุกคนสามารถเข้าถึง ใช้ประโยชน์ และชื่นชมความงดงามของธรรมชาติได้อย่างเท่าเทียม พร้อมปกป้องดูแลทรัพยากรธรรมชาติอันทรงคุณค่าของประเทศให้คงอยู่ต่อไปอย่างยั่งยืน เป็นสิ่งที่คนไทยไม่ว่าจะชอบพรรคการเมืองไหน ก็ควรสนับสนุน

สารส้ม

NCX newscenter x
Dataxet Limited | 888/178 Ploenchit Road, 17 Floor, Mahatun Plaza Building, Lumpini, Patumwan, Bangkok 10330, THAILAND
02-253-5000, 02-651-4700 www.dataxet.co help@dataxet.co Dataxet Thailand

เดลินิวส์ กรอบบ่าย
Daily News (Mid-Day)
Circulation: 350,000
Ad Rate: 950

Section: First Section/ชุมชนเมือง - ต่อข่าวหน้า 1
วันที่: พุธ 11 พฤศจิกายน 2569
ปีที่: - **ฉบับที่:** 28153 **หน้า:** 7(ขวา)
Col.Inch: 20.58 **Ad Value:** 19,551 **PRValue (x3):** 58,653 **คลิป:** ขาว-ดำ
หัวข้อข่าว: รื้อ22สิ่งปลูกสร้างรุกหาดฟรีด้อม

รื้อ22สิ่งปลูกสร้างรุกหาดฟรีด้อม

เมื่อเวลา 09.00 น. วันที่ 9 พ.ย. นายฐิติวัชร์ สิทธิศิรินนท์ ผอ.สำนักจัดการทรัพยากรป่าไม้ที่ 12 สาขากระบี่ พร้อมด้วยนายสัมพันธ์ มีสิทธิ์ ผอ.ส่วนป้องกันรักษาป่าและควบคุมไฟป่า และนายพรสรร กุณฑลสุรกานต์ ผอ.ศูนย์ป่าไม้ภูเก็ต กรมป่าไม้ ยังคงปฏิบัติการนำกำลังเจ้าหน้าที่เข้ารื้อถอนสิ่งปลูกสร้างในพื้นที่หาดฟรีด้อม ต.กะรน อ.เมือง จ.ภูเก็ต อย่างต่อเนื่องเพื่อให้เป็นไปตามกรอบดำเนินการรื้อถอนสิ่งปลูกสร้างทั้งหมด 22 รายการให้แล้วเสร็จภายใน 3 วัน สำหรับเป้าหมายการรื้อถอนในวันนี้ได้ใช้เครื่องจักรขนาดใหญ่เข้ารื้อถอนอาคารคอนกรีต 2 ชั้น ก่อนทำความสะอาดและเก็บเศษวัสดุสิ่งปลูกสร้างออกนอกพื้นที่และจะดำเนินการแผนฟื้นฟูต่อไป

ส่วนความคืบหน้าทางคดีหลังตำรวจกก. 5 บก.ปทส. ควบคุมตัวนายปริญทร หรือนายเล็ก ผู้ต้องหาพร้อมพวกรวม 4 คน ตามหมายจับศาลอาญาจังหวัดภูเก็ต ข้อหา "ร่วมกันฉ้อโกงประชาชน, ร่วมกันนำเข้าข้อมูลในระบบคอมพิวเตอร์อันเป็นเท็จ" ส่วนเครือข่ายอีก 3 คน คือนางเนตรสวรรค์ ภรรยา, น.ส.มณีสวรรค์ ลูกสาว และนายกฤณะ ลูกเขย ถูกจับตามหมายจับในข้อหา"ร่วมกันฉ้อโกงประชาชน" นั้น ล่าสุด พ.ต.อ.อภิสัณฐ์ ไชยรัตน์ ผกก 5 บก.ปทส. เตรียมดำเนินคดีและแจ้งข้อหาบุกรุกแผ้วถางป่าหรือเข้าไปทำประโยชน์ในพื้นที่ป่าสงวนแห่งชาติโดยผิดกฎหมายกับนายปริญทร หลังรับโอนคดีจาก สภ.กะรน เนื่องจากพบว่าบริเวณที่เกิดเหตุซึ่งนายปริญทรได้นำเอกสาร สค. 1 เลขที่ 419 เนื้อที่ 3 ไร่เศษ และอ้างว่าบริเวณพื้นที่ที่บุกรุกเนื้อที่ 9 ไร่ 1 งาน 20 ตร. อยู่ระหว่างดำเนินการออกเอกสารเสร็จ เพื่อนำไปขายให้กับผู้เสียหาย ทั้งที่พื้นที่ดังกล่าวอยู่ในเขตป่าสงวนแห่งชาติอย่างชัดเจน.

NCX newscenter x
Dataxet Limited | 888/178 Ploenchit Road, 17 Floor, Mahatun Plaza Building, Lumpini, Patumwan, Bangkok 10330, THAILAND
02-253-5000, 02-651-4700 www.dataxet.co help@dataxet.co Dataxet Thailand

ไทยรัฐ
Thai Rath
Circulation: 800,000
Ad Rate: 1,500

Section: First Section/หน้าแรก
วันที่: อังคาร 10 พฤศจิกายน 2569
ปีที่: 77 **ฉบับที่:** 25130 **หน้า:** 1(ล่าง), 5
Col.Inch: 104.78 **Ad Value:** 157,170 **PRValue (x3):** 471,510 **คลิป:** สี่สี
คอลัมน์: สกู๊ปหน้า 1: ศึกรุกที่ดินราชพัสดุ จับให้ได้ถึงลาสต์บอส





ศึกรุกที่ดินราชพัสดุ จับให้ได้ถึงลาสต์บอส

สกู๊ป หน้า1

ได้ข้ามผ่านยุค "คนจนไร้ที่ทำกิน" ไปสู่ยุค "ทุนพาณิชย์สวมสิทธิแผ่นดิน"...การทลายปัญหานี้อย่างถอนรากถอนโคนจึงไม่สามารถหยุดแค่การจับกุมผู้บุกรุกฉากหน้า แต่ต้องใช้มาตรการยึดทรัพย์สิน (ปปง.), การสืบเส้นทางการเงิน (CIB)

และ...การดำเนินคดีข้าราชการ (ม.157) เจ้าพนักงานข้าราชการพนักงานรัฐที่ใช้อำนาจหน้าที่ในทางที่ผิด ปฏิบัติโดยมิชอบ เพื่อทลายเครือข่ายผู้มีอิทธิพลท้องถิ่นที่เป็นผู้สนับสนุนสิทธิ์มีดในระบบอย่างแท้จริง

กลายเป็นประเด็นช็อกสะท้อนวงการอีกครั้ง หลังเพจเพชฌฆาตโซเชียลอย่าง "CSI LA" ออกมาเปิดแผลฉาวแฉพฤติการณ์ของ "ก๊อต" อธิป อนันทวรรณ (สามีของ บุ๋ม-ปนัดดา วงศ์ผู้ดี) ว่าแอบเข้าไปยึดครองกว้านซื้อที่ดินผืนใหญ่กว่า 100 ไร่ ในตำบลศรีกะอาง อำเภอบ้านนา จังหวัดนครนายก

เพื่อเนรมิตเป็นรีสอร์ต ลานกางเต็นท์ และสนามวิ่งเทรลเชิงพาณิชย์

ทว่า...เมื่อเจ้าหน้าที่รัฐ ทั้งฝ่ายปกครอง ป่าไม้ ทหาร สนธิกำลังลงพื้นที่ตรวจสอบนิติวิทยาศาสตร์ทางดาวเทียมผลลัพธ์กลับพลิกผันอย่างน่าตกใจ เพราะที่ดินร้อยกว่าไร่แห่งนี้ แม้ทางเทคนิคจะไม่ใช่ "ป่าไม้" ตามกฎหมายป่าไม้ แต่คือ "ที่ราชพัสดุ" ในความครอบครองดูแลของกองทัพบก (มทบ.12 และ พล.ร.2 รอ.) **ซึ่งถูกบุกรุกฉากฉางโดยไร้สัญญาเช่าและไม่ได้รับอนุญาตจากกรมธนารักษ์แม้แต่ตารางวาเดียว**

ไล่เรียงไทม์ไลน์ย้อนรอย ปี 2567 จุดเริ่มต้นการซื้อขายมืด "ก๊อต-อธิป" ได้รับการชี้เป้าจากนายหน้าท้องถิ่นให้เข้าซื้อสิทธิครอบครองที่ดินขนาดใหญ่ใน อ.บ้านนา จ.นครนายก แบบซื้อขายกันเองนอกระบบ โดยหารู้ไม่ (หรืออาจจะรู้อยู่แก่ใจ?) ว่า...ที่ดินผืนนี้คือทรัพย์สินของแผ่นดินที่ทหารดูแลอยู่

กลางปี 2567-2569 ปรับหน้าดินทำธุรกิจ เริ่มมีการนำเครื่องจักรเข้าขุดไถ ตัดไม้ ปรับสภาพธรรมชาติเป็นสนามวิ่งเทรลและลานกางเต็นท์พาณิชย์ พร้อมๆกับข่าวคราวความสัมพันธ์ในชีวิตคู่กับดาราสาวที่เริ่มเกิดรอยร้าว กระทั่งปลายตุลาคม 2569 เพจดังเปิดแผลฉาว กระตุกให้หน่วยงานรัฐเดินเครื่องสแกนพื้นที่ทันที

พฤศจิกายน 2569 หมายเรียกสะพัด-ทหารแจ้งจับ มทบ.2 แจ้งความเอาผิด **"ก๊อต-อธิป"** พร้อมพวกรวม 4 คน ข้อหาทำให้เสียทรัพย์สาธารณะ (ม.360) ขณะที่ตำรวจ สภ.บ้านนาออกหมายเรียก แต่เจ้าตัวยังไม่เข้าพบ โดยมีข่าวออกมาว่า...ขอขยายเวลาถึงวันที่ 12 พฤศจิกายน 2569 อ้างอยู่ระหว่างเตรียมเอกสาร

ประเด็นสำคัญมีว่า...หากเปรียบปมดราม่าเงินบริจาค 45-50 ล้านบาท หรือเรื่องบัญชีส่วนตัวเป็น "คดีฉ้อโกงทั่วไป" ที่จำเลยยังพอมีช่องสู้คดีเรื่องเจตนา ตกแต่งตัวเลข หรือชดใช้เงินเพื่อบรรเทาโทษ...ปมบุกรุกที่ราชพัสดุ 100 ไร่ ก็เปรียบเสมือน "ระเบิดนิวเคลียร์ทางกฎหมาย" ที่ดิ้นอย่างไรก็หลุดยากหรือไม่?

NCX newscenter x
Dataxet Limited | 888/178 Ploenchit Road, 17 Floor, Mahatun Plaza Building, Lumpini, Patumwan, Bangkok 10330, THAILAND
02-253-5000, 02-651-4700 www.dataxet.co help@dataxet.co Dataxet Thailand

ไทยรัฐ
Thai Rath
Circulation: 800,000
Ad Rate: 1,500
Section: First Section/หน้าแรก
วันที่: อังคาร 10 พฤศจิกายน 2569
ปีที่: 77 ฉบับที่: 25130 หน้า: 1(ล่าง), 5
Col.Inch: 104.78 Ad Value: 157,170 PRValue (x3): 471,510 คลิป: สี่สี
คอลัมน์: สกู๊ปหน้า 1: ศึกรุกที่ดินราชพัสดุ จับให้ได้ถึงลาสต์บอส

ผู้สันทัดกรณีแวดวงสืบสวนสอบสวน ตั้งข้อสังเกตให้ความเห็นไว้อย่างน่าสนใจว่า ที่ดินของรัฐขนาด 100 ไร่ ไม่ใช่เข็มเล่มเล็กๆที่จะแอบซ่อนไว้ใต้พรมได้ การที่ตระกูลใดหรือเอกชนรายใดจะเดินเครื่องจักรเข้าไปขุด ไถ ตัดไม้ สร้างสิ่งปลูกสร้างขนาดใหญ่กลางพื้นที่ของกองทัพบกได้นานนับปี โดยไม่มีเจ้าหน้าที่ในพื้นที่สั่งระงับตั้งแต่หญ้าแพรกแรกถูกไถ... มันแทบจะเป็นไปไม่ได้เลยตามธรรมชาติ

หากไม่มี "ผู้กว้างขวาง" หรือ "เจ้าหน้าที่รัฐทุจริต" คอยเปิดทางให้

หากมองผ่านเลนส์ทางนิติวิทยาศาสตร์ไซเบอร์และ GIS แผนที่ดาวเทียม ภาพถ่ายทางอากาศจะกลายเป็นหลักฐานประจักษ์พยานที่ดิ้นไม่หลุด ต่างจากระบบบัญชีการเงินที่ยังอ้างใบเสร็จสูญหายได้ และที่สำคัญการรุกที่ดินของรัฐมักขยายผลไปสู่ 2 เครือข่ายใหญ่

กลุ่มนายทุนและผู้มีอิทธิพลท้องถิ่น คนกว้านซื้อสิทธิ์เถื่อน นายหน้าค้าที่ดินรัฐ ที่ทำหน้าที่เป็น **"เสือป่าแมวมอง"** หลอกขายที่ดินไม่มีโฉนดกินส่วนต่าง

ถัดมาก็คือ...**ลาสต์บอสตัวจริง** ไม่แน่ว่าอาจเป็นเจ้าหน้าที่รัฐ เจ้าหน้าที่ท้องถิ่นเข้าไปมีส่วนเกี่ยวพัน กรณีแกล้งตาบอด ใส่เกียร์ว่าง ละเว้นการปฏิบัติหน้าที่ตามมาตรา 157 เพื่อแลกกับผลประโยชน์ตอบแทน ซึ่งคนกลุ่มนี้อาจจะปฏิเสธไม่ได้เลยว่าคือ **"ผู้สนับสนุนสิทธิ์มืด"** ตัวจริงในระบบ

มองในมุมผู้เสียหาย อาจจะมีข้ออ้าง **"ถูกหลอก"** กรณีที่เกิดขึ้นจะฟังขึ้นหรือไม่ในทางกฎหมาย? ย้ำว่า...การจะสู้คดีว่า **"สำคัญผิดในข้อเท็จจริง"** หรือ **"ถูกนายหน้าหลอกว่าซื้อได้"** ในทางนิติศาสตร์แล้วฟังขึ้นยากยิ่งกว่างมเข็มในมหาสมุทร เพราะการกว้านซื้อที่ดินระดับ 100 ไร่ โดยไม่มีโฉนด (น.ส.4) หรือเอกสารสิทธิที่ออกโดยกรมที่ดินรองรับ ถือเป็น **"ความประมาทเลินเล่ออย่างร้ายแรง"** ตามกฎหมาย

ไม่สามารถนำมาใช้เป็นเกราะป้องกันเพื่อปฏิเสธความผิดฐานบุกรุกและทำลายทรัพย์สินสาธารณะของแผ่นดินได้

ความผิดตามประมวลกฎหมายอาญา **มาตรา 360 (ทำให้เสียทรัพย์สาธารณะ)** มีอัตราโทษจำคุกสูงถึง 5 ปี หรือปรับไม่เกิน 100,000 บาท ยังไม่นับรวมฟ้องแพ่งค่าเสียหายทางสิ่งแวดล้อมจากการขุดไถดินเดิม ซึ่งกรมธนารักษ์และกรมป่าไม้สามารถคิดคำนวณเป็นเงินมูลค่ามหาศาลตามจำนวนไร่ที่เสียหาย

บทสรุปเชิงสืบสวน การเปิดประเด็นฉากแรกด้วยเรื่องเงินบริจาคและความขัดแย้งในมรสุมครอบครัวอาจช่วย "ลดแรงปะทะ" หรือเบนแสงไฟสปอตไลต์ออกจากพื้นที่ อ.บ้านนา ได้ชั่วครู่ชั่วคราว

แต่หากตำรวจสอบสวนกลาง (CIB) ร่วมกับกรมสรรพากร และ ปปง. ใช้ปมนี้เป็นสารตั้งต้นในการ **"เช็กเส้นทางการเงินข้ามกระเป๋า"** ว่าเงินที่นำมากว้านซื้อที่ราชพัสดุและสร้างรีสอร์ต 100 ไร่นี้ มีที่มาจากไหน? เป็นเงินส่วนตัวจริง? หรือเป็นเงินบริจาคที่ถูกหมุนเวียนมาแปลงสภาพเป็นทรัพย์สิน?

เมื่อนั้น...หมอกควันที่เคยบดบังอยู่จะจางหายไป และสายธารแห่งกฎหมายจะลากเอาตัวการเบื้องหลัง ทั้งนายทุนท้องถิ่นและข้าราชการทุจริตที่ร่วมรับผลประโยชน์ออกมาทลายโครงสร้างขบวนการหากินกับที่ดินรัฐได้อย่างถอนรากถอนโคนอย่างแน่นอน.

การจะสู้คดีว่า "สำคัญผิดในข้อเท็จจริง" หรือ "ถูกนายหน้าหลอกว่าซื้อได้" ในทางนิติศาสตร์แล้วฟังขึ้นยากยิ่งกว่างมเข็มในมหาสมุทร เพราะการกว้านซื้อที่ดินระดับ 100 ไร่ โดยไม่มีโฉนด (น.ส.4) หรือเอกสารสิทธิที่ออกโดยกรมที่ดินรองรับ ถือเป็น "ความประมาทเลินเล่ออย่างร้ายแรง" ตามกฎหมาย

NCX newscenter x
Dataxet Limited | 888/178 Ploenchit Road, 17 Floor, Mahatun Plaza Building, Lumpini, Patumwan, Bangkok 10330, THAILAND
02-253-5000, 02-651-4700 www.dataxet.co help@dataxet.co Dataxet Thailand

แนวหน้า
Naew Na
Circulation: 900,000
Ad Rate: 1,250
Section: First Section/เกษตรและสิ่งแวดล้อม/ภูมิภาค
วันที่: อังคาร 10 พฤศจิกายน 2569
ปีที่: 47 ฉบับที่: 16626 หน้า: 8(ล่างซ้าย)
Col.Inch: 36.61 Ad Value: 45,762.50 PRValue (x3): 137,287.50 คลิป: ขาว-ดำ
คอลัมน์: สะเก็ดล้านนา



■■ ไพรม์มัส กรุ๊ป รุกตลาดรถยนต์ไฟฟ้าภาคเหนือ เปิด ZEEKR เชียงใหม่....ไพรม์มัส กรุ๊ป เดินหน้าขยายธุรกิจรถยนต์ไฟฟ้าในภาคเหนือ หลังได้รับแต่งตั้งเป็นผู้แทนจำหน่าย ZEEKR อย่างเป็นทางการแห่งเดียวในจังหวัดเชียงใหม่ ภายใต้ชื่อ ZEEKR PRIMUS CHIANG MAI โดย **จิระพล รุจิวิพัฒน์** กรรมการผู้จัดการกลุ่มบริษัทในเครือไพรม์มัส กรุ๊ป เปิดเผยว่า บริษัทมีประสบการณ์ดำเนินธุรกิจยานยนต์ในเชียงใหม่มากกว่า 12 ปี พร้อมเดินหน้ารองรับการเติบโตของตลาดรถยนต์ไฟฟ้าระดับพรีเมียม ทั้งนี้ ได้จัดงานฉลองความสำเร็จ ZEEKR ประเทศไทย ส่งมอบรถยนต์ครบ 10,000 คัน ระหว่างวันที่ 6-8 พฤศจิกายน ที่ผ่านมา พร้อมนำรถยนต์ 3 รุ่น ได้แก่ ZEEKR 009, ZEEKR 7X และ The New ZEEKR X มาให้ทดลองขับ พร้อมข้อเสนอพิเศษ ■■ เชียงใหม่เร่งยกระดับป่าชุมชน 580 แห่ง รับมือไฟป่า–PM2.5...**ทศพล เผื่อนอุดม** ผู้ว่าราชการจังหวัดเชียงใหม่ ลงพื้นที่พบเครือข่ายป่าชุมชน อำเภอแม่ออน เดินหน้าวางแนวทางป้องกันไฟป่าและฝุ่น PM2.5 โดยตั้งเป้ายกระดับป่าชุมชนกว่า 580 แห่ง ครอบคลุมพื้นที่ประมาณ 9 แสนไร่ ให้มีความเข้มแข็ง พร้อมส่งเสริมอาชีพและสร้างรายได้ให้ประชาชนสามารถอยู่ร่วมกับป่าได้อย่างยั่งยืน ภายใต้แนวคิด “ท้องอิ่ม ป่าก็ไม่หาย” พร้อมนำต้นแบบป่าชุมชนแม่ทาและแม่ทาเหนือมาขยายผล เพื่อเพิ่มประสิทธิภาพการดูแลป่าและป้องกันไฟป่าในพื้นที่ ■■ มช. จัดเชียงใหม่มาราธอน ครั้งที่ 10 ระดมทุนเพื่อการศึกษาและสังคม....มหาวิทยาลัยเชียงใหม่จัดงานวิ่งการกุศล “เชียงใหม่มาราธอน ครั้งที่ 10” ฉลองครบรอบ 10 ปี ส่งเสริมสุขภาพและการออกกำลังกาย โดย**มีบุญลือ ธรรมธรานุรักษ์** รองผู้ว่าราชการจังหวัดเชียงใหม่ เป็นประธานเปิดงาน ร่วมกับ**ผศ.ทพ.พิริยะ เชิดสถิรกุล** รองอธิการบดีมหาวิทยาลัยเชียงใหม่ พร้อมด้วย **สมยศ วงษ์ทองสาลี** ที่ปรึกษาสมาคมนักศึกษาเก่ามหาวิทยาลัยเชียงใหม่ เหล่าบรรดานักวิ่ง และประชาชนเข้าร่วมกิจกรรมเป็นจำนวนมากและปล่อยตัวนักวิ่ง ณ มหาวิทยาลัยเชียงใหม่ ทั้งนี้ รายได้หลังหักค่าใช้จ่ายจะนำไปสนับสนุนทุนการศึกษานักศึกษามหาวิทยาลัยเชียงใหม่ และกิจกรรมสาธารณประโยชน์ต่างๆ

ศุภรักษ์ จิรกิจญาดา



จิระพล รุจิวิพัฒน์



ทศพล เผื่อนอุดม



ผศ.ทพ.พิริยะ เชิดสถิรกุล

NCX newscenter x
Dataxet Limited | 888/178 Ploenchit Road, 17 Floor, Mahatun Plaza Building, Lumpini, Patumwan, Bangkok 10330, THAILAND
02-253-5000, 02-651-4700 www.dataxet.co help@dataxet.co Dataxet Thailand

พระบาทสมเด็จพระเจ้าอยู่หัว ทรงพระกรุณาโปรดเกล้าฯ พระราชทานผ้าพระกฐินให้กรมป่าไม้ นำไปถวายพระสงฆ์จำพรรษากาลถ้วนไตรมาสประจำปี พ.ศ. 2569 ณ วัดเจ็ดยอด พระอารามหลวง จ.เชียงราย

เมื่อวันที่ 7 พฤศจิกายน 2569 ณ วัดเจ็ดยอด พระอารามหลวง ต.เวียง อ.เมืองเชียงราย จ.เชียงราย พระบาทสมเด็จพระเจ้าอยู่หัว ทรงพระกรุณาโปรดเกล้าฯ พระราชทานผ้าพระกฐินให้กรมป่าไม้ นำไปถวายพระสงฆ์จำพรรษากาลถ้วนไตรมาส โดยมีนายนิกร ศิรโรจนานนท์ อธิบดีกรมป่าไม้ เป็นประธานถวายผ้าพระกฐินพระราชทาน มีนายชูชีพ พงษ์ไชย ผู้ว่าราชการจังหวัดเชียงราย หัวหน้าส่วนราชการในจังหวัดเชียงราย ดร.พงศ์พยัคฆ์ ศรียา รองอธิบดีกรมป่าไม้ ผู้บริหารทั้งจากส่วนกลางและส่วนภูมิภาค ข้าราชการ เจ้าหน้าที่ ตลอดจนพุทธศาสนิกชนผู้มีจิตศรัทธาเข่าร่วมพิธี

โดยในเวลา ๑๐ นาฬิกา เมื่อประธานเดินทางถึงยังวัดเจ็ดยอด ได้ถวายความเคารพพระบรมฉายาลักษณ์พระบาทสมเด็จพระเจ้าอยู่หัวหน้าพระอุโบสถ อุ้มประคองผ้าพระกฐินพระราชทาน วงโยธวาธิตบรรเลงเพลงสรรเสริญพระบารมี จากนั้นอุ้มประคองผ้าเข้าสู่พระอุโบสถเพื่อประกอบพิธีถวายผ้าพระกฐินพระราชทานตามพุทธบัญญัติ ซึ่งมี พระราชวชิรคณี เจ้าอาวาสวัดพระธาตุผาเงา เจ้าคณะจังหวัดเชียงราย เป็นประธานฝ่ายสงฆ์ มีพระครูกิตติพัฒนานุยุต เจ้าอาวาสวัดเจ็ดยอด พระอารามหลวง นำคณะสงฆ์ผู้จำพรรษากาลถ้วนไตรมาสร่วมประกอบพิธีตามพุทธานุญาต เมื่อเสร็จพิธีอธิบดีกรมป่าไม้ได้ถวายเครื่องบริวารพระกฐินพระราชทานแด่พระสงฆ์องค์ครองคณะผู้บริหารร่วมถวายเครื่องไทยธรรม คณะสงฆ์อนุโมทนา ให้พรเพื่อความเป็นสิริมงคลแก่ผู้ร่วมพิธี โดยในปี พ.ศ. 2569 กรมป่าไม้ รวมทั้งผู้มีจิตศรัทธาได้ร่วมถวายพระราชกุศล เป็นการส่งเสริมและทำนุบำรุงพระพุทธศาสนา เป็นจำนวนเงินทั้งสิ้น 2,171,377.29 บาท

ขอบคุณภาพข่าว กรมป่าไม้






BAND



















กรมป่าไม้ประกาศตั้ง ‘ป่านันทนาการ’ 41 ไร่ นำร่องฟื้นฟู ‘หาดฟรีดอม’ เล็งทวงคืนครบ 260 ไร่ ต้นปีหน้า



นิกร ศิรโรจนานนท์ อธิบดีกรมป่าไม้ เปิดเผยความคืบหน้าหลังร่วมปฏิบัติการ ‘ยุทธการรุกฆาตสามพันล้าน หาดฟรีดอม’ ในการลงพื้นที่ยึดคืนและรื้อถอนสิ่งปลูกสร้างจากกลุ่มผู้บุกรุกป่าสงวนแห่งชาติเฟสแรกว่า ขณะนี้กรมป่าไม้ได้ดำเนินการปรับสภาพพื้นที่หาดฟรีดอมและพื้นที่ป่าโดยรอบ พร้อมประกาศจัดตั้งเป็น ‘ป่านันทนาการ’ นำร่องแล้วจำนวน 41 ไร่

สำหรับผลการปฏิบัติการทวงคืนพื้นที่ในระยะแรก ครอบคลุมการดำเนินคดีรวม 24 คดี โดยมีการรื้อถอนสิ่งปลูกสร้างในแปลงคดีที่ 7 เนื้อที่กว่า 9 ไร่ ซึ่งเชื่อมโยงกับ ปรินทร เรืองรัตนวณิช หรือ เสี่ยเล็ก เป็นที่เรียบร้อย พร้อมตั้งเป้าเดินหน้าปฏิบัติการเฟสที่ 2 ในช่วงต้นปีหน้า เพื่อผนวกพื้นที่และทวงคืนผืนป่าให้ได้ถึง 260 ไร่

นิกรระบุว่า การบริหารจัดการหลังจากนี้จะเป็นไปตามนโยบายของรัฐมนตรีว่าการกระทรวงทรัพยากรธรรมชาติและสิ่งแวดล้อม (ทส.) ที่เน้นการบูรณาการแบบ ‘ทส. หนึ่งเดียว’ โดยกรมป่าไม้จะร่วมมือกับกรมอุทยานแห่งชาติ สัตว์ป่า และพันธุ์พืช ตลอดจนกรมทรัพยากรทางทะเลและชายฝั่ง ในการดูแลนักท่องเที่ยวและแบ่งโซนพื้นที่ร้านค้าให้บริการอย่างเป็นสากล นอกจากนี้ ยังได้ประสานงานกับองค์การบริหารส่วนจังหวัด (อบจ.) ในการพัฒนาโครงสร้างพื้นฐาน เช่น การทำถนน จัดตั้งป้อมยาม รวมถึงกำหนดทางเข้า-ออกเพียงจุดเดียว เพื่อจัดกำลังเจ้าหน้าที่ควบคุมดูแลความปลอดภัยอย่างรัดกุม

อธิบดีกรมป่าไม้กล่าวย้ำว่า การจัดตั้งพื้นที่ป่านันทนาการสามารถเริ่มดำเนินการได้ทันที โดยขณะนี้นักท่องเที่ยวที่เดินทางมายังหาดฟรีดอมจะไม่ถูกเรียกเก็บเงินค่าเข้าพื้นที่จากกลุ่มผู้มีอิทธิพลอีกต่อไป ส่วนแนวทางในอนาคตจะมีการปรับรูปแบบการให้บริการโดยคนไทยสามารถเข้าชมได้ฟรี ขณะที่นักท่องเที่ยวต่างชาติอาจมีการพิจารณาจัดเก็บค่าบริการในลักษณะเดียวกับการเข้าชมอุทยานแห่งชาติ เพื่อนำรายได้มาใช้พัฒนาสาธารณูปโภคและยกระดับมาตรการความปลอดภัยให้ยั่งยืนต่อไป

MGR ONLINE

ปิดฉากมหากาพย์รุก หาดฟรีดอม - ป่าไม้กว่า 63 ไร่ ลุ้นรัฐจะรักษาผืนป่าและชายหาด ไว้เป็นพื้นที่สาธารณะอย่างแท้จริงได้หรือไม่



ศูนย์ข่าวภูเก็ต – ปิดมหากาพย์ รุก “หาดฟรีดอม” ป่าไม้ หลังรัฐเปิดยุทธการรุกฆาต 3พันล้าน รื้อ 22 สิ่งปลูกสร้างที่ถูกบุกรุก การอ้างสิทธิ เก็บค่าชายหาด ตลอดจนนำที่ดินของรัฐไปหลอก ลุ้นรัฐจะรักษาพื้นที่สาธารณะได้อย่างแท้จริงได้หรือไม่



“หาดฟรีดอม” เป็นชายหาดที่มีชื่อเสียงด้านความสวยงาม หาดทรายขาวละเอียด และน้ำทะเลใส เป็นจุดหมายปลายทางของนักท่องเที่ยวจากทั่วโลก ตั้งอยู่บริเวณ ต.กะรน อ.เมืองภูเก็ต แต่เบื้องหลังการเข้าถึงชายหาดอันสวยงามแห่งนี้ กลับมีปัญหามากมาย ไม่ว่าจะเป็นการบุกรุกชายหาด บุกรุกพื้นที่ป่าสงวนแห่งชาติ การก่อสร้างสิ่งปลูกสร้าง และ การเข้าใช้ประโยชน์พื้นที่ที่เป็นข้อพิพาทมาอย่างต่อเนื่อง ซึ่งปัญหาดังกล่าวไม่ได้จำกัดอยู่เพียงการครอบครองที่ดินโดยไม่ถูกต้อง แต่ยังรวมถึงการเรียกเก็บเงินจากนักท่องเที่ยว ที่ต้องการเดินทางลงไปยังชายหาด โดยมีรายงานการเรียกเก็บเงินในอัตรา 200-300 บาทต่อคน ซึ่งกลายเป็นข้อร้องเรียนและคำถามสำคัญว่า พื้นที่ชายหาดซึ่งเป็นทรัพยากรธรรมชาติของส่วนรวม เหตุใดประชาชนและนักท่องเที่ยว จึงต้องจ่ายเงินเพื่อเข้าไปใช้ประโยชน์ จนเกิดการร้องเรียนมาอย่างต่อเนื่อง

และที่ผ่านมาในส่วนของข้อร้องเรียน กรณีการเรียกเก็บเงิน และ การบุกรุกบริเวณชายหาด เคยมีการตรวจสอบและดำเนินคดีเกี่ยวกับการเรียกเก็บเงินดังกล่าวมาแล้ว และได้มีการประกาศให้พื้นที่บริเวณหาดฟรีดอม ประมาณ 41 ไร่ เป็นพื้นที่ป่านันทนาการ เมื่อวันที่ 31 มกราคม 2568 เพื่อป้องกันปัญหาการบุกรุก การเข้าถึงชายหาด



แต่ปัญหาหาดฟรีดอม ยังไม่จบ และเริ่มถูกยกระดับเป็นประเด็นสำคัญ เมื่อมีผู้อ้างสิทธิในที่ดินและทำบันไดลงไปยังชายหาดฟรีดอม และยังคงเรียกเก็บค่าเข้า รวมทั้ง ยังมีเสียงร้องเรียนประชาชน ที่ส่งไปถึงผู้ว่าราชการจังหวัด และเบื้องบน ว่า มีผู้มีอิทธิพล เข้ายึดครองพื้นที่ของชาวบ้าน และมีพฤติการณ์ข่มขู่ประชาชน ส่งผลกระทบต่อการอยู่อาศัยและการทำกิน รวมทั้งมีการหลอกขายที่ดินให้กับประชาชน และชาวต่างชาติ และสร้างสิ่งปลูกสร้างบริเวณเดินเขาด้านบนหาดฟรีดอม จนกล่ายเป็นข่าวดัง

จนกระทั่ง วันที่ 24 มีนาคม 2569 จังหวัดภูเก็ต จึงสนธิกำลังเจ้าหน้าที่ กว่า 100 นาย นำโดยปลัดจังหวัดภูเก็ต ในขณะนั้น พร้อมฝ่ายปกครอง ตำรวจ ป่าไม้ และหน่วยงานที่เกี่ยวข้อง ลงพื้นที่ตรวจสอบบริเวณหาดฟรีดอม ซึ่งอยู่ในเขตป่าสงวนแห่งชาติป่าเทือกเขานาคเกิด ผลการตรวจสอบพบผู้กระทำความผิด 5 ราย ถูกดำเนินคดีในข้อหาบุกรุกและแผ้วถางป่า และยังพบผู้ครอบครองอาวุธปืนโดยไม่ได้รับอนุญาตอีก 1 ราย ซึ่งถูกแจ้งข้อกล่าวหาเพิ่มเติม การลงพื้นที่ครั้งนั้นถือเป็นจุดเริ่มต้นของการขยายผลตรวจสอบการครอบครองพื้นที่บริเวณหาดฟรีดอมอย่างจริงจัง



โดยปัญหาหาดฟรีดอม ได้รับความสนใจในระดับประเทศ อีกครั้ง เมื่อวันที่ 13 พฤษภาคม 2569 นายอนุทิน ชาญวีรกูล นายกรัฐมนตรี ลงพื้นที่จังหวัดภูเก็ต พร้อมกำชับให้หน่วยงานที่เกี่ยวข้องเร่งจัดการปัญหาการบุกรุกและการแสวงหาผลประโยชน์จากพื้นที่ชายหาด ยืนยันว่าหาดฟรีดอม ต้องเป็นพื้นที่สาธารณะที่ประชาชนทุกคนสามารถเข้าถึงได้ ไม่ใช่พื้นที่ของบุคคลใดบุคคลหนึ่ง

ขณะเดียวกัน กระทรวงทรัพยากรธรรมชาติและสิ่งแวดล้อมได้เร่งตรวจสอบการบุกรุกพื้นที่ โดยวันที่ 12 พฤษภาคม เจ้าหน้าที่ลงพื้นที่พบเพิงพักที่ดัดแปลงเป็นร้านค้าในเขตป่าไม้ 3 หลัง



และในช่วงเวลาเดียวกัน นายปริญทร หรือเสี่ยเล็ก ซึ่งตกเป็นผู้ต้องหา ได้เดินทางเข้าพบพนักงานสอบสวนสภ.กะรน เพื่อรับทราบข้อกล่าวหาบุกรุกป่าและป่าสงวนแห่งชาติ รวม 4 คดี ครอบคลุมพื้นที่ที่ถูกกล่าวหาว่าบุกรุกประมาณ 57 ไร่ บริเวณรอยต่อ ตำบลกะรน อำเภอเมืองภูเก็ต และตำบลป่าตอง อำเภอกะทู้ โดย ขณะนั้นเสี่ยเล็กปฏิเสธข้อกล่าวหา ยืนยันว่าไม่ได้เป็นผู้มีอิทธิพล ไม่ได้เรียกเก็บค่าผ่านทางลงหาด และ อ้างว่ามีเอกสารเกี่ยวกับการครอบครองที่ดิน โดยระบุว่าอาศัยอยู่ในพื้นที่มาตั้งแต่เด็ก พร้อมอ้างถึงเอกสารสอบสวนพิสูจน์สิทธิและเอกสาร ส.ค.1

ต่อมา หลังจากตรวจสอบแนวเขตและรวบรวมพยานหลักฐานมาอย่างต่อเนื่อง กรมป่าไม้ได้ออกคำสั่งพนักงานเจ้าหน้าที่ผู้ควบคุมและรักษาป่าสงวนแห่งชาติป่าเทือกเขานาคเกิด ที่ 3/2569 ลงวันที่ 3 กรกฎาคม 2569 อาศัยอำนาจตามมาตรา 25 แห่งพระราชบัญญัติป่าสงวนแห่งชาติ พ.ศ. 2507 คำสั่งดังกล่าวครอบคลุมพื้นที่แปลงคดีที่ 7 เนื้อที่ประมาณ 9 ไร่ ให้ผู้ครอบครองรื้อถอนอาคาร สิ่งปลูกสร้าง และทรัพย์สินรวม 22 รายการ พร้อมออกจากพื้นที่ โดย กระทรวงทรัพยากรธรรมชาติและสิ่งแวดล้อม ได้เผยแพร่การติดประกาศคำสั่งทางปกครอง แจ้งให้ผู้ครอบครองดำเนินการรื้อถอนภายในวันที่ 5 สิงหาคม 2569 และเปิดโอกาสให้ผู้ครอบครองชี้แจงข้อเท็จจริงและแสดงพยานหลักฐานแล้ว แต่หลักฐานที่นำมายังไม่สามารถหักล้างผลการตรวจสอบของเจ้าหน้าที่ได้ จึงมีคำสั่งให้รื้อถอนตามกฎหมาย ซึ่งทางผู้ต้องหาได้ยื่นอุทธรณ์ในกรณีดังกล่าว ไปเมื่อวันที่ 20 ก.ค. 69 และกรมป่าไม้ได้แจ้งผลกลับมาเมื่อวันที่ 8 ต.ค. 69 โดยอธิบดีกรมป่าไม้ไม่เห็นด้วยกับคำอุทธรณ์



อย่างไรก็ตามประเด็นการบุกรุกพื้นที่ป่าไม้หาดฟรีดอม กลายเป็นกระแสดังอีกครั้ง เมื่อตำรวจกองบังคับการปราบปราม ร่วมกับตำรวจปราบปรามการกระทำความผิดเกี่ยวกับทรัพยากรธรรมชาติและสิ่งแวดล้อม นำกำลังเข้าจับกุมนายปริญทร หรือเสี่ยเล็ก พร้อมบุคคลในครอบครัวรวม 4 ราย ตามหมายจับศาลอาญาในข้อหาร่วมกันฉ้อโกงประชาชน และ ร่วมกันนำเข้าสู่ระบบคอมพิวเตอร์ซึ่งข้อมูลอันเป็นเท็จ ซึ่งประเด็นดังกล่าวเป็นหนึ่งในข้อร้องเรียนของประชาชนที่ได้รับผลกระทบจากการถูกหลอกให้ซื้อที่ดิน

โดยทางเจ้าหน้าที่ระบุว่า จากแนวทางการสืบสวนพบว่า ผู้ต้องหาถูกกล่าวหาว่านำที่ดินในเขตป่าสงวนแห่งชาติป่าเทือกเขานาคเกิด บริเวณหาดฟรีดอม ไปเสนอขายให้ประชาชนและนักลงทุน โดยอ้างว่ามีเอกสารสิทธิ ทำให้มีผู้หลงเชื่อโอนเงินซื้อที่ดิน ได้รับความเสียหายรวมกว่า 20 ล้านบาท หนึ่งในในคือ ชาวรัสเซีย ที่ซื้อบ้านสองชั้นในราคา 16 ล้านบาท ซึ่งผู้ซื้ออ้างว่าถูกหลอกให้ซื้อที่ดินที่ไม่สามารถครอบครองและใช้ประโยชน์ได้ตามที่ตกลงกัน



อย่างไรก็ตามการบุกจับเสียเล็กและครอบครัวเกิดขึ้นก่อนที่กระทรวงทรัพยากรธรรมชาติและสิ่งแวดล้อมจะเปิดปฏิบัติการครั้งใหญ่ ภายใต้ชื่อ “ยุทธการรุกฆาตสามพันล้าน หาดฟรีดอม” เพียง 1 วันเท่านั้น ซึ่งการเปิดยุทธการณ์ดังกล่าว เมื่อวันที่ 8 พฤศจิกายน 2569 นำโดยนายสุชาติ ชมกลิ่น รัฐมนตรีว่าการกระทรวงทรัพยากรธรรมชาติและสิ่งแวดล้อม ลงพื้นที่ติดตามการปฏิบัติงาน พร้อมระดมกำลังเจ้าหน้าที่จากกรมป่าไม้ กรมอุทยานฯ ตำรวจ ฝ่ายปกครอง และหน่วยงานที่เกี่ยวข้อง พร้อมเครื่องจักรกลหนักและรถแบ็กโฮเข้ารื้อถอนอาคารบ้านพัก และสิ่งปลูกสร้างในพื้นที่แปลงคดีที่ 7 พื้นที่ดำเนินการมีเนื้อที่กว่า 9 ไร่ รวมสิ่งปลูกสร้างและทรัพย์สิน 22 รายการ ซึ่งเชื่อมโยงกับคดีของเสี่ยเล็ก และผ่านขั้นตอนทางกฎหมายแล้ว

ขณะที่แผนปฏิบัติการภาพรวมครอบคลุมพื้นที่บุกรุกป่าสงวน 24 คดี รวมประมาณ 63 ไร่ แบ่งการดำเนินงานออกเป็น 2 ระยะ เนื่องจากแต่ละพื้นที่มีรายละเอียดและขั้นตอนทางกฎหมายแตกต่างกันนอกจากสิ่งปลูกสร้าง 22 รายการ ยังมีบันไดคอนกรีตทางลงชายหาดจำนวน 78 ขั้นของเอกชนอีกรายที่อยู่ในแผนดำเนินการ ส่วนอีกหนึ่งรายการผู้ครอบครองประสงค์จะรื้อถอนเอง



นายสุชาติ ระบุว่า พื้นที่บริเวณหาดฟรีดอมมีมูลค่าสูง หากเป็นที่ดินติดชายหาดอาจมีราคาสูงถึงไร่ละ 100 ล้านบาท เมื่อคิดจากพื้นที่บุกรุกประมาณ 63 ไร่ จึงประเมินมูลค่าความเสียหายได้มากกว่า 3,000 ล้านบาท พร้อมยืนยันว่าจะเดินหน้าทวงคืนพื้นที่จากผู้บุกรุกและฟื้นฟูให้เป็นพื้นที่สาธารณะที่ประชาชนและนักท่องเที่ยวสามารถเข้าถึงได้อย่างเท่าเทียม

ภารกิจทวงคืนหาดฟรีดอมไม่ได้สิ้นสุดเพียงการนำรถแบ็กโฮเข้ารื้อถอนสิ่งปลูกสร้างเท่านั้น แต่โจทย์สำคัญหลังจากนี้คือการป้องกันไม่ให้เกิดการบุกรุกซ้ำ รวมถึงการจัดระบบดูแลพื้นที่และเปิดทางให้ประชาชนเข้าถึงชายหาดได้อย่างเป็นธรรม



ข้อมูลจากกระทรวงทรัพยากรธรรมชาติและสิ่งแวดล้อมระบุว่า ปัจจุบันมีการจัดตั้งพื้นที่ป่านันทนาการแล้วประมาณ 41 ไร่ โดยมีแผนดำเนินการในระยะที่ 2 กับพื้นที่ส่วนที่เหลือ ซึ่งคาดว่าจะสามารถดำเนินการรื้อถอนตามขั้นตอนทางกฎหมายได้ประมาณต้นปี 2570 พร้อมตั้งเป้าขยายพื้นที่ป่านันทนาการให้ครอบคลุมประมาณ 260 ไร่ นอกจากนี้ ยังมีแผนพัฒนาเส้นทางเข้าสู่พื้นที่ จัดตั้งจุดควบคุมการเข้าออกและป้อมเจ้าหน้าที่ เพื่อดูแลความปลอดภัยและป้องกันการกลับเข้ามายึดครองพื้นที่อีกครั้ง



มหากาพย์หาดฟรีดอมจึงเป็นมากกว่าคดีบุกรุกป่า แต่เป็นบททดสอบสำคัญของการบังคับใช้กฎหมายกับพื้นที่ท่องเที่ยวมูลค่าสูงของภูเก็ต สิ่งสำคัญหลังจากนี้ไม่ใช่เพียงว่าใครจะถูกดำเนินคดี หรือสิ่งปลูกสร้างจะถูกรื้อถอนหมดเมื่อไหร่ แต่รัฐจะสามารถรักษาผืนป่าและชายหาดแห่งนี้ไว้ให้เป็นพื้นที่สาธารณะอย่างแท้จริงได้หรือไม่ เพื่อให้หาดฟรีดอมกลับมาเป็นอิสรภาพของประชาชน ไม่ใช่พื้นที่แสวงหาผลประโยชน์ของคนกลุ่มใดกลุ่มหนึ่งอีกต่อไป





มั่นคง ตรงไป ตรงมา
แนวหน้า
10 พฤศจิกายน 2569

กวนน้ำให้ใส : ทวงคืนหาดฟรีดอม ‘ยุทธการรุกฆาต 3,000 ล้าน’

การแก้ไขปัญหาการบุกรุกพื้นที่หาดฟรีดอม จังหวัดภูเก็ต เป็นมหากาพย์ยืดเยื้อยาวนาน

ข้ามมาหลายรัฐบาล ไม่เคยทำอะไรได้เป็นชิ้นเป็นอัน

แต่ล่าสุด การทวงคืนหาดฟรีดอม สามารถทำได้จริง ทำได้สำเร็จ ในยุคนี้เอง

ต้องยอมรับว่า ที่ดินบริเวณนี้มีความซับซ้อน และมีมูลค่าทางเศรษฐกิจสูงถึงหลายพันล้านบาท การเข้ามาดำเนินการจึงต้องเผชิญกับอุปสรรคและแรงกดดันหลายด้านแต่ครั้งนี้ ได้รับการสนับสนุนอย่างเต็มที่จากนายกรัฐมนตรี ผลักดันสนับสนุนการดำเนินการอย่างเต็มกำลัง เพื่อทวงคืนพื้นที่กลับมาให้ได้ โดยตั้งเป้าหมายให้หาดฟรีดอมกลับมาเป็นของขวัญปีใหม่แก่พี่น้องประชาชนชาวไทยทั้งประเทศ

1. ย้อนกลับไปเมื่อวันที่ 13 พฤษภาคม 2569 นายอนุทิน ชาญวีรกูล นายกรัฐมนตรี ได้ลงพื้นที่หาด

ฟรีดอม จังหวัดภูเก็ต และมีข้อสั่งการชัดเจนให้เร่งแก้ไขปัญหากลุ่มมาเฟียและผู้มีอิทธิพลที่เข้ายึดครองพื้นที่ชายหาดกว่า 70 ไร่ ซึ่งสร้างความเสียหายคิดเป็นมูลค่ากว่า 3,000 ล้านบาท

นายกฯ อนุทินประกาศว่า “ต้องยึดหาดฟรีดอมคืนจากกลุ่มมาเฟีย กลุ่มผู้มีอิทธิพล เพราะความหมายของ Freedom คือ หาดอิสรเสรีต้องเป็นของประชาชน ประชาชนสามารถเข้ามาใช้พื้นที่ได้ โดยไม่มีใครเป็นเจ้าของสัมปทาน ไม่ใช่หาดของผู้มีอิทธิพลหรือของผู้ใดผู้หนึ่ง”



2. เด็ดปีกมาเฟีย ปราบปรามผู้มีอิทธิพล

ทำไมที่ผ่านมาหาดฟรีดอมจึงเป็นปัญหาเรื้อรัง แก้ไม่ได้เสียที

ปฏิบัติการทวงคืนหาด ไม่ใช่เอาป้ายไปปักทวงคืน แล้วจะสำเร็จง่ายๆ

แต่จะเห็นได้ว่า ในปฏิบัติการเที่ยวนี้ ได้มีการทวงคืนหาด พร้อมๆ กับเด็ดปีกมาเฟีย ผู้มีอิทธิพล

โดยกองปราบปราม กองบัญชาการตำรวจสอบสวนกลาง ได้ลงพื้นที่ภูเก็ต ปฏิบัติการ Free Freedom beach รวบยกแก๊ง เสี่ยเล็กภูเก็ต บุกรุกป่าหาดฟรีดอม หลอกขายประชาชน เสียหายกว่า 20 ล้านบาท

ตำรวจสอบสวนกลาง รายงานว่า

“เจ้าหน้าที่ตำรวจ กก.5 บก.ป. ร่วมกันจับกุมผู้ต้องหาจำนวน 4 ราย ได้แก่

1. นายปรินทร หรือเสี่ยเล็ก ตามหมายจับศาลอาญาที่ 6472/2569 ลงวันที่ 5 พ.ย. 2569 ในความผิดฐาน“ร่วมกันฉ้อโกงประชาชน และโดยทุจริต หรือโดยหลอกลวง นำเข้าสู่ระบบคอมพิวเตอร์ซึ่งข้อมูลคอมพิวเตอร์ที่บิดเบือนหรือปลอมไม่ว่าทั้งหมดหรือบางส่วน หรือข้อมูลคอมพิวเตอร์อันเป็นเท็จ โดยประการที่น่าจะเกิดความเสียหายแก่ประชาชน”

2. นางเนตรสวรรค์ ตามหมายจับศาลอาญาที่ 6473/2569 ลงวันที่ 5 พ.ย. 2569 ในความผิดฐาน “ร่วมกันฉ้อโกงประชาชน”

3. น.ส.มณีสวรรค์ ตามหมายจับศาลอาญาที่ 6474/2569 ลงวันที่ 5 พ.ย. 2569 ในความผิดฐาน “ร่วมกันฉ้อโกงประชาชน”

4. นายกฤษณะ ตามหมายจับศาลอาญาที่ 6475/2569 ลงวันที่ 5 พ.ย. 2569 ในความผิดฐาน “ร่วมกันฉ้อโกงประชาชน”

สถานที่จับกุม บริเวณหน้าบ้านแห่งหนึ่ง ถ.เหมือนเจ้าฟ้า ต.กะทู้ อ.กะทู้ จ.ภูเก็ต

สืบเนื่องจากกลุ่มผู้มีอิทธิพลได้บุกรุกพื้นที่ป่าสงวนเทือกเขานาคเกิด บริเวณหาดฟรีดอม จ.ภูเก็ต นำไปหลอกขายให้กับประชาชนทั่วไป ตรวจสอบพบผู้เสียหายหลายราย มูลค่าความเสียหายรวมกว่า 20 ล้านบาท เมื่อผู้เสียหายทวงถามเงินคืน กลุ่มผู้ต้องหากลับมีพฤติกรรมข่มขู่ด้วยการโพสต์ภาพอาวุธปืนในสื่อโซเชียล รวมทั้งยิงปืนช่วงกลางคืน ทำให้ผู้เสียหายหวาดกลัวไม่กล้าแจ้งความ เจ้าหน้าที่ตำรวจจึงได้สืบสวนรวบรวมพยานหลักฐานขออนุมัติศาลออกหมายจับและหมายค้น ก่อนเข้าจับกุมผู้ต้องหาทั้ง 4 ราย พร้อมตรวจยึดพยานหลักฐานสำคัญและอาวุธปืนนำไปตรวจสอบ

เบื้องต้น ผู้ต้องหาทั้ง 4 ราย ให้การปฏิเสธตลอดข้อกล่าวหา จึงนำตัวส่งพนักงานสอบสวน กก.5 บก.ป. ดำเนินคดีตามกฎหมายต่อไป” - ตำรวจสอบสวนกลาง (CIB)

3. ปฏิบัติการทวงคืนหาดฟรีด้อม สะท้อนว่า รัฐบาลได้เดินหน้าทวงคืนทรัพยากรธรรมชาติจากกลุ่มผู้มีอิทธิพลอย่างจริงจัง ตามข้อสั่งการของนายกฯ นายอนุทิน ชาญวีรกูล

นายสุชาติ ชมกลิ่น รัฐมนตรีว่าการกระทรวงทรัพยากรธรรมชาติและสิ่งแวดล้อม นำเปิดยุทธการ “รุกฆาตสามพันล้าน หาดฟรีดอม” ระดมกำลังเจ้าหน้าที่ 350 นาย พร้อมเครื่องจักรกลหนักเข้ารื้อถอนสิ่งปลูกสร้างที่บุกรุกพื้นที่ป่าสงวนแห่งชาติ

ภารกิจครั้งนี้ ระดมกำลังเจ้าหน้าที่ 350 นาย จากหน่วยงานด้านทรัพยากรธรรมชาติ ฝ่ายปกครอง และตำรวจ พร้อมเครื่องจักรกลหนักและรถแบ็กโฮ เข้ารื้อถอนสิ่งปลูกสร้างในแปลงคดีที่ 7 เนื้อที่กว่า 9 ไร่ ซึ่งเกี่ยวข้องกับนายปรินทร รวม 22 รายการ หลังผ่านขั้นตอนทางกฎหมายและมีคำสั่งให้รื้อถอนจากพนักงานเจ้าหน้าที่ผู้ควบคุมและรักษาป่าสงวนแห่งชาติแล้ว

นายสุชาติ เปิดเผยว่า การปฏิบัติการครั้งนี้เป็นไปตามข้อสั่งการของนายกรัฐมนตรี ที่ต้องการแก้ไขปัญหาผู้มีอิทธิพลและการบุกรุกพื้นที่ของรัฐอย่างเด็ดขาด รัฐบาลจะไม่ปล่อยให้บุคคลหรือกลุ่มใดเข้ายึดครองทรัพยากรธรรมชาติและพื้นที่สาธารณะเพื่อประโยชน์ส่วนตัว ทุกคนต้องอยู่ภายใต้กฎหมายเดียวกัน ไม่มีอภิสิทธิ์เหนือกว่าประชาชน

“คำว่า Freedom หมายถึง อิสรภาพและเสรีภาพ หาดฟรีดอมจึงต้องเป็นหาดแห่งอิสรภาพที่ประชาชนทุกคนสามารถเข้าถึงและใช้ประโยชน์ได้อย่างเท่าเทียม ไม่ว่าจะเป็นคนภูเก็ตหรือคนไทยจากจังหวัดไหน รวมถึงนักท่องเที่ยว ไม่มีใครมีสิทธิเหนือชายหาดสาธารณะ และไม่มีใครควรใช้อิทธิพลผูกขาดหรือกีดกันการเข้าถึงพื้นที่แห่งนี้ หาดฟรีดอมต้องเป็นของประชาชน ไม่ใช่ของผู้มีอิทธิพล” นายสุชาติ กล่าว

รมว.ทส. กล่าวด้วยว่า การทวงคืนหาดฟรีดอมครั้งนี้ จะไม่จบแค่การรื้อถอนสิ่งปลูกสร้าง แต่จะเดินหน้าฟื้นฟูและพัฒนาพื้นที่ให้เกิดประโยชน์ต่อส่วนรวมอย่างยั่งยืน โดยได้ประกาศจัดตั้งพื้นที่กว่า 41 ไร่ เป็น “ป่านันทนาการ” พัฒนาเป็นแหล่งท่องเที่ยวคุณภาพระดับ A+ เพื่อเปิดโอกาสให้ประชาชนและนักท่องเที่ยวได้เข้ามาสัมผัสความงดงามของธรรมชาติอย่างเท่าเทียม ภายใต้หลักการอนุรักษ์ทรัพยากรธรรมชาติ พร้อมเตรียมจัดตั้งศูนย์บริการนักท่องเที่ยวภายหลังการรื้อถอนแล้วเสร็จ



4. ปฏิบัติการ “ยุทธการรุกฆาตสามพันล้าน” เพื่อทวงคืนหาดฟรีดอมจังหวัดภูเก็ต คืนสู่มือประชาชน ต้องบันทึกไว้เป็นหนึ่งในคดีประวัติศาสตร์ที่มีความน่าสนใจ

โดยพื้นที่ป่าสงวนแห่งชาติและชายหาดที่ถูกบุกรุกในครั้งนี้ มีมูลค่าทรัพย์สินรวมสูงกว่า 3,000 ล้านบาท ถือเป็นที่ดินทองคำในใจกลางเมืองท่องเที่ยวหลักอย่างภูเก็ต การทวงคืนครั้งนี้จึงเป็นการตัดวงจรผลประโยชน์มหาศาลที่เคยตกอยู่ในมือของคนเฉพาะกลุ่มให้กลับมาเป็นสมบัติของแผ่นดิน

ประการสำคัญ ทางเจ้าหน้าที่ได้ทำการจับกุมกลุ่มผู้มีอิทธิพลท้องถิ่นรายใหญ่ (เช่น เครือข่ายของ “เสี่ยเล็ก”) โดยไม่ได้ดำเนินคดีเพียงแค่ข้อหาบุกรุกป่าสงวนเท่านั้น แต่ยังโดนข้อหา “ฉ้อโกงประชาชน” จากการนำพื้นที่ของรัฐไปแอบอ้างสิทธิ์ แสวงหาผลประโยชน์ และเก็บค่าเข้าพื้นที่จากนักท่องเที่ยวอย่างไม่ถูกต้องมาเป็นเวลานาน

ปฏิบัติการใช้กำลังผสมผสานกว่า 350 นาย นำโดยกระทรวงทรัพยากรธรรมชาติและสิ่งแวดล้อม และสำนักงานตำรวจแห่งชาติ (บก.ปทส.) นำเครื่องจักรหนักรื้อถอนสิ่งปลูกสร้างและรีสอร์ททันที

การดำเนินการเฉียบขาด เป็นไปตามแนวทาง “ภูเก็ตโมเดล” เพื่อเป็นแบบอย่างการดำเนินการกับกลุ่มทุนและผู้มีอิทธิพลทั่วประเทศที่ยังบุกรุกพื้นที่สาธารณะ

5. หาดฟรีดอม 3 พันล้านบาท สู่ “ป่านันทนาการ” เพื่อสาธารณะอย่างยั่งยืน

น่าสนใจว่า แผนจัดตั้ง “พื้นที่ป่านันทนาการ” เพื่อให้ประชาชน นักท่องเที่ยวทั้งไทยและต่างชาติ สามารถเข้าไปพักผ่อนและใช้ประโยชน์ได้อย่างเท่าเทียมและฟรี(สมชื่อหาด ฟรีด้อมจริงๆ) จะประสบความสำเร็จยั่งยืนอย่างไร

ในระยะยาว หากเปลี่ยนรัฐบาล เปลี่ยนอำนาจ จะเกิดการบุกรุกซ้ำอีกหรือไม่

ไม่ใช่ว่า กวาดล้างกลุ่มเก่า แล้วกลุ่มทุนใหม่เข้ามาแสวงหาผลประโยชน์แทน

ทำอย่างไรจะรักษาพื้นที่นี้ไว้ให้เป็นของสาธารณะอย่างแท้จริงในระยะยาว

นายสุชาติ ชมกลิ่น รัฐมนตรีว่าการกระทรวงทรัพยากรธรรมชาติและสิ่งแวดล้อม เปิดเผยว่า

“...พื้นที่หาดฟรีดอม เป็นพื้นที่ป่าสงวนแห่งชาติ ในความรับผิดชอบของกรมป่าไม้

โดยได้จัดตั้งเป็นป่านันทนาการแล้วจำนวน 41 ไร่ และการดำเนินงานระยะที่ 1 ในครั้งนี้ ครอบคลุมการดำเนินการที่เกี่ยวข้องจำนวน 24 คดี

พร้อมเตรียมผนวกพื้นที่เพิ่มเติมในระยะต่อไป โดยระยะที่ 2 จะเร่งดำเนินการตามขั้นตอนทางกฎหมายและกระบวนการทางปกครอง ซึ่งคาดว่าจะสามารถดำเนินการรื้อถอนในส่วนที่เหลือได้ประมาณต้นปีหน้า ตั้งเป้าผนวกพื้นที่ให้ครอบคลุมทั้งหมดประมาณ 260 ไร่

...ได้มอบนโยบายให้กรมป่าไม้เป็นหน่วยงานหลักในการบริหารจัดการพื้นที่ โดยเปิดโอกาสให้ท้องถิ่นและหน่วยงานที่เกี่ยวข้องเข้ามามีส่วนร่วม เพื่อให้เกิดการบริหารจัดการอย่างเป็นระบบและยั่งยืน

เบื้องต้นได้ประสานองค์การบริหารส่วนจังหวัดภูเก็ต เพื่อสนับสนุนการก่อสร้างถนนและพัฒนาเส้นทางเข้าสู่พื้นที่ พร้อมวางแผนจัดตั้งป้อมยามและจุดควบคุมการเข้า-ออกของนักท่องเที่ยวให้เป็นเส้นทางเดียวกัน เพื่อความสะดวกในการดูแลความปลอดภัย การควบคุมพื้นที่ และป้องกันการกลับเข้ามาบุกรุกอีกครั้ง

จะจัดกำลังเจ้าหน้าที่ประจำพื้นที่อย่างต่อเนื่อง โดยบูรณาการความร่วมมือภายใต้นโยบาย “ทส. หนึ่งเดียว” ระหว่างกรมป่าไม้ กรมทรัพยากรทางทะเลและชายฝั่ง และหน่วยงานที่เกี่ยวข้อง เพื่อร่วมกันดูแลรักษาทรัพยากรธรรมชาติและสิ่งแวดล้อม ตลอดจนวางระบบบริหารจัดการป่านันทนาการให้มีความพร้อมในการรองรับนักท่องเที่ยวอย่างสมบูรณ์

สำหรับแนวทางการพัฒนาพื้นที่ในระยะต่อไป จะมีการแบ่งโซนการให้บริการอย่างชัดเจน ทั้งพื้นที่บริการนักท่องเที่ยวและโซนร้านค้า โดยมุ่งเน้นความเป็นระเบียบเรียบร้อย ความปลอดภัย และการรักษาสภาพแวดล้อมให้คงความสวยงามตามธรรมชาติ พร้อมยกระดับการบริหารจัดการให้ได้มาตรฐานสากล เพื่อให้หาดฟรีดอมเป็นแหล่งท่องเที่ยวทางธรรมชาติที่ประชาชนชาวไทยและนักท่องเที่ยวจากทั่วโลกสามารถเข้าถึงและใช้ประโยชน์ร่วมกันได้อย่างยั่งยืน การดำเนินการดังกล่าวสามารถเริ่มต้นได้ทันที โดยจะเดินหน้าผนวกพื้นที่และพัฒนาระบบบริหารจัดการอย่างต่อเนื่องจนกว่าจะแล้วเสร็จตามเป้าหมายประมาณต้นปีหน้า”

อะไรที่รัฐบาลทำดี ทำจริง ก็ควรสนับสนุนให้ดำเนินการต่อไป

การนำพื้นที่หาดฟรีดอม กลับคืนสู่การเป็นพื้นที่สาธารณะของประชาชน เพื่อให้ทุกคนสามารถเข้าถึง ใช้ประโยชน์และชื่นชมความงดงามของธรรมชาติได้อย่างเท่าเทียม พร้อมปกป้องดูแลรัพยากรธรรมชาติอันทรงคุณค่าของประเทศให้คงอยู่ต่อไปอย่างยั่งยืน เป็นสิ่งที่คนไทยไม่ว่าจะชอบพรรคการเมืองไหน ก็ควรสนับสนุน



ครอบครัวข่าว3

@Krobkruakao3 • ผู้ติดตาม 3.28 ล้าน คน • วิดีโอ 5.9 หมื่น รายการ

ครอบครัวข่าว 3, ข่าวช่อง 3 ...เพิ่มเติม

3plusnews.com และอีก 3 ลิงก์

ติดตาม

หน้าแรก วิดีโอ Shorts ไลฟ์สด พอดแคสต์ เพลย์ลิสต์

ยุทธการรุกฆาต 3 พันล้าน ทวงคืนหาดฟรีดอม (คลิป)

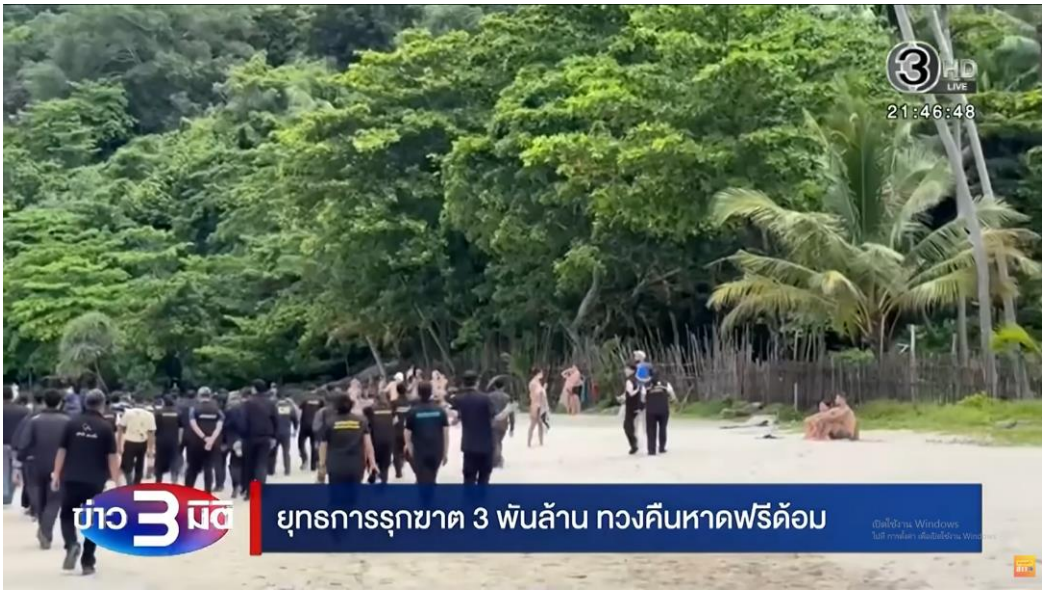

ปัญหาที่ถูกพูดถึงต่อเนื่องมาตั้งแต่ต้นปี คือปัญหาการรุกหาดฟรีดอม ที่ภูเก็ต รัฐมนตรีว่าการกระทรวงทรัพยากรธรรมชาติและสิ่งแวดล้อม เปิดปฏิบัติการรุกฆาตสามพันล้าน ทวงคืนหาดฟรีดอมจากผู้มีอิทธิพล ซึ่งนอกจากมีการจับกุมฐานฉ้อโกงแล้ว ยังเข้ารื้อถอนสิ่งปลูกสร้าง และเตรียมเดินหน้ายึดทรัพย์ ยกเป็นภูเก็ตโมเดล ปรับสภาพพื้นที่เป็นป่านันทนาการ ให้ใช้ประโยชน์ร่วมกัน เป็นของขวัญปีใหม่ให้ประชาชน

#ข่าว3มิติ #ข่าวช่อง3 #ครอบครัวข่าว3 #หาดฟรีดอม #ภูเก็ต #กระทรวงทรัพยากรธรรมชาติและสิ่งแวดล้อม #ยึดทรัพย์ #สิ่งปลูกสร้าง #รุกฆาต

ข่าว 3 มิติ วันที่ 8 พฤศจิกายน พ.ศ. 2569

https://www.youtube.com/watch?v=zforsu9LZtO



Ch7HD News

@ch7hdnews • ผู้ติดตาม 4.46 ล้าน คน • วิดีโอ 1.3 แสน รายการ

ช่อง 7HD นำเสนอข่าวสารแบบเกาะติดสถานการณ์ตลอดทั้งวัน ทั้งข่าวภาคเช้า ข่าวภาคเที่ยง ข่า ...เพิ่มเติม

www.ch7.com และอีก 9 ลิงก์

ติดตาม

หน้าแรก วิดีโอ Shorts ไลฟ์สด พอดแคสต์ เพลย์ลิสต์ โพสต์

เดินหน้ารื้ออาคาร รุกล้ำหาดฟรีด้อม ล้างมาเฟียเก็บค่าเข้า | ข่าวเย็นประเด็นร้อน (คลิป)



ข่าวเย็นประเด็นร้อน - ปฏิบัติการรื้อถอนสิ่งปลูกสร้าง รุกล้ำพื้นที่ป่าสงวนฯ หาดฟรีด้อม ภูเก็ต เดินหน้าอย่างต่อเนื่อง ชาวบ้านและนักท่องเที่ยว ยิ้มออก ไม่มีการเก็บค่ารถลงหาด และค่าเข้าหาดแล้ว

วันที่ 2 ของการเปิดปฏิบัติการ "ยุทธการรุกฆาตสามพันล้าน หาดฟรีดอม" ตำบลกะรน อำเภอเมืองภูเก็ต จังหวัดภูเก็ต เจ้าหน้าที่กรมป่าไม้ นำกำลังเข้ารื้อถอนอาคาร บ้านพักตากอากาศ และสิ่งปลูกสร้างในพื้นที่ตรวจยึด หลังพบการเข้าครอบครองที่ดิน โดยไม่ได้รับอนุญาต รวมทั้งสิ้น 22 รายการ ที่ก่อสร้างรุกล้ำป่าสงวนแห่งชาติ เทือกเขานาคเกิด เหนือหาดฟรีด้อม

กรมป่าไม้ เดินหน้าทวงคืนพื้นที่หาดฟรีด้อม ระยะแรกดำเนินคดี 24 คดี รื้อถอนสิ่งปลูกสร้าง รุกป่าสงวนหาดฟรีดอม รวมพื้นที่ถูกบุกรุก 63 ไร่ เข้ารื้อถอนสิ่งปลูกสร้าง จำนวน 22 รายการ

ส่วนการเตรียมรื้อถอนเฟส 2 ต้นปีหน้า ตั้งเป้ารวมพื้นที่ 260 ไร่ พร้อมประสานท้องถิ่นทำถนน ตั้งป้อมยาม และจัดเจ้าหน้าที่ดูแล ป้องกันการบุกรุกซ้ำ และจะฟื้นฟูพื้นที่ปลูกป่าให้กลับคืนสู่สภาพป่าที่อุดมสมบูรณ์ดังเดิม

ปฏิบัติการครั้งนี้จึงไม่ใช่แค่การรื้อถอนสิ่งปลูกสร้าง แต่ยังคืนหาดฟรีด้อม ให้ประชาชนและนักท่องเที่ยว ได้ไปเที่ยว พักผ่อนหย่อนใจ ได้โดยอิสระ ไม่ถูกเรียกเก็บค่าเข้าหาด รวมไปถึงค่ารถโฟร์วีลลงหาด จากแต่ก่อนมีกลุ่มมาเฟียมาเรียกเก็บกับนักท่องเที่ยวชาวไทย และชาวต่างชาติ

#ข่าวช่อง7 #ข่าวเย็นประเด็นร้อน #หาดฟรีด้อม #ยุทธการรุกฆาตสามพันล้าน #กรมป่าไม้ #ทวงคืนป่าสงวน #ภูเก็ต

https://www.youtube.com/watch?v=HCyMlUshef8

ล้างบางนายทุนขิง! "ชีวะภาพ" ฮึ่มสั่งเชือดพวกหัวหมอปล่อยเช่าที่คทช. ทำป่าเชียงใหม่แหว่ง 2 หมื่นไร่



"สว.ชีวะภาพ" นำทีมลุยสางปัญหาบุกรุกป่าต้นน้ำดอยเวียงผา จ.เชียงใหม่ แฉพฤติกรรมหัวหมอนำที่ดินคทช. ไปปล่อยเช่าปลูกขิงไร่ละ 7 พันบาท ทำป่าเชียงใหม่แหว่งยับ ฮึ่มเตรียมเรียกกรมป่าไม้-คทช. ชี้แจงด่วน ขู่ฟันอาญา ห้ามเปลี่ยนมือเด็ดขาด พร้อมเร่งยื่นมืออุ้ม "ชาวล่าหู่" ร้องระงมโดนหางเลขคำสั่งป่าไม้ม.25 ห้ามเข้าพื้นที่ 7 พันไร่ จนข้าวโพด-ข้าวเน่าคาไร่เด็กไม่มีเงินไปโรงเรียน จี้เจ้าหน้าที่ต้องแยกแยะผ่อนปรนคนทำกินสุจริตให้อยู่รอด!

เมื่อวันที่ 6 พฤศจิกายน 2569 นายชีวะภาพชีวธรรม ประธานคณะกรรมาธิการทรัพยากรธรรมชาติและสิ่งแวดล้อม วุฒิสภา พร้อมด้วย นายปธิกร เอี่ยมสะอาด นายอำเภอไชยปราการ และ นายมัญญา นาคพณ หัวหน้าอุทยานแห่งชาติดอยเวียงผา นำคณะลงพื้นที่ตรวจสอบข้อเท็จจริง บริเวณหมู่ที่ 8 บ้านหนองป่าซาง ต.ศรีดงเย็น อ.ไชยปราการ จ.เชียงใหม่ หลังได้รับการร้องเรียนปัญหาการบุกรุกพื้นที่ป่าเพื่อทำการเกษตร ปลูกข้าวโพด กล้วย และ "ขิง" รวมกว่า 1,500 ไร่

จากการลงพื้นที่สำรวจเบื้องต้น เจ้าหน้าที่พบจุดที่ชาวม้งจากบ้านโป่งจ๊อก ต.แม่ทะลบ เข้ามาบุกรุกปลูกขิงเมื่อต้นปี 2569 ถึง 23 จุด เนื้อที่กว่า 220 ไร่

นายชีวะภาพ เปิดเผยว่า ตนมีความกังวลอย่างมากเกี่ยวกับปัญหาป่าต้นน้ำที่กำลังถูกทำลาย ซึ่งต้องขอขอบคุณกลุ่มอนุรักษ์ที่ส่งข้อมูลร้องเรียนเข้ามายังกรรมาธิการ โดยขณะนี้ปัญหาถูกแบ่งออกเป็น 2 มิติ คือ กลุ่มคนปลายน้ำที่กังวลเรื่องคุณภาพน้ำและสารเคมีปนเปื้อน และกลุ่มคนบนดอยที่ยังมีปัญหาความคลาดเคลื่อนในการใช้ประโยชน์ที่ดิน



ประเด็นที่น่าตกใจและต้องเร่งดำเนินการขั้นเด็ดขาด คือเรื่องพื้นที่เป้าหมายตามโครงการจัดที่ดินทำกินให้ชุมชน (คทช.) ซึ่งรัฐบาลจัดสรรให้ชาวบ้านได้อยู่อาศัยและทำกินด้วยตัวเอง ห้ามเคลื่อนย้ายและห้ามบุกป่าใหม่ แต่กลับพบว่ามีขบวนการนำที่ดิน คทช. ไปปล่อยให้เช่าช่วงปลูกขิง ในราคาไร่ละ 6,000-7,000 บาท เมื่อปล่อยเช่าแล้วตัวเองก็ขยับไปบุกรุกถางป่าใหม่เพื่อทำกินแทน

"การเปลี่ยนมือแบบนี้คือขบวนการที่ต้องเร่งแก้ไขด่วน! เพราะมันทำให้ป่าเชียงใหม่หายไปกว่า 20,000 ไร่เมื่อปีที่แล้ววันนี้กรมป่าไม้และคทช. ต้องรีบลงพื้นที่ชี้แจงกติกาให้ชัดเจนว่าที่ดินคทช. เอาไปให้เขาเช่าไม่ได้เด็ดขาดถ้าทำผิดจะถูกดำเนินคดีและจะไปขอที่ดินรัฐที่อื่นอีกก็ไม่ได้แล้วหลักการนี้ต้องบังคับใช้เหมือนกันทั้งประเทศ" นายชีวะภาพ กล่าว

นายชีวะภาพ ระบุต่อว่า เตรียมเร่งเชิญหน่วยงานที่เกี่ยวข้องทั้งหมดมาให้ข้อมูล เพื่อหาแนวทางแก้ไขปัญหาและนำเสนอต่อภาครัฐ ส่วนชาวบ้านในพื้นที่ที่ทำกินอย่างถูกต้อง แต่อยู่ในภาวะหวาดผวาไม่กล้าเข้าไปเก็บเกี่ยวข้าวโพดหรือพืชผลทางการเกษตรนั้น หากอยู่ในหลักเกณฑ์ที่ถูกต้อง ภาครัฐต้องผ่อนปรนให้เข้าไปทำกินได้ตามปกติ แต่ถ้าพบว่าแอบเอาไปปล่อยเช่า เปลี่ยนมือ อันนี้ต้องฟันไม่เลี้ยง

ในส่วนของความขัดแย้งระหว่างกลุ่มผู้ใช้น้ำด้านล่างที่กังวลเรื่องยาฆ่าแมลงและสารปนเปื้อน กับกลุ่มที่อยู่บนดอยนั้น นายชีวะภาพ ย้ำว่า ทุกฝ่ายต้องอยู่ร่วมกันให้ได้ คนต้นน้ำและปลายน้ำต้องเห็นอกเห็นใจกัน เจ้าหน้าที่ต้องเร่งทำความเข้าใจและควบคุมสถานการณ์ให้อยู่หมัด

"ขอวิงวอนพี่น้องที่ทำไร่ขิงต้องเข้าใจกฎหมายด้วยถ้าที่ดินเป็นโฉนดนส.3 หรือสค.1 จะทำอะไรหรือให้ใครเช่าก็ไม่มีปัญหาแต่ถ้าเป็นที่ดินคทช. ให้จำไว้เลยว่าให้เช่าหรือเปลี่ยนมือไม่ได้เด็ดขาดต้องท่องไว้ให้ขึ้นใจไม่อย่างนั้นถูกดำเนินคดีแน่นอน!" นายชีวะภาพ กล่าว

ก่อนหน้านี้เมื่อช่วงบ่ายนายชีวะภาพ ได้นำคณะลงพื้นที่ที่ว่าการอำเภอไชยปราการ จังหวัดเชียงใหม่ เพื่อรับฟังสรุปบรรยายถึงสถานการณ์ล่าสุด แต่ปรากฏว่ามีกลุ่มผู้ชุมนุม ทั้งในส่วนของกลุ่มชาติพันธ์ชาวล่าหู่ และกลุ่มผู้ใช้น้ำบ้านแม่ทะลบ มาชุมนุมให้กำลังใจนายชีวะภาพให้ช่วยผลักดันแก้ปัญหา รวมทั้งยื่นหนังสือร้องเรียนขอความเป็นธรรม โดยมีนายสมชาย บูทะ แกนนำกลุ่มชุมชนชาติพันธุ์จำนวน 12 หมู่บ้าน พร้อมด้วยชาวล่าหู่ ในพื้นที่ตำบลแม่ทะลบกับตำบลศรีดงเย็น ที่กำลังเดือดร้อนอย่างหนัก จากกรณีที่สำนักจัดการทรัพยากรป่าไม้ที่ 1 (เชียงใหม่) ประกาศใช้มาตรา 25 สั่งรื้อถอนและคุมพื้นที่ทั้งหมดกว่า 7,028 ไร่ เพื่อจัดการแปลงปลูกขิง แต่กลับส่งผลกระทบแบบ "เหวี่ยงแห" ทำให้ชาวล่าหู่ที่เป็นชนดั้งเดิม ทำไร่ข้าวและข้าวโพดอย่างสุจริต ไม่กล้าเข้าไปเก็บเกี่ยวผลผลิต เพราะกลัวถูกจับกุม

นายสมชาย กล่าวว่า ชาวล่าหู่ไม่ได้ขัดข้องที่เจ้าหน้าที่จะรื้อถอนแปลงขิง เพราะพวกตนไม่ได้ปลูกขิง แต่ที่เดือดร้อนแสนสาหัสคือการ "เหวี่ยงแห" คุมพื้นที่ทั้งหมด ทำให้ชาวบ้านดั้งเดิมที่ทำไร่ทำสวนสุจริต ไม่สามารถเข้าไปเก็บเกี่ยวผลผลิตได้ ทั้งที่ข้าวและข้าวโพดสุกงอมพร้อมเกี่ยว หากฝืนเข้าไปก็หวาดผวาจะถูกจับกุมดำเนินคดี จึงต้องรวมตัวมาขอร้องให้รัฐเปิดทางให้เก็บเกี่ยวผลผลิต และขอให้ตั้งชาวบ้านร่วมเป็นกรรมการตรวจสอบข้อเท็จจริง เพราะอยู่ทำกินกันมาตั้งแต่ปี 2485

แกนนำชาวล่าหู่ ยังกล่าวถึงกลุ่มชาวม้งที่มาปลูกขิงว่า ส่วนตัวมองว่าเป็นการทำอาชีพสุจริต พาครอบครัวเด็กเล็กและผู้หญิงมาช่วยกันทำ ไม่ได้เป็น "ทุนจีน" หรือ "นายทุน" อย่างที่ถูกสังคมกล่าวหา อยากให้มองด้วยความเป็นธรรม

ส่วนกรณีกลุ่มผู้ใช้น้ำที่กังวลเรื่องสารเคมีและดินชะล้างนั้น ที่ผ่านมาเคยอยู่ร่วมกันแบบถ้อยทีถ้อยอาศัย ทำบุญร่วมกันมาตลอด หากมีการพูดคุยหารือกันตั้งแต่ต้น ปัญหาก็คงไม่บานปลายจนนำมาสู่การใช้มาตรา 25 ที่ส่งผลกระทบต่อวิถีชีวิตคนบนดอยอย่างรุนแรงเช่นนี้

ด้านตัวแทนหญิงชาวล่าหู่ สะท้อนความรันทดว่า ตอนนี้ชาวบ้านเดือดร้อนอย่างหนัก ไม่กล้าขึ้นไปเก็บเกี่ยวพืชผลเพราะกลัวเจ้าหน้าที่ป่าไม้จะจับกุม ข้าวในไร่ก็เน่าเสียหายหมดแล้ว เมื่อไม่มีผลผลิตก็ไม่มีรายได้ เด็กๆ ก็ไม่ได้ไปโรงเรียนเพราะไม่มีเงินค่ารถ ไม่มีแม้แต่ข้าวกิน วิงวอนให้รัฐบาลเห็นใจและเร่งหาทางออกช่วยชาวบ้านด่วนที่สุด!

ด้านนายชีวะภาพ ได้สั่งการแก้ปัญหาเฉพาะหน้าทันที โดยระบุว่า "เจ้าหน้าที่ต้องเร่งตรวจสอบแปลงไหนที่ทำกินถูกต้องตามหลักเกณฑ์ดั้งเดิมต้องผ่อนปรนให้เขาเข้าไปเก็บเกี่ยวทำกินได้ต้องแยกแยะให้ชัดเจนไม่ใช่เหมารวมส่วนแปลงไหนที่ทำผิดเอาไปปล่อยเช่าปลูกขิงอันนี้ต้องดำเนินคดีวันนี้คนบนเขาและคนปลายน้ำต้องอยู่ร่วมกันได้เจ้าหน้าที่ต้องชี้แจงและควบคุมสถานการณ์ให้จบโดยเร็วที่สุด!"

คอลัมน์หมายเลข 7 : ตลาดเขาโจด “บุกรุกป่าสร้างตลาดทิ้งร้าง 10 ปี ใครรับผิดชอบ” (คลิป)



ห้องข่าวภาคเที่ยง - เกือบ 10 ปีที่คอลัมน์หมายเลข 7 เกาะติดตรวจสอบตลาดกะเหรี่ยงเขาโจด จังหวัดกาญจนบุรี บุกรุกป่าไม้ ค่าก่อสร้างเกือบ 10 ล้านบาท แต่ทิ้งร้างแทบไม่ได้งาน ล่าสุด เรื่องนี้มีทั้งการดำเนินคดีจากกรมป่าไม้ และ สตง.ให้ชดใช้ความเสียหายที่เกิดขึ้น รวมทั้ง การส่งให้ ป.ป.ช.พิจารณาว่าเจ้าหน้าที่รัฐ มีความผิดหรือไม่ ติดตามจาก คุณหนึ่ง อรรถพล ดวงจินดา

ป้ายชื่อ “ตลาดกะเหรี่ยงเขาโจด” ยังติดอยู่บนอาคาร บ้านเขาเหล็ก ตำบลเขาโจด อำเภอศรีสวัสดิ์ จังหวัดกาญจนบุรี มองเห็นมาแต่ไกล ตัวอาคารถูกทิ้งร้างอยู่ในสภาพทรุดโทรม ชาวบ้านในพื้นที่ต่างรู้สึกเสียดายเงินแผ่นดินที่ใช้จ่ายไป มองเห็นความหดหู่ใจ หากเป็นไปได้อยากให้มีการใช้ประโยชน์ หรือต้องมีผู้รับผิดชอบกับความเสียหายที่เกิดขึ้น

ตลาดแห่งนี้ เทศบาลตำบลเขาโจด ได้รับเงินอุดหนุนเฉพาะกิจ จากกรมส่งเสริมการปกครองท้องถิ่น ปี 2558 ค่าก่อสร้าง 9,116,000 บาท วัตถุประสงค์เพื่อทำเป็นพื้นที่ค้าขายให้ชาวบ้านในชุมชน มีโอกาสประกอบอาชีพ และสร้างรายได้

ทว่าสิ่งที่เกิดขึ้นกลับตรงกันข้าม เพราะหลังก่อสร้างตลาดเสร็จ ชาวบ้านได้ขายสินค้าไม่กี่วัน ขายของแทบไม่ได้ เพราะเส้นทางนี้ไม่ใช่ทางหลักที่ใช้สัญจรไปแหล่งท่องเที่ยว จึงไม่มีนักท่องเที่ยวแวะมาซื้อของ สุดท้ายตลาดถูกทิ้งร้างเงียบเหงาไม่มีชีวิตมานานร่วม 10 ปี

การลงพื้นที่ขยายผลล่าสุด 2 พฤศจิกายนที่ผ่านมา ถือเป็นครั้งที่ 2 ในปี 2569 โดยก่อนหน้านั้น คุณณัฐดนัย ใหม่ซ้อน ลงพื้นที่มาติดตามโครงการนี้ พบว่ามีสภาพรกร้าง ต่างจากครั้งนี้ คอลัมน์หมายเลข 7 พบว่ามีการตัดหญ้าและวัชพืชบริเวณรอบ ๆ ตัวอาคารตลาดและสิ่งปลูกสร้างทรุดโทรมอย่างมาก วัสดุก่อสร้างบางอย่างถูกลักขโมย

และมีร่องรอยการใช้พื้นที่ดังกล่าวเป็นแหล่งมั่วสุ่มยามค่ำคืน สะท้อนให้เห็นถึงความไม่คุ้มค่าเงินแผ่นดิน และไม่เกิดประโยชน์ต่อประชาชน เพราะแทบไม่ได้ใช้งานตามวัตถุประสงค์โครงการที่ตั้งไว้

สาเหตุสำคัญที่ทำให้ตลาดแห่งนี้เปิดใช้งานไม่ได้ เพราะก่อสร้างในเขตลุ่มน้ำชั้น 1 เอ ซึ่งเป็นพื้นที่ป่าไม้สมบูรณ์ ในเขตป่าสงวนแห่งชาติป่าเขาพระฤๅษี และป่าเขาบ่อแร่ การเข้าไปใช้ประโยชน์ใด ๆ ต้องได้รับอนุญาตตามกฎหมายจากคณะรัฐมนตรี

ก่อนหน้านี้ คอลัมน์หมายเลข 7 และนายพิศิษฐ์ ลีลาวชิโรภาส อดีตผู้ว่า สตง. เคยลงพื้นที่ตรวจสอบตลาดกะเหรี่ยงเขาโจด อย่างน้อย 2 ครั้ง พบข้อสังเกตที่น่าสนใจ นอกจากทำเลที่ตั้งไม่เหมาะสม และขณะมีการก่อสร้างเจ้าหน้าที่กรมป่าไม้เข้าตรวจสอบการบุกรุกป่า พร้อมยึดของกลางไว้แล้ว ผู้บริหารเทศบาลควรสั่งชะลอหรือยกเลิกโครงการ แต่กลับตัดสินใจเดินหน้าก่อสร้างจนแล้วเสร็จ

ส่วนความเสียหายต่อทรัพยากรธรรมชาติ ต้นไม้ที่ถูกตัดแผ้วถาง สตง. ขยายผลตรวจสอบประเมินความเสียหายตามหลักวิชาการ มีวงเงินร่วม 1 ล้านบาท เมื่อนำมารวมกับค่าก่อสร้างเกือบ 10 ล้านบาท รวมความเสียหายจากโครงการนี้เกือบ 11 ล้านบาท

ขณะที่การขยายผลของ สตง. โดยผู้ตรวจเงินแผ่นดินภูมิภาคที่ 12 ระบุว่าวิธีดำเนินการเรื่องนี้แบ่งเป็น 2 ส่วน ทั้งความผิดตามประมวลกฎหมายอาญา มาตรา 157 ส่งเรื่องให้ ป.ป.ช. ดำเนินการตามกฎหมาย ส่วนความรับผิดทางละเมิด มีการตั้งคณะกรรมการสอบสวนก็ได้ข้อยุติแล้ว โดยให้นายกเทศมนตรีตำบลเขาโจด และปลัดเทศบาลฯ ชดใช้ค่าเสียหายร่วมกันเกือบ 1 ล้านบาท แต่บุคคลทั้งสองได้ยื่นร้องต่อศาลปกครองเพื่ออุทธรณ์คำสั่ง ขณะนี้ยังรอคำพิพากษาของศาลปกครอง

ส่วนการขยายผลทางคดีอาญา คณะอนุกรรมการไต่สวนของ ป.ป.ช. ได้สรุปสำนวนส่งให้คณะกรรมการ ป.ป.ช. รอการนำเข้าสู่ที่ประชุมคณะกรรมการ ป.ป.ช. เพื่อพิจารณาชี้ขาดว่าจะชี้มูลความผิดผู้บริหารเทศบาลตำบลเขาโจด และผู้เกี่ยวข้องหรือไม่

ส่วนอีกหนึ่งคดีที่กรมป่าไม้แจ้งความกับตำรวจ ให้ดำเนินคดีกับนายกเทศมนตรีตำบลเขาโจด หลังจากเข้าตรวจสอบพื้นที่ก่อสร้างตลาด และยึดของกลางไว้ พบหลักฐานการบุกรุกพื้นที่ป่าไม้ และตัดแผ่วถางป่าโดยไม่ได้รับอนุญาต คดีนี้ยังไม่ปรากฏเป็นที่ชัดเจนว่ามีความคืบหน้าไปอย่างไร

บ้านเมือง
เข้มข้น ครบเครื่อง เรื่องข่าว

ชาวบ้านโปร่งไผ่เดือด! ลุกฮือชนนายทุน แฉอยู่มา 151 ปี โดนหมายไล่ที่ อัยการการันตีชัด "ไม่อาญา-ไม่ติดคุก"



เมื่อวันที่ 9 พฤศจิกายน 2569 ผู้สื่อข่าวรายงานจาก จ.ปราจีนบุรี ได้รับอจ้งมีสถานการณ์ร้อนฉ่าสะเทือนเมืองปราจีนบุรี! กลุ่มชาวบ้านหมู่ที่ 6 บ้านโปร่งไผ่ ต.บ้านนา อ.กบินทร์บุรี นำโดย นายสุนทร คมคาย ประธานอาสาสสมัครพิทักษ์สิ่งแวดล้อม อ.กบินทร์บุรี / แกนนำกลุ่มปราจีนเข้มแข็ง พร้อมด้วยตัวแทนชาวบ้าน ลุกฮือรวมตัวถือป้ายประท้วงและทวงคืนความยุติธรรมที่หน้าที่ว่าการอำเภอกบินทร์บุรี

หลังต้องเผชิญกับวิกฤตครั้งใหญ่ในชีวิต เมื่อจู่ๆ ได้รับจดหมายจากสำนักงานกฎหมาย สั่งให้ระงับการก่อสร้าง ขนย้ายทรัพย์สิน และออกจากพื้นที่ภายใน 15 วัน โดยอ้างทับซ้อนกรรมสิทธิ์ของบริษัทเอกชนรายใหญ่

จุดเริ่มต้นของเรื่องราวดังกล่าว เกิดขึ้นหลังจากชาวบ้านได้รับจดหมายจากสำนักงานกฎหมายอันนานนท์ ส่งหานางสาววาริณี ปลาสีเหล็ก และชาวบ้าน แจ้งให้ระงับและยุติการก่อสร้าง เปลี่ยนแปลงสภาพที่ดิน พร้อมขนย้ายทรัพย์สินออกไปจากที่ดินของ บริษัท ภายใน 15 วัน สร้างความตื่นตระหนกและมึนงงให้กับชาวบ้านอย่างมาก

ต่อมา เมื่อวันที่ 21 ตุลาคม 2569 ที่ผ่านมา คณะเจ้าหน้าที่ป่าไม้ (ทั้งหน่วยป้องกันและพัฒนาป่าไม้กบินทร์บุรี, ศูนย์ป่าไม้จังหวัดปราจีนบุรี, สำนักจัดการทรัพยากรป่าไม้ที่ 9 สาขาปราจีนบุรี) และฝ่ายปกครอง ได้ลงพื้นที่ตรวจสอบข้อเท็จจริงตามคำร้องเรียน

โดย นางชลิตา ฉันทะ ตัวแทนประชาชนผู้ได้รับผลกระทบ และ นายดาว ปาสีเหล็ก อดีต ส.อบต.บ้านนา ได้เปิดเผยความจริงอันน่าตกใจต่อหน้าเจ้าหน้าที่ว่า พื้นที่อยู่อาศัยและทำกินแห่งนี้ บรรพบุรุษและชาวบ้านได้อยู่อาศัยสืบต่อกันมาอย่างยาวนานกว่า 151 ปี ตั้งแต่ปี พ.ศ. 2418 จนถึงปัจจุบัน โดยไม่เคยทราบมาก่อนเลยว่าพื้นที่ดังกล่าวมีเอกสารสิทธิ์ของบุคคลอื่นซ่อนอยู่ เนื่องจากไม่เคยมีใครเข้ามาแสดงตัวหรืออ้างสิทธิ์ครอบครองมาก่อนเลยในชีวิต

ด้าน นายบรรดิษฐ์ สิงห์ทองดา นายกองค์การบริหารส่วนตำบลบ้านนา (อบต.) ซึ่งเป็นคนในพื้นที่มาตั้งแต่กำเนิด ได้กล่าวทวงถามกลางที่ประชุมด้วยความคาใจว่า หมู่บ้านนี้ชาวบ้านเขาอยู่กันมาเป็นร้อยปีแล้ว วอนให้หน่วยงานที่เกี่ยวข้องช่วยตรวจสอบด่วนว่า เอกสารสิทธิ์ของทางบริษัทฯ ออกมาได้อย่างไร ถูกต้องตามกฎหมายหรือไม่ และรัฐจะสามารถช่วยเหลือชาวบ้านตาดำๆ ได้อย่างไรบ้าง

ขณะที่กรรมการผู้จัดการบริษัทฯ ที่เข้าร่วมชี้แจง ระบุว่า ทางบริษัทมีนโยบายที่พร้อมจะให้ความร่วมมือกับภาครัฐและประชาชน เพื่อให้เกิดประโยชน์สูงสุดแก่ทุกฝ่าย และจะนำข้อมูลข้อร้องเรียนทั้งหมดกลับไปหารือในที่ประชุมของบริษัทอีกครั้ง

ร้อนถึง นายชนาธิป โคกมณี รองผู้ว่าราชการจังหวัดปราจีนบุรี รักษาราชการแทนผู้ว่าราชการจังหวัดฯ พร้อมด้วย ส.ส. และส่วนราชการที่เกี่ยวข้อง ได้ลงพื้นที่รับฟังปัญหาและหาทางออกร่วมกันอย่างเร่งด่วน โดยท่านรองผู้ว่าฯ สรุปประเด็นเบื้องต้นว่า หากประชาชนทำกินในพื้นที่มานานกว่าร้อยปีจริง ก็จะต้องเข้าสู่กระบวนการพิสูจน์สิทธิ์เนื่องจากเอกสารสิทธิ์เกิดขึ้นในภายหลัง

ท่ามกลางบรรยากาศที่ตึงเครียด ไฮไลท์สำคัญที่ทำให้ชาวบ้านได้เฮและคลายความกังวล คือคำยืนยันทางกฎหมายจาก พ.ต.ท.มนต์ชัย โชคจินดา อัยการจังหวัดกบินทร์บุรี ที่ออกมาฟันธงให้ความมั่นใจว่า

"เท่าที่ฟังข้อเท็จจริง คดีนี้ชาวบ้านอยู่อาศัยทำกินมาก่อนที่จะมีการออกเอกสารสิทธิ์ โฉนด หรือ นส.3 ก. ทั้ง 3 แปลง ดังนั้น จึงไม่มีมูลความผิดฐานบุกรุก เพราะชาวบ้านอยู่มาก่อน จึงไม่มีเจตมากระทำความผิด ทางอาญาขอให้พี่น้องประชาชนสบายใจได้เลยครับ ไม่มีทางติดคุกแน่นอน ไม่ต้องกังวลใจใดๆ ทั้งสิ้น ส่วนเรื่องทางแพ่งก็ว่ากันไปตามขั้นตอนการพิสูจน์สิทธิ์"

หลังฟังคำชี้แจง นางชลิตา ฉันทะ ตัวแทนชาวบ้าน เผยความรู้สึกว่า ส่วนหนึ่งรู้สึกพอใจและเบาใจที่ทางส่วนราชการเข้ามาดูแลและเตรียมตรวจสอบโฉนดที่ดินเพื่อช่วยเหลือชาวบ้าน แต่ปฏิเสธไม่ได้ว่ายังมีความกังวลใจอยู่บ้างในเรื่องของระยะเวลา กลัวว่ากระบวนการตรวจสอบจะล่าช้าจนชาวบ้านต้องอยู่อย่างหวาดผวา

ศึกทวงคืนผืนแผ่นดินถิ่นเกิดของชาวบ้านโปร่งไผ่ครั้งนี้ จะจบลงอย่างไร เอกสารสิทธิ์ของนายทุนจะทะลวงหรือพังทลายลงด้วยข้อกฎหมายหรือไม่ หนังสือพิมพ์หัวสีจะเกาะติดสถานการณ์มาอัปเดตให้พี่น้องประชาชนทราบอย่างต่อเนื่อง!