

สรุปข่าวประจำวันวันที่ ๖ กุมภาพันธ์ ๒๕๖๗

สื่อสิ่งพิมพ์

- ทส.เปิดยุทธศาสตร์เพิ่มพื้นที่สีเขียว "ลดโลกร้อน-สร้างเศรษฐกิจชุมชน" "ป่าชุมชน"เพื่อคุณภาพ... (ไทยรัฐ ๖ ก.พ.๒๕๖๗ หน้า ๗)
- ตำนารุกป่าแม่แมาะเสนอให้เป็นป่าชุมชน (ไทยรัฐ ๗ ก.พ.๒๕๖๗ กรอบบ่าย หน้า ๑๐)
- คอลัมน์ เดลินิวส์ก่อนขึ้นแท่น: เชียงใหม่จับตัดไม้เถื่อน (เดลินิวส์ ๗ ก.พ.๒๕๖๗ หน้า ๑๔)
- สคทช.ติดตามการจัดสรรที่ดินทำกินในพื้นที่คทช.จ.น่าน (เดลินิวส์ ๖ ก.พ.๒๕๖๗ หน้า ๑๑)

สื่อออนไลน์

- “พัชรวาท” ห่วงจุดความร้อนพุ่งสูง มอบ “ปลัดจตุพร” กำชับติดตามเข้ม (ฐานเศรษฐกิจ ๕ ก.พ.๒๕๖๗)
<https://www.thansettakij.com/sustainable/587708>
- นราธิวาสเจอตัดไม้ แม่ทัพภาคที่ ๔ สั่งสอบเจ้าหน้าที่เอี่ยว (ช่อง๗ HD ๕ ก.พ.๒๕๖๗)
<https://news.ch7.com/detail/704171>
- อดีต ผอ.บ.บ้านแม่แมาะ นำชาวบ้านยื่นปกป้องผืนป่า (เชียงใหม่นิวส์ ๕ ก.พ.๒๕๖๗)
<https://www.chiangmainews.co.th/social/3226027/>
- “ นเรศ นนท์คลัง “ สักการะสิ่งศักดิ์สิทธิ์ เพื่อเป็นสิริมงคล เนื่องในโอกาสเข้ารับตำแหน่ง (สยามรัฐ ๕ ก.พ.๒๕๖๗) <https://siamrath.co.th/n/512065>
- "นเรศ นนท์คลัง" สักการะสิ่งศักดิ์สิทธิ์เพื่อเป็นสิริมงคล เนื่องในโอกาสเข้ารับการดำรงตำแหน่ง ผอ.ศูนย์ป่าไม้อุตรดิตถ์คนใหม่ (บ้านเมือง ๕ ก.พ.๒๕๖๗)
<https://www.banmuang.co.th/news/region/367183>

“ป่าชุมชน”
ยุทธศาสตร์ด้านป่าไม้ของกระทรวงทรัพยากรธรรมชาติและสิ่งแวดล้อม (ทส.) เป้าหมายคือพื้นที่สีเขียวที่เพิ่มพื้นที่สีเขียว 65 ของประเทศ และที่เป็นหัวใจหรือหัวใจเลือด ซึ่งภูมิภาคต่างต่างเวลามาเห็นว่าเป็นหัวใจสีเขียวให้กลับคืนมา รวมถึงแก้ปัญหาไฟป่าในชุมชนป่าชุมชนคือป่าชุมชน ทั้งยังสามารถสร้างประโยชน์ทางธุรกิจจากการขายคาร์บอนเครดิตจากป่าชุมชนได้ด้วย

ที่สำคัญเมื่อถึงต้นปี “ป่าชุมชน” คือการหลอมรวมระหว่างจิตวิญญาณแห่งป่ากับวิถีชีวิตคนเข้าด้วยกัน เพื่อให้คนกับป่า-ป่ากับคนสามารถอยู่ร่วมกันได้

“ป่าชุมชนคือยุทธศาสตร์สำคัญของทส. เพราะป่าชุมชนคือการทำนุบำรุงรักษาและใช้ประโยชน์ในท้องถิ่นอย่างยั่งยืน เป้าหมายคือการสร้างรายได้ให้กับชุมชนในท้องถิ่นอย่างยั่งยืน โดยเปิดโอกาสให้ประชาชนและชุมชนเข้ามามีส่วนร่วมตาม พ.ร.บ.ป่าชุมชน พ.ศ.2562 ซึ่งขณะนี้มีพื้นที่ที่เริ่มจัดตั้งป่าชุมชนได้มีารจัดตั้งป่าชุมชนไปแล้วกว่า 12,000 แห่ง ชุมชนมีส่วนร่วมกว่า 18,000 หมู่บ้าน มีพื้นที่

ร้อยละ 55 ของพื้นที่ประเทศแบ่งเป็นพื้นที่ป่าธรรมชาติร้อยละ 35 หรือ 38.35 ล้านไร่ พื้นที่ป่าเศรษฐกิจเพื่อการใช้ประโยชน์ ร้อยละ 15 หรือ 48.15 ล้านไร่ และพื้นที่สีเขียวในเขตเมืองและชนบท ร้อยละ 5 หรือ 16.05 ล้านไร่ ซึ่งป่าชุมชนเป็นพื้นที่ป่าธรรมชาติที่เป็นเป้าหมายในการเพิ่มพื้นที่สีเขียวของประเทศ

นายสุรัชิต ออญชัย อธิบดีกรมป่าไม้ ในฐานะรัฐมนตรีช่วยดูแลป่าชุมชนกล่าวว่า กรมป่าไม้ให้ความสำคัญกับป่าชุมชนเพราะการที่ชุมชนเข้ามามีปฏิสัมพันธ์กับป่าชุมชน และร่วมมือกันป้องกันไม่ให้เกิดไฟป่าลดการเปลี่ยนแปลงสภาพภูมิอากาศลดมลพิษทางอากาศได้เป็นอย่างดี

ในการกำกับดูแลและลดมลพิษทาง



มีประสิทธิภาพยิ่งขึ้น

“ป่าชุมชนบ้านไผ่ตามวง แบ่งเป็นการรับรองการผลิตให้กับชุมชนจำนวน 90% คณะกรรมการจัดการป่าชุมชนสามารถขอคาร์บอนเครดิตนำเงินรายได้ที่กลับมาใช้ประโยชน์และดูแลป่าชุมชนตาม พ.ร.บ.ป่าชุมชน พ.ศ.2562 ได้” อธิบดีกรมป่าไม้ กล่าวภาพ

จัดการป่าอย่างยั่งยืนและได้รับการคัดเลือกว่าเป็นตัวอย่างป่าชุมชนที่สร้างประโยชน์กับชาวบ้าน

ขณะที่ นายอินทร์ อัครสกุล กสิกร ไร่ประทุม อธิบดีช่วยป่าชุมชนบ้านไผ่ตามวง กล่าวว่า ป่าชุมชนบ้านไผ่ตามวงเป็นป่าชุมชนแห่งแรกที่มีผู้จัดการรับรองการผลิตป่าไม้ ทำให้มีชุมชนจากหลายจังหวัดเดินทางมาศึกษาจนร่วมส่งเสริมให้ประชาชนในพื้นที่ที่รับรายได้เพิ่มขึ้นและใน



ทส.เปิดยุทธศาสตร์เพิ่มพื้นที่สีเขียว “ลดโลกร้อน-สร้างเศรษฐกิจชุมชน”

“ป่าชุมชน” เพื่อคุณภาพชีวิตที่ดีคนกับป่า

ป่ากว่า 6.85 ล้านไร่ และให้กรมป่าไม้เร่งจัดตั้งป่าชุมชนให้ครอบคลุมทั่วประเทศตามเป้าหมาย 15,000 แห่ง ชุมชนมีส่วนร่วม 18,000 หมู่บ้าน รวมเนื้อที่ 10 ล้านไร่ ภายในปี 2570” พล.ต.อ.พัชรวาท วงษ์สุวรรณ รองนายกรัฐมนตรีและรมว.ทส. กล่าวถึงยุทธศาสตร์ด้านป่าชุมชน

ผลจากการขยายป่าชุมชนและจากความร่วมมือระหว่างกรมป่าไม้ประชาชนและภาคเอกชนที่เข้ามาสนับสนุนอย่างเต็มที่และป่าชุมชนป่าชุมชน ส่งผลให้ประชาชนกว่า 4 ล้านครัวเรือน ได้รับประโยชน์จากความหลากหลายเชิงนิเวศของป่าชุมชน โดยสามารถเก็บเกี่ยวผลผลิตป่าชุมชนกว่า 4 พันล้านบาท สามารถตัดไม้ในลักษณะปลูกปลอญมาได้มากกว่า 4 พันล้านลูกบาศก์เมตร และที่สำคัญยังมีป่าชุมชนสามารถเก็บเกี่ยวคาร์บอนได้มากกว่า 42 ล้านตันคาร์บอน

ที่สำคัญการดำเนินงานของป่าชุมชนสอดคล้องกับนโยบายของรัฐบาลซึ่งให้ความสำคัญกับกระบวนการมีส่วนร่วมของประชาชนและสอดคล้องกับยุทธศาสตร์ชาติ 20 ปี โดยได้กำหนดให้ประเทศไทยมีพื้นที่สีเขียว



เรือนกระจก ชุมชนจะได้รับประโยชน์จากการกักเก็บคาร์บอน ซึ่งเป็นการสร้างแรงจูงใจให้เกษตรกรเข้ามาศึกษาเรียนรู้การผลิตป่าชุมชน

เสริมศักยภาพของชุมชนในการดูแลป่าชุมชน โดยได้รับสิทธิประโยชน์การแบ่งปันคาร์บอนเครดิตให้กับชุมชนและผู้สนับสนุน ซึ่งรายได้จากการขายคาร์บอนเครดิตจากป่าชุมชน จะเป็ทุนทรัพย์ที่คณะกรรมการจัดการป่าชุมชนนำกลับมาใช้ในการอนุรักษ์ฟื้นฟูดูแลป่าชุมชน ชุมชนและผู้สนับสนุนป่าชุมชน

ซึ่งได้รับการประเมินและนำผลการรับรองคาร์บอนเครดิตที่ได้จากป่าชุมชนจำนวน 5,289 ตันคาร์บอนต่อปี 316,262 ไร่

โครงการ T-VER ภาคป่าไม้ โดยช่างที่จะเข้าสู่ดูแล คณะกรรมการป่าชุมชนให้มีแผนงานในการป้องกันไฟป่ารอบป่าชุมชน โดยมีเจ้าหน้าที่ของกรมป่าไม้ มาให้ความรู้เกี่ยวกับวิธีการจัดการกับไฟป่าพร้อมให้คำปรึกษาสนับสนุนอุปกรณ์ในการป้องกันไฟป่า สำหรับผลผลิตจากป่าชุมชนที่ประชาชนได้ใช้ประโยชน์ ได้แก่ ผลิตภัณฑ์จากป่าชุมชน และผลิตภัณฑ์จากป่าชุมชน

กรมป่าไม้ โดยชุมชนได้ร่วมกับ ประชาชนได้ใช้ประโยชน์ ได้แก่ ผลิตภัณฑ์จากป่าชุมชน และผลิตภัณฑ์จากป่าชุมชน

ปลูกป่าเสริมป่าชุมชนเขตยอด 7 ไร่ ลอยหน้า เป็นต้น

ปัจจุบัน กรมป่าไม้ดำเนินโครงการที่เกี่ยวกับคาร์บอน ผลิตในทันทีที่ป่าชุมชน มากกว่า 192 ปี เนื่องจากปริมาณ



1,778 แห่ง มีพื้นที่ป่าที่มีความอุดมสมบูรณ์กว่า 1,599,161 ไร่

“ประโยชน์ที่เกิดขึ้นจากป่าชุมชน ทำให้เกิดความมั่นคงทางสังคม ชุมชนมีความสามัคคี แข็งแรง เกิดผลจากการอนุรักษ์พื้นที่ป่าชุมชน ทำให้เกิดความมั่นคงทางเศรษฐกิจ ช่วยลดรายจ่ายแก่ครัวเรือนได้ให้กับครัวเรือนมีการพัฒนาผลิตภัณฑ์ชุมชน ปล่อยลดสร้างเศรษฐกิจชุมชนป่าชุมชนซึ่งเป็นแหล่งกักเก็บคาร์บอน ลดภาวะโลกร้อนได้ดียิ่งขึ้น” นายสุรัชิต กล่าว

“พื้นที่ป่าชุมชน” มองว่าประโยชน์ที่เกิดจากป่าชุมชนมีมากมาย แต่สิ่งที่เราอยากฝากคืออยากเห็นของปริมาณป่าชุมชนที่เพิ่มขึ้นเรื่อยๆ ชุมชนที่ได้ออกมาช่วยกันดูแลป่าชุมชน และสร้างป่า

เพื่อเพิ่มคุณภาพชีวิตที่ดีให้กับ “คนที่อยู่กับป่า” อย่างยั่งยืน.

ทีมข่าวสิ่งแวดล้อม

ตำนานรุกป่าแม่แฉะเสนอให้เป็นป่าชุมชน

เมื่อวันที่ 5 ก.พ. ผู้สื่อข่าวไปตรวจสอบกรณีชาวบ้านแม่แฉะ หมู่ 9 ต.แม่แรม อ.แม่วิม จ.เชียงใหม่ ร้องเรียนว่า มีกลุ่มคนแฝดวางตัดไม้ในเขตป่าเนื้อที่ 16 ไร่เศษ หลังจากชาวบ้านเสนอให้เป็นพื้นที่สาธารณประโยชน์ใช้ร่วมกันและเพื่ออนุรักษ์ป่าไม้นั้น พบนายแก้ว ศรีหมอก อดีตผู้ใหญ่บ้านแม่แฉะพร้อมชาวบ้านจำนวนหนึ่ง พาผู้สื่อข่าวไปดูพื้นที่พิพาทที่ชาวบ้านยื่นเรื่องขอกรมธนารักษ์ให้เป็นป่าชุมชน ขณะเดียวกันเจ้าหน้าที่ป่าไม้หน่วยป้องกันรักษาป่า ชม.ห้วยทราย อ.แม่วิม ได้มาตรวจสอบการลักลอบตัดไม้ พร้อมกับแจ้ง

ชาวบ้านว่าได้มาตรวจสอบพื้นที่เพื่อนำเรียนผู้บังคับบัญชา พื้นที่แห่งนี้ยังไม่แน่ชัดว่าเป็นพื้นที่ป่าสงวนหรือพื้นที่ราชพัสดุ

นายแก้วเปิดเผยว่า เคยมีกลุ่มนายทุนเข้ามาแฝดวางตัดไม้ เพื่อปรับพื้นที่ทำเป็นบ้านพักตากอากาศ แต่ถูกชาวบ้านต่อต้านมาแล้ว วันที่ 4 ก.พ.ที่ผ่านมา มีคนงานอ้างว่ารับจ้างตัดไม้ราคา 10,000 บาท ในพื้นที่ป่ากว่า 16 ไร่ ตนเองบอกให้หยุดตัด แต่กลุ่มคนงานไม่ยอม จึงโทร.ประสานให้เจ้าหน้าที่ป่าไม้เข้ามาตรวจสอบและร้องเรียนสื่อมวลชน

นายแก้วเปิดเผยอีกว่า พื้นที่ป่าแห่งนี้ทราบว่า

เป็นที่ราชพัสดุ เคยทำเรื่องเสนอไปยัง ผวจ.เชียงใหม่ และทำหนังสือถึงสำนักนายกรัฐมนตรีให้รับทราบ เพราะไม่อยากให้เกิดพื้นที่ “ป่าหว่ง 2” ขึ้นมาอีก ทราบว่าเรื่องนี้อยู่ระหว่างดำเนินการ หลังจากนั้นจะทำหนังสือส่งถึงอธิบดีกรมธนารักษ์ขอให้พื้นที่แห่งนี้เป็นป่าชุมชนต่อไป “ขอยืนยันจะต่อสู้เพื่ออนุรักษ์ผืนป่าแห่งนี้ให้ชาวบ้านและชุมชนใช้ประโยชน์ร่วมกัน ยินดีที่เจ้าหน้าที่ป่าไม้และหน่วยงานที่เกี่ยวข้องจะเข้ามาดูป่า เพื่อร่วมอนุรักษ์ผืนป่า 16 ไร่แห่งนี้ไว้สืบไป” นายแก้วกล่าวในที่สุด.



ตรวจรุกป่าเจ้าหน้าที่หน่วยป้องกันรักษาป่า ชม.ห้วยทราย อ.แม่วิม จ.เชียงใหม่ ตรวจสอบการลักลอบตัดไม้ในป่าแม่แฉะ หมู่ 9 ต.แม่แรม อ.แม่วิม เนื้อที่กว่า 16 ไร่ ขณะที่ชาวบ้านเสนอให้เป็นป่าชุมชน.

เดลินิวส์ ก่อน ขึ้นแท่น

●เชียงใหม่จับตัดไม้เถื่อน

เมื่อ เวลา 08.00 น. วันที่ 5 ก.พ.

พ.ต.อ.นพฤทธิ์ กันตา ผกก.สส.ภ.จว. เชียงใหม่ พร้อมชุดสืบสวนร่วมกับเจ้าหน้าที่สำนักจัดการทรัพยากรป่าไม้ที่ 1 (เชียงใหม่) เจ้าหน้าที่หน่วยป้องกันรักษาป่า ที่ ชม.5 (เวียงแหง) เจ้าหน้าที่ป่าไม้ชุดพิเศษ จ.เชียงใหม่ และตำรวจ สภ.เวียงแหง ร่วมกันตรวจสอบพื้นที่ป่า บ้านเมืองแหง หมู่ 4 ต.เวียงแหง อ.เวียงแหง หลังได้รับแจ้งว่ามีนายทุนจ้างชาวบ้าน บุกรุกพื้นที่ป่าสงวนและลักลอบตัดไม้หวงห้าม เมื่อเจ้าหน้าที่ไปถึงไม่พบตัวผู้กระทำความผิด เจอไม้หวงห้าม (ประดู่) จำนวน 7 ท่อน ปริมาตร 8.18 ลบ.ม. ถูกตัดรอลำเลียงออกนอกพื้นที่ จึงยึดไว้ตรวจสอบเพื่อขยายผลจับกุม นายทุนต่อไป.

สคทช.ติดตามการจัดสรรที่ดินทำกินในพื้นที่คทช.จ.น่าน

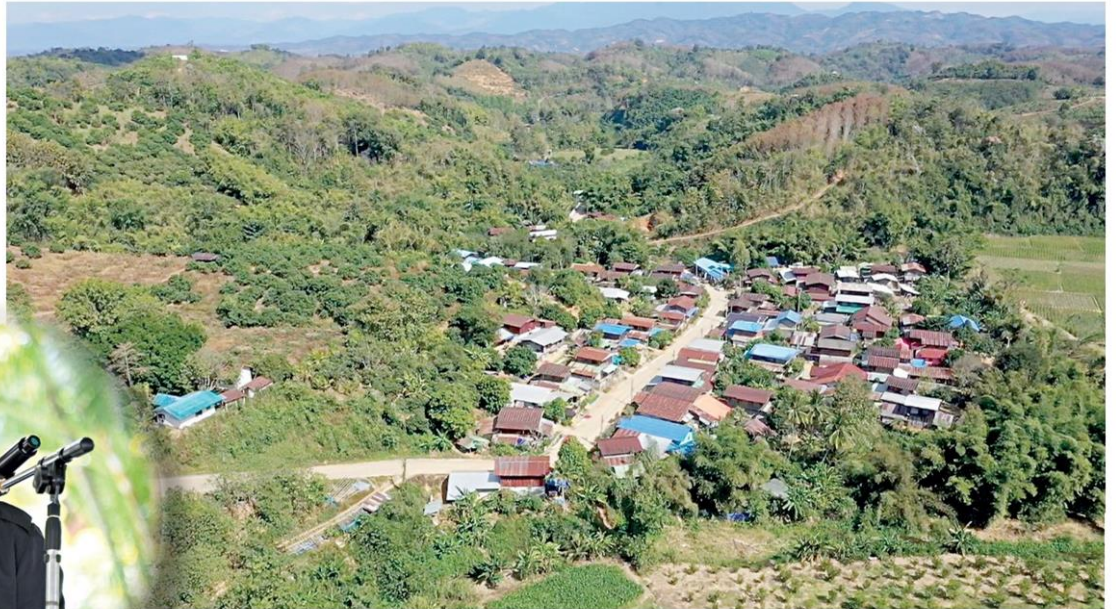

ดร.รวีวรรณ คุริเดช

หลังจากที่มีการอนุญาตให้ใช้ประโยชน์พื้นที่ป่าสงวนแห่งชาติป่าน้ำยาวและป่าน้ำสวด ตำบลตาลชุม อำเภอท่าม่วง จังหวัดน่าน เนื้อที่ 2,353 ไร่ มีการจัดการคนเข้าไปใช้ประโยชน์ 158 ราย และพื้นที่ป่าสงวนแห่งชาติป่าแม่บ้านน่านฝั่งตะวันออกตอนใต้ ตำบลป่าแลวหลวง อำเภอสันติสุข จังหวัดน่าน เนื้อที่ 10,452 ไร่ มีการจัดการคนเข้าไปใช้ประโยชน์ 563 ราย

เมื่อเร็วๆ นี้ ดร.รวีวรรณ คุริเดช ผู้อำนวยการสำนักงานคณะกรรมการนโยบายที่ดินแห่งชาติ (ผอ.สคทช.) มอบหมายให้ นายฉัตรวุฒิ เปลื้องทุกข์ ผู้ช่วยผู้อำนวยการสำนักงานคณะกรรมการนโยบายที่ดินแห่งชาติ ลงพื้นที่ติดตามผลการดำเนินงานการจัดสรรที่ดินทำกินในพื้นที่ คทช.บ้านห้วยธนู บ้านน้ำปึก และพื้นที่ คทช. บ้านพนาไพร จังหวัดน่าน ซึ่งพื้นที่ดังกล่าวได้

รับหนังสืออนุญาตให้เข้าทำประโยชน์ในพื้นที่ป่าสงวนแห่งชาติจากกรมป่าไม้ มาปรับใช้สร้างโอกาสทางเศรษฐกิจ ส่งเสริมและพัฒนาอาชีพต่อยอดสร้างรายได้ให้ประชาชนในพื้นที่ได้ทำกินและอยู่อาศัย รวมถึงพัฒนาเศรษฐกิจของชุมชนให้ยั่งยืนต่อไป โดยมีผู้แทนจากสำนักงานสภาพัฒนาการเศรษฐกิจและสังคมแห่งชาติ ผู้แทนกรมป่าไม้ ผู้แทนกรมที่ดิน ผู้แทนคณะกรรมการนโยบายที่ดินจังหวัดน่าน สื่อมวลชน และเจ้าหน้าที่ สคทช. ที่เกี่ยวข้อง ร่วมลงพื้นที่ดังกล่าวในระหว่างวันที่ 1-2 กุมภาพันธ์ 2567 นายฉัตรวุฒิ เปลื้องทุกข์ ผู้ช่วยผู้อำนวยการสำนักงานคณะกรรมการนโยบายที่ดินแห่งชาติ กล่าวว่า ปัจจุบันพื้นที่ดังกล่าวได้มีการส่งเสริมและพัฒนาอาชีพ โดยดำเนินโครงการ



ตามกรอบการส่งเสริมและพัฒนาอาชีพ 6 ด้าน ตามที่คณะอนุกรรมการส่งเสริมพัฒนาอาชีพและการตลาด กำหนด ดังนี้

1. พื้นที่ป่าสงวนแห่งชาติป่าน้ำยาวและป่าน้ำสวด ตำบลตาลชุม อำเภอท่าวังผา จังหวัดน่าน การพัฒนาคุณภาพดินในพื้นที่จัดการปัญหาที่ดินทำกิน, โครงการพัฒนาคุณภาพดินในพื้นที่จัดการปัญหาที่ดินทำกิน (คทช.) กิจกรรมจัดระบบอนุรักษ์ดินและน้ำ, กิจกรรมการปรับปรุงบำรุงดินในพื้นที่ คทช., ฝายห้วยเป๊ก 1 พร้อมระบบส่งน้ำ และ 2. ฝายห้วยเป๊ก 2 พร้อมระบบส่งน้ำ พื้นที่ป่าสงวนแห่งชาติ ป่าแม่บ้านฝั่งตะวันออกตอนใต้ ตำบลปลาแลหลวง อำเภอสันติสุข จังหวัดน่าน การพัฒนาคุณภาพดินในพื้นที่จัดการปัญหาที่ดินทำกิน, โครงการจัดระบบอนุรักษ์ดินและน้ำในพื้นที่เสี่ยงภัยพิบัติทางการเกษตร ในพื้นที่ คทช. กิจกรรมจัดระบบอนุรักษ์ดินและน้ำ, ฝายห้วยเฮี้ยพร้อมระบบส่งน้ำ, ก่อสร้างระบบส่งน้ำฝายห้วยเฮี้ย, กิจกรรมส่งเสริมการผลิตไก่พื้นเมือง, ส่งเสริมการทำเกษตรเพื่อความต้องการเนื้อไก่เกษตรกรต้นแบบ, โครงการรับรองแหล่งผลิต GAP พืช, ส่งเสริมการปลูกไม้เศรษฐกิจ



ทดแทนพื้นที่เขาหัวโล้นและพื้นที่ปลูกข้าวโพด, ส่งเสริมการทำเกษตรเพื่อสร้างความต่อเนื่องแก่เกษตรกรต้นแบบ ปีที่ 6, ส่งเสริมและจัดทำบัญชีครัวเรือนและการส่งเสริมการรวมกลุ่มอาชีพและการพัฒนาศักยภาพกลุ่มอาชีพ ในพื้นที่ คทช.

นายณัฐวุฒิกล่าวต่อไปว่า การส่งเสริมและพัฒนาอาชีพตามกรอบแนวทางดังกล่าวข้างต้น จะช่วยขยายผลต่อยอดสร้างโอกาส สร้างรายได้ให้กับประชาชนในพื้นที่ที่ได้รับการจัดที่ดินจากรัฐภายใต้ นโยบายรัฐบาล (คทช.) ในการมีรายได้ที่มั่นคง รวมทั้งเป็นการสร้างโอกาสทางเศรษฐกิจให้กับประชาชนและประเทศ ซึ่งสอดคล้องกับนโยบายรัฐบาลที่มุ่งเน้นการใช้ประโยชน์ที่ดินในการพัฒนาคุณภาพชีวิตของประชาชน รวมถึงการพัฒนาเป็นแหล่งท่องเที่ยวเชิงนิเวศ โดยไม่ทำการก่อสร้างเพิ่มเติม ควบคู่กับการอนุรักษ์และใช้ประโยชน์ทรัพยากรธรรมชาติอย่างยั่งยืน ส่งเสริมการอยู่ร่วมกันของคนกับป่า นอกจากนี้ สคทช. ยังมีนโยบายที่จะผลักดันส่งเสริมผลิตภัณฑ์ที่ผลิตในพื้นที่ คทช. โดยได้มีการมอบตราสัญลักษณ์ผลิตภัณฑ์จากชุมชน คทช. เพื่อเป็นเครื่องหมายแสดงสินค้าจากพื้นที่ที่ได้รับการอนุญาตถูกต้องตามกฎหมาย และไม่บุกรุกพื้นที่ป่าเพิ่มเติม อีกทั้งจะขยายผลยกระดับเครื่องหมายแสดงสินค้าและคุณภาพสินค้าเพื่อให้ไปสู่ระดับสากลต่อไป.

ทีมข่าวภูมิภาค

“พีชรวาท” ห่วงจุดความร้อนพุ่งสูง มอบ “ปลัดจตุพร” กำชับติดตามเข้ม



“พีชรวาท” ห่วงจุดความร้อนพุ่งสูง มอบ “ปลัดจตุพร” กำชับติดตามเข้ม ซึ่ข้อมูลจิสต้า พบจุดความร้อนในพื้นที่ป่าสงวนแห่งชาติ 203 จุด ป่าอนุรักษ์ 174 จุด รวม 377 จุด พื้นที่เกษตร 321 จุด เริ่มจากกาญจนบุรี ชัยภูมิ ลำปาง นครราชสีมา แพร่ เพชรบูรณ์ พะเยา เชียงราย ลพบุรี และสระบุรี

เมื่อวันที่ 5 กุมภาพันธ์ 2567 นายจตุพร บุรุษพัฒน์ ปลัดกระทรวงทรัพยากรธรรมชาติและสิ่งแวดล้อม เปิดเผยว่า พล.ต.อ. พีชรวาท วงษ์สุวรรณ รองนายกรัฐมนตรี และรัฐมนตรีว่าการกระทรวงทรัพยากรธรรมชาติและสิ่งแวดล้อม ได้รับการรายงานสถานการณ์ฝุ่นละอองและจุดความร้อนจากกรมควบคุมมลพิษ โดยสถานการณ์ฝุ่นละอองในพื้นที่ กทม. และปริมณฑล สถานการณ์จะมีแนวโน้มดีขึ้น จากระดับปานกลางไปถึงดีอย่างต่อเนื่อง

แต่มีข้อห่วงใยในหลายพื้นที่ที่มีจุดความร้อนเพิ่มสูงขึ้นในพื้นที่ป่าและพื้นที่เกษตร จึงได้มอบหมายให้ประชุมหน่วยงานภายใน ทส. เพื่อติดตามรับมือสถานการณ์ไฟป่า หมอกควัน และฝุ่นละอองในทุกพื้นที่ที่มีจุดความร้อนสูงขึ้นและมีปัญหาฝุ่นละออง PM2.5

นายจตุพร กล่าวว่า จากข้อมูลจิสต้า วันนี้พบจุดความร้อนในพื้นที่ป่าสงวนแห่งชาติ 203 จุด ป่าอนุรักษ์ 174 จุด รวม 377 จุด พื้นที่เกษตร 321 จุด โดยพบสูงสุดเริ่มจากจังหวัดกาญจนบุรี ชัยภูมิ ลำปาง นครราชสีมา แพร่ เพชรบูรณ์ พะเยา เชียงราย ลพบุรี และสระบุรี

จึงต้องควบคุมสั่งการให้กรมป่าไม้ กรมอุทยานแห่งชาติ สัตว์ป่าและพันธุ์พืช และหน่วยงานในพื้นที่ป่าสงวนแห่งชาติ พื้นที่ป่าอนุรักษ์ ต้องควบคุมและดับไฟในพื้นที่ให้เร็วที่สุด และสำนักงานทรัพยากรธรรมชาติและสิ่งแวดล้อมจังหวัด ต้องรายงานข้อมูลที่กรมควบคุมมลพิษแจ้งให้กับผู้ว่าราชการจังหวัด



เพื่อยกระดับการปฏิบัติงาน ออกมาตรการควบคุม หยุดจุดความร้อน บังคับใช้กฎหมายอย่างเข้มข้น พร้อมออก
ข่าวประชาสัมพันธ์ให้ประชาชนได้รับทราบ รวมถึงการดูแลสุขภาพพี่น้องประชาชน ทั้งนี้ พื้นที่แหล่งท่องเที่ยวที่
สำคัญ เช่น อุทยานแห่งชาติเขาใหญ่ อุทยานแห่งชาติดอยสุเทพ-ปุย อุทยานแห่งชาติดอยอินทนนท์

จะต้องป้องกันไม่ให้เกิดจุดความร้อนอย่างเด็ดขาด และในวันพรุ่งนี้ (6 กุมภาพันธ์) จะมีการประชุม
คณะอนุกรรมการอำนวยการเพื่อจัดการปัญหามลพิษทางอากาศ จะแจ้งให้ทุกหน่วยงานที่เกี่ยวข้องยกระดับการ
ดำเนินงานในทุกแหล่งกำเนิด ทุกพื้นที่ ตลอดช่วง 1-2 เดือนข้างหน้า

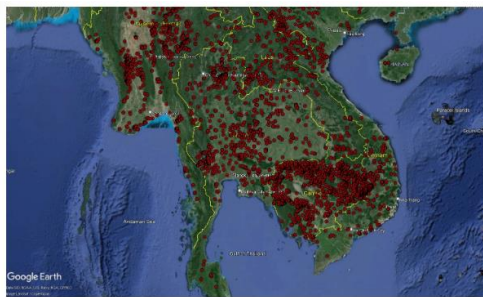

นราธิวาสเจอตัดไม้ แม่ทัพภาคที่ 4 สั่งสอบเจ้าหน้าที่เอี่ยว



แม่ทัพภาคที่ 4 สั่งสอบเจ้าหน้าที่เอี่ยว ลักตัดไม้บนเขาเมาะแต จ.นราธิวาส หรือไม่ หลังไม้ท่อนไม้ซุงถูกน้ำป่าพัดไหลหลากลงมาในหมู่บ้านที่จังหวัดนราธิวาส จำนวนมาก หวั่นดินโคลนถล่มซ้ำรอยกะทูน จ.นครศรีธรรมราช เมื่อ 30 ปี ก่อน

นราธิวาส วันนี้(5 ก.พ.2567) พลโท ศานติ ศกุนตนาค แม่ทัพภาคที่ 4 และ ผู้อำนวยการรักษาความมั่นคงภายในภาค 4 ลงพื้นที่ตรวจสอบฝาย บ้านบระเอ็ง ตำบล มะรือโบตก อำเภอ ระแงะ จังหวัด นราธิวาส หลังจากเมื่อวันที่ 25-26 ธันวาคม 2566 ที่ผ่านมาเกิดเหตุยิงคน และภูเขา เมาะแต ถล่มจนน้ำป่าไหลหลาก พาก่อนหิน ต้นไม้ ไม้ท่อน ไม้ซุงลงมาในพื้นที่หมู่บ้านรอบเขาเมาะแต เป็นจำนวนมาก

พลโทศานติ เปิดเผยหลังสำรวจความเสียหายของฝายบ้านบระเอ็งว่า พบความเสียหายจากก้อนหินและต้นไม้ใหญ่ที่ไหลมาตามน้ำหลากมีปริมาณมาก ซึ่งต้องใช้ระยะเวลาในการเคลียร์พื้นที่ เพราะว่าเป็นเส้นทางน้ำไหลมาจากร่องเขา ส่วนสาเหตุเกิดจากปริมาณฝนตกมากจนน้ำป่าไหลหลาก และหน่วยงานที่เกี่ยวข้องเร่งลงพื้นที่ช่วยเหลือชาวบ้านที่เดือดร้อนแล้ว

ส่วนปัญหาการตัดไม้ทำลายป่าในพื้นที่ 3 จังหวัดชายแดนภาคใต้ที่ยังรุนแรงเหมือนเดิม ก็ยอมรับว่า ยังมีการตัดต้นไม้บนภูเขา ซึ่งเป็นพื้นที่ป่าอยู่ในหลายพื้นที่ และจากการบินสำรวจพื้นที่แล้วก็พบเป็นหย่อม ๆ ขณะที่ต้นเดือนที่ผ่านมา เจ้าหน้าที่ก็เข้าจับกุม และยึดไม้ได้จำนวนมาก ทำให้ขณะนี้ต้องเร่งสืบสวนสอบสวนว่าใครอยู่เบื้องหลัง

ซึ่งตนก็ได้หารือกับผู้ว่าราชการจังหวัดในแต่ละจังหวัดรวมทั้งผู้บัญชาการตำรวจภูธรภาค 9 และ ผู้นำท้องถิ่น ให้ช่วยกันรักษาป่า เพราะผู้ที่จะตัดไม้ได้ก็จะเป็นคนที่ต้องการหารายได้จากป่าไม้ และนำไม้ที่ตัดออกนอกพื้นที่ หรือนำมาใช้เอง ก็เป็นสิ่งที่ผิดกฎหมาย ซึ่งเจ้าหน้าที่จับกุมต่อเนื่องแต่ก็ต้องสืบสวนว่า มีเจ้าหน้าที่รัฐเกี่ยวข้องหรือไม่ และถ้าเกี่ยวข้องกับใครก็ต้องดำเนินการ ซึ่งตนก็ได้สั่งการให้หน่วยทหาร และตำรวจในพื้นที่ ลงพื้นที่เพื่อดำเนินการหาต้นตอ สาเหตุเกิดจากอะไร

ส่วนสภาพของเขาเหมาะสมขณะนี้ ก็กังวลว่า ในอนาคตจะเกิดดินโคลนถล่มเหมือนที่อำเภอกะทูน จังหวัด นครศรีธรรมราช เมื่อเดือนพฤศจิกายน ปี 2531 และหลังจากมีการฟื้นฟูสภาพพื้นที่แล้วก็ต้องวางระบบป้องกัน เพื่อไม่ให้เกิดเหตุซ้ำรอย เพราะหากมีฝนตกหนักติดต่อกันหลายวันก็จะเกิดน้ำป่าไหลหลากดินโคลนถล่มพัดพา ต้นไม้ลงมายังพื้นที่ราบได้ จึงกำชับหน่วยงานในพื้นที่ ให้ประสานงานกับทางจังหวัดรวมทั้งหน่วยงานที่เกี่ยวข้อง เพื่อเฝ้าระวังในพื้นที่เชิงเขาและพื้นที่ลุ่ม

ด้าน นายสุธี ขอบขำ ผู้อำนวยการส่วนป้องกันและควบคุมไฟป่า สำนักจัดการทรัพยากรป่าไม้ที่ 13 สาขาปราจีนบุรี เปิดเผยว่า หลังสถานการณ์เข้าสู่ภาวะปกติ เจ้าหน้าที่ได้ตรวจสอบ ต้นไม้รวมทั้งไม้ท่อนและไม้ซุงที่ถูกน้ำป่าพัดไหล หลากลงมาพื้นที่ราบแล้ว ซึ่งมีการประสาน องค์การอุตสาหกรรมป่าไม้ ให้มาตรวจสอบไม้ทั้งหมดว่า ท่านใดที่จะ นำไปแปรรูปเป็นสินค้าได้ และหากท่านใดที่นำไปแปรรูปไม่ได้ก็จะให้ชาวบ้านในพื้นที่ นำไปซ่อมแซมบ้าน เนื่องจากชาวบ้านหลายคน มีบ้านที่ได้รับความเสียหายจากเหตุการณ์อุทกภัยน้ำป่าไหลหลากในครั้งนี้ รวมทั้งพื้นที่ การเกษตร สวนยางพาราก็เสียหายด้วยเช่นกัน หรือให้นำไปขายให้กับ โรงไฟฟ้าชีวมวลในพื้นที่ ที่มีการรับซื้อเศษไม้

ทั้งนี้ ไม้ท่อนที่ถูกน้ำป่าพัดหลากลงมา ไม่ใช่ไม้ที่เกิดจากการตัดทั้งหมด แต่เกิดจากปริมาณน้ำมากเกินไปและ ภูเขาเมื่อยอดเขาเพียงยอดเดียว ภูเขาจึงอุ้มน้ำไม่ไหวหลังฝนตกหนักติดต่อกันหลายวัน จนทำให้ภูเขาแตก ซึ่งไม้ที่ เห็นเป็นกองก็มาจากสวนชาวบ้านแต่ไม้ที่เป็นท่อนและสำรวจเอาไว้ 5 จุด มีประมาณ 400 กว่าท่อน ส่วนพื้นที่ที่ ภูเขาแตกน่าเป็นห่วงหรือไม่นั้น ก็ยอมรับว่าเกิดจากสภาวะ อากาศของโลกเปลี่ยนแปลง จึงทำให้มรสุมทวีความ รุนแรงมากกว่าเดิม ซึ่งปีหน้าหากฝนตกติดต่อกัน 1-2 วัน ก็ต้องเตรียมตัวอพยพชาวบ้านออกจากพื้นที่ และใน อนาคตก็จะต้องมีการแจ้งเหตุในพื้นที่ และหลังจากเคลียร์พื้นที่ ก็จะดำเนินการป้องกันรักษาป่า โดยเฉพาะการ ลาดตระเวนเข้มงวดมากขึ้น แต่ในพื้นที่ 3 จังหวัดชายแดนภาคใต้ ก็มีปัญหาเรื่องพื้นที่สีแดงที่ไม่ปลอดภัย ทำให้มี ซีดจำกัด

และหากจุดใดปลุกต้นไม้ได้ ก็จะนำต้นกล้ามาแจกจ่ายให้กับชาวบ้าน มาช่วยกันปลูกป่าเพิ่มเติม และนำหญ้าแฝก มาปลูก ในพื้นที่ลาดชัน ส่วนฝาย ที่ถูกน้ำป่า พัดพังเสียหายทั้งหมด 5 จุด ก็ได้ประสานกับ กรมชลประทาน จึงจะ เร่งเข้าซ่อมแซมหรือสร้างใหม่

สำหรับปัญหาตัดไม้ทำลายป่าบนเขาเหมาะสมแต่ พื้นที่ดังกล่าวเป็นป่าตาม พรบ.ป่าไม้มิ 2484 ไม่มีแนวเขต และเป็น พื้นที่เตรียมการ ประกาศ อุทยาน แห่งชาติ น้ำตกซีโป ซึ่งบางแปลงชาวบ้านทำกินอยู่แล้วหากเจ้าหน้าที่เข้าไป บังคับใช้กฎหมายเด็ดขาด ก็จะลำบากใจกับชาวบ้านซึ่งเจ้าหน้าที่ก็ต้องดำเนินการกับกรณีที่มีการบุกรุกใหม่ ให้ เด็ดขาด

อดีต ผอ.บ.บ้านแม่เมะ นำชาวบ้านยื่นปกป้องผืนป่า

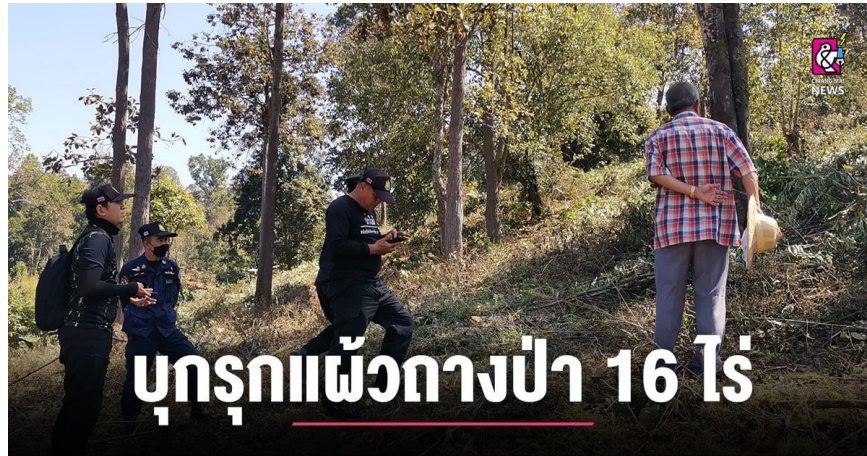

อดีต ผอ.บ.บ้านแม่เมะ นำชาวบ้านยื่นปกป้องผืนป่าแห่งนี้ เตรียมยื่นหนังสือถึงอธิบดีกรมธนารักษ์ “เพื่อรักษาผืนป่าแห่งนี้ให้ชุมชน” ใช้ร่วมกัน



เมื่อเวลา 13.30 น.วันที่ 5 ก.พ. 2567 ผู้สื่อข่าวลงพื้นที่ตรวจสอบ กรณีที่ทางกลุ่มชาวบ้านแม่เมะ หมู่ 9 ต.แม่แรม อ.แม่ริม จ.เชียงใหม่ ร้องเรียนว่ามีกลุ่มคนเข้าแผ้วถางตัดต้นไม้เขตพื้นที่ป่าที่ จำนวน 16 ไร่กว่าที่กลุ่มชาวบ้านได้รวมตัวกันเสนอให้เป็นพื้นที่สาธารณะประโยชน์ เพื่อใช้ร่วมกันระหว่างชุมชนและเพื่ออนุรักษ์ป่าไม้นั้น โดยผู้สื่อข่าวลงพื้นที่พบกลุ่มชาวบ้านแม่เมะ นำโดยนายแก้ว ศรีหมอก อดีตผู้ใหญ่บ้านแม่เมะฯ พร้อมชาวบ้านจำนวนหนึ่งพากันเข้าไปดูจุดได้พื้นที่พิพาทที่ชาวบ้านได้ยื่นเรื่องขอจากกรมธนารักษ์ให้เป็นป่าชุมชนใช้ประโยชน์ร่วมกันในหมู่บ้าน ในขณะที่ผู้สื่อข่าวกำลังลงพื้นที่ตรวจสอบอยู่นั้น ทางเจ้าหน้าที่ป่าไม้หน่วยป้องกันรักษาป่า ชม.ห้วยทราย อ.แม่ริม ได้เดินทางมาลงพื้นที่ตรวจสอบกรณีตัดต้นไม้ โดยได้ทำการเข้า จับจุดตรวจสอบ GPS พื้นที่ดังกล่าว พร้อมแจ้งให้กลุ่มชาวบ้านว่าได้ลงพื้นที่พร้อมกับตรวจสอบพื้นที่เพื่อนำเรียนผู้บังคับบัญชาโดยพื้นที่แห่งนี้ยังไม่ทราบชัดเจนว่าเป็นพื้นที่ป่าสงวน หรือพื้นที่ราชพัสดุจึงได้มาตรวจสอบก่อนเพราะรับแจ้งมีการตัดต้นไม้จำนวนมาก



ด้านนายแก้ว ศรีหมอก อดีตผู้ใหญ่บ้านฯ กล่าวต่ออีกว่า พื้นที่ดังกล่าว เคยมีกลุ่มนายทุนเข้ามาทำการแผ้วถางตัดไม้ ปรับพื้นที่เพื่อจัดสรรทำเป็นบ้านพักตากอากาศ แต่ถูกยับยั้งจากชาวบ้านมาแล้ว แต่มาในครั้งนี เมื่อวานนี้วันที่ 4 ก.พ. ได้มีคนงานที่อ้างตัวว่ารับจ้างเข้ามาตัดต้นไม้แผ้วถางในราคา 10,000 บาท เพื่อถางป่าในพื้นที่ กว่า 16 ไร่ ซึ่งตนเองได้บอกให้หยุดการแผ้วถางป่าและตัดต้นไม้ แต่กลุ่มคนงานยังไม่ยอม ตนเองจึงโทรประสานป่าไม้ให้เข้าตรวจสอบและนำเรื่องร้องต่อสื่อมวลชน



นายแก้ว ศรีหมอก อดีตผู้ใหญ่บ้านแม่แมาะฯ ได้เผยว่าพื้นที่ป่าแห่งนี้ทราบว่าเป็นพื้นที่ราชพัสดุ แต่ชาวบ้านได้ยื่นขอทำเป็นป่าชุมชนใช้ร่วมกัน แต่ก่อนหน้าเมื่อประมาณ 4 ปีได้มีกลุ่มนายทุนได้นำคนงานเข้ามาเพื่อจัดสรรทำเป็นบ้านพักโดยแบ่งเป็นหลายแปลงออกขาย แต่ถูกชาวบ้านในพื้นที่เข้ามาขัดขวาง เพราะเห็นว่าเป็นป่าชุมชนมานานและใช้ร่วมกัน จนกลุ่มนายทุนยอมล่าถอยออกไป และชาวบ้านได้ทำเรื่องไปยังผู้ว่าราชการจังหวัดเชียงใหม่ในช่วงนั้น และยังทำหนังสือถึงสำนักนายกรัฐมนตรี ให้รับทราบเพราะไม่ยอมให้เกิดพื้นที่ “ป่าแห่ง 2 ” ขึ้นมาอีก ซึ่งเรื่องก็ยังคงดำเนินการกันอยู่ โดยหลังจากนั้นตนเองจะได้ทำหนังสือถึงอธิบดีกรมธนารักษ์ เพื่อขอให้ดำเนินการเพื่อให้พื้นที่แห่งนี้เป็นป่าชุมชนต่อไป และขอยืนยันจะต่อสู้เพื่ออนุรักษ์พื้นที่ป่าแห่งนี้ไว้ให้แก่ชาวบ้านและชุมชนได้ใช้ประโยชน์ร่วมกัน พร้อมยินดีให้ป่าไม้และหน่วยงานต่างเข้ามาปลูกป่าเพื่อร่วมอนุรักษ์ผืนป่า 16 ไร่ ไว้สืบต่อไปในอนาคต.



“นเรศ นนทคลัง” สักการะสิ่งศักดิ์สิทธิ์ เพื่อเป็นสิริมงคล เนื่องในโอกาสเข้ารับตำแหน่ง



“นเรศ นนทคลัง” กราบสักการะสิ่งศักดิ์สิทธิ์ภายในสำนักงานฯ เพื่อเป็นสิริมงคล เนื่องในโอกาสเข้ารับการดำรงตำแหน่งผู้อำนวยการศูนย์ป่าไม้อุตรดิตถ์(คนใหม่)

ผู้สื่อข่าวรายงานว่า นายมรกต อินทรภู ผู้ำนวยการสำนักงานทรัพยากรธรรมชาติและสิ่งแวดล้อมจังหวัดอุตรดิตถ์ พร้อมด้วย เพื่อนร่วมรุ่นนักเรียนโรงเรียนการป่าไม้ รุ่นที่ 36 มอบแจกันดอกไม้เพื่อแสดงความยินดีกับ นายนเรศ นนทคลัง ผู้อำนวยการศูนย์ป่าไม้อุตรดิตถ์ สำนักจัดการทรัพยากรป่าไม้ที่ 3 (ลำปาง) กรมป่าไม้ เนื่องในโอกาสเข้ารับการดำรงตำแหน่งผู้อำนวยการศูนย์ป่าไม้อุตรดิตถ์(คนใหม่)



จากนั้นได้นำดอกไม้ ธูปเทียน และ ผลไม้มงคล กราบไหว้ขอพรสิ่งศักดิ์สิทธิ์ภายในสำนักงานฯ เพื่อเสริมสร้างความเป็นสิริมงคลต่อชีวิตและการปฏิบัติงาน โดยมีข้าราชการ และ พนักงาน ในสังกัดฯ ให้การต้อนรับอย่างอบอุ่น ที่ศูนย์ป่าไม้อุตรดิตถ์ ถนนแปดวา ตำบลท่าอิฐ อำเภอเมือง จังหวัดอุตรดิตถ์

"นเรศ นนทคลัง" สักการะสิ่งศักดิ์สิทธิ์เพื่อเป็นสิริมงคล เนื่องในโอกาสเข้ารับการดำรงตำแหน่ง ผอ.ศูนย์ป่าไม้อุตรดิตถ์คนใหม่



ผู้สื่อข่าวรายงานว่า นายมรกต อินทรภู ผู้อำนวยการสำนักงานทรัพยากรธรรมชาติและสิ่งแวดล้อมจังหวัดอุตรดิตถ์ พร้อมด้วย เพื่อนร่วมรุ่นนักเรียนโรงเรียนการป่าไม้ รุ่นที่ 36 มอบแจกันดอกไม้เพื่อแสดงความยินดีกับนายนเรศ นนทคลัง ผู้อำนวยการศูนย์ป่าไม้อุตรดิตถ์ สำนักจัดการทรัพยากรป่าไม้ที่ 3 (ลำปาง) กรมป่าไม้ เนื่องในโอกาสเข้ารับการดำรงตำแหน่งผู้อำนวยการศูนย์ป่าไม้อุตรดิตถ์(คนใหม่)

จากนั้นได้นำดอกไม้ ธูปเทียน และ ผลไม้มงคล กราบไหว้ขอพรสิ่งศักดิ์สิทธิ์ภายในสำนักงาน ฯ เพื่อเสริมสร้างความเป็นสิริมงคลต่อชีวิตและการปฏิบัติงาน โดยมีข้าราชการ และ พนักงาน ในสังกัด ฯ ให้การต้อนรับอย่างอบอุ่น ที่ศูนย์ป่าไม้อุตรดิตถ์ ถนนแปดวา ตำบลท่าอิฐ อำเภอเมือง จังหวัดอุตรดิตถ์