

สรุปข่าวประจำวัน ที่ 25-27 พ.ย. 66

ข่าวส่งห้องอธิบดี รองอธิบดีกรมป่าไม้ และหน่วยงานที่เกี่ยวข้อง

ข่าวหนังสือพิมพ์

- SOCIAL IMPACT UPDATE: กรมป่าไม้-ราช กรุ๊ป ประกาศป่าชุมชนต้นแบบปี 2566 (ผู้จัดการรายวัน 360° 27 พฤศจิกายน 66 หน้า 7)
- คลอดมาตรการลดเผาป่าในพื้นที่ป่า (ไทยรัฐ 25 พฤศจิกายน 66 หน้า 7)
- "Care the Wild" ปกป้อง "จากพื้นที่ที่ถูกบุกรุก สู่ป่าชุมชนที่อุดมสมบูรณ์" (ประชาชาติธุรกิจ 27-29 พฤศจิกายน 66 หน้า 4)
- ทุกข์..ร้อน ฟ้องใครดี: ชาว'ตานเม็ก'สาหัสแล้งไร่น้ำกิน-ใช้ โอตฤดูแห่งทุกข์ทุก (เดลินิวส์ 28 พฤศจิกายน 66 หน้า 13)

ข่าวเว็บไซต์

- "พัชรวาท" เตรียมรายงานนายกฯ เรงงานเชิงรุกรับมือไฟป่า-หมอกควัน-ฝุ่นพิษ ไทยรัฐออนไลน์ 27 พ.ย. 2566 <https://www.thairath.co.th/news/local/2743652>
- “พัชรวาท” ห่วง “ฤดูไฟป่า-ฝุ่นพิษ” ลงพื้นที่เชียงใหม่ช่วยชาวบ้าน 29 พ.ย.นี้ สยามรัฐออนไลน์ 26 พฤศจิกายน 2566 <https://siamrath.co.th/n/495677>
- คณะกรรมการฯ อนุญาตให้หน่วยงานของรัฐและเอกชนเข้าใช้พื้นที่และทำประโยชน์ในเขตป่าสงวนแห่งชาติรวม 13 คำขอ ในป่าปลายคลองพระยา ป่าสงวนแห่งชาติป่าโพนตูม และป่านางุม สำนักข่าว กรมประชาสัมพันธ์ 25 พ.ย. 2566 <https://thainews.prd.go.th/th/news/detail/TCATG231125193417282>
- 'ป่าชุมชนบ้านต้นตาล' ต้นแบบฟื้นฟู บริหารจัดการยั่งยืน thaipost 25 พฤศจิกายน 2566 <https://www.thaipost.net/news-update/490720/>
- ผวจ.ชลบุรี สั่งตรวจสอบที่ดิน ผญบ.ออกหนังสือตราครุฑรับรองครอบครองภูเขากระทิงเกือบ 100 ไร่ athipburapa 24 พฤศจิกายน 2023 <https://athipburapa.com/archives/39147>

- กกล.ผาเมือง บูรณาการร่วมกับหน่วยงาน จับกุมกลุ่มบุกรุกป่า และลักลอบขุดหน้าดินโดยไม่ได้รับอนุญาต ในพื้นที่ อ.แม่ฟ้า

หลวง จ.เชียงราย

คมชัด 24 พ.ย. 2023 <https://aec-tv-online2.com/?p=1142775>

- ชัยภูมิ เข็มหนักขบวนการมอดไม้ ลักลอบตัดไม้ในป่าสงวน ก่อนจะล้าเลียงส่งขายให้นายทุน จนท.ยึดไม้ได้กว่า 10 ท่อน

พร้อมผู้ต้องหา

เรื่องจริงผ่านเลนส์ 26 พฤศจิกายน 2023 <https://xn--72cac3eaq9bcv5cya9dxa1bzjl0kh6f.com/archives/471651>

- ไล่ล่าระทึกแก๊งมอดไม้ลอบตัดไม้ประดู่ในเขตอุทยานแห่งชาติออบหลวง

mgronline 25 พ.ย. 2566 <https://mgronline.com/crime/detail/9660000106068>

- ยึดป่าสุราษฎร์ฯ คืบ 27 ไร่ ทำผิวดินชันไขปลุกทุเรียน-ยางพารา

ข่าวออนไลน์7HD วันที่ 24 พ.ย. 2566 <https://news.ch7.com/detail/687568>

- ตากเจอมอดไม้อาละวาด ตัดไม้ประดู่ป่าแม่ท้อ 19 แผ่น

ข่าวออนไลน์7HD วันที่ 25 พ.ย. 2566 <https://news.ch7.com/detail/687649>

- แทบอวก โรงงานน้ำดื่มดัง ลอบเจาะน้ำบาดาลใกล้บ่อเกรอะมาใช้ ทำขายมากกว่า 3 ปี

Thainewsonline 23 พฤศจิกายน 2566 <https://www.thainewsonline.co/news/social/863267>

SOCIAL IMPACT UPDATE

กรมป่าไม้-ราช กรุ๊ป ประกาศป่าชุมชนต้นแบบปี 2566



พลตำรวจเอกพัชรวาท วงษ์สุวรรณ รองนายกรัฐมนตรี และรัฐมนตรีว่าการกระทรวงทรัพยากรธรรมชาติและสิ่งแวดล้อม มาเป็นประธานในพิธีมอบรางวัลคนรักป่า ป่ารักชุมชน ประจำปี 2566 ให้กับป่าชุมชนบ้านต้นตาล และ ป่าชุมชนอีก 15 แห่ง ซึ่งเป็นแกนหลักในการขยายเครือข่ายป่าชุมชนยั่งยืนเพื่อรักษาและเพิ่มพื้นที่สีเขียวในการดูดซับก๊าซคาร์บอนไดออกไซด์ สนับสนุนให้เป้าหมายความเป็นกลางทางคาร์บอนในปี พ.ศ. 2593 ของประเทศบรรลุผลสำเร็จ

นางสาวซุศรี เกียรติขจรกุล กรรมการผู้จัดการใหญ่ บริษัท ราช กรุ๊ป จำกัด (มหาชน) กล่าวว่าป่าชุมชนบ้านต้นตาล จังหวัดนครราชสีมา ได้รับด้วยพระราชทานรางวัลคนรักป่า ป่ารักชุมชน ชนะเลิศระดับประเทศในปีนี้เป็นป่าชุมชนตัวอย่างที่เป็นต้นแบบในการฟื้นฟูและพัฒนาป่าชุมชนที่มีต้นทุนทางธรรมชาติน้อยจากสภาพเดิมที่ประสบปัญหาดินแล้งไม่อุ้มน้ำ และด้วยความร่วมมือของชุมชนในการบริหารจัดการป่าชุมชนอย่างเข้มแข็งส่งผลให้ทรัพยากรธรรมชาติ และป่าไม้มีความอุดมสมบูรณ์จนมีนกเงือกกลับเข้ามาอยู่อาศัย และพัฒนาเป็นแหล่งศึกษาเรียนรู้ทางธรรมชาติและวัฒนธรรม ที่มีทั้งสถาบันการศึกษา นักเรียน นักศึกษา เยาวชนและประชาชนที่สนใจ ทั้งไทยและต่างประเทศเข้ามาศึกษาเรียนรู้และทำกิจกรรมในป่าชุมชนร่วมกับบ้านต้นตาลอย่างต่อเนื่อง



ตั้งแต่ปี 2551 จนถึงปี 2566 บริษัทฯ ได้สนับสนุนป่าชุมชนที่มีความโดดเด่นด้านการบริหารจัดการยั่งยืน ผ่านรางวัลคนรักป่า ป่ารักชุมชน จำนวน 1,773 แห่ง รวมเงินรางวัลจำนวน 45.9 ล้านบาท พื้นที่ป่ารวม 1,599,151 ไร่ สามารถกักเก็บและดูดซับก๊าซคาร์บอนไดออกไซด์ได้ประมาณ 10



ล้านตันคาร์บอน ในปีนี้มีป่าชุมชน 16 แห่งที่ได้รับรางวัลคนรักป่า ป่ารักชุมชน ถือเป็นความภาคภูมิใจที่เข้าร่วมเป็นส่วนหนึ่งกับกรมป่าไม้ และชุมชนในการดูแลรักษาป่าของประเทศให้คงอยู่อย่างยั่งยืนต่อไป

คลอดมาตรการลดเผาข้าวซากพื้นที่ป่า

● “พีชรวาท” ถึงแม่ทัพภาค 3 ช่วยดับไฟ ● เปิดข้อเสนอ ปชช.สู่โลกเดือด

พล.ต.อ.พีชรวาท ทวงษ์สุวรรณ รองนายกรัฐมนตรี และ รมว.ทรัพยากรธรรมชาติและสิ่งแวดล้อม (ทส.) เปิดเผยหลังการประชุมคณะกรรมการจัดการปัญหามลพิษทางอากาศเพื่อความยั่งยืน ครั้งที่ 1/2566 ว่า ได้มอบหมายหน่วยงานที่เกี่ยวข้องดำเนินการเร่งด่วนเพื่อลดพื้นที่การเผาไหม้ข้าวซากในพื้นที่ 10 ป่าอนุรักษ์ 10 ป่าสงวนแห่งชาติ พื้นที่การเกษตรเผาไหม้ และการควบคุมฝุ่นละอองในเขตเมือง ได้แก่ การพิจารณาสิทธิประโยชน์หรือแรงจูงใจให้ภาคเอกชนที่ร่วมสนับสนุนการแก้ไขปัญหาไฟป่าและฝุ่น PM 2.5 การกำหนดเงื่อนไขการอนุญาตการเผาและการบริหารจัดการการเผาเร่งรัดการนำระบบการรับรองผลผลิตทางการเกษตรแบบไม่เผามาใช้กับการปลูกอ้อย ข้าว ข้าวโพดเลี้ยงสัตว์ มาตรการไม่รับอ้อยไฟไหม้เข้าหีบ การพิจารณาเพิ่มเงื่อนไขเรื่องการเผาในพื้นที่ป่าและพื้นที่เกษตรในการนำเข้า-ส่งออกสินค้า และการผลิตและจำหน่ายน้ำมันเชื้อเพลิงให้เป็นไปตามมาตรฐานยูโร 5 และรายงานทุก 30 วัน

พล.ต.อ.พีชรวาทกล่าวต่อว่า ขณะเดียวกันได้เห็นชอบคำสั่งแต่งตั้งคณะกรรมการอำนาจการเพื่อการจัดการปัญหามลพิษทางอากาศ เพื่อเป็นกลไกขับเคลื่อนการดำเนินงานภายใต้มาตรการแก้ไขปัญหาฝุ่นพิษ PM 2.5 ปี 2567 คำสั่งจัดตั้งศูนย์ปฏิบัติการระดับจังหวัดเพื่อแก้ไขปัญหามลพิษทางอากาศในพื้นที่ 17 จังหวัดภาคเหนือ และ 5 จังหวัด

ปริมณฑล เพื่อเป็นกลไกการแก้ไขปัญหาและบังคับใช้กฎหมายเชิงพื้นที่ เฝ้าระวัง แจ้งเตือน สร้างการรับรู้ และเผยแพร่ข้อมูลการแก้ไขปัญหา มลพิษทางอากาศและมีคำสั่งจัดตั้งศูนย์ปฏิบัติการดับไฟป่า โดยมีแม่ทัพภาค 3 เป็นผู้อำนวยการศูนย์

ขณะที่จากเวทีนโยบายและวิชาการ “ประชาชนสู่โลกเดือด” หรือ COP ภาคประชาชน จัดโดยสำนักงานกองทุนสนับสนุนการสร้างเสริมสุขภาพ (สสส.) และภาคีเครือข่าย นายอนรรฆ พิทักษ์ธานิน สถาบันเอเชียศึกษา จุฬาลงกรณ์มหาวิทยาลัย กล่าวได้ว่า ได้ร่วมกันทำข้อเสนอเชิงนโยบายและแนวทางสำคัญรับมือฝุ่นพิษ PM 2.5 รอบใหม่ ดังนี้ 1.เสนอต่อภาครัฐให้เป็นวาระแห่งชาติ พัฒนากฎหมาย นโยบายพลังงานสะอาด โรงงานปลอดมลพิษ ป้องกัน เยียวยาสุขภาพประชาชน และนโยบายเศรษฐกิจสีเขียว 2.ภาคธุรกิจต้องมีส่วนรับผิดชอบ ส่งเสริมอากาศสะอาด กำหนดเงื่อนไขป้องกันในระดับอันตราย 3.ร่วมกับองค์กรปกครองส่วนท้องถิ่น จัดทำแผนบริหารจัดการเชิงพื้นที่ ขับเคลื่อนให้เกิดความเปลี่ยนแปลง 4.นักวิชาการต้องศึกษาข้อมูลแหล่งกำเนิดมลพิษ และเผยแพร่ความรู้ที่ถูกต้อง 5.องค์กรสหประชาชาติควรสนับสนุนกฎหมายการบริหารอากาศสะอาดและแผนนโยบายจัดการฝุ่น PM 2.5 ร่วมกับประเทศเพื่อนบ้าน.

ประชาชาติ ธุรกิจ

Prachachat Turakij
Circulation: 120,000
Ad Rate: 1,350

Section: Cover/-

วันที่: จันทร์ 27 - พุธ 29 พฤศจิกายน 2566

ปีที่: 46

ฉบับที่: 5622

หน้า: 4(บน)

Col.Inch: 77.38

Ad Value: 104,463

PRValue (x3): 313,389

ศิลปิน: สีสี่

หัวข้อข่าว: "Care the Wild" ปลูกป้อง "จากพื้นที่ที่ถูกบุกรุก สู่ป่าชุมชนที่อุดมสมบูรณ์"



CARE THE WILD
Reforestation Collaboration

“Care the Wild” ปลูกป้อง

“จากพื้นที่ที่ถูกบุกรุก สู่ป่าชุมชนที่อุดมสมบูรณ์”



ป่าไม้เป็นหนึ่งในทรัพยากรธรรมชาติที่นับวันมีแต่จะยิ่งลดน้อยลง
ทั้งจากภัยธรรมชาติอย่างไฟป่าและการบุกรุกจากมนุษย์เพื่อนำไปใช้
ประโยชน์ ถ้าหากขาดป่าไม้ไปแล้วจะส่งผลกระทบต่อระบบนิเวศ สัตว์ป่า
และวนกลับมาตัวเราเองในที่สุด

เพื่อยับยั้งกันตภัยที่อาจเกิดขึ้นในอนาคต ตลาดหลักทรัพย์
แห่งประเทศไทย จึงเริ่มต้นขับเคลื่อนโครงการ Care the Wild
“ปลูกป้อง” Plant & Protect แพลตฟอร์มปลูกป่าและติดตามผล
การปลูก ซึ่งทำงานกับภาคีเครือข่ายการปลูกป่า ได้แก่ หน่วยงาน
ภาครัฐ คือ สำนักจัดการป่าชุมชน กรมป่าไม้ ภาคเอกชน (ผู้สนับสนุน
การปลูก) และชุมชนที่ดูแลป่า เน้นการมีส่วนร่วมในการเพิ่มจำนวน
ต้นไม้เพื่อสร้างพื้นที่ป่าอย่างเป็นรูปธรรม และมุ่งสร้างระบบนิเวศให้สมดุล
ตั้งแต่ต้นทาง โดยมี “ป่าชุมชนบ้านวังทองยาว อําเภอด่านช้าง
จังหวัดสุพรรณบุรี” ที่มีเนื้อที่ป่าชุมชน 1,576 ไร่ เนื้อที่ปลูกป่าใน
โครงการ Care the Wild 10 ไร่ 2,000 ต้น ที่เป็นพื้นที่ต้นแบบแห่งแรก
ที่ประสบความสำเร็จ

ป่าชุมชนบ้านวังทองยาว เริ่มต้นขึ้นตั้งแต่ปี 2562 เป็นแปลงปลูกนำร่อง
ของโครงการฯ บนพื้นที่ 10 ไร่ ได้รับการสนับสนุนจากความร่วมมือของบริษั

ศูนย์รับฝากหลักทรัพย์ (ประเทศไทย) จำกัด (TSD) บริษัทหลักทรัพย์ (ประเทศไทย)
จำกัด (TCH) ชมรมปฏิบัติการหลักทรัพย์ สมาคมบริษัทหลักทรัพย์ไทย (ASCO)
และชมรมคัสโอดีตียม ร่วมสนับสนุนงบประมาณนำไปปลูกต้นไม้ได้กว่า 2,000 ต้น
พื้นที่ป่าแห่งนี้ตั้งอยู่ที่หมู่ที่ 2 ตำบลห้วยขมิ้น อําเภอด่านช้าง

จังหวัดสุพรรณบุรี แต่เดิมเป็นพื้นที่ที่ถูกบุกรุก
ก่อนที่จะถูกทวงคืนกลับมาเป็นป่าชุมชน อย่างไรก็ตาม
ก็ตามพื้นที่ตรงจุดนี้ถือว่าเป็นพื้นที่ที่แห้งแล้งมาก
เพราะอยู่ในพื้นที่เงาฝนบวกกับการปลูกพืช
เชิงเดี่ยวมาเป็นเวลานานส่งผลให้คุณภาพดิน
ไม่ดีเท่าที่ควร ทางชุมชนจึงเลือกปลูกต้นไม้
ให้เหมาะสมกับพื้นที่ โดยแบ่งเป็น 3 กลุ่ม ดังนี้

1. กลุ่มไม้ป่า เป็นกลุ่มต้นไม้เดิมที่มีอยู่แล้ว
เจริญเติบโตได้ในสภาพที่เดิมดั้งเดิม
2. กลุ่มไม้เศรษฐกิจ เช่น ไม้พะยูน ไม้ประดู่
ไม้พะยอม
3. กลุ่มต้นไม้ที่ชาวบ้านใช้ประโยชน์ได้ เช่น
มะขามป้อม มะม่วง ชี้เหล็ก มะตูม เป็นต้น



ประชาชาติ ธุรกิจ

Prachachat Turakij
Circulation: 120,000
Ad Rate: 1,350

Section: Cover/-

วันที่: จันทร์ 27 - พุธ 29 พฤศจิกายน 2566

ปีที่: 46

ฉบับที่: 5622

หน้า: 4(บน)

Col.Inch: 77.38

Ad Value: 104,463

PRValue (x3): 313,389

ศิลปิน: สีสี่

หัวข้อข่าว: "Care the Wild" ปลุกปล้ำ "จากพื้นที่ที่ถูกบุกรุก สู่ป่าชุมชนที่อุดมสมบูรณ์"

นับตั้งแต่การปลูกต้นไม้ต้นแรกได้เกิดขึ้น
ในวันที่ 7 กันยายน 2562 ชาวบ้าน
ป่าชุมชนบ้านชฎาหนองยาว มีความตั้งใจ
ในการดูแลต้นไม้ให้เติบโต ชาวบ้าน
ได้สร้างกระบวนการดูแลติดตาม
อย่างเข้มแข็ง นับจากวันนั้น
จนถึงวันนี้ ต้นไม้กว่า 95%
เจริญเติบโตได้ดี มีความสูง
เฉลี่ยมากขึ้นกว่า 4 - 6 เมตร
และต้นไม้บางประเภทก็
สูงกว่า 6.5 เมตร วงรอบ
เติบโตประมาณ 15 - 16
เซนติเมตร ซึ่งต้นไม้กว่า
2,000 ต้น ช่วยดูดซับก๊าซ
เรือนกระจกได้ 18,000 กิโลกรัม
คาร์บอนไดออกไซด์เทียบเท่า
ทุกปี

ความสำเร็จในครั้งนี้
ไม่ได้เกิดขึ้นจากแรงสนับสนุน



ขององค์กรที่เกี่ยวข้องเท่านั้น แต่พื้นป่า
ยังได้รับการดูแลจากชาวบ้านในชุมชน
ที่ร่วมใจช่วยกันดูแลรักษาป่า
ชุมชนบ้านชฎาหนองยาว อย่าง
เข้มแข็งและไม่ย่อท้อมา
โดยตลอด ป่าชุมชน
บ้านชฎาหนองยาว จึง
นับเป็นพื้นที่ต้นแบบของ
โครงการ Care the Wild ที่มีภาคเอกชน
เป็นผู้สนับสนุน ร่วมกับ
ความร่วมมือของชุมชน
ในพื้นที่ นับเป็นฟันเฟือง
สำคัญในการสร้างความ
เปลี่ยนแปลง ซึ่งจะต่อยอด
ไปสู่การเพิ่มป่าชุมชนในพื้นที่อื่นๆ
ทั่วประเทศ ซึ่งจะเป็นการเพิ่มพื้นที่
สีเขียวในประเทศไทยได้อย่างยั่งยืน
ในอนาคต

ชาว'दानเม็ก'สาหัสแล้งไร่น้ำกิน-ใช้ โอดถดูแห้งทุกข์ทุกปี-วอนแก้ไขด่วน



เรื่อง น้ำอุปโภค-บริโภค ถือเป็นเรื่องใหญ่ ขาดแคลนขั้นหนักก็เดือดร้อนเป็นธรรมดาเหมือน "ทุกข์ร้อน" วันนี้ ชาวบ้านดานเม็ก ต.สำราญ อ.สามชัย จ.กาฬสินธุ์ ประสบปัญหาขาดแคลนน้ำอย่างหนัก

นำโดย นายพิทักษ์ บุญหล้า สมาชิกสภา อบต.สำราญ เป็นตัวแทนเรียกร้องผ่านสื่อ เหตุนี้บรื้อยคร้วเรือนต้องลำบากหนักเพราะอยู่ในพื้นที่สูง บ่อน้ำบาดาลได้ดินใช้การไม่ได้ ขณะที่บ่อน้ำบนดินก็ไม่สามารถนำมาใช้ได้มานานกว่า 3 เดือน เพราะระบบสูบน้ำประปาไม่มีประสิทธิภาพ ทุกวันนี้ต้องสิ้นเปลืองเงินซื้อน้ำใช้ในชีวิตประจำวัน

นายพิทักษ์ เล่าว่า ช่วงฤดูฝนยังมีน้ำจากการรองน้ำฝนมาใช้ แต่หมดฤดูฝนก็ขาดแคลนทันที ขณะที่การขุดเจาะบ่อน้ำบาดาลเพื่อสูบน้ำทำไม่ได้เลย แม้ขุดลึก 60-80 เมตรก็ไม่มีน้ำ เพราะอยู่บนเขตเทือกเขาภูพานซึ่งเป็นที่สูง ที่ผ่านมามีภัยแล้งและซื้อน้ำจากพ่อค้าเร่ถึงละ 10-20 บาท เป็นปัญหาที่เกิดขึ้นซ้ำซาก ชาวบ้านเดือดร้อนกันทุกปี



"ตลอด 3 เดือนที่ผ่านมา น้ำฝนที่สำรองไว้ใช้เริ่มหมด ขณะที่ระบบประปาที่หนองถ้ำแคน โดยการบริหารจัดการของ อบต.สำราญ ขำรุคใช้การไม่ได้ และยังไม่มีการแก้ไข จึงเดือดร้อนกันไปหมด"

ด้าน นายบัวทอง สีลาฤทธิ์ ชาวบ้านดานเม็ก ระบุว่า กลางปีที่ผ่านมาจากจังหวัดกับป่าไม้จัดสรรงบประมาณขุดลอกหนองถ้ำแคนห่างจากหมู่บ้านประมาณ 500 เมตร เพื่อเป็นแหล่งกักเก็บน้ำดับไฟป่า และฟื้นฟูนิเวศป่าไม้ถ้ำแคน เขตป่าสงวนแห่งชาติภูพาน ซึ่งชาว

บ้านได้ใช้ประโยชน์เป็นแหล่งน้ำดิบผลิตประปาของ อบต.สำราญ แต่ทุกวันนี้ระบบผลิตชำรุค ร้องเรียนไปที่เจียบหาย

ขณะที่ นางวันเพ็ญ พัดบุผา ชาวบ้านอีกราย กล่าวว่า หลังหมดช่วงฝนทุกปีหน่วยงานราชการจะแก้ปัญหาด้วยการจัดรถบรรทุกน้ำมาแจกจ่ายบรรเทาความเดือดร้อนได้ระดับหนึ่ง แต่ปีนี้เพิ่งเข้าฤดูแล้งปัญหาขาดแคลนก็เกิดขึ้นทันที ทำให้กังวลว่าเมื่อถึงกลางฤดูแล้วช่วง ก.พ.-เม.ย. จะรุนแรงมากกว่าที่เป็นอยู่หรือไม่

"น้ำเป็นเรื่องสำคัญและเป็นเรื่องใหญ่ หากไม่มีน้ำทั้งคน สัตว์เลี้ยง และพืชผักก็อยู่ไม่ได้ ฝากไปถึงผู้บริหาร อบต.-สจ.-และ สส.ลงมาแก้ปัญหาโดยด่วน"

ทุกข์..ร้อน พ้องโครดี ส่งข้อมูลมา crimedn@dailynews.co.th เราช่วยพ้อง ทุกข์ร้อนของคุณได้



"พัชรวาท" เตรียมรายงานนายกฯ เร่งงานเชิงรุกรับมือไฟป่า-หมอกควัน-ฝุ่นพิษ

ไทยรัฐออนไลน์ 27 พ.ย. 2566 <https://www.thairath.co.th/news/local/2743652>

"พัชรวาท" ห่วง "ฤดูไฟป่า-ฝุ่นพิษ" รุดลงพื้นที่ จ.เชียงใหม่ 29 พ.ย.นี้ เตรียมรายงานนายกฯ มาตรการด่วนรับมือไฟป่า-หมอกควัน-PM2.5 ภาคเหนือ สานพลังเครือข่ายดับไฟ พร้อมขอสนับสนุนอุปกรณ์ช่วยอาสาสมัครฯ

เมื่อวันที่ 27 พ.ย.66 พล.ต.อ.พัชรวาท วงษ์สุวรรณ รองนายกรัฐมนตรีและ รมว.ทรัพยากรธรรมชาติและสิ่งแวดล้อม (ทส.) เปิดเผยว่า ในวันที่ 29 พ.ย.นี้ ตนจะเดินทางไป จ.เชียงใหม่ เพื่อลงพื้นที่และร่วมหารือแนวทางการแก้ไขปัญหาไฟป่า หมอกควัน รวมถึงปัญหา PM 2.5 ร่วมกับคณะของนายกรัฐมนตรี โดยจะใช้โอกาสนี้รายงานสภาพปัญหา และมาตรการเชิงรุกที่ ทส.กำลังเร่งดำเนินการให้นายกรัฐมนตรีรับทราบ โดยเฉพาะเรื่องการแก้ไขปัญหาไฟป่าและหมอกควัน เพื่อลดปัญหาฝุ่นพิษในพื้นที่ 17 จังหวัดภาคเหนือ ที่ได้มอบหมายหน่วยงานที่เกี่ยวข้องเร่งแก้ไข เพื่อลดพื้นที่การเผาไหม้ซ้ำซาก ในพื้นที่ 10 ป่าอนุรักษ์ 10 ป่าสงวนแห่งชาติ และพื้นที่การเกษตรเผาไหม้ ซึ่งมีเป้าหมายลดพื้นที่ไฟไหม้ให้ได้ร้อยละ 50 จากปี 2566 พร้อมกำชับให้ตรึงพื้นที่เสี่ยงต่อการเกิดไฟป่า การจัดระเบียบการเก็บหาของป่า โดยทำงานร่วมกับชาวบ้าน และดึงหมู่บ้านเครือข่ายดับไฟป่ามาร่วมดับไฟป่าด้วย โดยมีเป้าหมายลดพื้นที่ไฟไหม้ลดลงร้อยละ 50 จากปี 2566 ซึ่งหากลดปัญหาการเผาป่าและไฟป่าลงได้ ก็จะช่วยลดปัญหาฝุ่นพิษตามไปด้วย

"ผมรู้สึกห่วงใยพี่น้องอาสาสมัครทุกคน เพราะจากข้อมูลพบว่า พื้นที่จังหวัดเชียงใหม่ ภายใต้สำนักบริหารพื้นที่อนุรักษ์ที่ 16 มีเครือข่ายอาสาสมัครป้องกันไฟป่าประมาณ 424 เครือข่าย ในแต่ละปีจะมีอาสาสมัครได้รับบาดเจ็บและเสียชีวิตจากการเข้าร่วมดับไฟ ทส.จึงได้ขอรับการสนับสนุนผ้ากันไฟและสเปย์กันไฟจากภาคเอกชน นำมาแจกจ่ายเพื่อใช้ในการกีดดับไฟป่า ป้องกันการบาดเจ็บและเสียชีวิตของพี่น้องอาสาสมัครได้" พล.ต.อ.พัชรวาท กล่าว

พล.ต.อ.พัชรวาท ยังกล่าวถึงการแก้ไขปัญหาหมอกควันข้ามแดนว่า ที่ผ่านมาได้ประสานประเทศเพื่อนบ้าน เพื่อร่วมกันดำเนินยุทธศาสตร์ฟ้าใส ทั้ง สปป.ลาว และเมียนมา ซึ่งเมื่อสัปดาห์ที่ผ่านมา ตนได้พบกับ มาตามบุนคำ วอลละจิต รมว.ทรัพยากรธรรมชาติและสิ่งแวดล้อมของ สปป.ลาว โดยได้มีการหารือกันในทุกมิติ ซึ่งทาง สปป.ลาวได้ตอบรับที่จะดำเนินยุทธศาสตร์ร่วมกันเป็นอย่างดี เพราะได้ตระหนักถึงปัญหาที่ส่งผลกระทบต่อสุขภาพประชาชน นอกจากนี้ ตนจะได้ถือโอกาสการลงพื้นที่ครั้งนี้ ไปตรวจเยี่ยมการดำเนินการองค์การสวนพฤกษศาสตร์ด้วย โดยทราบว่ามีดอกไม้มานานาพันธุ์ที่กำลังผลิตบานต้อนรับฤดูหนาวที่กำลังจะมาถึง ถือเป็นแหล่งท่องเที่ยวอีกแห่งหนึ่งของเมืองเชียงใหม่ที่นำไปสัมผัส



“พัชรวาท” ห่วง “ฤดูไฟฟ้า-ฝุ่นพิษ” ลงพื้นที่เชียงใหม่ช่วยชาวบ้าน 29 พ.ย.นี้

สยามรัฐออนไลน์ 26 พฤศจิกายน 2566 <https://siamrath.co.th/n/495677>

“พัชรวาท” ห่วง “ฤดูไฟฟ้า-ฝุ่นพิษ” ลงพื้นที่เชียงใหม่ช่วยชาวบ้าน 29 พ.ย.นี้ เตรียมรายงานนายกฯ มาตรการด่วนรับมือไฟฟ้า-หมอกควัน- Pm 2.5 ภาคเหนือ สานพลังเครือข่ายดับไฟ พร้อมขอสนับสนุนอุปกรณ์ช่วยอาสาสมัครฯ

เมื่อวันที่ 26 พ.ย.2566 พล.ต.อ.พัชรวาท วงษ์สุวรรณ รองนายกรัฐมนตรีและ รมว.ทรัพยากรธรรมชาติและสิ่งแวดล้อม (ทส.) เปิดเผยว่า ในวันที่ 29 พ.ย.นี้ ตนจะเดินทางไป จ.เชียงใหม่ เพื่อลงพื้นที่และร่วมหารือแนวทางการแก้ไขปัญหาไฟฟ้า หมอกควัน รวมถึงปัญหา PM 2.5 ร่วมกับคณะของนายกรัฐมนตรี โดยจะใช้โอกาสนี้รายงานสภาพปัญหาและมาตรการเชิงรุกที่กระทรวงฯ กำลังเร่งดำเนินการให้นายกรัฐมนตรีรับทราบ โดยเฉพาะเรื่องการแก้ไขปัญหาไฟฟ้าและหมอกควัน เพื่อลดปัญหาฝุ่นพิษในพื้นที่ 17 จังหวัดภาคเหนือ ที่ได้มอบหมายหน่วยงานที่เกี่ยวข้องเร่งแก้ไขเพื่อลดพื้นที่การเผาไหม้ซ้ำซาก ในพื้นที่ 10 ป่าอนุรักษ์ 10 ป่าสงวนแห่งชาติ และพื้นที่การเกษตรเผาไหม้ ซึ่งมีเป้าหมายลดพื้นที่ไฟไหม้ให้ได้อ้อยละ 50 จากปี 2566 พร้อมกำชับให้ตรึงพื้นที่เสี่ยงต่อการเกิดไฟฟ้า การจัดระเบียบการเก็บหาของป่า โดยทำงานร่วมกับชาวบ้าน และตั้งหมู่บ้านเครือข่ายดับไฟป่ามาร่วมดับป่าด้วย โดยมีเป้าหมายลดพื้นที่ไฟไหม้ลดร้อยละ 50 จากปี 2566 ซึ่งหากลดปัญหาการเผาป่า และไฟป่าลงได้ ก็จะช่วยลดปัญหาฝุ่นพิษตามไปด้วย “ผมรู้สึกห่วงใยพี่น้องอาสาสมัครทุกคน เพราะจากข้อมูลพบว่า พื้นที่จังหวัดเชียงใหม่ภายใต้สำนักบริหารพื้นที่อนุรักษ์ที่ 16 มีเครือข่ายอาสาสมัครป้องกันไฟฟ้าประมาณ 424 เครือข่าย ในแต่ละปีจะมีอาสาสมัครได้รับบาดเจ็บและเสียชีวิตจากการเข้าร่วมดับไฟ ทางกระทรวงฯ จึงได้ขอรับการสนับสนุนผ้ากันไฟและสเปรย์กันไฟจากภาคเอกชน นำมาแจกจ่ายเพื่อใช้ในการกิจดับไฟป่า ป้องกันการบาดเจ็บและเสียชีวิตของพี่น้องอาสาสมัครได้” พล.ต.อ.พัชรวาท กล่าว

พล.ต.อ.พัชรวาท ยังกล่าวถึงการแก้ไขปัญหาหมอกควันข้ามแดนด้วยว่า ที่ผ่านมาได้ประสานประเทศเพื่อนบ้าน เพื่อร่วมกันดำเนินยุทธศาสตร์ฟ้าใส ทั้งสปป.ลาวและเมียนมา ซึ่งเมื่อสัปดาห์ที่ผ่านมา ตนได้พบกับมาตามบุญคำ วอลละจิต รมว.ทรัพยากรธรรมชาติและสิ่งแวดล้อมของ สปป.ลาว โดยได้มีการหารือกันในทุกมิติ ซึ่งทาง สปป.ลาวได้ตอบรับที่จะดำเนินยุทธศาสตร์ร่วมกันเป็นอย่างดี เพราะได้ตระหนักถึงปัญหาที่ส่งผลกระทบต่อสุขภาพประชาชน นอกจากนี้ ตนจะได้ถือโอกาสการลงพื้นที่ครั้งนี้ ไปตรวจเยี่ยมการดำเนินการองค์การสวนพฤกษศาสตร์ด้วย โดยทราบว่ามีการปลูกไม้ดอกไม้ประดับที่กำลังผลิพันธ์ต้นรับฤดูหนาวที่กำลังจะมาถึง ถือเป็นแหล่งท่องเที่ยวอีกแห่งหนึ่งของเมืองเชียงใหม่ที่นำไปสัมผัส



คณะกรรมการฯ อนุญาตให้หน่วยงานของรัฐและเอกชนเข้าใช้พื้นที่และทำประโยชน์ในเขตป่าสงวนแห่งชาติรวม 13 คำขอในป่าปลายคลองพระยา ป่าสงวนแห่งชาติป่าโพนตุม และป่านางม

สำนักข่าว กรมประชาสัมพันธ์ 25 พ.ย. 2566

<https://thainews.prd.go.th/th/news/detail/TCATG231125193417282>

คณะกรรมการพิจารณาการใช้ประโยชน์ในเขตป่าสงวนแห่งชาติ อนุญาตให้หน่วยงานของรัฐและเอกชนเข้าใช้พื้นที่และทำประโยชน์ในเขตป่าสงวนแห่งชาติรวม 13 คำขอในป่าปลายคลองพระยา ป่าสงวนแห่งชาติป่าโพนตุม และป่านางม

นายสมชัย มาเสถียร ผู้ทรงคุณวุฒิด้านการบริหารและการจัดการ กระทรวงทรัพยากรธรรมชาติและสิ่งแวดล้อม กล่าวว่า คณะกรรมการพิจารณาการใช้ประโยชน์ในเขตป่าสงวนแห่งชาติ ได้พิจารณาอนุญาตพื้นที่สำหรับจัดที่ดินทำกินให้ชุมชน พร้อมอนุญาตให้หน่วยงานของรัฐและเอกชนเข้าใช้พื้นที่และทำประโยชน์ในเขตป่าสงวนแห่งชาติรวม 13 คำขอ โดยพิจารณาเห็นชอบในหลักการและเห็นชอบโดยกำหนดเงื่อนไขเพิ่มเติม เพื่อให้เกิดการใช้ประโยชน์พื้นที่ป่าควบคู่ไปกับการอนุรักษ์ทรัพยากรป่าไม้อย่างยั่งยืน เช่น การอนุญาตให้จังหวัดนครพนม เข้าทำประโยชน์หรืออยู่อาศัยภายในเขตป่าสงวนแห่งชาติป่าโพนตุมและป่านางม เพื่อทำโครงการจัดที่ดินทำกินให้ชุมชนตามนโยบายรัฐบาล (คทช.) ต.ขมื่น อ.โพนสวรรค์ และการอนุญาตให้กรมทางหลวงใช้พื้นที่ภายในเขตป่าสงวนแห่งชาติป่าปลายคลองพระยา เพื่อก่อสร้างทางหลวงแผ่นดินหมายเลข 4367 สายโคกเจียก – ไสเสียด ตอนบ้านวังจา – บ้านนาเหนือ ต.ปลายพระยา อ.ปลายพระยา จ.กระบี่ เนื้อที่ 125 ไร่ 92 ตารางวา โดยผู้ได้รับอนุญาตต้องปฏิบัติตามเงื่อนไข เพื่อการใช้ประโยชน์ในเขตป่าอย่างยั่งยืน

จันทร์, 27 พฤศจิกายน 2566

สภาพอากาศ
THAILAND 30.5°C/25.4°C

สื่อภาพแห่งความคิด
ไทยโพสต์

Search



LINE : @THAIPOST

การเมือง | แปลง สีเงิน | กอสมบัสต์ | เศรษฐกิจ | ต่างประเทศ | บันเทิง | หนังสือพิมพ์ | ไทยโพสต์ ทีวี



แปลง สีเงิน
แปลง สีเงิน



อังมิตยาภรณ์
ความสนใจทางการเมือง



สลักวาทนะ
เพราะรักตัวเอง



การทูต
การทูตเชิงรุกให้ไทย กลืนอยู่
เอเซีย

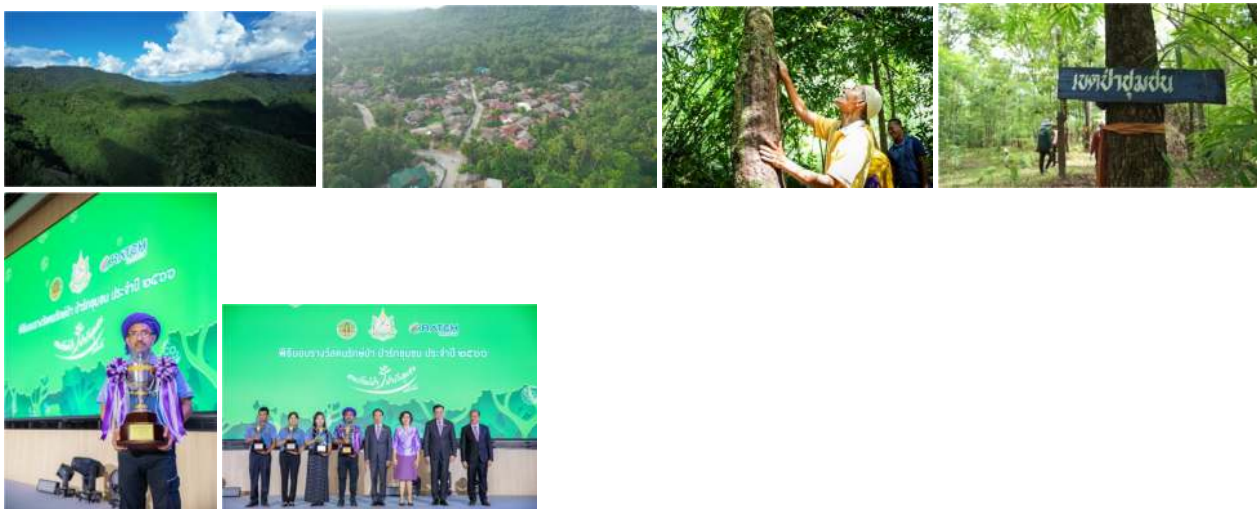

'ป่าชุมชนบ้านต้นตาล' ต้นแบบฟื้นฟู บริหารจัดการยั่งยืน

thaipost 25 พฤศจิกายน 2566 <https://www.thaipost.net/news-update/490720/>

สภาพป่าฟื้นฟูป่าชุมชนบ้านห้วยหาด

จากข้อมูลกรมป่าไม้ ระบุว่า ในปี 2565 ประเทศไทยมีพื้นที่ป่าเพียง 31.57 % หรือคิดเป็น 102,135,974.96 ไร่ ซึ่งลดลงจากปี 2564 ประมาณ 0.02 % สาเหตุหลักๆมาจากการบุกรุกทำลายทรัพยากรป่าไม้ เพื่อทำมาหากินและทำการเกษตรกรรม ซึ่งตามความจริง ป่าก็คนไม่สามารถที่จะแยกออกจากกันได้ แต่ทำอย่างไรที่จะให้คนอยู่ร่วมกับป่าได้โดยป่าไม่ถูกทำลาย ทั้งนี้ ตามพระราชบัญญัติป่าชุมชน พ.ศ. 2562 ที่มีจุดมุ่งหมายให้ชุมชนได้ประโยชน์จากป่าชุมชน เกิดความตระหนักในการดูแลรักษาและจัดการป่าชุมชน ร่วมกับรัฐ เพื่อป้องกันการบุกรุกทำลายป่า รักษาฟื้นฟูทรัพยากรธรรมชาติและสิ่งแวดล้อมให้สมบูรณ์ยั่งยืน

ทางบริษัท ราช กรุ๊ป จำกัด (มหาชน) และกรมป่าไม้ จึงได้จัดการประกวดป่าชุมชนต้นแบบ ภายใต้โครงการอนุรักษ์ป่า ป่ารักชุมชน เพื่อขับเคลื่อนและพัฒนาป่าชุมชนให้เกิดระบบการจัดการที่ดีและเกิดประโยชน์สูงสุดต่อชุมชน สังคม และประเทศ ซึ่งจะเป็นแกนหลักในการขยายเครือข่ายป่าชุมชนยั่งยืนเพื่อรักษาและเพิ่มพื้นที่สีเขียวในการดูดซับก๊าซคาร์บอนไดออกไซด์ สนับสนุนให้เป้าหมายความเป็นกลางทางคาร์บอนในปี พ.ศ. 2593 ของประเทศบรรลุผลสำเร็จ

โดยรางวัลป่าชุมชนต้นแบบปี 2566 มีทั้งสิ้นจำนวน 16 แห่ง โดย "ป่าชุมชนบ้านต้นตาล" อ.ยี่งอ จ.นราธิวาส ได้รับยกย่องให้เป็นสุดยอดต้นแบบป่าชุมชน ที่มีการบริหารจัดการอย่างยั่งยืน โดยได้รับถ้วยรางวัลพระราชทานสมเด็จพระกนิษฐาธิราชเจ้า กรมสมเด็จพระเทพรัตนราชสุดาฯ สยามบรมราชกุมารี

ส่วนป่าชุมชนอีก 15 แห่ง ได้แก่ ป่าชุมชนบ้านห้วยหาด อ.บัว จ.น่าน, ป่าชุมชนบ้านเขาเขียว อ.ลานสัก จ.อุทัยธานี, ป่าชุมชนบ้านหนองเจริญ อ.กุดจับ จ.อุดรธานี, ภาคเหนือ: ป่าชุมชนบ้านร่องบอน อ.พาน จ.เชียงราย, ป่าชุมชนตำบลธาตุทอง อ.ภูเขียว จ.ชัยภูมิ, ป่าชุมชนชนบ้านโนนหินผิง อ.ประจันตคาม จ.ปราจีนบุรี, ป่าชุมชนบ้านวังไทร (ถ้าพระหอ) อ.ทุ่งสง จ.นครศรีธรรมราช, ป่าชุมชนบ้านป่าจี้ว อ.แม่อน จ.เชียงใหม่, ป่าชุมชนบ้านทับทิมสยาม อ.ขุนหาญ จ.ศรีสะเกษ, ป่าชุมชนบ้านสระเศรษฐี อ.ท่าม่วง จ.กาญจนบุรี, ป่าชุมชนบ้านจิงโหลน อ.รัตภูมิ จ.สงขลา, ป่าชุมชนบ้านแม่ฮ่องไคร้ อ.ดอยสะเก็ด จ.เชียงใหม่, ป่าชุมชนบ้านเปาปมดงยาง อ.วังชิ้น จ.แพร่, ป่าชุมชนบ้านท่าเสา อ.เมือง จ.ตราด และ ป่าชุมชนบ้านชำหวาย อ.น้ำยืน จ.อุบลราชธานี

ชุมชนมีส่วนร่วมในการดูแลรักษาป่า

พลตำรวจเอก พัชรวาท วงษ์สุวรรณ รองนายกรัฐมนตรีและรัฐมนตรีว่าการกระทรวงทรัพยากรธรรมชาติและสิ่งแวดล้อม กล่าวว่า แนวคิดในการบริหารจัดการป่าไม้ในรูปแบบป่าชุมชนที่ให้เกิดความยั่งยืน ได้เปิดโอกาสในประชาชนและชุมชนเข้ามามีส่วนร่วม ตามพ.ร.บ.ป่าชุมชน พ.ศ. 2562 โดยขณะนี้ประเทศไทยมีป่าชุมชนกว่า 12,000 แห่ง ชุมชนมีส่วนร่วมกว่า 14,000 แห่ง มีพื้นที่ป่ากว่า 68.5 ล้านไร่ และได้เร่งให้กรมป่าไม้ดำเนินการจัดตั้งป่าชุมชนให้ครอบคลุมทั่วประเทศตามเป้าหมาย 15,000 ป่าชุมชน ภายในปี พ.ศ. 2570 จากความร่วมมือของประชาชนและภาคเอกชน ที่ได้ร่วมกันอนุรักษ์ พื้นฟู และบำรุงรักษา ประชาชนสามารถใช้ประโยชน์จากความหลากหลายทางชีวภาพในป่าชุมชนที่อยู่ใกล้บ้าน สร้างรายได้ สามารถกักเก็บคาร์บอน และเกิดการซื้อขายตลาดคาร์บอนเครดิตจากป่าชุมชน

ชูศรี เกียรติขจรกุล กรรมการผู้จัดการใหญ่ บริษัท ราช กรุ๊ป จำกัด (มหาชน) กล่าวว่า ราช กรุ๊ปมีแนวทางในการพัฒนาอย่างยั่งยืน เพื่อสร้างคุณภาพทางเศรษฐกิจ ควบคู่ไปกับการดูแลทางสังคมและสิ่งแวดล้อม ตามเป้าหมายที่จะไปสู่ความเป็นกลางทางคาร์บอนในปี พ.ศ. 2593 ด้วยการขับเคลื่อนกลยุทธ์การเปลี่ยนแปลงสภาพภูมิอากาศ ซึ่งมี 3 แนวทางหลัก คือ การเพิ่มประสิทธิภาพการผลิต การเพิ่มกำลังการผลิตพลังงานทดแทน และการดูดกลับก๊าซคาร์บอนไดออกไซด์จากป่าไม้ ดังนั้น โครงการอนุรักษ์ป่า ป่ารักชุมชน จึงเป็นความมุ่งมั่นที่จะส่งเสริมและสนับสนุนชุมชนให้มีส่วนร่วมในการอนุรักษ์ป่าไม้ บนเป้าหมายป่ายั่งยืน ชุมชนได้ประโยชน์ ที่ร่วมกับกรมป่าไม้มาตั้งแต่ปี พ.ศ.2551 ที่เน้นการส่งเสริมและการมีส่วนร่วมของชุมชนในการอนุรักษ์ป่าไม้ ด้วยการนำปรัชญาเศรษฐกิจพอเพียงมาปรับใช้ในการบริหารจัดการป่าไม้ เนื่องจากป่ามีความสำคัญในการกักเก็บคาร์บอนไดออกไซด์ รวมถึงเป็นแหล่งอาหารและรายได้ของชุมชน

“นับตั้งแต่ระยะเวลาการดำเนินโครงการมากกว่า 10 ปี มีป่าชุมชนที่ได้รับรางวัลคนรักป่า ป่ารักชุมชน จำนวน 1,773 แห่ง รวมเงินรางวัลจำนวน 45.9 ล้านบาท พื้นที่ป่ารวม 1,599,151 ไร่ ซึ่งสามารถกักเก็บและดูดกลับก๊าซคาร์บอนไดออกไซด์ได้ประมาณ 10 ล้านตันคาร์บอน และในปีนี้มีป่าชุมชน 16 แห่งที่ได้รับรางวัล ทั้งนี้ยังเป็นการตอบสนองเป้าหมายการพัฒนาที่ยั่งยืนของสหประชาชาติ เป้าหมายที่ 15 และเป้าหมายที่ 13 เพราะชุมชนมีความตระหนักรู้และสามารถเตรียมพร้อมรับมือกับการเปลี่ยนแปลงสภาพภูมิอากาศด้วย” ชูศรี กล่าว

มะซี มะเขง ประธานป่าชุมชนบ้านต้นตาล อ.ยี่งอ จ.นราธิวาส กล่าวถึงป่าชุมชนบ้านต้นตาลว่า มีเนื้อที่ดูแล 500 ไร่ สภาพป่าเป็นประเภทป่าดิบชื้น แบบภูเขาและดินทราย และเป็นพื้นที่ป่าสงวนทั้งหมด โดยมีชุมชนกว่า 150 ครัวเรือน จำนวน 50 คนในการช่วยการดูแลป่า ซึ่งมีการแบ่งหน้าที่ในการดูแลหลักๆ คือ 1.ฝ่ายดูแล รักษา ลาดตระเวน ส่งเสริมการปลูกป่าและสร้างฝาย 2.ฝ่ายส่งเสริมด้านอาชีพ ในรูปแบบวิสาหกิจชุมชน จากสภาพเดิมที่ประสบปัญหาดินแล้งไม่อุ้มน้ำ ทำให้เกิดขาดแคลนน้ำ จึงได้เกิดแนวคิดในการฟื้นฟูป่าจากการซ่อมแซมฝาย ใช้เวลากว่า 5 ปี ดำเนินการจนป่าสมบูรณ์และมีน้ำใช้ตลอดทั้งปี ช่วยป้องกันน้ำท่วม มีน้ำมาใช้ในการเกษตรทำสวนยางและพืชอื่นๆ รวมถึงน้ำที่ซึมลงใต้ดินก็ช่วยในการบำรุงต้นไม้ โดยเฉพาะป่าสาकुที่อยู่บริเวณโดยรอบเขา นอกจากนี้ ยังมีกลุ่มเยาวชน ยังช่วยทำหน้าที่เป็นมัคคุเทศก์และทูตวัฒนธรรม ที่เผยแพร่อัตลักษณ์และเอกลักษณ์ของชุมชนบ้านต้นตาลสู่การรับรู้ของชุมชนและสังคมภายนอกให้กว้างขวางมากยิ่งขึ้น

นายนานา ชีฆาวงค์ ผู้ใหญ่บ้านห้วยหาด ต.อวน อ.ปัว จ.น่าน เล่าว่า ป่าชุมชนบ้านห้วยหาดมีพื้นที่ทั้งหมด 756 ไร่ เป็นป่าเต็งรัง มีแหล่งต้นน้ำธรรมชาติ แต่เมื่อปีพ.ศ.2528-2530 มีการสัมปทานป่าชุมชนบ้านห้วยหาด และชุมชนก็ยังคงต้องทำมาหากินในการปลูกไร่ข้าว ไร่ข้าวโพด ทำให้ป่าเกิดความเสื่อมโทรม ต่อมาในปีพ.ศ.2552 เกิดวิกฤตการณ์ขาดแคลนน้ำ แหล่งอาหาร และพบสารเคมีปนเปื้อน ทางชุมชนจึงเริ่มหาแนวทางในการแก้ไขโดยการจัดทำป่าชุมชน ตามแนวทางเศรษฐกิจพอเพียง ทั้งการปลูกป่า การจัดทำแนวป้องกันไฟป่า การลาดตระเวนสำรวจป่า จนป่าฟื้นฟูจากป่าหัวโล้น ก็มีต้นไม้ปกคลุมเพิ่มขึ้น ชาวบ้านได้หาพืชในป่า และสัตว์ป่าหรือสัตว์ในแหล่งน้ำเริ่มกลับเข้ามาอยู่อาศัย อีกทั้งชุมชนก็มีการปรับวิถีการทำไร่ มาเป็นนาขั้นบันได นางข้างห้วย และปลูกพืชผักสวนครัว หรือพืชระยะสั้นแทน นอกจากนี้ยังสามารถสร้างรายได้จากป่า เช่น การนำเปลือกไม้ อาทิ เพกา ใบเปือก ลูกกะบก ฯลฯ มาทำสีย้อมผ้า การผลิตไม้กวาดดอกหญ้า เป็นต้น



ผวจ.ชลบุรี สั่งตรวจสอบที่ดิน ผญบ.ออกหนังสือตราครุฑรับรองครอบครองภูเขากระทิงเกือบ 100 ไร่

athipburapa 24 พฤศจิกายน 2023 <https://athipburapa.com/archives/39147>

จากกรณีมีการร้องเรียนการบุกรุกยึดครองที่ดินเขากระทิง พื้นที่อำเภอสัตหีบ ชลบุรี ทั้งที่เป็นพื้นที่อยู่ในการดูแลของ กองทัพเรือ ผู้สื่อข่าวรายงานว่าเมื่อไม่นานนี้ นายธวัชชัย ศรีทอง ผู้ว่าราชการจังหวัดชลบุรี ได้สั่งการให้ นายสุนทร มูเนาวรา ะ นายอำเภอสัตหีบ ร่วมกับหน่วยงานที่เกี่ยวข้อง ตรวจสอบการบุกรุกที่ดินภูเขากระทิง หมู่ที่ 6 ต.บางเสร่ อ.สัตหีบ เพื่อหาข้อเท็จจริง กรณีกลุ่มคนมีสี่หลายสาขาอาชีพ ร่วมกับผู้อ้างสิทธิ์ครอบครองที่ดินบริเวณรอบเขากระทิงเกือบ 100 ไร่ ขายให้กับภรรยาชาวต่างชาติ โดยมี นายยุทธนา ชมดอกไม้ ผู้ใหญ่บ้านหมู่ที่ 6 ต.บางเสร่ อ.สัตหีบ ออกเอกสารตราครุฑ รับรองการครอบครองใช้ประโยชน์ที่ดิน 2 ฉบับ รวม 95 ไร่ ให้กับ นางลำไย (สงวนนามสกุล) พักในพื้นที่ตำบลบางเสร่ แรงพิสูจนให้ความจริงปรากฏต่อสังคม และหากพบผู้กระทำความผิด ให้ดำเนินการตามกฎหมาย

ต่อมา นายอำเภอสัตหีบ ได้ประสานไปยังหน่วยงานที่เกี่ยวข้อง พร้อมมอบหมายให้ นายชูศักดิ์ นันทิธัญญาดา ปลัดอาวุโส อำเภอสัตหีบ ร่วมกับ นายประพันธ์ศักดิ์ ขวัญศรี นายช่างรังวัดชำนาญงาน สำนักงานที่ดินจังหวัดชลบุรี สาขาสัตหีบ นายวรฤทธิ์ จังบวร หรือกำนันไก่อ่ กำนันตำบลบางเสร่ เจ้าหน้าที่ทหารเรือ กองอสังหาริมทรัพย์ ฐานทัพเรือสัตหีบ และเทศบาลตำบลเกล็ดแก้ว เดินทางเข้าตรวจสอบภูเขากระทิง พบมีการบุกรุกแผ้วถางป่า ตัดต้นไม้ ขุดดิน ทำการเกษตร และทำเส้นทางรถโดยรอบภูเขา เป็นพื้นที่วงกว้าง

จากนั้นคณะสำรวจได้พบกับ นายยิ่งยง เขียวหวาน ผู้ครอบครองที่ดินบนเขากระทิง ที่ได้นำเอกสารพินัยกรรมเขียนลงนามด้วยปากกา ระบุ นางกันทวาทกร พรหมนิช หรือเผ่า ผู้เป็นมารดา เสียชีวิตแล้ว มอบที่ดินบริเวณภูเขากระทิงนี้ให้ไว้ ตั้งแต่ วันที่ 6 ม.ค.2558 แต่เพียงผู้เดียว (ไม่มีเอกสารสิทธิ์ในใดๆ ในการครอบครองที่ดินมายืนยัน) พร้อมยืนยันว่า ที่ดินแปลงนี้ยังไม่มีการขาย หรือเปลี่ยนมือไปให้ใคร ซึ่งเจ้าหน้าที่ยังไม่ปักใจเชื่อ โดยจะเรียก นายยุทธนา ชมดอกไม้ ผู้ใหญ่บ้าน ม.6 ต.บางเสร่ มาสอบสวนหาข้อเท็จจริง กรณีเอกสารตราครุฑ รับรองการครอบครองที่ดินให้กับ นางลำไย มีการออกให้จริงหรือไม่ และ

หากจริง ด้วยสาเหตุใด จึงได้ออกหนังสือรับรองในที่ดินบนภูเขา และยังเป็นที่ดินทรงสงวน โดยไม่มีเอกสารหลักฐาน
ครอบครองมายืนยันอีกด้วย

ด้าน นายประพันธ์ศักดิ์ ชวีญศรี นายช่างรังวัดชำนาญงาน สำนักงานที่ดินจังหวัดชลบุรี สาขาสัตหีบ เปิดเผยว่า ได้ตรวจสอบ
เรื่องการบุกรุกภูเขากระทิง พบว่าพื้นที่เขากระทิงถูกบุกรุกแผ้วถาง เสียหายแล้วไม่ต่ำกว่า 50 ไร่ และจากการตรวจสอบไม่
พบมีเอกสารสิทธิ์ในที่ดิน ก่อนหน้านี้ ช่วงต้นปี 2566 นายมังกร อุ่นเรือน เจ้าพนักงานป่าไม้อาวุโส ทำหน้าที่หัวหน้า
หน่วยป้องกันรักษาป่าที่ ชบ.1 (บางละมุง) ต.บ่อทอง อ.บ่อทอง จ.ชลบุรี ร่วมกับ นายบุญมา กรรณสูตร รอง
นายกเทศมนตรีตำบลเกล็ดแก้ว ได้เข้าแจ้งความไว้กับ พ.ต.อ.ปัญญา คำเล็ก ผกก.สภ.สัตหีบ เรื่องการร้องทุกข์
กล่าวโทษการกระทำความผิดกฎหมายว่าด้วยการป่าไม้ ฐานความผิดที่ก่อสร้าง แผ้วถาง หรือกระทำการด้วยประการ
ใดๆ อันเป็นการทำลายป่า หรือเข้ายึดถือครอบครองผืนป่า เพื่อตนเองและผู้อื่น โดยไม่ได้รับอนุญาตจากพนักงาน
เจ้าหน้าที่ ตามพระราชบัญญัติป่าไม้ พ.ศ.2484 และยืนยันว่า พื้นที่ภูเขาแห่งนี้ ไม่สามารถมีผู้ใดเข้าไปครอบครองได้
เพราะเป็นที่สาธารณะสมบัติของแผ่นดิน

ส่วนนายชูศักดิ์ นันทิธัญญธาดา ปลัดอาวุโสอำเภอสัตหีบ กล่าวว่า จากการสอบถามเบื้องต้นจาก นายยิ่งยง เขียวหวาน ผู้เข้า
มาบุกรุกครอบครองที่ดิน ยังให้ปฏิเสธว่า ที่ดินแปลงนี้ยังไม่มีการขายเปลี่ยนมือให้ผู้ใด และยอมรับว่า ได้มาครอบครองที่ดินที่
ไม่สามารถออกเอกสารสิทธิ์ได้ ซึ่งขัดแย้งกับแนวทางการสืบสวนของเจ้าหน้าที่ ว่าที่ดินแปลงนี้ได้มีการขายเปลี่ยนเจ้าของไป
แล้ว จึงมีหนังสือรับรองการครอบครองที่ดินให้กับ นางลำไย ซึ่งมีสามีเป็นชาวต่างชาติ เป็นผู้ซื้อที่ดินแปลงนี้ไปเรียบร้อยแล้ว
เมื่อมีเหตุขัดข้อง เจ้าหน้าที่ที่ดินจังหวัดชลบุรี สาขาสัตหีบ จึงไม่สามารถออกเอกสารสิทธิ์ที่ดินให้ได้ เพราะเป็นที่ดินภูเขา อยู่
ในเขตทรงสงวนที่มีกองทัพเรือดูแล เชื่อว่า เรื่องนี้อาจมีเบื้องหน้าเบื้องหลัง ที่ยังไม่ถูกเปิดเผยออกมา จึงขอฝากไปยัง
ประชาชน หากจะซื้อที่ดินไม่ว่าที่ใดก็ตาม ควรให้กรมที่ดินตรวจสอบให้แน่ชัดเสียก่อน ว่าที่ดินนั้นมีเอกสารสิทธิ์ถูกต้องตาม
กฎหมายหรือไม่

ทั้งนี้ เจ้าหน้าที่กองอำนวยการมทรัพย์ ฐานทัพเรือสัตหีบ หลังตรวจสอบ ได้นำป้ายมาปิดประกาศไว้บริเวณพื้นที่บุกรุก โดย
ประกาศว่า “ที่ดินแปลงนี้อยู่ในเขตที่ดินทรงสงวน ยังไม่มีผู้ใดได้รับอนุญาต จับบงที่ดินในเขตทรงสงวนจากกองทัพเรือ จึง
ห้ามผู้หนึ่งผู้ใดดำเนินการใดๆ ในพื้นที่นี้ จนกว่าจะได้รับอนุญาตจากกองทัพเรือ หากผู้ใดพบการกระทำความผิดบุกรุกที่ดิน
ของทางราชการ สามารถติดต่อได้ที่หมายเลขโทรศัพท์ 081-002-1591”

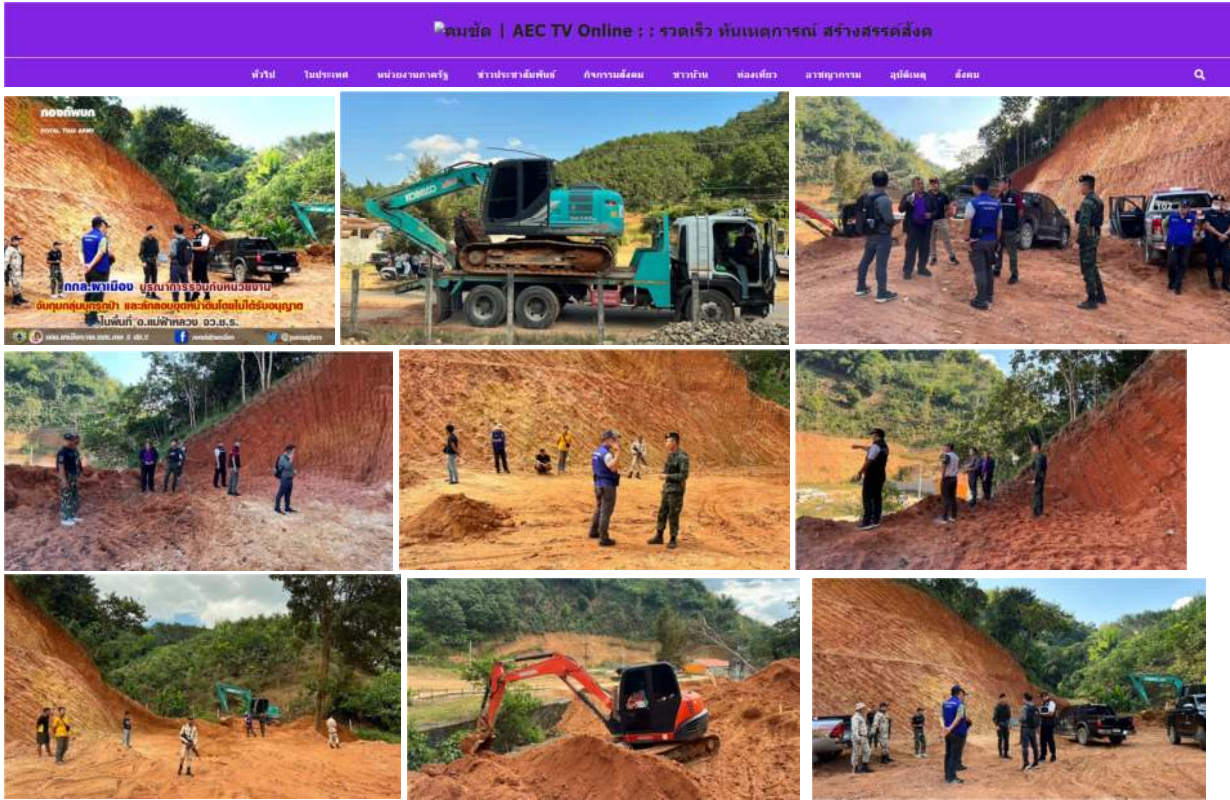

กกล.ผาเมือง บูรณาการร่วมกับหน่วยงาน จับกุมกลุ่มบุกรุกป่า และลักลอบขุดหน้าดินโดยไม่ได้รับอนุญาต ในพื้นที่ อ.แม่ฟ้าหลวง จ.เชียงราย

คมชัด 24 พ.ย. 2023 <https://aec-tv-online2.com/?p=1142775>

เมื่อวันที่ 23 พฤศจิกายน 2566 เวลา 1200 กองกำลังผาเมือง โดย หน่วยเฉพาะกิจทัพเจ้าตาก จัดกำลังพล 1 ชุดปฏิบัติการจาก กองร้อยทหารม้าที่ 1 ร่วมกับ สถานีตำรวจภูธรแม่ฟ้าหลวง ฝ่ายปกครอง อำเภอแม่ฟ้าหลวง **สำนักจัดการทรัพยากรป่าไม้ที่ 2** และ สำนักบริหารพื้นที่อนุรักษ์ที่ 15 เชียงราย เข้าตรวจสอบพื้นที่การบุกรุกป่าในเขตป่าสงวน บ้านห้วยอื่น หมู่ที่ 10 ตำบลเทอดไทย อำเภอแม่ฟ้าหลวง จังหวัดเชียงราย จากการตรวจสอบ พบว่าพื้นที่ดังกล่าว ถูกแผ้วถาง และขุดหน้าดิน ความเสียหายของพื้นที่ป่า ประมาณ 4 ไร่ โดยมีมูลค่าความเสียหายต่อภาครัฐ เป็นเงินทั้งสิ้น จำนวน 600,000 บาท (หกแสนบาทถ้วน) และสามารถจับกุมผู้กระทำความผิดได้จำนวน 3 คน พร้อมของกลาง รถยนต์บรรทุก ยี่ห้อ HINO สีขาว จำนวน 1 คัน, รถขุดดิน (รถแบคโฮ) ยี่ห้อ KOBELCO สีเขียว จำนวน 1 คัน และรถขุดดิน (รถแบคโฮ) ยี่ห้อ KUBOTA สีส้ม จำนวน 1 คัน หน่วยถึงได้นำตัวผู้ต้องหาพร้อมของกลาง ส่งสถานีตำรวจภูธรแม่ฟ้าหลวง เพื่อดำเนินการตามกฎหมายต่อไป



ชัยภูมิ เข็มหมักขบวนการมอดไม้ ลักลอบตัดไม้ในป่าสงวน ก่อนจะลำเลียงส่งขายให้นายทุน จนท.ยึดไม้ได้กว่า 10 ท่อน พร้อมผู้ต้องหา

เรื่องจริงผ่านเลนส์ 26 พฤศจิกายน 2023 <https://xn--72cac3eaq9bcv5cya9dxa1bzjl0kh6f.com/archives/471651>

ชัยภูมิ เข็มหมักขบวนการมอดไม้ ลักลอบตัดไม้ในป่าสงวน ก่อนจะลำเลียงส่งขายให้นายทุน จนท.ยึดไม้ได้กว่า 10 ท่อน พร้อมผู้ต้องหา

เมื่อเวลา 22.30 น. วันที่ 24 พ.ค.2566 เจ้าหน้าที่ป่าไม้ ชย.1 สนธิกำลังร่วมกับเจ้าหน้าที่ตำรวจ สภ.เทพสถิต หลังได้รับแจ้งว่าจะมีการลักลอบลำเลียงไม้ประดู่ ซึ่งตัดมาจากในเขตป่าในพื้นที่ บ้านเทพนิมิตร ต.นายางกลัก อ.เทพสถิต จ.ชัยภูมิ เจ้าหน้าที่จึงนำกำลังไปดักรอ พบว่ากลุ่มขบวนการมอดไม้กำลังขนไม้ขึ้นรถ ไม้บางส่วนที่ลำเลียงเสร็จแล้ว อยู่ท้ายกระบะรถยนต์

เจ้าหน้าที่จึงได้สั่งให้หยุดเพื่อทำการตรวจค้นจากการตรวจค้นพบไม้ประดู่กว่า 10 ท่อน จึงทำการตรวจยึด พร้อมกับจับกุมตัวนายไชยวัฒน์ พรหมผา อยู่บ้านเลขที่ 128 หมู่ที่ 11 ต.ท่ากูป อ.ซับใหญ่ จ.ชัยภูมิ ขณะที่ผู้ต้องหาอีก 1 ราย ไหวตัวทัน ได้วิ่งหนีเข้าป่าหายไปในความมืด

หลังเคลียพื้นที่เสร็จ เจ้าหน้าที่ได้กระจายกำลังค้นภายในบริเวณสวนดังกล่าวแต่ไม่พบเพื่อนร่วมขบวนการ จากการตรวจสอบพบไม้ประดู่ 10 ท่อน พร้อมอุปกรณ์เลื่อยเครื่อง จำนวนเครื่อง เลื่อย 1 เครื่อง รถบรรทุกดัดแปรง ทะเบียน ชค 4351 ชัยภูมิ จากการสอบถามเจ้าหน้าที่ ตร.ชุดจับกุมพบว่า ก่อนหน้านี้ได้รับแจ้งจากสายข่าวว่า จะมีการลักลอบลำเลียงไม้ในคืนนี้ จึงได้เฝ้าติดตามพฤติกรรมกระทั่ง พบรถต้องสงสัย จำนวน 1 คัน วิ่งออกมาจากป่า ทางเจ้าหน้าที่จึงได้ติดตามมาจนถึงบ้านเทพนิมิตร ต.นายางกลัก อ.เทพสถิต จ.ชัยภูมิ ซึ่ง นายไชยวัฒน์ ผู้กระทำความผิดพยายามที่จะขับรถหลบหนีแต่ไปไม่รอดเจ้าหน้าที่ชุดจับกุมจึงทำการรวบตัวไว้ได้

จากการสอบถาม นายไชยวัฒน์ ผู้ต้องหาให้การว่าตนเป็นเจ้าของรถบรรทุกคันดังกล่าว ก่อนเกิดเหตุได้เข้ามาแอบตัดไม้ภายในป่าดังกล่าว เพื่อเอาส่งขายให้นายทุนคนหนึ่งในเขตพื้นที่ อ.จัตุรัส จ.ชัยภูมิ โดยไม้ทั้งหมดนี้ได้มีนายทุนรับซื้อเบื้องต้น เจ้าหน้าที่ตั้งข้อหาลักลอบตัดไม้ในเขตป่าสงวนแห่งชาติ ควบคุมตัวนายไชยวัฒน์ ดำเนินคดีตามกฎหมายต่อไป

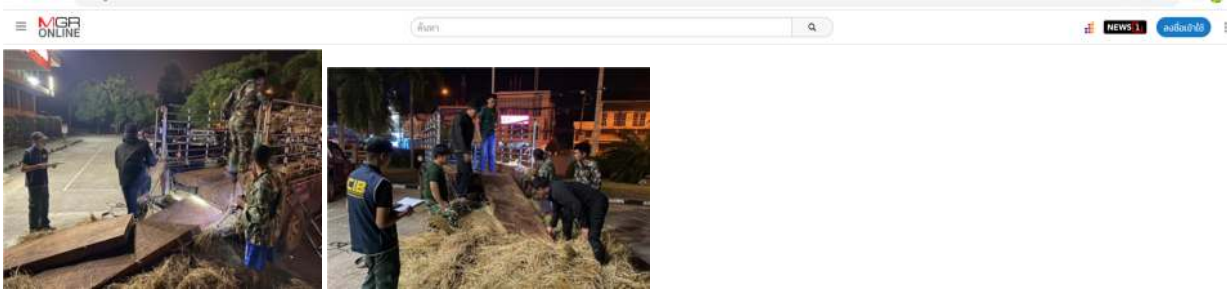

ไล่ล่าระทึกแก๊งมอดไม้ลอบตัดไม้ประดู่ในเขตอุทยานแห่งชาติออบหลวง

mgronline 25 พ.ย. 2566 <https://mgronline.com/crime/detail/9660000106068>

ปทส.ไล่ล่าระทึกแก๊งมอดไม้ลอบตัดไม้ในเขตอุทยานแห่งชาติออบหลวง ยึดไม้ประดู่มูลค่ากว่า 6 หมื่น ส่วนคนร้ายอาศัยความมืดหนีรอดหวุดหวิด

วันนี้ (25 พ.ย.) พล.ต.ต.วัชรินทร์ พุทธิทธิ ผบก.ปทส. พ.ต.อ.อรุณ วัชรศรีสุภัญญา รอง ผบก.ปทส.สั่งการ พ.ต.อ.ศานวรงค์ คงคาอินทร์ ผกก.4 บก.ปทส. พ.ต.ท.ยศวัฒน์ เอกกุล สว.กก.4 บก.ปทส. ร.ต.อ.จิรัฐวัฒน์ กิจรุ่งเรืองเดช รอง สว.กก.4 บก.ปทส. สนธิกำลังกับเจ้าหน้าที่ตำรวจ สภ.ฮอด **เจ้าหน้าที่หน่วยป้องกันและรักษาป่าที่ ขม.14 (ห้วยใจ)** เจ้าหน้าที่อุทยานแห่งชาติออบหลวง และเจ้าหน้าที่หน่วยปฏิบัติการพิเศษป่าไม้พิเศษเชียงใหม่ 3 ร่วมกันตรวจยึดไม้ประดู่ จำนวน 10 แผ่น /เหลี่ยม ปริมาตร 0.963 ลูกบาศก์เมตรมูลค่า 67,410 บาท รถกระบะ ยี่ห้ออูซู สีเทา ไม่ติดแผนป้ายทะเบียน 1 คัน ทั้งนี้เจ้าหน้าที่ได้รับแจ้งมีขบวนการค้าไม้ข้ามชาติแอบลักลอบตัดไม้ประดู่ ในเขตอุทยานแห่งชาติออบหลวง จึงสนธิกำลังเข้าตรวจสอบ พบรถกระบะต้องสงสัยคันดังกล่าว ขับมาบริเวณถนนทางหลวงแผ่นดินหมายเลข 108 (เชียงใหม่-แม่สะเรียง) ในเขตอุทยานแห่งชาติออบหลวง จึงเรียกตรวจสอบ แต่คนร้ายได้ขับรถหลบหนี จนเกิดการขับไล่ล่ากัน เมื่อเห็นจวนตัวคนร้ายได้ทิ้งรถในพื้นที่บ้านแปะ อ.จอมทอง จ.เชียงใหม่ แล้วหลบหนีไปในความมืด เจ้าหน้าที่จึงยึดรถกระบะและไม้ประดู่ไว้เป็นของกลาง ก่อนสืบสวนจับกุมผู้ต้องหาตามคดีตามกฎหมายต่อไป



ยึดป่าสุราษฎร์ฯ คืน 27 ไร่ ทำผิเดเงื่อนไขปลูกทุเรียน-ยางพารา

ข่าวออนไลน์7HD วันที่ 24 พ.ย. 2566 <https://news.ch7.com/detail/687568>

ตำรวจป่าไม้ ตรวจยึดพื้นที่ป่าสุราษฎร์ธานี คืนได้ 27 ไร่ หลังผู้ครอบครองทำผิเดเงื่อนไข ปลูกต้นทุเรียน-ยางพารา ผิเดกฎหมายป่าไม้หมายฉบับ

สุราษฎร์ฯ ยึดป่าคืน (24 พ.ย.2566) ตำรวจกองบังคับการปราบปรามการกระทำผิเดเงื่อนไขเกี่ยวกับทรัพยากรธรรมชาติและสิ่งแวดล้อม (บก.ปทส.) นำโดย ร.ต.อ.กิตติศักดิ์ คงหวัง รอง สว.กก.5 บก.ปทส. และตำรวจสายตรวจจังหวัดสุราษฎร์ธานี พร้อมด้วยเจ้าหน้าที่อุทยานแห่งชาติใต้ร่มเย็น และเจ้าหน้าที่ที่เกี่ยวข้อง ร่วมกันจับกุม นายทวีศักดิ์ฯ และ นายประสิทธิ์ฯ ในความผิเดฐาน

1. ประมวลกฎหมายที่ดิน มาตรา 9,109 ทวิ “ภายใต้บังคับกฎหมายว่าด้วยการเหมืองแร่และการป่าไม้ที่ดินของรัฐนั้น ถ้ามิได้มีสิทธิครอบครอง หรือมิได้รับอนุญาตจากพนักงานเจ้าหน้าที่แล้ว ห้ามมิให้บุคคลใด เข้าไปยึดถือ ครอบครอง รวมตลอดถึงการก่อสร้างหรือเผาป่า ต้องระวางโทษจำคุกไม่เกินหนึ่งปี หรือปรับไม่เกินห้าพันบาทหรือทั้งจำทั้งปรับ
2. พ.ร.บ.ป่าไม้ พ.ศ.2484 มาตรา 54, 72 ตรี “ก่น สร้าง แผ้วถาง หรือกระทำการด้วยประการใด ๆ อันเป็นการทำลายป่า หรือเข้ายึดถือครอบครองป่า เพื่อตนเองหรือผู้อื่นโดยมิได้รับอนุญาตจากเจ้าหน้าที่” ผู้ใดฝ่าฝืนต้องระวางโทษจำคุกไม่เกินห้าปีหรือปรับไม่เกินห้าหมื่นบาท หรือทั้งจำทั้งปรับ
3. พ.ร.บ.ป่าสงวนแห่งชาติ พ.ศ.2507 มาตรา 14, 31 “ในเขตป่าสงวนแห่งชาติ ห้ามมิให้ผู้ใดครอบครองทำประโยชน์ หรือที่อยู่อาศัยในที่ดิน ก่อสร้าง แผ้วถาง เผาป่าทำไม้ เก็บหาของป่า หรือทำด้วยประการใดเพื่อหาผลประโยชน์อันเป็นการเสื่อมแก่สภาพป่าสงวนแห่งชาติ” ผู้ใดฝ่าฝืนหรือไม่ปฏิบัติตามมาตรา 14 ต้องระวางโทษจำคุกตั้งแต่หนึ่งปีถึงสิบสามปี และปรับตั้งแต่สองหมื่นบาทถึงสองแสนบาท
4. พ.ร.บ.อุทยานแห่งชาติ พ.ศ.2562 มาตรา 19 (1), 41 “ยึดถือหรือครอบครองที่ดิน ก่นสร้าง แผ้วถาง เผาป่า หรือกระทำด้วยประการใด ๆ ให้เสื่อมสภาพหรือเปลี่ยนแปลงพื้นที่ไปจากเดิม” ผู้ใดฝ่าฝืนมาตรา 19 (1) ต้องระวางโทษจำคุกตั้งแต่สี่ปีถึงยี่สิบปี หรือปรับตั้งแต่สี่แสนบาทถึงสองล้านบาท หรือทั้งจำทั้งปรับ
5. พ.ร.บ.อุทยานแห่งชาติ พ.ศ.2562 มาตรา 19 (6), 44 “เข้าไปดำเนินการกิจการใด ๆ เพื่อหาผลประโยชน์” ผู้ใดฝ่าฝืนมาตรา 19 (6) ต้องระวางโทษจำคุกไม่เกินสองปี หรือปรับไม่เกินสองแสนบาท หรือทั้งจำทั้งปรับ

พร้อมตรวจยึดของกลางต้นทุเรียน อายุ 6-12 เดือน จำนวน 100 ต้น และต้นยางพารา อายุ 3 เดือน จำนวน 200 ต้น โดยตรวจยึดได้ บริเวณป่าเขาเหล็กในเขตป่าสงวนแห่งชาติป่าคลองน้ำเฒ่าและในเขตอุทยานแห่งชาติได้ร่มเย็นในพื้นที่หมู่ที่ 1 ต.ลำพูน อ.บ้านนาสาร จ.สุราษฎร์ธานี

สืบเนื่องจากการร้องเรียนว่าในเขตอุทยานแห่งชาติได้ร่มเย็น มีการบุกรุกแผ้วถางยึดถือครอบครองพื้นที่ป่า บริเวณป่าเขาเหล็กในพื้นที่หมู่ที่ 1 ต.ลำพูน อ.บ้านนาสาร จ.สุราษฎร์ธานี ตำรวจจึงได้ค้นหาพื้นที่ตามที่ได้มีการร้องเรียน พบว่ามีพื้นที่ป่าถูกบุกรุกโดยการปลูกต้นทุเรียนจำนวน 100 ต้น และต้นยางพารา จำนวน 200 ต้น อีกทั้งบริเวณโดยรอบมีร่องรอยการใช้รถแทรกเตอร์เข้ามาทำการปรับสภาพพื้นที่ นอกจากนี้ยังปลูกพืชผลอาสินบางส่วนที่ไม่สามารถตรวจนับได้เนื่องจากมีวัชพืชปกคลุมเต็มพื้นที่ เมื่อนำค่าพิภคมาตรวจสอบกับแปลงการครอบครองที่ดินฯ ปรากฏว่า ทับซ้อนอยู่ในแปลงสำรวจการครอบครองที่ดิน (อส.2) จำนวน 2 ราย คือ นายทวีศักดิ์ โดยมีเนื้อที่รวมประมาณ 16 ไร่ และนายประสิทธิ์ฯ โดยมีเนื้อที่รวมประมาณ 11 ไร่

เจ้าหน้าที่หน่วยพิทักษ์อุทยานแห่งชาติได้ร่มเย็นที่ รย.6 (ตาดฟ้า) ได้ให้ข้อมูลว่า **พื้นที่ดังกล่าวอยู่ในเขตป่าสงวนแห่งชาติ ป่าคลองน้ำเฒ่าและเขตอุทยานแห่งชาติได้ร่มเย็น** ซึ่งผู้ต้องหาทั้ง 2 ราย เป็นประชาชนที่มีรายชื่อผู้ได้รับการสำรวจถือครองที่ดิน ซึ่งเป็นพื้นที่ที่อยู่ระหว่างการดำเนินการแก้ไขปัญหาที่ดินของราษฎรในพื้นที่ป่าอนุรักษ์ ตามพระราชกฤษฎีกาตามมาตรา 64 แห่ง พ.ร.บ.อุทยานแห่งชาติ พ.ศ.2566 แต่ยังไม่ได้ประกาศให้ใช้บังคับ ดังนั้นการกระทำใด ๆ ที่เป็นความผิดตามที่กฎหมายบัญญัติไว้และหรือเข้าลักษณะของการกระทำผิดหรือฝ่าฝืนหลักเกณฑ์หรือเงื่อนไขที่กรมอุทยานแห่งชาติ สัตว์ป่า และพันธุ์พืช กำหนด สามารถดำเนินการตามกฎหมายและยกเลิกการขึ้นทะเบียนการตรวจสอบพิสูจน์การครอบครองที่ดินของรัฐในพื้นที่ป่าอนุรักษ์ส่งผลไปถึงการถือครองที่ดินตามแนวทางการแก้ไขปัญหาที่ดินของราษฎรในเขตป่าอนุรักษ์ด้วย ดังนั้น พฤติการณ์ของผู้ต้องหาทั้ง 2 ราย ได้กระทำการผิดเงื่อนไข คือการเปลี่ยนแปลงการใช้ประโยชน์จากเดิม โดยตัดโค่นต้นไม้ยางพาราเดิมเพื่อปลูกต้นทุเรียนและต้นยางพารา รวมทั้งปลูกพืชอาสินบางส่วน รวมเนื้อที่กว่า 27 ไร่ คณะเจ้าหน้าที่จึงได้ทำการตรวจยึดพื้นที่รวมทั้งของกลางทั้งหมด จากนั้นเข้าแจ้งความร้องทุกข์ต่อพนักงานสอบสวน สภ.บ้านนาสาร จ.สุราษฎร์ธานี เพื่อติดตามตัวผู้ต้องหาทั้งสองมาดำเนินคดีตามกฎหมายต่อไป



ตากเจอมอดไม้อาละวาด ตัดไม้ประดู่ป่าแม่ท้อ 19 แผ่น

ข่าวออนไลน์ 7HD วันที่ 25 พ.ย. 2566 <https://news.ch7.com/detail/687649>

มอดไม้อาละวาด บุกรุกป่าแม่ท้อ จ.ตาก ตัดไม้ประดู่พร้อมแปรรูปสำเร็จ 19 แผ่น จนท.สนธิกำลังหลายหน่วยไล่ล่า แต่คนร้ายหนีรอดไปได้

ตากเจอตัดไม้ วานนี้(24 พ.ย.2566) เมื่อเวลา 09.00 น. พล.ต.ต.วัชรินทร์ พุทธิทธิ ผู้บังคับการตำรวจปราบปรามการกระทำความผิดเกี่ยวกับทรัพยากรธรรมชาติและสิ่งแวดล้อม(ผบก.ปทส.) สั่งการให้ ชุดปฏิบัติการสืบสวนปราบปรามจังหวัดตาก นำโดย พ.ต.ท.ธนพล ยอดกัณหา สว.กก.4 บก.ปทส ร่วมกับ ทหารพราน ร้อย ทพ.3504, สายตรวจปราบปรามสายที่ 1 สบอ. 14 ตาก, เจ้าหน้าที่เขตรักษาพันธุ์สัตว์ป่าแม่ตื่น และหน่วยงานที่เกี่ยวข้อง นำกำลังเข้าตรวจค้นบริเวณป่าบ้านเขวาลอทะ ม.2 ต.สามหมื่น อ.แม่ระมาด จ.ตาก ในเขตป่าสงวนแห่งชาติป่าแม่ท้อ-ห้วยตากฝั่งขวา หลังได้รับรายงานพบการลักลอบตัดไม้ทำลายป่า

เมื่อไปถึงจุดเกิดเหตุ เจ้าหน้าที่สามารถตรวจยึดของกลางไม้ประดู่แปรรูปขนาดใหญ่ จำนวน 19 แผ่น คิดเป็นมูลค่าความเสียหายของรัฐจำนวน 209,000 บาท ซึ่งการกระทำดังกล่าว ถือเป็นความผิดตาม พ.ร.บ.ป่าไม้ พ.ศ.2484 มาตรา 11 ฐาน "ทำไม้หรือทำอันตรายใดๆแก่ไม้หวงห้ามในป่าโดยไม่ได้รับอนุญาต" มาตรา 48 ฐาน "มีไม้แปรรูปชนิดอื่นเป็นจำนวนเกิน 0.20 ลบ ม.ไว้ในครอบครองโดยไม่รับอนุญาต" และ พ.ร.บ.ป่าสงวนแห่งชาติ พ.ศ.2507 มาตรา 14 ฐาน "ทำไม้ หรือ ทำด้วยประการใดๆอันเป็นการเสื่อมเสียแก่สภาพป่าสงวนแห่งชาติโดยไม่ได้รับอนุญาต" เจ้าหน้าที่จึงได้ร่วมกันทำการบันทึกตรวจยึดรวบรวมเอกสารที่เกี่ยวข้องส่งพนักงานสอบสวน สภ.แม่ระมาด จ.ตาก เพื่อดำเนินคดีกฎหมาย



แทบอ้วก โรงงานน้ำดื่มดั่ง ลอบเจาะน้ำบาดาลใกล้บ่อเกรอะมาใช้ ทำขายมากกว่า 3 ปี

Thainewsonline 23 พฤศจิกายน 2566 <https://www.thainewsonline.co/news/social/863267>

แทบอ้วก โรงงานน้ำดื่มดั่ง ลอบเจาะน้ำบาดาลใกล้บ่อเกรอะมาใช้ ทำขายมากกว่า 3 ปี

โรงงานผลิตน้ำดื่มยี่ห้อดังเชียงใหม่ ตรวจพบลอบเจาะน้ำบาดาลมาใช้ แฉจุดจุดใกล้บ่อเกรอะ ทำขายมานานกว่า 3 ปีแล้ว จากกรณีที่มีชาวบ้านได้เข้าร้องเรียน พ.ต.อ.ศานวุฒษ์ คงคาอินทร์ ผกก.4 บก.ปทส. ว่ามีบุคคลบุกรุกพื้นที่ป่าลอบเจาะน้ำบาดาลนำมาใช้ผลิตน้ำดื่มบรรจุขวดจำหน่าย จึงได้สั่งการให้เจ้าหน้าที่ลงพื้นที่ตรวจสอบ ก่อนจะพบว่า น้ำดื่มยี่ห้อดังกล่าวไม่ถูกสุขลักษณะอย่างแรง เนื่องจากมีการขุดเจาะในจุดที่ใกล้กับบ่อเกรอะ อีกทั้งบรรจุภัณฑ์ยังใช้เครื่องซักผ้าล้าง แฉทำขายมานานกว่า 3 ปีแล้ว

โดยเจ้าหน้าที่ตำรวจชุดสืบสวน กองกำกับการ 4 กองบังคับการปราบปรามการกระทำความผิดเกี่ยวกับทรัพยากรธรรมชาติและสิ่งแวดล้อม (กก.4 บก.ปทส.) ได้สนธิกำลังหลายหน่วยงาน จับลูกจ้าง อบต.แห่งหนึ่งในพื้นที่บ้านกองลอย ต.บ่อสลี อ.ฮอด จ.เชียงใหม่ อ.ฮอด **บุกรุกป่าสงวนแห่งชาติขุนแม่ลาย ต.บ่อสลี อ.ฮอด ซึ่งพบว่า ได้ตั้งโรงงานผลิตน้ำดื่มยี่ห้อดังในพื้นที่ขาย**

เจ้าหน้าที่ตำรวจรายงานว่า จากการตรวจสภาพ โรงงานผลิตน้ำดื่มป็นทอง เชียงใหม่ ที่ตั้งในพื้นที่ดังกล่าวพบสกปรกมาก ทั้งการเจาะน้ำบาดาลใกล้กับบ่อเกรอะส้วมซึม อีกทั้งยังมีพบอีกว่าใช้เครื่องซักผ้าล้างขวดและฝาขวดบรรจุน้ำดื่ม เมื่อสืบสวนในเบื้องต้นจึงพบว่า มีการจ้างวานคนงานบุกรุกพื้นที่ป่าเพื่อเตรียมขายให้กับนายทุน นำไปปลุกสวนส้ม

พร้อมกันนี้ยังพบ ว่ามีการก่อสร้างอาคารพบมีเครื่องจักรผลิตน้ำดื่มและมีการเจาะน้ำบาดาล ใกล้กันมีรถบรรทุกกระบะ ยี่ห้อโตโยต้า สีขาว ทะเบียน ผจ 1286 เชียงใหม่ จอดอยู่ บนรถมีถังน้ำ ถังน้ำ ขวดบรรจุน้ำ และคนงาน 1 คนกำลังทำงานในโรงงานน้ำดื่ม ก่อนจะทราบว่าเป็นเจ้าของโรงงานคือ นางดวงเดือน แสนเมืองมา เป็นลูกจ้าง อบต.แห่งหนึ่งในพื้นที่ อ.ฮอด

พร้อมกันนี้ นางดวงเดือน สารภาพเบื้องต้นว่า โรงงานน้ำดื่มดังกล่าวได้เปิดกิจการมา 3 ปี ขณะเดียวกันเจ้าหน้าที่ได้ตรวจสอบพิกัดที่ตั้งของโรงงานผลิตน้ำดื่มพบว่าอยู่ในป่าสงวนแห่งชาติป่าขุนแม่ลาย รวมเนื้อที่ 2 งาน 40 ตารางวา

ทั้งนี้จากการตรวจสอบบริเวณโดยรอบพบว่า มีการเจาะน้ำบาดาลขึ้นมาเพื่อผลิตน้ำดื่มอยู่ใกล้กับห้องส้วม ซึ่งอาจจะมีน้ำซึมมาจากห้องน้ำปนเปื้อนกับน้ำในบ่อบาดาล เชื่อได้น้ำดื่มซึ่งได้ผลิตจากโรงงานดังกล่าวนี้ น้ำไม่สะอาด ไม่บริสุทธิ์ และไม่ได้มาตรฐาน อีกทั้งน้ำดื่มไม่มีเครื่องหมาย อย. และทางโรงงานยังได้ใช้เครื่องซักผ้า ล้างทำความสะอาดขวดน้ำดื่มและฝาขวดน้ำ ทราบว่ามีการทำความสะอาดเพียงเดือนละหนึ่งครั้งเท่านั้น ซึ่งยังต้องตรวจสอบข้อเท็จจริงต่อไป

ขณะที่ตัวโรงงานแห่งนี้พบว่าตั้งอยู่ในพื้นที่ป่า และยังพบร่องรอยการวางท่อน้ำขึ้นไปบนภูเขาตัดพื้นที่ป่า เบื้องต้นได้แจ้งข้อหาก่อสร้าง แผ้วถาง เผาป่า หรือกระทำด้วยประการใดๆ อันเป็นการทำลายป่า หรือเข้ายึดถือครอบครองป่าเพื่อตนเอง หรือผู้อื่นโดยไม่ได้รับอนุญาตฯ ครอบครองทำประโยชน์อันเป็นการเสื่อมเสียแก่สภาพป่าโดยไม่ได้รับอนุญาตฯ เข้าไปยึดถือครอบครอง

รวมตลอดถึงการก่อสร้าง หรือเผาป่า ทำด้วยประการใดให้เป็นการทำลาย หรือทำให้เสื่อมสภาพที่ดิน ที่หิน ที่กรวด หรือที่ทราย หรือทำสิ่งหนึ่งสิ่งใดอันเป็นอันตรายแก่ทรัพยากรในที่ดิน และประกอบกิจการน้ำบาดาลโดยไม่ได้รับอนุญาต