

สรุปข่าวประจำในวันที่ ๔-๖ ม.ค. ๖๓

ข่าวส่งห้องอธิบดี รองอธิบดีกรมป่าไม้ และหน่วยงานที่เกี่ยวข้อง

- จาก 'ทับเบิก' สู่ 'ม่อนแจ่ม' (คมชัดลึก ๔ ม.ค. ๖๓ หน้า ๓)
- ชูพื้นที่บ้านหุบจ้อจับทุกรายรุกเขาแผงม้า (เดลินิวส์ ๕ ม.ค. ๖๓ หน้า ๑,๒)
- สั่งลุยตรวจบ้านหุบบนเขาแผงม้า (เดลินิวส์ ๔ ม.ค. ๖๓ หน้า ๑๒)
- คอลัมน์เห็นมาอย่างไรเขียนไปอย่างนั้น (เดลินิวส์ ๖ ม.ค. ๖๓ หน้า ๑๒)
- กรมป่าไม้ มอบ "เมล็ดไม้มีค่า" ๒๓ ชนิด ๕ ล้านเมล็ด ๑๐๑,๐๑๐ ซอง เป็นของขวัญปีใหม่ให้ประชาชนทุกจังหวัดทั่วประเทศ (ข่าวสด ๖ ม.ค. ๖๓ หน้า ๗)
- อธิบดีป่าไม้ตั้งสอบข้อเท็จจริงเลิกจ้าง จนท.พิทักษ์ป่ายะลา (มติชน ๖ ม.ค. ๖๓ หน้า ๕)
- จึงัดกฎหมาย ปปง.เชือดที่ดินปารีณา (เดลินิวส์ ๔ ม.ค. ๖๓ หน้า ๑,๑๒)
- ภาพข่าว ไฟป่าภูสะนาว (มติชน ๔ ม.ค. ๖๓ หน้า ๙)
- เม.ย. นี้ 'บีทีเอส' เปิดเพิ่มอีก ๓ สถานี กรมป่าไม้-บางบัว-กรมราช ๑๑ (ข่าวสด ๖ ม.ค. ๖๓ หน้า ๖)

ดม ๕๓ ลึก

Khom Chad Luek
Circulation: 300,000
Ad Rate: 1,760

Section: First Section/-

วันที่: เสาร์ 4 มกราคม 2563

ปีที่: 19

ฉบับที่: 6524

หน้า: 3(กลาง)

Col.Inch: 181.51 Ad Value: 319,457.60

PRValue (x3): 958,372.80

ศิลปิน: สีสี่

หัวข้อข่าว: จาก 'ทับเบิก' สู่ม่อนแจ่ม รุกก็เรือ ย้อก็ไล่



จาก 'ทับเบิก' สู่ม่อนแจ่ม

รุกก็เรือ ย้อก็ไล่

ไฟเหมือน พอลความฝันความสุขแห่งช่วงฉลองปีใหม่ ผ่านพ้นไป วันนี้อันตรายอันหนักหน่วงกำลังย่างกรายเข้ามา โดยเฉพาะบรรดาเจ้าของผู้ประกอบการรีสอร์ทที่พัก ซึ่งทางการระบุว่านี่คือการบุกรุกพื้นที่ป่าสงวนแห่งชาติ และกำลังเดินหน้าลุยสาងให้เรื่อย !

รอรับได้เลย 6 มกราคมนี้ ปฏิบัติการทางคืนม่อนแจ่มโดยกรมป่าไม้ ภายใต้การนำของ อรรถพล เจริญชันษา จะเริ่มต้น ณ บัดนี้ งานนี้มีเสี้ยว คนไทยจักได้เห็นภาพแบบเดียวกับที่เคยเกิดขึ้นกับ "ภูทับเบิก" แหล่งท่องเที่ยวสุดรักของใครหลายคน นำนอน

เอาจริงทุกราย

อย่าว่าการลุยสาងรีสอร์ทม่อนแจ่มที่กำลังเป็นข่าวครึกโครมคือการเบี่ยงกระแสจากคดีรุกป่าสงวนของ เอ๋ ปารีณา ไกรคุปต์ ส.ส.ราชบุรี พรรคพลังประชารัฐ ที่คนไทยสงสัยว่าทำไมไม่เข้มแข็งเชิงข้าหวานเย็นเป็นไอติมวอลถัขนาดนี้

เพราะทางด้านอธิบดีคนใหม่ของเรา ออกมาแจ่มแล้วว่าเรื่องนี้ต้องทำให้ถูกต้อง โดยปมเรื่องที่ดินของเอ๋ที่แยกเป็น 2 ส่วนคือที่ดินของกรมป่าไม้ 46 ไร่ เจ้าหน้าที่กรมป่าไม้ได้เข้าแจ้งความต่อตำรวจกองบังคับการป้องกันและปราบปรามการกระทำผิดเกี่ยวกับ

คม ชัด ลึก

Khom Chad Luek
Circulation: 300,000
Ad Rate: 1,760

Section: First Section/-

วันที่: เสาร์ 4 มกราคม 2563

ปีที่: 19

ฉบับที่: 6524

Col.Inch: 181.51 Ad Value: 319,457.60

หน้า: 3(กลาง)

PRValue (x3): 958,372.80

ศิลปิน: สีสี่

หัวข้อข่าว: จาก 'ทับเบิก' สู่ 'ม่อนแจ่ม' รุกก็รื้อ ยื้อก็ไล่

ทรัพยากรธรรมชาติและสิ่งแวดล้อม (บก.ปทส.) ให้คำเนิคมติธรรม 4 ข้อหาแล้ว ส่วนที่ดินที่อยู่ในการครอบครองของส.ป.ก. อันนี้ต้องรอกการตีความของกฤษฎีกา

คนไทยต่อให้สงสัยว่า ปมแรก 46 ไร่ที่ว่า เหตุไฉนสาวเอ๊ยง มาออกสื่ออวยพรปีใหม่อยู่แนวๆ ส่วนปมสองคือต้องรอดต่อไป ก็คงต้องว่าไปตามนั้น

ดังนั้นระหว่างรอดครั้งนี้ มาดูเรื่องราวที่โชนเหนือแถวม่อนแจ่ม กันดีกว่า

โดยหลังจากเมื่อเดือนกรกฎาคมที่ผ่านมา กรมป่าไม้ ทหาร และ ตำรวจ สภ.แอมริม รวมกว่า 200 นาย เคยเข้าตรวจสอบที่รีสอร์ตบนดอยม่อนแจ่ม หลังพบการบุกรุกขยายพื้นที่การใช้ประโยชน์ นอกเหนือจากที่ได้รับอนุญาตแล้ว

จากนั้นวันที่ 23 ธันวาคม 2562 อรรถพล เจริญชันษา อธิบดีกรมป่าไม้ โพล์สคลิปในเพจ "คุยกับอธิบดีกรมป่าไม้" โดยระบุข้อความว่า "...เที่ยวแบบไม่ต้องพักก็ได้ครับ...ถ้าจะทำให้เกิดความเสียหายต่อสภาพแวดล้อมในอนาคต...สุดท้ายจะจบด้วยความเสื่อมโทรม...ถ้าไม่เคารพกติกาที่ตกลง...คงต้องเข้มงวดด้วยกฎหมายนะครับม่อนแจ่ม..."

คลิปนี้เนื้อหากว่าถ่ายจากเฮลิคอปเตอร์ ที่เข้าตรวจพื้นที่ป่าม่อนแจ่มที่อยู่ในพื้นที่เขตป่าสงวนแห่งชาติป่าแอมริม อ.แอมริม จ.เชียงใหม่

แน่นอน คลิปดังกล่าวทำเอาคนไทยต้องครางฮือกับกองทัพรีสอร์ตตั้งเรียงราย เหมือนเลโก้ตัวของเด็กๆ จำนวนมหาศาลอยู่บนยอดภูที่ไม่ปาน ดังนั้นเรื่องนี้จึงต้องมีคำอธิบาย

แจ่มจริง ม่อนแจ่ม

พื้นที่โครงการหลวงหนองหอย บริเวณดอยม่อนแจ่ม แหล่งท่องเที่ยวที่ได้รับความนิยมจากนักท่องเที่ยวเป็นจำนวนมาก ตั้งอยู่ในเขตป่าสงวนแห่งชาติป่าแอมริม เนื้อที่ 13,500 ไร่

และ "ดอยม่อนแจ่ม" ตั้งอยู่บนสันเขาบริเวณหมู่บ้านมิ่งทองหอย ด้วยความที่มีอากาศเย็นสบายตลอดทั้งปี จึงส่งผลให้มีผู้คนเดินทางเข้าไปท่องเที่ยวจำนวนมากเพื่อสัมผัสทะเลหมอก

เดิมทีพื้นที่ตรงนี้มีโครงการหลวงหนองหอยเข้ามาส่งเสริมการท่องเที่ยวเชิงเกษตรตั้งแต่ปี 2545 ชาวบ้านก็รวมกลุ่มกันในนามของวิสาหกิจชุมชนท่องเที่ยวเชิงเกษตรม่อนแจ่ม เป็นแปลงปลูกผักและวิจัยพืชเมืองหนาว

แต่พอมาช่วงหลังๆ กลับเริ่มมีการซื้อขายเปลี่ยนมือที่ดินและทำโฮมสเตย์จนเต็มพื้นที่

อย่างไรก็ดี มีรายงานว่าหากมองในเชิงตัวเลขแล้ว ม่อนแจ่มสามารถสร้างรายได้จากการท่องเที่ยวให้แก่ชาวบ้านมากมาย โดยปีนี้คิดดีกว่าเดิมเพราะอากาศหนาวมากขึ้น ผู้ประกอบการก็เร่งขยายพื้นที่เพิ่มบ้านเพื่อรองรับ

ทั้งนี้ เมื่อตรวจสอบข้อมูลข่าว พบว่าช่วงเดือนพฤศจิกายนที่ผ่านมา มีการคาดการณ์ว่าในช่วงฤดูหนาวตั้งแต่เดือนตุลาคม-มกราคม มีนักท่องเที่ยวขึ้นมาพักผ่อนวันละ 2,000-3,000 คน

ในแต่ละวันมีเงินสะพัดวันละ 1.5 ล้านบาท ตลอด 4 เดือน ช่วงไฮซีซั่นปีนี้จะมียายได้สูดดมม่อนแจ่มรวมแล้วกว่า 200 ล้านบาท

แม้ว่าตัวเลขนี้อาจมาจากแหล่งข่าวซึ่งเป็นผู้ประกอบการรีสอร์ต แต่จากภาพที่เห็นเด่นชัด และรีสอร์ตเรียงรายก็เชื่อว่ามีความเป็นไปได้ แต่โลกนี้ไม่เคยมีด้านเดียว มีได้ ต้องมีเสีย มีบวกต้องมีลบ

นอกจากปัญหาขยะล้นคอกที่เราคนไทยเคยได้ยินมาแล้ว ปัญหาเรื่องการบุกรุกพื้นที่ป่าสงวนก็มีต่อเนื่องควบคู่กันมาตลอดที่ม่อนแจ่มมีแหล่ง

ม่อนแจ่มไม่ค้อยแจ่ม

พูดถึงม่อนแจ่ม เอาจริงๆ ตั้งแต่ช่วงปี 2557 ยุคที่คนไทยมี คสช.เข้ามายุ่ง คนไทยก็ได้ยินข่าวเจ้าหน้าทีบุก 4 รีสอร์ต

ม่อนแจ่มรุกป่า โดยตอนนั้นรายงานข่าวระบุว่าเจ้าหน้าที่ได้รับการร้องเรียนว่ามีชาวบ้านที่ได้สิทธิทำกินขายให้นายทุนผู้รีสอร์ตหรือทั้งหมดเกิดขึ้นจากชาวบ้านที่อาศัยอยู่ได้ขายที่ดินต่อให้นายทุน ซึ่งนายทุนได้ใช้ที่ดินผิดวัตถุประสงค์ คือไม่ได้ทำการเกษตร หรือไม่ใช่เกษตรกร

หลังจากนั้นเรื่องราวทั้งหมดนั้นก็ค้อยๆ เยียบไปจากหน้าข่าวสาร จนกระทั่งล่าสุดกับปฏิบัติการของอธิบดีกรมป่าไม้คนใหม่ ลูกหม้อเจ้าเก่า ออกมาประกาศลุยต่อให้จบ

อรรถพล เจริญชันษา อธิบดีกรมป่าไม้ ได้ออก

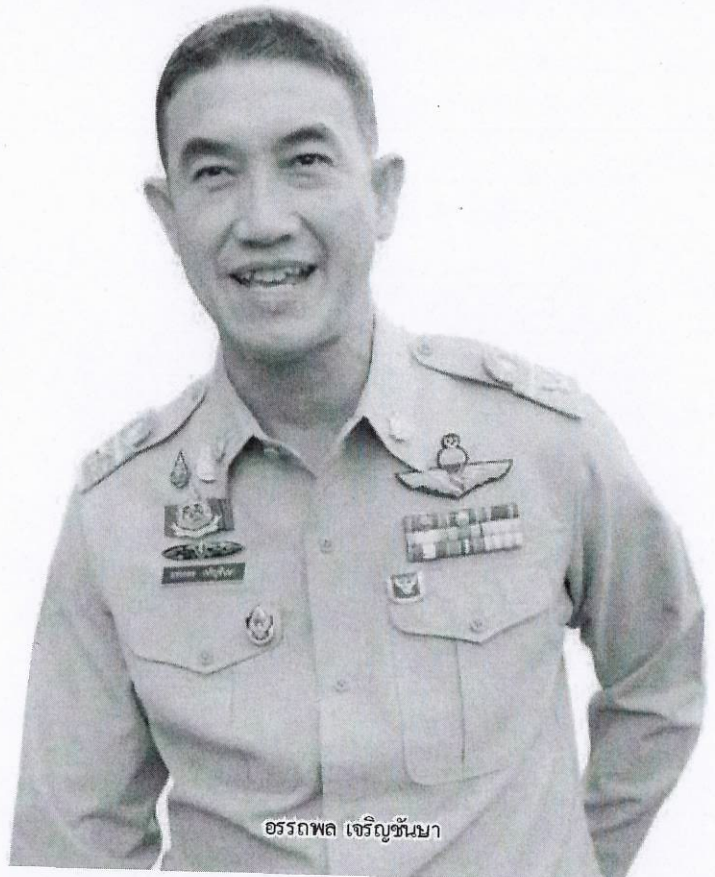

อรรถพล เจริญชันษา

คม ชัด ลึก

Khom Chad Luek
Circulation: 300,000
Ad Rate: 1,760

Section: First Section/-

วันที่: เสาร์ 4 มกราคม 2563

ปีที่: 19

ฉบับที่: 6524

หน้า: 3(กลาง)

Col.Inch: 181.51 Ad Value: 319,457.60

PRValue (x3): 958,372.80

คลิ๊ป: สีสี่

หัวข้อข่าว: จาก 'ทับเบิก' สู่ 'ม่อนแจ่ม' รุกกี้อี้อ ย้อกอี้อ

มาแถลงออกประกาศสำนักจัดการทรัพยากรป่าไม้ ที่ 1 อาศัยอำนาจตาม พ.ร.บ.ป่าสงวนแห่งชาติ มาตรา 25 สั่งให้บุคคลผู้เป็นเจ้าของหรือครอบครองพื้นที่อยู่ติดการดำเนินการก่อสร้างสิ่งปลูกสร้างในลักษณะบ้านพัก รีสอร์ท ภายในเขตป่าสงวนแห่งชาติป่าแม่ริม ในพื้นที่ (โครงการหลวงหนองหอย) หากฝ่าฝืนจะดำเนินการตามกฎหมาย

โดยจากการประชุมร่วมผู้ประกอบการที่ครอบครองทำประโยชน์ทั้งหมดในที่ดินป่าไม้ของกรมป่าไม้ รวมเนื้อที่ประมาณ 229 ไร่ ที่โครงการหลวงหนองหอย ต.โป่งแยง พบว่า ผู้ที่ครอบครองที่อยู่ในแปลงจัดสรรที่ดินตามโครงการจัดการทรัพยากรที่ดินและป่าของกรมป่าไม้ มี 53 ราย รวมเนื้อที่ 229 ไร่

ตรวจสอบปรากฏว่ามีสิทธิอยู่ทำกิน 38 ราย ส่วนอีก 12 ราย มีสิทธิอยู่อาศัยทำกิน แต่ทำเกินพื้นที่ และมี 3 รายที่เปลี่ยนมือผู้ครอบครองทำประโยชน์เป็นบุคคลจากท้องที่อื่นไม่มีรายชื่อในโครงการ ซึ่งเจ้าหน้าที่ดำเนินการคดีแล้ว ได้แก่ ม่อนแสนสิริจินตรา ม่อนดอยลอยฟ้า

และบ้านท่าจันทร์ รวมเนื้อที่ 8 ไร่เศษ

โดยกรมป่าไม้มีการออกคำสั่งให้ดำเนินการรื้อถอนสิ่งปลูกสร้างในพื้นที่ม่อนแจ่มที่มีการรุกที่ป่าสงวนแล้ว และงานนี้ยังไม่มีเยียวยาใดๆ ทั้งสิ้น เนื่องจากเป็นการกระทำผิดกฎหมาย การเยียวยาจะให้เฉพาะผู้ยากไร้ที่ได้รับผลกระทบจากการที่รีสอร์ทถูกรื้อเท่านั้น



ตามรอยก๊อบเบ็ก

การลุยครั้งนี้ อรรถพล เจริญชันษา อธิบดีกรมป่าไม้ ระบุว่าพื้นที่ม่อนแจ่มจะมีการกวาดล้างแน่นอน ตอนอยู่ในพื้นที่ไม่มีมีการต่อต้าน เนื่องจากทราบดีว่าเป็นการบุกรุกผิดกฎหมายและเราเอาจริง โดยวันที่ 6 มกราคม จะลงไปตรวจสอบพื้นที่ด้วยตนเอง โดยจากการตรวจสอบผู้ครอบครองพบว่าเพียงนายทุนเท่านั้น งานนี้บอกเลยสนุก เพราะไม่ใช่แค่ที่ม่อนแจ่ม แต่จะไล่ทำไปเรื่อยๆ ใครผิดจัดการหมด แปลว่าเราจะได้เห็นภาพการไล่รื้อถอนสิ่งก่อสร้างผิดกฎหมายไปเรื่อยๆ เช่นเดียวกับที่เคยเกิดขึ้นกับภูทับเบิกที่ถูกดำเนินการจนถึงที่สุด!

ว่ากันตามจริง ปฏิบัติการทำงานเอาจริงกับรีสอร์ทรุกป่าสงวน มีการดำเนินการอย่างจริงจังในยุค คสช. ต่อเนื่องมารัฐบาลปัจจุบันนี้เอง
อย่างที่ภูทับเบิก ก็จบได้ด้วยคำสั่งหัวหน้า คสช.35/59 หลังจากเรื่องเริ่มร้อนแรงในปี 2558 ที่มีข่าวการบุกรุกป่าภูทับเบิก

เพื่อสร้างเป็นที่พักจำนวนมาก ทำลายแหล่งต้นน้ำสำคัญของแม่น้ำป่าสัก แล้วยังก่อสร้างเขื่อนไฟฟ้า

โดยที่สุดเมื่อสำรวจตรวจสอบแล้วพบว่าม่อนแจ่มที่ต้องถูกรื้อถอนทั้งหมด 103 ราย แบ่งเป็นคนนอกบุกรุกพื้นที่ 53 ราย และเป็นชาวม้งในพื้นที่ 50 ราย

หลังจากนั้นทางการก็ประกาศคำสั่ง คสช.ที่ 35/59 แจ้งและปิดประกาศให้รีสอร์ทบนภูทับเบิกรื้อถอนเองภายใน 30 วัน หลังจากที่เจ้าหน้าที่งอแงการหลวมสีก มีคำสั่งฟ้องต่อศาลหลวมสีกในข้อหาบุกรุกป่า โดยมีการนำป้ายประกาศคำสั่งไว้มลขนาดใหญ่วางปิดตั้งไว้บริเวณหน้ารีสอร์ททุกที่ที่ต้องดำเนินการ

ที่สุดปลายเดือนตุลาคม 2561 ผู้ประกอบการรีสอร์ทที่ต้องรื้อสิ่งก่อสร้าง ซึ่งเหลือ 3 แห่งสุดท้าย ก็ได้ทำการรื้อถอนรีสอร์ทจนหมด

เหตุการณ์นี้เกิดขึ้นในยุคที่ อรรถพล เจริญชันษา เป็นรองอธิบดีกรมป่าไม้ วันนั้นเหตุการณ์นี้กำลังจะเกิดขึ้นที่ม่อนแจ่ม และอีกหลายๆ พื้นที่

แน่นอนคนไทยรอดูว่าถ้าเริ่มแล้วก็เริ่มให้จบ และให้ครบทุกคน

ชูพื้นบ้านหฺร จอจับทุกราช รุกเขาแฝงม้

“กรมป่าไม้” ทนไม่ไหว สั่งเช็ก “บ้านหฺร” กลางเขาแฝงม้ โคราช ใกล้จุดชม “กระทิง” สัตว์ป่า ♦ อ่านต่อหน้า 2

เขาแฝงม้ □ ต่อจากหน้า 1

คุ้มครองแล้ว ลั่น หากพบรุกป่า จับดำเนินคดีไม่ละเว้น เผยที่ดินจุดปัญหา เดิมเป็นป่าสงวนฯ ป่าเขาภูหลวง ปัจจุบันมอบพื้นที่บางส่วนให้ส.ป.ก.-อุทยานฯไปแล้ว ยันไม่มีจัดสรรที่ดินให้เกษตรกร แต่มอบให้ราษฎรเช่าไว้ ตามโครงการกทช.เร่งลงพื้นที่สำรวจ แปลภาพถ่ายทางอากาศ หากพบมีข้อผิดพลาดพื้นป่าคืบหน้าระบุป่าไม้เคยดำเนินคดี รีสอร์ท-บ้านพักตากอากาศ รุกป่าเขาภูหลวง 44 คดี ปิดจ๊อบศาลสั่งรื้อแล้ว 2 คดี

จากกรณี “เดลินิวส์” เกาะติดนำเสนอข่าวการวางแผนป้องกัน คณะท้าวรีโอพี ของวัดป่าทรัพย์ทวีธรรมมาราม ต.วังน้ำเขียว จ.นครราชสีมา นั้รถยนต์ฝ่าฝืนกฎระเบียบเขตห้ามล่าสัตว์ป่า ลอบเข้าไปชมฝูงกระทิงอย่างใกล้ชิดลักษณะท้าวรีโอพี ภายในจุดสกัดเขาสูง-เขาแฝงม้ พื้นที่บ้านคลองทราย หมู่ 5 ต.วังน้ำเขียว อ.วังน้ำเขียว ซึ่งเป็นหน่วยพิทักษ์ย่อยของเขตห้ามล่าสัตว์ป่าเขาแฝงม้ รวมทั้งยังมีกลุ่มเกษตรกร พยายามตัดถนนผ่านที่ดินตนเองขึ้นเขาเพื่อเตรียมพัฒนาเป็นที่พักรีสอร์ทรองรับนักท่องเที่ยว ขณะเดียวกันยังพบบ้านพักหฺรก่อสร้างในบริเวณใกล้เขตห้ามล่าสัตว์ป่าฯ ตลอดจนมีบุคคลออกคลองธรรมชาติในพื้นที่ดังกล่าวด้วย โดยชาวบ้านในพื้นที่เรียกร้องให้หน่วยงานที่เกี่ยวข้องดำเนินการตรวจสอบเป็นการด่วนนั้น

เกี่ยวกับเรื่องนี้ เมื่อวันที่ 3 ม.ค. นายภูษิต พรหมมาณพ ผอ.สำนักจัดการทรัพยากรป่าไม้ที่ 8 (นครราชสีมา) กรมป่าไม้ กระทรวงทรัพยากรธรรมชาติและสิ่งแวดล้อม กล่าวว่า จากกรณีที่เป็นข่าว ได้สั่งการให้เจ้าหน้าที่เร่ง

ตรวจสอบแล้ว ว่าอยู่ในเขตพื้นที่ป่าสงวนแห่งชาติหรือไม่ ทั้งนี้พื้นที่เดิมได้ประกาศเป็นป่าสงวนแห่งชาติป่าเขาภูหลวง เมื่อปี 2516 ต่อมาเมื่อปี 2536 ได้มอบพื้นที่บางส่วนเป็นเขตป่าสงวนโซนอี หรือโซนเพื่อเศรษฐกิจ ให้สำนักงานปฏิรูปที่ดิน (ส.ป.ก.) นำไปจัดสรรตามมติกรม. ในสมัยนั้น ดังนั้นพื้นที่ดังกล่าวจึงแบ่งเป็น 3 ส่วน คือ 1.พื้นที่ที่มอบให้ ส.ป.ก.นำไปจัดสรร 2.มอบให้กรมอุทยานฯ 5,000 ไร่ ประกาศเป็นเขตห้ามล่าสัตว์ป่าเขาแฝงม้ และ 3.พื้นที่ป่าสงวนโซนซี ซึ่งยังอยู่ในความรับผิดชอบของกรมป่าไม้ อย่างไรก็ตามขณะนี้กำลังอยู่ระหว่างการตรวจสอบข้อมูลกับ ส.ป.ก.ว่า พื้นที่ใดบ้างในความรับผิดชอบของกรมป่าไม้ หรือ ส.ป.ก. ซึ่งตอนแยกพื้นที่ให้ ส.ป.ก.นำไปจัดสรรก็จะเป็นพื้นที่ที่มีความลาดชันไม่มาก

นายภูษิต กล่าวต่อว่า ส่วนกรณีที่ระบุว่ามีการเตรียมจัดสรรพื้นที่ให้ 30 ไร่ ตาม พ.ร.บ. อุทยานฯ 2562 นั้น เป็นข้อมูลที่ไม่ถูกต้อง เพราะพื้นที่ป่าสงวนฯ ไม่ได้เป็นพื้นที่ตามกฎหมายอุทยานฯ แต่ในส่วนของกรมป่าไม้จะเป็นการดำเนินการตามมติ กรม. เมื่อวันที่ 26 พ.ย. 61 ในเรื่องโครงการจัดที่ดินทำกินตามโครงการของคณะกรรมการนโยบายที่ดินแห่งชาติ (กทช.) โดยเป็นการดำเนินการในพื้นที่ป่าทั่วประเทศ ที่มีราษฎรเช่าไว้ทำกินมาก่อนปี 2557 ตามคุณสมบัติที่กำหนด ซึ่งขณะนี้อยู่ในขั้นตอนการสำรวจ และยังคงมีขั้นตอนการคัดกรองคุณสมบัติโดยละเอียด รวมทั้งต้องมีแปลภาพถ่ายทางอากาศ และวิเคราะห์ประมวลผลข้อมูลอย่างละเอียดด้วย ไม่ใช่การจัดสรรให้เกษตรกรแต่อย่างใด หากพบเกษตรกรบุกรุกที่ดินจะจับดำเนินคดีและนำมาจัดสรรใหม่ให้ราษฎรเช่าไว้

นายภูษิต กล่าวอีกว่า อย่างไรก็ตามก่อนหน้านี้ กรมป่าไม้ เคยดำเนินคดีกับรีสอร์ท และบ้านพักตากอากาศที่บุกรุกพื้นที่ป่าสงวนฯ ป่าเขาภูหลวงแล้ว 44 คดีในช่วงปี 2554 โดยศาลมีคำพิพากษาสั่งให้รื้อถอนแล้ว 2 คดี ส่วนที่เหลือยังอยู่ในขั้นตอนการดำเนินการทางกฎหมาย.

สั่งลุยตรวจบ้านหุบเขาแผงม้า

จากกรณี “เดลินิวส์” เกาะติดนำเสนอข่าวการวางแผนป้องกัน คณะท้าวรีโอพี ของวัดป่าทรัพย์ทวีธรรมมหาราม ต.วังหมี อ.วังน้ำเขียว จ.นครราชสีมา นักรถยนต์ฝ่าฝืนกฎระเบียบเขตห้ามล่าสัตว์ป่า ลอบเข้าไปชมฝูงกระทิงอย่างใกล้ชิดลักษณะท้าวรีโอพี ภายในจุดสกัดเขาสูง-เขาแผงม้า พื้นที่บ้านคลองทราย หมู่ 5 ต.วังน้ำเขียว อ.วังน้ำเขียว ซึ่งเป็นหน่วยพิทักษ์ย่อยของเขตห้ามล่าสัตว์ป่าเขาแผงม้า รวมทั้งยังมีกลุ่มนายทุน พยายามตัดถนนผ่านที่ดินตนเองข้ามเขาเพื่อเตรียมพัฒนาเป็นที่พักรีสอร์ทรองรับนักท่องเที่ยว ขณะเดียวกันยังพบบ้านพักหรูก่อสร้างในบริเวณใกล้เขตห้ามล่าสัตว์ป่าฯ ตลอดจนมีการขุดลอกคลองธรรมชาติในพื้นที่ดังกล่าวด้วย โดยชาวบ้านในพื้นที่เรียกร้องให้หน่วยงานที่เกี่ยวข้องดำเนินการตรวจสอบเป็นการด่วน

เกี่ยวกับเรื่องนี้ เมื่อวันที่ 3 ม.ค.นายภูษิต พรหมมาณพ ผอ.สำนักจัดการทรัพยากรป่าไม้ที่ 8 (นครราชสีมา) กรมป่าไม้ กระทรวงทรัพยากรธรรมชาติและสิ่งแวดล้อม กล่าวว่า จากกรณีที่เป็นข่าว ได้สั่งการให้เจ้าหน้าที่เร่งตรวจสอบแล้ว ว่าอยู่ในเขตพื้นที่ป่าสงวนแห่งชาติหรือไม่ ทั้งนี้พื้นที่นี้เดิมได้ประกาศเป็นป่าสงวนแห่งชาติป่าเขาภูหลวง เมื่อปี 2516 ต่อมาเมื่อปี 2536 ได้มอบพื้นที่บางส่วนเป็นเขตป่าสงวนโซนอี หรือโซนเพื่อเศรษฐกิจ ให้สำนักงานปฏิรูปที่ดิน (ส.ป.ก.) นำไปจัดสรรตามมติ ครม. ในสมัยนั้น ดังนั้นพื้นที่ดังกล่าวจึงแบ่งเป็น 3 ส่วน คือ 1.พื้นที่ที่มอบให้ ส.ป.ก.นำไปจัดสรร 2.มอบให้กรมอุทยานฯ 5,000 ไร่ ประกาศเป็นเขตห้ามล่าสัตว์ป่าเขาแผงม้า และ 3.พื้นที่ป่าสงวนโซนซี ซึ่งยังอยู่ในความรับผิดชอบของกรมป่าไม้ อย่างไรก็ตามขณะนี้กำลังอยู่ระหว่างการตรวจสอบข้อมูลกับ ส.ป.ก.ว่า พื้นที่ใดบ้างในความรับผิดชอบของกรมป่าไม้ หรือ ส.ป.ก. ซึ่งตอนแยกพื้นที่ให้ ส.ป.ก.นำไปจัดสรร ก็จะเป็นพื้นที่ที่มีความลาดชันไม่มาก

นายภูษิต กล่าวต่อว่า ส่วนกรณีที่ระบุว่า มีการเตรียมจัดสรรพื้นที่ให้ 30 ไร่ ตาม พ.ร.บ.อุทยานฯ 2562 นั้น เป็นข้อมูลที่ไม่ถูกต้อง เพราะพื้นที่ป่าสงวนฯ ไม่ได้เป็นพื้นที่ตามกฎหมายอุทยานฯ แต่ในส่วนของกรมป่าไม้ จะเป็นการดำเนินการตามมติ ครม. เมื่อวันที่ 26 พ.ย. 61 ในเรื่องโครงการจัดที่ดินทำกินตามโครงการของคณะกรรมการนโยบายที่ดินแห่งชาติ (คทช.) โดยเป็นการดำเนินการในพื้นที่ป่าทั่วประเทศ ที่มีราษฎรยากไร้ทำกินมาก่อนปี 2557 ตามคุณสมบัติที่กำหนด ซึ่งขณะนี้อยู่ในขั้นตอนการสำรวจ และยังคงมีขั้นตอนการคัดกรองคุณสมบัติโดยละเอียด รวมทั้งต้องมีแปลภาพถ่ายทางอากาศ และวิเคราะห์ประมวลผลข้อมูลอย่างละเอียดด้วย ไม่ใช่การจัดสรรให้นายทุนแต่อย่างใด หากพบนายทุนบุกรุกที่ดิน จะจับดำเนินคดีและนำมาจัดสรรใหม่ให้ราษฎรยากไร้

นายภูษิต กล่าวอีกว่า อย่างไรก็ตามก่อนหน้านี้ กรมป่าไม้ เคยดำเนินคดีกับรีสอร์ต และบ้านพักตากอากาศที่บุกรุกพื้นที่ป่าสงวนฯ ป่าเขาภูหลวงแล้ว 44 คดีในช่วงปี 2554 โดยศาลมีคำพิพากษาสั่งให้รื้อถอนแล้ว 2 คดี ส่วนที่เหลือยังอยู่ในขั้นตอนการดำเนินการทางกฎหมาย.



เห็นมาอย่างไร เขียนไปอย่างนั้น

บุคคลน่าชมเชย 2562

แม้ 2562 จะผ่านพ้นไปหลายวันแล้ว แต่คนไทยยังอยากจะทำในสิ่งที่ผ่านมานี้ นักการเมือง และ ข้าราชการ ท่านใดบ้างสมควรได้รับคำชมเชยเป็นพิเศษ

ต้องขอเรียนว่า สิ่งที่จะได้อ่านต่อไปนี้ เป็นเรื่องของ การชมเชย เท่านั้นและเป็น พรรคนะเฉพาะ ของผู้เขียนคอลัมน์นี้ เท่านั้น

ท่านแรกคือ “ชวน หลีกภัย”

“ชวน” นั่งตำแหน่งประธานสภา สมัยที่ 2 ในวัยย่าง 81 ปี เป็น นักการเมือง คนแรก ของประเทศไทยที่สามารถดำรง ตำแหน่งผู้นำฝ่ายบริหาร (นายกรัฐมนตรี) และประมุขฝ่ายนิติบัญญัติถึงตำแหน่งละ สองสมัย

“ชวน” เป็นนายกรัฐมนตรี สมัยแรก 23 ก.ย. 35 ถึง 12 ก.ค. 38 สมัยที่สอง 9 พ.ย. 40 ถึง 9 ก.พ. 44 เป็นประธานสภา สมัยแรก 4 ส.ค. 29-29 เม.ย. 31 และ ปัจจุบัน เป็นประธานสภาสมัยที่สอง

ด้วย ความแม่นยำ ในกฎระเบียบ ด้วย ประสิทธิภาพทางการเมือง ที่หาใคร เทียบเคียงยาก และด้วย ความยึดมั่นในความถูกต้องตามระบอบประชาธิปไตย เป็นสำคัญ คนไทยเกือบทั้งประเทศต่างกล่าว เหมือนกันว่า “ชวน” นั้นทำหน้าที่ประธาน สภาได้ดี ถ้าไม่ได้ “ชวน” สภาของบ้านเรา

คงวุ่นวายมากไปกว่านี้แน่นอน

ท่านที่สองคือ “ธนารทร จรุงเรืองกิจ”

“ธนารทร” สละตำแหน่งรองประธาน บริหารกลุ่มบริษัทไทยซัมมิท เพื่อเข้ามาเล่น การเมือง โดยจัดตั้ง พรรคอนาคตใหม่ ขึ้นมา ซึ่งพรรคดังกล่าวนี้ก็ได้รับการต้อนรับอย่างดี จากคนไทยเกือบสิบล้านคน

ด้วย ความเอนเอียง (ไม่ใช่แค่ใน ประเทศไทยเท่านั้น) ทำให้ “ธนารทร” ถูกกรม สกปรก ชนิดที่ว่า คิมน้ำใบบัวบกเป็นโทษ ก็ไม่มี ทางจะรักษาให้หายขาดได้

จุดเด่น ของ “ธนารทร” คือ ใจแม่น มั่น ในระบอบประชาธิปไตยโดยกล้าที่จะพูด ใน สิ่งทีหลายคนรู้มานานแต่ไม่กล้าพอที่จะพูด และ อดทน แบบคนเหนือคน ไม่ท้อไม่ถอย แม้จะพุกขำมากขนาดไหน

หลายคน ภาวนา ให้ “ธนารทร” ฮึดสู้ ต่อไปเพื่อที่สังคมไทยจะได้รับความ เป็นธรรม และน่าอยู่มากกว่าที่เคย ๆ เป็น

ท่านที่สามคือ “อรรถพล เจริญชันษา” อธิบดีหนุ่มกรมป่าไม้

“อรรถพล” ได้รับฉายาว่า มือปราบป่า ไม้ หลังเดินหน้าชนคดีบุกรุกที่ดินป่าไม้ จำนวน 46.1 ไร่ ในจังหวัดราชบุรี ของนักการเมืองที่ชื่อ “ปารีณา ไกรคุปต์” ส.ส.ราชบุรี พรรคพลังประชารัฐ

นอกจาก บุคลิกดี หน้าตาดีมีเสน่ห์ แล้ว “อรรถพล” ได้พิสูจน์ให้เห็นว่า คนที่ เป็นใหญ่เป็นโตนั้นต้อง สามารถควบคุม อารมณ์ไว้ให้ได้

แม้เขาจะถูก “ทวี ไกรคุปต์” พ่อของ “ปารีณา” คว่ำไม่ค้ำจกมือเพื่อไปได้แย้งในสิ่ง ที่ “อรรถพล” ได้อธิบายแก่สื่อมวลชน แต่

เขาก็แสดงให้เห็นว่า ข้าราชการที่เป็นผู้ดี นั้นควรทำตัวอย่างไรจึงจะมีผู้คนให้ความ เคารพนับถือ

ท่านที่สี่ คือ นักการเมืองดาวเด่น ฝีปากกล้าจากพรรคเพื่อไทย รวมถึง “ชล น่าน ศรีแก้ว” “จิรายุ ห่วงทรัพย์” และ “สุทิน คลังแสง”

แม้การเมือง ณ เวลานี้ พรรคเพื่อไทย ไม่มี “สุดารัตน์ เกยุราพันธุ์” “เฉลิม อยู่ บำรุง” “จาตุรนต์ ฉายแสง” และ “ฉัฐวุฒิ ใสยเกื้อ” อยู่ในสภา แต่ทั้งสามท่านข้างต้น ส่วนทำหน้าที่ดาวสภาได้อย่างดียิ่ง

“ชลน่าน” “จิรายุ” และ “สุทิน” พูดแล้ว กะทัดรัด เข้าใจง่าย และ เสรี่ยมุก แบบไม่ฟุ้งเฟ้อ สมควรที่นักการเมืองรุ่น ต่อไปนำไปศึกษาอย่างยิ่ง

และท่านที่ห้า มี สองคน จากพรรค อนาคตใหม่ ได้แก่ “ปิยบุตร แสงกนกกุล” และ “ทิม พิธา”

“ปิยบุตร” แม่นยำ ในเรื่องกฎหมาย เข้าใจจับประเด็นที่น่าสนใจมาพูดในสภา และนอกสภา ส่วน “ทิม” นั้นเล่า หลายคน คงไม่ทราบว่าเขาเคย ติด 1 ใน 50 หมู่คดี โฉ 2008 หน้าตาดี บุคลิกดีและพูดมีเนื้อหา จึงทำให้ทั้งสองคนออกสื่อในบอกรว่าเป็น ดาว สภาดวงใหม่ ของประเทศไทยได้ไม่ยาก

มีอีกหลายท่านที่น่าจะนำมาชกข่อยใน คอลัมน์นี้ แต่ที่เด่นจริง ๆ ก็คงเป็นบุคคล ต่าง ๆ ข้างต้นนี้แล บางท่านอาจถูกใจ แต่ บางท่านอาจไม่สบอารมณ์ต้องขออภัยมา ณ โอกาสนี้.

อนุภพ

ข่าวสด

Khao Sod
Circulation: 950,000
Ad Rate: 1,100

Section: First Section/ต่างประเทศ

วันที่: จันทร์ 6 มกราคม 2563

ปีที่: 29

ฉบับที่: 10631

หน้า: 7 (ล่างขวา)

Col.Inch: 15.16

Ad Value: 16,676

PRValue (x3): 50,028

คลิป: ชาว-ดำ

หัวข้อข่าว: กรมป่าไม้ มอบ "เมล็ดไม้มีค่า" 23 ชนิด 5 ล้านเมล็ด 101,010 ของ เป็นของขวัญปีใหม่...

กรมป่าไม้ มอบ "เมล็ดไม้มีค่า" 23 ชนิด 5 ล้านเมล็ด 101,010 ของ เป็นของขวัญปีใหม่ให้ประชาชนทุกจังหวัดทั่วประเทศ

นายอรุณพล เจริญชันษา อธิบดีกรมป่าไม้ เปิดเผยว่า ตามที่รัฐบาลได้ มอบให้หน่วยงานของรัฐมอบของขวัญให้กับประชาชน โดยนายวราวุธ ศิลปอาชา รัฐมนตรีว่าการกระทรวงธรรมชาติและสิ่งแวดล้อม (ทส.) ได้มอบหมายให้ทุกหน่วยงาน ในสังกัดกระทรวง จัดหา "ของขวัญปีใหม่ สำหรับประชาชน" ประจำปี 2563 โดยในส่วนของกรมป่าไม้ ได้เตรียมของขวัญเพื่อส่งมอบความสุขให้ประชาชน เป็นของขวัญชิ้นใหญ่ 4 ชิ้น ได้แก่ ชิ้นที่ 1 เมล็ดไม้มีค่า 23 ชนิด จำนวนกว่า 5 ล้านเมล็ด บรรจุในซองของขวัญที่กรมป่าไม้จะได้นำไปมอบให้พี่น้องประชาชน จำนวน 101,010 ซอง โดยจัดแคมเปญมอบของขวัญชิ้นนี้ว่า "เมล็ดไม้มีค่า ที่รักอำเภอก" เช่น ประดับบ้าน พะยุง แดง มะค่าโมง เป็นต้น พร้อมทั้งบอก วิธีการเพาะชำเมล็ดไม้ การปลูก การดูแลรักษาต้นไม้ทุกชนิด เพียงแค่ Scan คิวอาร์โค้ด ที่อยู่บนซองที่บรรจุเมล็ดไม้ โดยมอบให้หน่วยป้องกันและพัฒนา ป่าไม้ประจำอำเภอ ที่ทำงานใกล้ชิดกับพี่น้องประชาชนเป็นผู้นำของขวัญชิ้นนี้ ไปมอบให้พี่น้องประชาชน ในทุกอำเภอ ทุกจังหวัดทั่วประเทศ ระหว่างวันที่ 28 ธันวาคม 2562 - 1 มกราคม 2563 หรือจนกว่าเมล็ดไม้มีค่าจะหมด นับจาก ภายหลังจากที่รัฐบาลได้ปลดล็อกมาตรา 7 ทำให้ต้นไม้ทุกต้นที่ปลูกในที่ดิน กรรมสิทธิ์หรือสิทธิครอบครองตามกฎหมายที่ดิน และอนุญาตให้ทำประโยชน์ ตามประเภทหนังสือแสดงสิทธิ ไม่เป็นไม้หวงห้ามอีกต่อไป ประชาชนสามารถ ปลูกได้ ตัดได้ และขายได้ กรมป่าไม้ จึงได้เล็งเห็นความสำคัญของการปลูกไม้ มีค่าที่จะช่วยให้พี่น้องประชาชนได้รับไฮคถึง 6 ต่อ ต่อที่ 1 ในเรื่องของการมีไม้ ไม้ใช้สอยในอนาคต ต่อที่ 2 สามารถตัดขายเพิ่มรายได้จากความต้องการ ทางด้านอุตสาหกรรมไม้ที่มีความต้องการสูง ต่อที่ 3 ต้นไม้ยืนต้น สามารถนำมา ใช้เป็นหลักประกันได้ ต่อที่ 4 การปลูกต้นไม้ในที่ดินกรรมสิทธิ์ที่ว่างเปล่าสามารถ ช่วยลดภาษีที่ดินได้ ต่อที่ 5 การปลูกไม้มีค่าจะเป็นเหมือนการออมเงิน ให้กับตนเองและส่งต่อให้กับลูกหลาน เมื่อต้นไม้เจริญเติบโตจะสร้างมูลค่า มากมายในอนาคต ต่อที่ 6 ยังเป็นการเพิ่มพื้นที่สีเขียวให้กับประเทศอีกทางหนึ่ง จึงนับเป็นของขวัญมีค่าที่กรมป่าไม้ตั้งใจมอบให้กับพี่น้องประชาชนทั่วประเทศ

อธิปไตยป่าไม้ตั้งสอบข้อเท็จจริง เลิกจ้างจนท.พิทักษ์ป่ายะลา

กรณีลูกจ้างกรมป่าไม้ ประจำหน่วยป้องกันรักษาป่าไม้ยะลา 1-3 (3 หน่วยงาน) รวมกันยื่นหนังสือขอความเป็นธรรมต่อศูนย์ดำรงธรรมจังหวัดชายแดนภาคใต้ อ.เมือง จ.ยะลา จากถูกเลิกจ้างจากตำแหน่งเจ้าหน้าที่พิทักษ์ป่า โดยให้เหตุผลว่าไม่มีงบประมาณในการจ้างให้ทำงานต่อ ส่งผลให้ต้องตกงาน และมาทราบภายหลังว่าทางเจ้าหน้าที่ระดับผู้บังคับบัญชาในหน่วยต้นสังกัดมีการเปิดรับสมัครลูกจ้างรายใหม่ เป็นตำแหน่งเดียวกันเพื่อแทนที่คนที่โดนเลิกจ้าง นอกจากนี้ ยังกล่าวว่าการเรียกเก็บค่าเข้าทำงาน จึงได้มาร้องเรียนให้ดำเนินการสอบสวนหาข้อเท็จจริงให้กระจ่างและขอให้ย้ายข้าราชการ 2 ราย ออกจากพื้นที่ เพื่อไม่ให้เป็นการสร้างเงื่อนไขให้เกิดขึ้นในพื้นที่

เมื่อวันที่ 4 มกราคม นางนันทนา บุณยานันต์ โฆษกกรมป่าไม้ เปิดเผยว่า กรณีดังกล่าวนายอรรถพล เจริญชันษา อธิบดีกรมป่าไม้ ได้ทราบเรื่องร้องเรียนที่เป็นความเดือดร้อนของพนักงานจ้างเหมา (TOR) ตำแหน่งเจ้าหน้าที่พิทักษ์ป่าดังกล่าวแล้ว และ กรมป่าไม้ได้ออกคำสั่งแต่งตั้งคณะทำงานเพื่อตรวจสอบข้อเท็จจริงดังกล่าว โดยมีนายรัชชัย รัชภูต ผู้ตรวจ

ราชการกรมป่าไม้ เป็นประธานคณะทำงาน อธิบดีกรมป่าไม้ให้มีการตรวจสอบข้อเท็จจริง เกิดความเป็นธรรมกับทุกฝ่าย

“กรมป่าไม้ได้รับรายงานเบื้องต้นจากสำนักจัดการทรัพยากรป่าไม้ที่ 13 สาขาธนบุรีว่า พนักงานจ้างเหมาที่ถูกเลิกจ้างเนื่องจากบางรายมีส่วนเกี่ยวข้องกับพัวพันกับคดีไม่ของกลางสูญหายและร่วมกันกระทำความผิดกฎหมายป่าไม้ มีการแจ้งความดำเนินคดีแล้ว ต่อมาบันทึกข้อตกลงในการจ้างเหมากำหนดการจ้างงานครั้งละ 4 เดือน ได้สิ้นสุดลง หัวหน้าหน่วยป้องกันรักษาป่าจึงไม่ทำบันทึกข้อตกลงในการจ้างเหมาให้ปฏิบัติงานต่อเนื่อง เนื่องจากพนักงานจ้างเหมาดังกล่าวไม่ปฏิบัติงานตามข้อตกลงในสัญญาจ้างเหมาได้ทำไว้ ผู้บังคับบัญชาได้มีการแจ้งตักเตือนให้ปรับปรุงหลายครั้งด้วยกัน จึงเป็นเหตุให้ไม่มีการจ้างต่อกับพนักงานจ้างเหมารวม 6 ราย” นางนันทนา กล่าว

โฆษกกรมป่าไม้กล่าวต่อไปว่า สำหรับในประเด็นการเรียกเก็บเงินเพื่อแลกกับการได้เข้ามาปฏิบัติงานในหน่วยป้องกันรักษาป่าใน เรื่องนี้ต้องมีการสอบข้อเท็จจริงจากผู้ที่มีส่วนเกี่ยวข้องทุกรายต่อไป

จ้างตักกฎหมายปง. เชือดที่ดินปารีณา

“เรื่องไกร” กัดไม่
ปล่อย จ้างนายกรัฐมนตรีจ้าง
กฎหมาย ปง.สอบที่ดิน
“ปารีณา” ♦อ่านต่อหน้า 12

ปารีณา □ ต่อจากหน้า 1

เข้าข่ายฟอกเงินหรือไม่ เพราะความผิดเกี่ยวกับทรัพยากรธรรมชาติหรือสิ่งแวดล้อม หลังจากส.ส.สาวคนดังยื่นหนังสือส่งคืนพื้นที่ ก.บ.ท.5 เข้าสู่กระบวนการปฏิรูปที่ดินเพื่อการเกษตรต่อส.ป.ก.

กรณีกรมป่าไม้มีการแจ้งความดำเนินคดีกับน.ส.ปารีณา ไกรคุปต์ ส.ส.ราชบุรี พรรคพลังประชารัฐ ฐานครอบครองที่ดินรัฐโดยมิชอบกว่า 46 ไร่ เพื่อดังเป็นฟาร์มเลี้ยงไก่ ในพื้นที่ อ.จอมบึง จ.ราชบุรี แต่ยังมีเนื้ออีก 682 ไร่ ซึ่งกรมป่าไม้ และสำนักงานการปฏิรูปที่ดินเพื่อการเกษตรกรรม(ส.ป.ก.) ยังไม่กล้าฟันธงว่าที่ดินดังกล่าวอยู่ในความรับผิดชอบของหน่วยงานใด จึงต้องส่งให้กฤษฎีกาศึกษาเพื่อหาทางออกให้กับ 2 หน่วยงานนี้ นั่น

เมื่อวันที่ 2 ม.ค. นายเรืองไกร ลีกิจวัฒนะ อดีตรัฐมนตรีช่วยว่าการกระทรวงมหาดไทยเปิดเผยว่า จากกรณีที่ดิน น.ส.ปารีณา ยื่นหนังสือส่งคืนพื้นที่ก.บ.ท.5 เข้าสู่กระบวนการปฏิรูปที่ดินเพื่อการเกษตร ต่อส.ป.ก. เมื่อวันที่ 6 ธ.ค.62 ซึ่งน.ส.ปารีณาระบุว่า มีความประสงค์ขอส่งคืนพื้นที่ ก.บ.ท.5 เพื่อเข้าสู่กระบวนการปฏิรูปที่ดินเพื่อการเกษตรให้เกิดประโยชน์ต่อการใช้

ที่ดินเพื่อเกษตรกรรม ทำให้มีเหตุต้องร้องขอให้พล.อ.ประยุทธ์ จันทร์โอชา นายกรัฐมนตรีและรมว.กลาโหม ตรวจสอบต่อไปว่าการใช้ประโยชน์ที่ดินเพื่อเกษตรกรรมดังกล่าวอยู่ในเขตปฏิรูปที่ดินเพื่อเกษตรกรรม จะเข้าข่ายความผิดมูลฐานตาม พ.ร.บ.ป้องกันและปราบปรามการฟอกเงิน พ.ศ. 2542 หรือไม่ เพราะความผิดมูลฐานตามมาตรา 8 (15) คือความผิดเกี่ยวกับทรัพยากรธรรมชาติและสิ่งแวดล้อม

โดยการใช้ ชีตถือหรือครอบครองทรัพยากรธรรมชาติ หรือกระบวนการแสวงหาประโยชน์จากทรัพยากรธรรมชาติโดยมิชอบด้วยกฎหมาย อันมีลักษณะเป็นการค้า และเมื่อตรวจสอบกับบัญชีทรัพย์สินฯ ของน.ส.ปารีณา ที่ยื่นต่อ ป.ป.ช. แจ้งไว้ส่วนหนึ่งว่า มีรายได้ประจำจากการเลี้ยงไก่ 109,962,076.14 บาท มีรายได้อื่น ๆ จากการเลี้ยงวัว 675,000.00 บาท มีรายจ่ายอื่น ๆ จากฟาร์มไก่ 107,770,454.07 บาท ทำให้มีประเด็นตามมาว่าจะเข้าข่ายความผิดมูลฐานตาม พ.ร.บ.ป้องกันและปราบปรามการฟอกเงิน พ.ศ. 2542 ที่นายกษ เป็นผู้รักษาการหรือไม่

คนได้ส่งหนังสือขอให้ตรวจสอบถึง พล.อ.ประยุทธ์ ลงวันที่ 2 ม.ค. 63 เพื่อให้ดำเนินการตรวจสอบน.ส.ปารีณาแล้ว.



ไฟป่าภูสะนาว - เกิดไฟไหม้บริเวณแนวป่าภูสะนาว ในเขตป่าสงวนแห่งชาติ ป่าภูห้วยหมาก ต.ศรีสองรัก อ.เมืองเลย จ.เลย ไฟได้ไหม้ลามขึ้นหลายจุดบนภูสะนาว เนื่องจากเป็นภูเขาขนาดใหญ่ บางจุดไฟไหม้ป่าลุกลามเป็นแนวยาวกว่า 2 กิโลเมตร เมื่อวันที่ 2 มกราคม

เม.ย.นี้'บีทีเอส'เปิดเพิ่มอีก3สถานี

กรมป่าไม้-บางบัว-กรมราชป

กทม. - พล.ต.อ.อัศวิน ขวัญเมือง ผู้ว่าราชการกรุงเทพมหานคร (กทม.) กล่าวถึงความคืบหน้าการให้บริการเดินรถโครงการรถไฟฟ้าสายสีเขียว ช่วงหมอชิต-สะพานใหม่-คูคต ว่า ในเดือนเม.ย.2563 เปิดให้บริการอีก 3 สถานี ตั้งแต่สถานีกรมป่าไม้ สถานีบางบัว ถึงสถานีกรมทหารราบที่ 11 ขณะที่ส่วนต่อขยายอีก 8 สถานี ตั้งแต่สถานีวัดพระศรีมหาธาตุ สถานีพหลโยธิน 59 สถานีสายหยุด, สถานีสะพานใหม่ สถานีร.พ.ภูมิพลอดุลยเดช สถานีพิพิธภัณฑ์จกทพอากาศ สถานีแยก กล้วย และสถานีคูคต มีกำหนดแล้วเสร็จ และเปิดให้บริการครบตลอดสายภายในเดือนธ.ค. คาดว่าจะเปิดให้บริการครบตลอดสายก่อนเดือนธ.ค.

โดย กทม.จะหารือร่วมกับการรถไฟฟ้าขนส่งมวลชนแห่งประเทศไทย (รฟม.) บริษัท ระบบขนส่งมวลชนกรุงเทพ จำกัด (มหาชน) (บีทีเอสซี) และการไฟฟ้าฝ่ายผลิต เพื่อหาแนวทางจ่ายไฟฟ้าจากแหล่งอื่นเข้าสู่ระบบ

ไปก่อนจนกว่าสถานีจ่ายไฟที่คูคตแล้วเสร็จ

ส่วนการเจรจาเรื่องการบริหารจัดการโครงการ และการบริหารจัดการสัญญาที่เกี่ยวข้องกับการเดินรถไฟฟ้าในโครงการรถไฟฟ้าสายสีเขียว ช่วงหมอชิต-บางบัว-บางหว้า-สนามกีฬาแห่งชาติ, ช่วงบางรี-สมุทรปราการ และช่วงหมอชิต-สะพานใหม่-คูคต ให้เป็นไปอย่างต่อเนื่องเป็นโครงข่ายเดียวกัน ตามคำสั่ง กสช.นั้น คณะรัฐมนตรี (ครม.) เสร็จธุกิจมีมติเห็นชอบผลการเจรจาแล้ว และกระทรวงมหาดไทย (มท.) อยู่ระหว่างเสนอต่อที่ประชุม ครม.เพื่อพิจารณา

หากมีมติเห็นชอบ กทม.จะนัดเจรจากับบีทีเอสซีเพิ่มเติม โดยการเจรจาเบื้องต้นมีข้อตกลงร่วมกันว่า บีทีเอสซีต้องเก็บค่าโดยสารสายสีเขียวทั้งระบบไม่เกิน 65 บาท และเก็บค่าแรกเข้าเพียงครั้งเดียว พร้อมรับภาระหนี้ค่าก่อสร้างรถไฟฟ้าสายสีเขียวส่วนใต้และเหนือทั้งหมด โดยชำระคืนให้ รฟม.รวม 2 สายทางกว่า 100,000 ล้านบาท