



สรุปผลการดำเนินงาน

ประจำปีงบประมาณ พ.ศ. ๒๕๖๕



สำนักจัดการทรัพยากรป่าไม้ที่ ๕ (ตาก) กรมป่าไม้
กระทรวงทรัพยากรธรรมชาติและสิ่งแวดล้อม

คำนำ

รายงานสรุปผลการปฏิบัติงานประจำปีงบประมาณ พ.ศ. ๒๕๖๕ ของสำนักจัดการทรัพยากรป่าไม้ที่ ๔ (ตาก) เล่มนี้ จัดทำขึ้นเพื่อต้องการนำเสนอผลการดำเนินงานในภาพรวมของสำนักจัดการทรัพยากรป่าไม้ที่ ๔ (ตาก) ทั้งการปฏิบัติงานปกติและผลงานสำคัญอื่นๆ ที่ได้ดำเนินการในปีงบประมาณ พ.ศ. ๒๕๖๕

สำนักจัดการทรัพยากรป่าไม้ที่ ๔ (ตาก) หวังเป็นอย่างยิ่งว่า รายงานสรุปผลการปฏิบัติงานประจำปีงบประมาณ พ.ศ. ๒๕๖๕ ฉบับนี้ จะเป็นประโยชน์แก่อนุวยงานราชการและประชาชนทั่วไป อีกทั้งยังแสดงถึงความมุ่งมั่นในการปฏิบัติงานด้วยความวิริยะอุตสาหะและการร่วมมือบูรณาการการปฏิบัติงานกับทุกภาคส่วน รวมถึงการเสริมสร้างคุณภาพทรัพยากรธรรมชาติและสิ่งแวดล้อม เพื่อให้สอดคล้องกับนโยบายของกรมป่าไม้และกระทรวงทรัพยากรธรรมชาติและสิ่งแวดล้อมต่อไป

สำนักจัดการทรัพยากรป่าไม้ที่ ๔ (ตาก)

พฤษภาคม ๒๕๖๖

สารบัญ

เรื่อง

- ส่วนที่ ๑ ข้อมูลพื้นฐานสำนักจัดการทรัพยากรป่าไม้ที่ ๔ (ตาก)
- ส่วนที่ ๒ แผนปฏิบัติงานและผลการใช้จ่ายเงิน ประจำปีงบประมาณ พ.ศ. ๒๕๖๕
- ส่วนที่ ๓ ผลการปฏิบัติงาน ประจำปีงบประมาณ พ.ศ. ๒๕๖๕
- ส่วนอำนวยการ
 - ส่วนจัดการที่ดินป่าไม้
 - ส่วนส่งเสริมการปลูกป่า
 - ส่วนจัดการป่าชุมชน
 - ส่วนป้องกันรักษาป่าและควบคุมไฟป่า
 - ส่วนโครงการพระราชดำริและกิจกรรมพิเศษ
- ผลการปฏิบัติงานศูนย์ป่าไม้จังหวัด
- ศูนย์ป่าไม้ตาก
 - ศูนย์ป่าไม้กำแพงเพชร
 - ศูนย์ป่าไม้สุโขทัย

ภาคผนวก

หน้า

- ๑
- ๑๓
- ๒๒
- ๒๔
- ๓๑
- ๔๔
- ๗๒
- ๑๐๗
- ๑๒๒
- ๑๓๒
- ๑๓๖
- ๑๔๕
- ๑๕๙
- ๑๗๐

ส่วนที่ ๑ ข้อมูลพื้นฐาน สำนักจัดการทรัพยากรป่าไม้ที่ ๔ (ตาก)



สำนักจัดการทรัพยากรป่าไม้ที่ ๔ (ตาก)

ความเป็นมา

สำนักจัดการทรัพยากรป่าไม้ที่ ๔ (ตาก) ได้จัดตั้งตามคำสั่งกรมป่าไม้ ที่ ๒๖๓/๒๕๕๐ ลงวันที่ ๖ มีนาคม พ.ศ. ๒๕๕๐ ซึ่งเป็นหน่วยงานส่วนกลางกรมป่าไม้ที่มีสำนักงานตั้งอยู่ในภูมิภาค เพื่อให้มีการปฏิบัติงานอย่างต่อเนื่อง และเป็นประโยชน์แก่ทางราชการ โดยยึดหลักการจัดการทรัพยากรป่าไม้แบบอเนกประโยชน์ เพื่อความยั่งยืนของทรัพยากรป่าไม้ และสอดคล้องกับยุทธศาสตร์กลุ่มจังหวัดและอำนวยความสะดวกในการบริการประชาชน โดยปัจจุบันสำนักจัดการทรัพยากรป่าไม้ที่ ๔ (ตาก) มีพื้นที่รับผิดชอบ ๓ จังหวัด ได้แก่ จังหวัดตาก จังหวัดสุโขทัย และจังหวัดกำแพงเพชร

ที่ตั้งสำนักงาน

เลขที่ ๑๗๑ หมู่ ๑ ตำบลป่ามะม่วง อำเภอเมือง จังหวัดตาก ๖๓๐๐๐ โทร. ๐๕๕-๕๑๑๗๖๓

อำนาจหน้าที่

๑. จัดทำแผนงานเพื่อการบริหารจัดการทรัพยากรป่าไม้ในพื้นที่รับผิดชอบให้สอดคล้อง ตามเป้าหมาย และยุทธศาสตร์ของกรมป่าไม้ จังหวัด และหน่วยงานที่เกี่ยวข้อง

๒. ดำเนินการเกี่ยวกับการจัดการทรัพยากรป่าไม้ในพื้นที่รับผิดชอบ ด้านงานป้องกันการบุกรุกทำลาย พื้นที่ป่าไม้ งานจัดการที่ดินป่าไม้ งานวิจัยและพัฒนาด้านการป่าไม้ งานส่งเสริมการปลูกป่า งานจัดการป่าชุมชน ตามกฎหมายว่าด้วยการป่าไม้ กฎหมายว่าด้วยป่าสงวนแห่งชาติ กฎหมายว่าด้วยสวนป่า กฎหมายว่าด้วย เลื่อยโซ่ยนต์ และกฎหมายอื่นที่เกี่ยวข้อง

๓. กำกับ ติดตาม และประเมินผลการปฏิบัติงานของหน่วยงานในพื้นที่ และรวบรวมเป็น ข้อเสนอแนะต่อกรมป่าไม้และหน่วยงานที่เกี่ยวข้อง

๔. ปฏิบัติงานร่วมกับหรือสนับสนุนการปฏิบัติงานของหน่วยงานอื่นที่เกี่ยวข้องหรือที่ได้รับมอบหมาย

โครงสร้างการบริหารงาน

สำนักจัดการทรัพยากรป่าไม้ที่ ๔ (ตาก) จัดโครงสร้างตามคำสั่งกรมป่าไม้ที่ ๓๓๓๕/๒๕๖๒ ลงวันที่ ๒๗ กันยายน พ.ศ. ๒๕๖๒ โดยจัดแบ่งหน้าที่ความรับผิดชอบการปฏิบัติงาน ดังนี้

๑. ส่วนอำนวยการ

- ฝ่ายบริหารทั่วไป
- ฝ่ายการเงินและบัญชี
- ฝ่ายพัสดุ
- ฝ่ายแผนงาน ติดตามและประเมินผล

๒. ส่วนจัดการที่ดินป่าไม้

- ฝ่ายกำหนดเขตที่ดินป่าไม้
- ฝ่ายจัดการสิทธิการใช้ที่ดินป่าไม้
- ฝ่ายสำรวจและวิเคราะห์ทรัพยากรป่าไม้
- ฝ่ายจัดการป่าสงวนแห่งชาติ

๓. ส่วนจัดการป่าชุมชน
 - ฝ่ายส่งเสริมการจัดการป่าชุมชน
 - ฝ่ายพัฒนานวนศาสตร์ชุมชน
๔. ส่วนป้องกันรักษาป่าและควบคุมไฟป่า
 - ฝ่ายป้องกันรักษาป่า
 - ฝ่ายควบคุมไฟป่า
 - ฝ่ายส่งเสริมการมีส่วนร่วมด้านป้องกันและปราบปราม
 - ฝ่ายกฎหมาย
๕. ส่วนส่งเสริมการปลูกป่า
 - ฝ่ายปลูกป่า
 - ฝ่ายผลิตกล้าไม้
 - ฝ่ายวิจัยและพัฒนาการป่าไม้
๖. ส่วนโครงการพระราชดำริและกิจการพิเศษ
 - ฝ่ายบริหารทั่วไป
 - ฝ่ายประสานงานโครงการพระราชดำริและกิจการพิเศษ
 - ฝ่ายส่งเสริมและพัฒนาตามแนวพระราชดำริ
๗. ศูนย์ป่าไม้จังหวัด
 - ฝ่ายบริหารทั่วไป
 - ฝ่ายจัดการป่าไม้
 - ฝ่ายส่งเสริมการป่าไม้
 - หน่วยป้องกันและพัฒนาป่าไม้
 - งานบริหารทั่วไป
 - งานป้องกันและจัดการป่าไม้
 - งานส่งเสริมและพัฒนาการป่าไม้

อัตรากำลังเจ้าหน้าที่

๑. ข้าราชการ	จำนวน	๗๖	อัตรา
๒. ลูกจ้างประจำ	จำนวน	๔๙	อัตรา
๓. พนักงานราชการ	จำนวน	๖๕๕	อัตรา
รวม		๗๘๐	อัตรา



กรมป่าไม้

โครงสร้างผู้บริหารสำนักจัดการทรัพยากรป่าไม้ที่ ๔ (ตาก)



นายประสิทธิ์ ท้าช้าง

ผู้อำนวยการสำนักจัดการทรัพยากรป่าไม้ที่ ๔ (ตาก)



นายเอกพร กันโต
ผู้อำนวยการส่วนอำนวยการ



นายสมศักดิ์ ตะเภา
ผู้อำนวยการส่วนจัดการที่ดินป่าไม้



นายไสว คู้อยดา
ผู้อำนวยการส่วนจัดการป่าชุมชน



นายวรภิง โดจำเริญ
ผู้อำนวยการส่วนป้องกันรักษาป่า
และควบคุมไฟป่า



นายฐิติ ตระกูลเลิศรัตน์
ผู้อำนวยการส่วนส่งเสริมการปลูกป่า



นายกิ่งกมลดิษฐ์ พิชัยณรงค์
ผู้อำนวยการส่วนโครงการพระราชดำริ
และกิจการพิเศษ



นายเทศา พลภักดิ์
ผู้อำนวยการศูนย์ป่าไม้ตาก



นายชาติชาย ชื่นบาน
ผู้อำนวยการศูนย์ป่าไม้สุโขทัย



นายเด่นฟ้า นวลสี
ผู้อำนวยการศูนย์ป่าไม้กำแพงเพชร

พื้นที่รับผิดชอบของสำนักจัดการทรัพยากรป่าไม้ที่ ๔ (ตาก)

จังหวัด	พื้นที่รับผิดชอบ (ไร่)	ป่าสงวนแห่งชาติ (แห่ง)	หน่วยป้องกันและพัฒนาฯ (หน่วย)	หน่วยป้องกันฯ (หน่วย)	ชุดปฏิบัติการพิเศษฯ (ชุด)	สถานีเพาะชำ (หน่วย)
ตาก	๓,๔๖๕,๖๖๐.๔๗	๑๕	๙	๒๐	๒	๒
สุโขทัย	๙๗๔,๕๘๕.๒๔	๑๒	๔	๙	๑	๑
กำแพงเพชร	๖๒๓,๕๗๓.๗๙	๙	๕	๗	๑	๑
รวม	๕,๐๖๓,๘๑๙.๕๐	๓๖	๑๘	๓๖	๔	๔

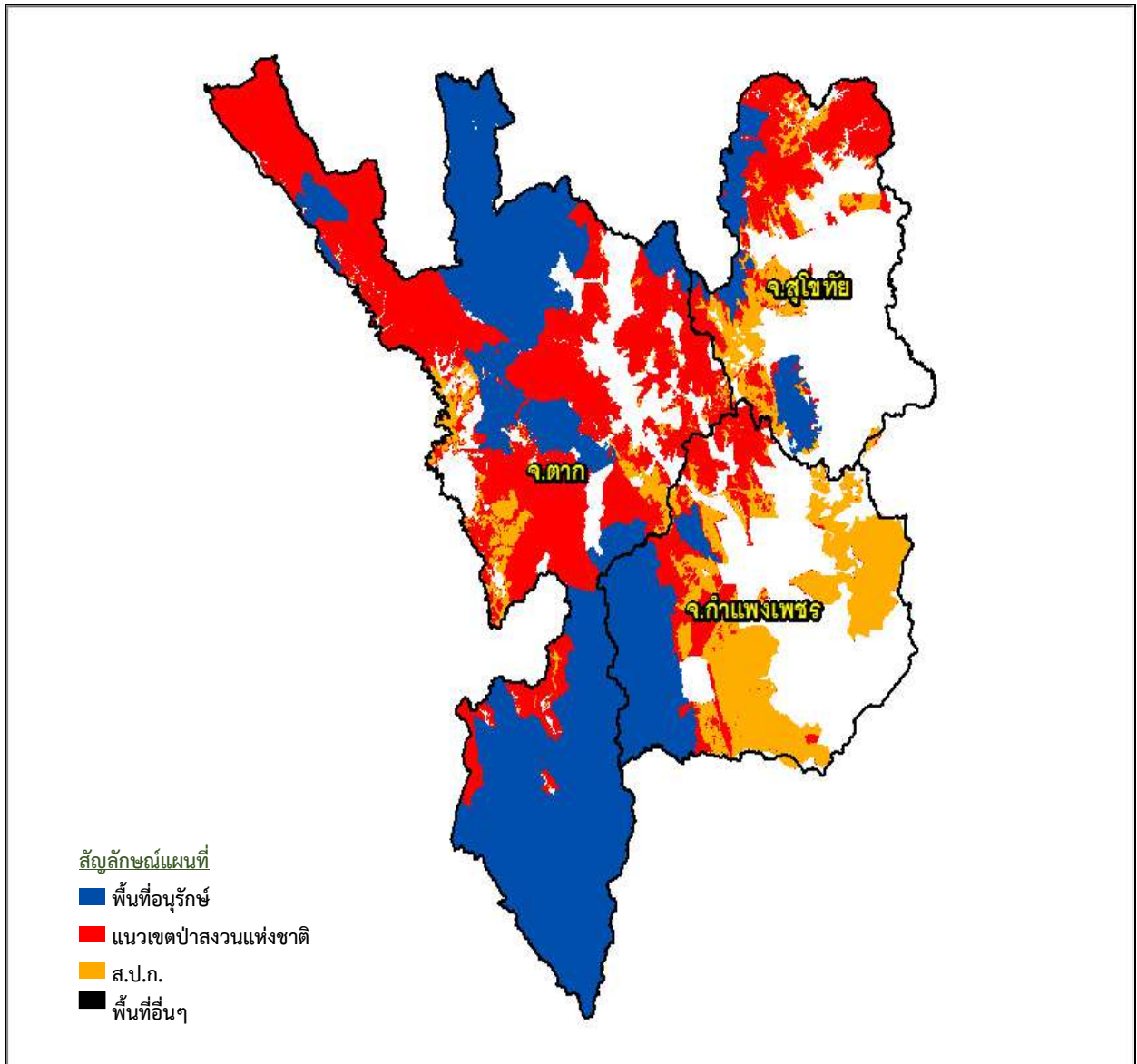

แผนที่แสดงขอบเขตพื้นที่รับผิดชอบสำนักจัดการทรัพยากรป่าไม้ที่ ๔ (ตาก)

พื้นที่ป่าสงวนแห่งชาติในท้องที่จังหวัดตาก
จำนวน ๑๕ ป่าสงวนแห่งชาติ เนื้อที่ ๓,๔๖๕,๖๖๐.๔๗ ไร่

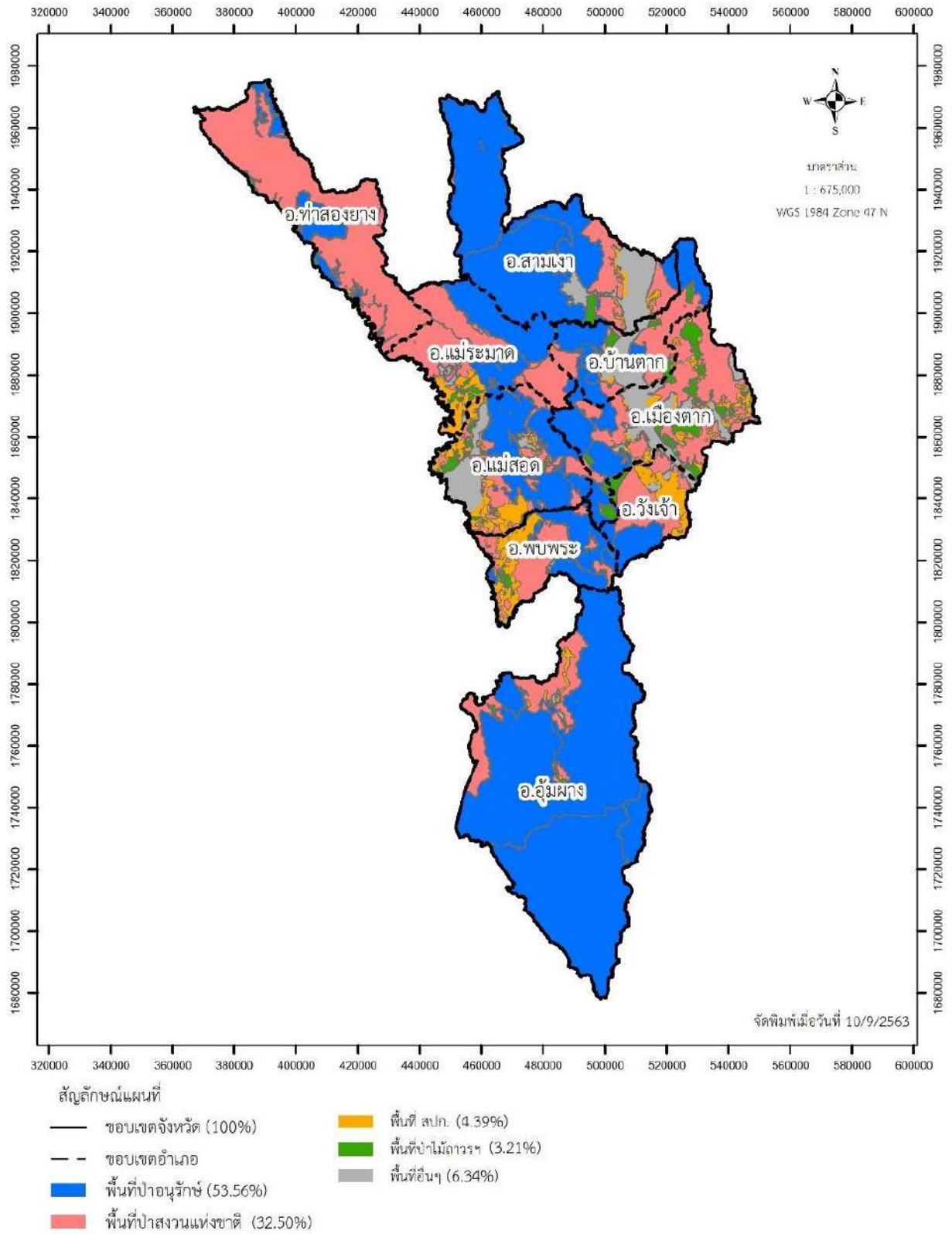

ข้อมูลป่าสงวนแห่งชาติ ท้องที่จังหวัดตาก

ที่	ป่าสงวนแห่งชาติ	พื้นที่ตามทำย กฎกระทรวง (ไร่)	พื้นที่ในความ รับผิดชอบ (ไร่)
๑	ป่าประดาง และป่าวังเจ้า	๑๗๕,๐๐๐.๐๐	๒๐๖,๔๑๑.๗๖
๒	ป่าประจักษ์	๑๖๔,๘๗๕.๐๐	๑๓๐,๔๘๖.๘๑
๓	ป่าแม่ท้อและป่าห้วยตากฝั่งขวา	๓๗๐,๑๕๐.๐๐	๓๕๗,๘๕๔.๘๒
๔	ป่าแม่ตื่น	๑๖๖,๘๗๕.๐๐	๑๕๕,๐๘๓.๑๗
๕	ป่าช่องแคบ และป่าแม่โกนเกน	๑๒๐,๖๒๕.๐๐	๖๓,๓๑๘.๘๔
๖	ป่าลานสาง	๔๑,๘๓๑.๐๐	๒๕,๘๔๔.๓๙
๗	ป่าแม่ระมาด	๔๑๒,๔๘๗.๐๐	๒๕๔,๐๒๓.๖๙
๘	ป่าสวนรุกขชาติกิตติขจร	๗๖๘.๐๐	๙๒๐.๐๒
๙	ป่าแม่สลิตและป่าโป่งแดง	๕๖๖,๓๗๗.๐๐	๕๐๙,๙๙๗.๙๓
๑๐	ป่าแม่สอด	๖๙๗,๗๕๐.๐๐	๗๘๑,๔๕๓.๒๙
๑๑	ป่าฝั่งซ้ายแม่น้ำปิง	๑๘๗,๕๐๐.๐๐	๑๐๔,๐๔๔.๓๒
๑๒	ป่าแม่ละเมา	๓๕๔,๖๘๗.๐๐	๘๗,๕๕๓.๓๙
๑๓	ป่าแม่กลอง และป่าอุ้มผาง	๒,๘๖๕,๐๐๐.๐๐	๒๘๙,๗๗๓.๓๖
๑๔	ป่าท่าสองยาง	๑,๒๗๓,๓๗๕.๐๐	๑,๐๖๖,๗๒๐.๘๓
๑๕	ป่าสามหมื่น	๑๗๐,๔๖๘.๐๐	๑๖๐,๔๙๗.๐๘
รวม		๗,๕๖๗,๗๖๘.๐๐	๓,๔๖๕,๖๖๐.๔๗

หมายเหตุ : พื้นที่ป่าสงวนแห่งชาติ เนื้อที่ ๓,๔๖๕,๖๖๐.๔๗ ไร่ (๑๕ ป่า)

- ป่าคงสภาพ ๑,๙๔๓,๙๓๘.๐๙ ไร่
- ไม่มีสภาพป่า ๑,๕๒๑,๗๒๒.๓๘ ไร่

พื้นที่ป่าสงวนแห่งชาติในท้องที่จังหวัดสุโขทัย
จำนวน ๑๒ ป่าสงวนแห่งชาติ เนื้อที่ ๙๗๔,๕๘๕.๒๔ ไร่

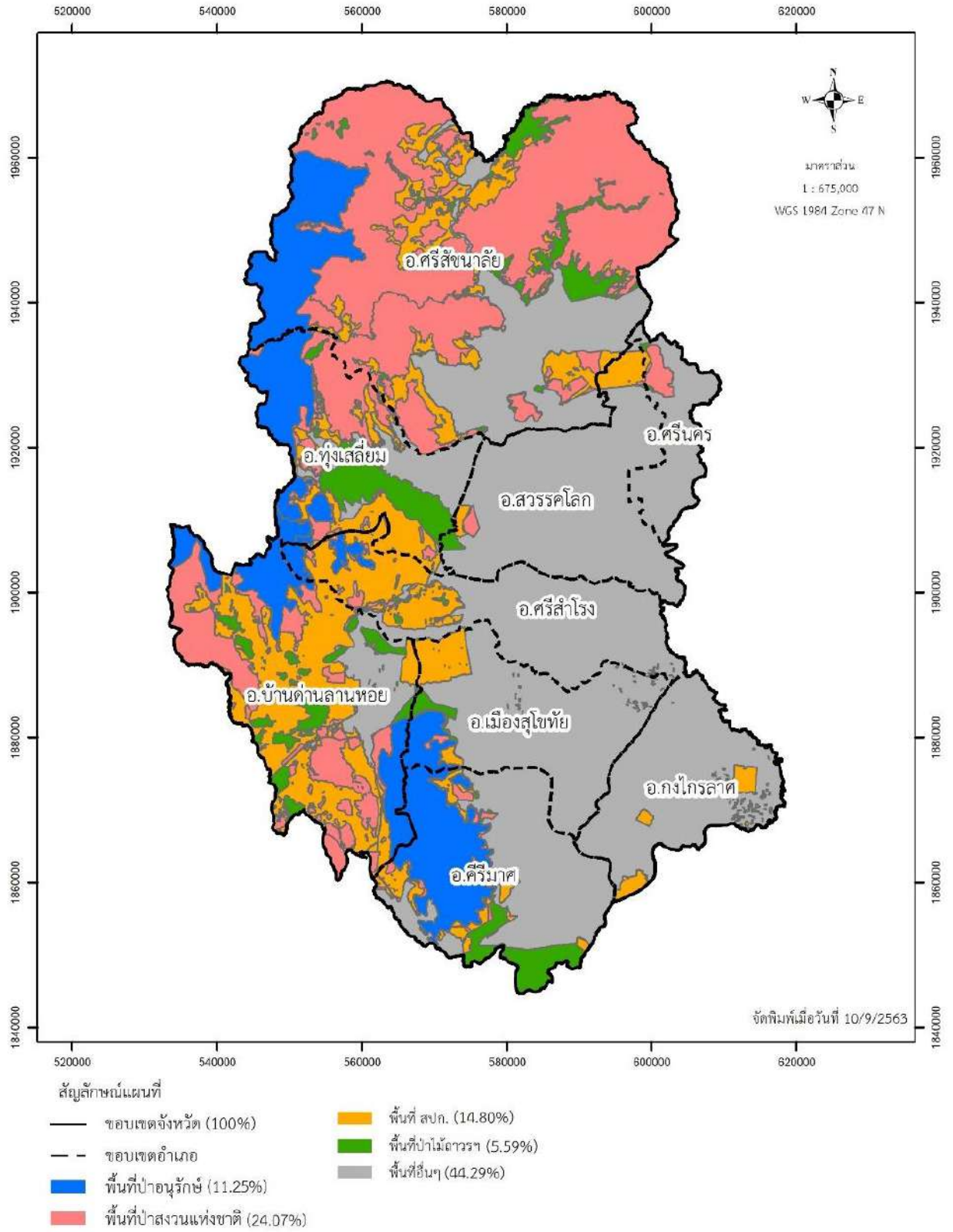

ข้อมูลป่าสงวนแห่งชาติ ท้องที่จังหวัดสุโขทัย

ที่	ป่าสงวนแห่งชาติ	พื้นที่ตามทำย กฎกระทรวง (ไร่)	พื้นที่ในความ รับผิดชอบ (ไร่)
๑	ป่าแก่งสັก	๓๑.๒๕	๔๑.๓๘
๒	ป่าสวนสັกท่าไชย	๔๖,๓๑๒.๕๐	๑๒,๕๘๕.๒๖
๓	ป่านครเดิฐ	๑๔,๒๐๐.๐๐	๑๐,๙๐๕.๔๕
๔	ป่าแม่สิน ป่าแม่สาน และป่าแม่สูงฝั่งซ้าย	๓๒๙,๗๕๐.๐๐	๒๖๒,๕๓๗.๒๗
๕	ป่าหนองตุม	๑๗,๕๐๐.๐๐	๑,๖๖๑.๑๐
๖	ป่าแม่พันลำ และป่าแม่มอก	๓๕๑,๖๕๐.๐๐	๑๒๑,๓๕๘.๖๐
๗	ป่าแม่ท่าแพ	๔๐๒,๐๗๕.๐๐	๑๙๐,๔๐๖.๐๓
๘	ป่าเขาหลวง	๑๔๓,๗๕๐.๐๐	๖๖,๖๘๐.๙๕
๙	ป่าห้วยทรง ป่าบ้านแม่สำ ป่าบ้านตึก และป่าห้วยไคร้	๓๖๐,๔๕๖.๐๐	๓๐๔,๖๔๙.๘๔
๑๐	ป่าสุเม่น	๓๒,๕๐๐.๐๐	๗,๒๗๒.๒๓
๑๑	ป่านาขุนไกร	๓๐,๐๐๐.๐๐	๔,๔๙๘.๓๗
๑๒	ป่าดงข่า	๒,๗๕๐.๐๐	๓,๓๙๕.๕๒
รวม		๑,๗๓๐,๙๗๔.๗๕	๙๗๔,๕๘๕.๒๔

หมายเหตุ : พื้นที่ป่าสงวนแห่งชาติ เนื้อที่ ๙๗๔,๕๘๕.๒๔ ไร่ (๑๒ ป่า)

- ป่าคงสภาพ ๖๓๐,๓๔๑.๔๐ ไร่
- ไม่มีสภาพป่า ๓๔๔,๒๔๓.๘๔ ไร่

พื้นที่ป่าสงวนแห่งชาติ ท้องที่จังหวัดกำแพงเพชร
จำนวน ๙ ป่าสงวนแห่งชาติ เนื้อที่ ๖๒๓,๕๗๓.๗๙ ไร่

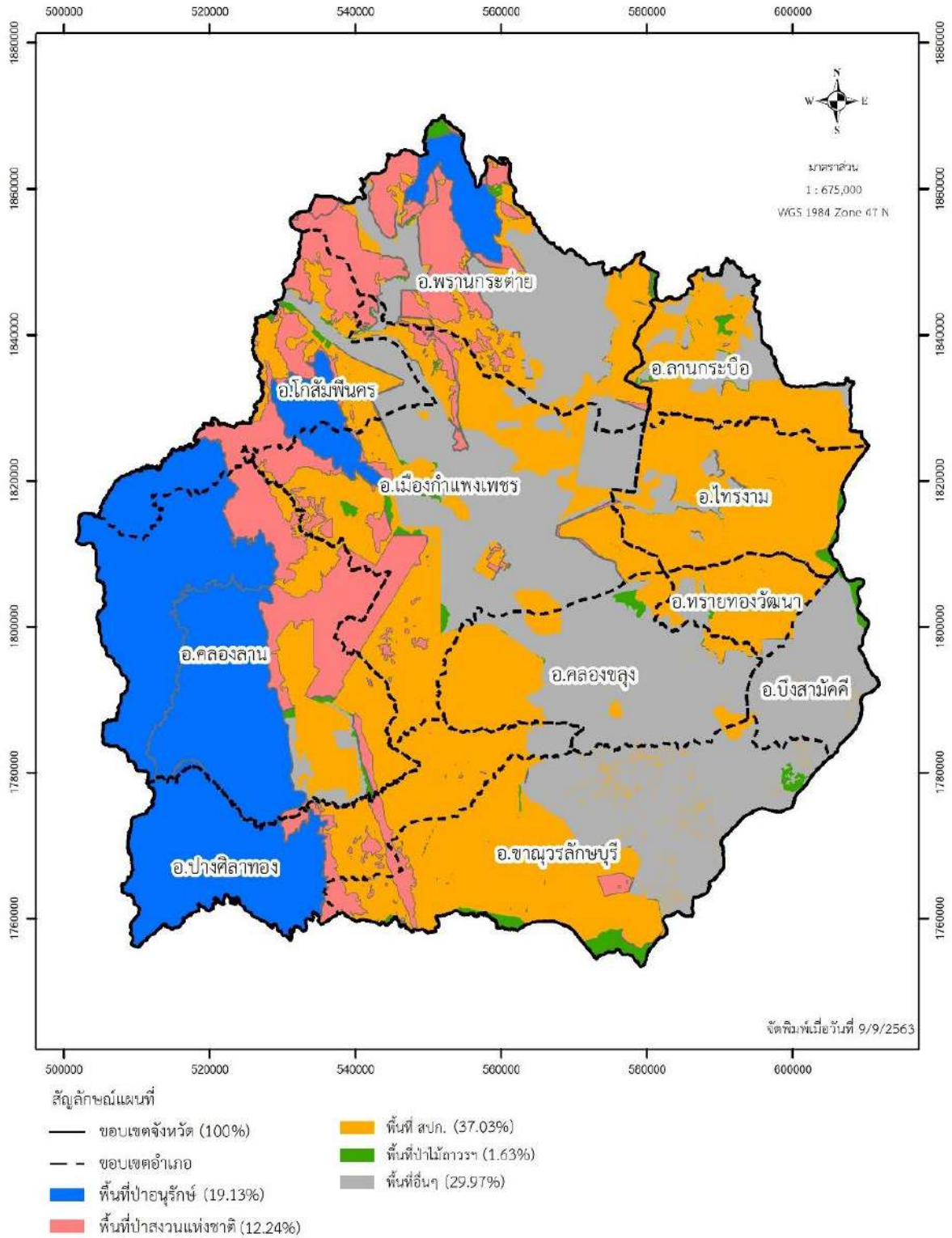

ข้อมูลป่าสงวนแห่งชาติ ท้องที่จังหวัดกำแพงเพชร

ที่	ป่าสงวนแห่งชาติ	พื้นที่ตามทำย กฎกระทรวง (ไร่)	พื้นที่ในความ รับผิดชอบ (ไร่)
๑	ป่าหนองเสือโฮก และป่าหนองแหม	๑๐,๑๖๘.๗๕	๖๑๑.๔๗
๒	ป่าแม่ระกา	๒๐๒,๔๙๐.๐๐	๑๖๒,๕๒๖.๘๒
๓	ป่าคลองวังเจ้าและป่าคลองสวนหมาก	๗๕๑,๙๕๖.๐๐	๑๖๐,๕๕๕.๙๐
๔	ป่าไตรตรึงษ์	๗,๙๑๓.๐๐	๒,๔๘๓.๔๒
๕	ป่าเขาเขียว ป่าเขาสว่าง และป่าคลองห้วยทราย	๑๙๕,๑๒๕.๐๐	๑๕๕,๐๙๗.๕๒
๖	ป่าหนองหลวง	๑๑๓,๓๐๐.๐๐	๒,๘๘๖.๖๒
๗	ป่าคลองขลุ้ง และป่าคลองแม่วงก์	๗๗๖,๓๑๒.๐๐	๖๖,๕๘๕.๗๑
๘	ป่าคลองสวนหมาก และป่าคลองขลุ้ง	๗๑๗,๕๐๐.๐๐	๑๖๔,๒๑๒.๔๙
๙	ป่าหนองคล้า และป่าดงฉัตร	๕๐๑,๒๐๖.๐๐	๕,๙๒๖.๐๓
รวม		๓,๒๗๕,๙๗๐.๗๕	๖๒๓,๕๗๓.๗๙

หมายเหตุ : พื้นที่ป่าสงวนแห่งชาติ เนื้อที่ ๖๒๓,๕๗๓.๗๙ ไร่ (๙ ป่า)

- ป่าคงสภาพ ๑๘๓,๓๕๖.๕๕ ไร่
- ไม่มีสภาพป่า ๔๔๐,๒๑๗.๒๔ ไร่

วิสัยทัศน์

เป็นองค์กรที่มุ่งเน้นการรักษาป่าเดิม เพิ่มป่าใหม่ ใส่ใจประชาชน บนรากฐานนวัตกรรม และธรรมาภิบาล

พันธกิจ

๑. ป้องกัน และรักษาพื้นที่ป่าไม้ให้คงอยู่
๒. เพิ่มพื้นที่ป่าเศรษฐกิจ สนับสนุนการเพิ่มพื้นที่สีเขียว และฟื้นฟูพื้นที่ป่าไม้ให้อุดมสมบูรณ์
ตอบสนองความต้องการทั้งด้านเศรษฐกิจ สังคม และสิ่งแวดล้อม
๓. บริหารจัดการทรัพยากรป่าไม้โดยมีส่วนร่วม
๔. บริหารจัดการที่ดินป่าไม้อย่างเป็นระบบและเป็นธรรม เพื่อให้คนอยู่ร่วมกับป่าอย่างสมดุลและยั่งยืน
๕. วิจัยและพัฒนา เพื่อสร้างนวัตกรรม และถ่ายทอดเทคโนโลยี ในการอนุรักษ์ และการใช้ประโยชน์
ทรัพยากรป่าไม้
๖. พัฒนาความสามารถเชิงรุกขององค์กร ทั้งระบบ กลไก ข้อมูลสารสนเทศ และปรับปรุงกฎระเบียบ
ให้ทันสมัยให้เหมาะกับสถานการณ์ปัจจุบัน

อำนาจหน้าที่

๑. ควบคุม กำกับ ดูแล ป้องกันการบุกรุก การทำลายป่า และการกระทำผิดในพื้นที่รับผิดชอบตาม
กฎหมายว่าด้วยป่าไม้ กฎหมายว่าด้วยป่าสงวนแห่งชาติ กฎหมายว่าด้วยสวนป่า กฎหมายว่าด้วยเชื้อเพลิง
กฎหมายว่าด้วยป่าชุมชน และกฎหมายอื่นที่เกี่ยวข้อง
๒. ศึกษา วิจัย วางแผน และประสานงานเกี่ยวกับการปลูกป่าเพื่อการฟื้นฟูสภาพป่า และระบบนิเวศ
๓. ส่งเสริมการปลูกป่า การจัดการป่าชุมชน และการปลูกสร้างสวนป่าเชิงเศรษฐกิจ ในลักษณะ
สวนป่าภาคเอกชนและสวนป่าในรูปแบบอื่นที่เกี่ยวข้อง ตลอดจนศึกษา วิเคราะห์ และประเมินสถานการณ์
ป่าเศรษฐกิจของตลาดในประเทศและต่างประเทศ
๔. อนุรักษ์ คุ้มครอง ดูแลรักษา และจัดการให้มีการใช้ประโยชน์ที่ดินป่าไม้ และการอนุญาตที่เกี่ยวข้อง
การใช้ประโยชน์จากไม้ อุตสาหกรรมไม้ ที่ดินป่าไม้ และผลิตผลป่าไม้
๕. ศึกษา ค้นคว้า วิจัย และพัฒนาที่เกี่ยวข้องกับป่าไม้และผลิตผลป่าไม้ และที่เกี่ยวข้องกับไม้และ
ผลิตภัณฑ์ไม้
๖. ปฏิบัติการอื่นใดตามที่กฎหมายกำหนดให้เป็นอำนาจหน้าที่ของกรมหรือตามที่กระทรวง
หรือคณะรัฐมนตรีมอบหมาย

ส่วนที่ ๒ ผลปฏิบัติงาน และผลการใช้จ่ายเงิน ประจำปีงบประมาณ พ.ศ. ๒๕๖๕



สรุปงบประมาณ ประจำปีงบประมาณ พ.ศ. ๒๕๖๕
(ข้อมูล ณ วันที่ ๓๐ กันยายน ๒๕๖๕)

ที่	แหล่งงบประมาณ	งบประมาณตามแผนปฏิบัติงาน (บาท)	งบประมาณ (บาท) ตามแผนปฏิบัติงาน			
			งบดำเนินงาน	งบลงทุน	งบอุดหนุน	งบรายจ่ายอื่น ๆ
๑	งบประมาณตามแผนปฏิบัติงาน (กรมป่าไม้)	๑๖๔,๑๙๑,๙๗๘	๒๖,๐๐๘,๙๙๙	๑๒๓,๓๕๒,๖๗๙	๑๐,๔๕๐,๓๐๐	๔,๓๘๐,๐๐๐
๒	เงินนอกงบประมาณ	๓๕,๒๕๙,๕๔๐	๘๐,๐๐๐	๓๕,๑๗๙,๕๔๐	๐	๐
๓	เบิกจ่ายงบประมาณแทนกัน	๙,๙๖๙,๓๒๔	๐	๔,๖๙๗,๓๖๐	๐	๕,๒๗๑,๙๖๔
๔	งบกลาง	๓,๒๖๖,๗๔๕	๑,๕๖๔,๒๔๕	๑,๗๐๒,๕๐๐	๐	๐
๕	เงินบริจาค	๓๓,๖๖๐	๐	๓๓,๖๖๐	๐	๐
รวมทั้งสิ้น		๒๑๒,๓๒๑,๒๔๗	๒๗,๖๕๓,๒๔๔	๑๖๔,๙๖๕,๗๓๙	๑๐,๔๕๐,๓๐๐	๙,๖๕๑,๙๖๔

ผลปฏิบัติงาน และผลการใช้จ่ายเงิน ประจำปีงบประมาณ พ.ศ. ๒๕๖๕
(ข้อมูล ณ วันที่ ๓๐ กันยายน ๒๕๖๕)

กิจกรรม/โครงการ	หน่วยนับ	ปริมาณงาน	งบประมาณ (บาท)	การเบิกจ่าย	% การเบิกจ่าย
ส่วนอำนวยการ			๒,๓๘๖,๒๐๐	๒,๓๘๖,๒๐๐	๑๐๐
กิจกรรมเพิ่มศักยภาพการจัดการงานป่าไม้	งาน	๑	๘๒๘,๐๐๐	๘๒๘,๐๐๐	๑๐๐
กิจกรรมอำนวยการงานแผนงานและสารสนเทศ (ส่วนกลาง)	งาน	๑	๑,๓๗๘,๒๐๐	๑,๓๗๘,๒๐๐	๑๐๐
กิจกรรมพัฒนาระบบเทคโนโลยีสารสนเทศ	งาน	๑	๑๘๐,๐๐๐	๑๘๐,๐๐๐	๑๐๐
ส่วนจัดการป่าชุมชน			๔,๙๑๙,๔๐๐	๔,๙๑๙,๔๐๐	๑๐๐
กิจกรรมการดำเนินงานตามพระราชบัญญัติป่าชุมชน พ.ศ. ๒๕๖๒	ครั้ง	๑๑	๒๕๗,๙๐๐	๒๕๗,๙๐๐	๑๐๐
กิจกรรมส่งเสริมการจัดการป่าชุมชน			๔,๓๘๐,๐๐๐	๔,๓๘๐,๐๐๐	๑๐๐
กิจกรรมพัฒนาวนศาสตร์ชุมชน	ครั้ง	๑	๑๐,๐๐๐	๑๐,๐๐๐	๑๐๐
กิจกรรมบำรุงรักษาป่า (งานพัฒนาวนศาสตร์ชุมชน)			๒๐๔,๐๐๐	๒๐๔,๐๐๐	๑๐๐
กิจกรรมพัฒนาป่าไม้ร่วมกับองค์กรและเครือข่ายแบบบูรณาการ	แห่ง	๓	๔๕,๐๐๐	๔๕,๐๐๐	๑๐๐
กิจกรรมพัฒนาเครือข่ายป่าชุมชนพิทักษ์ป่าพัฒนาชาติ	คน	๗๕	๒๒,๕๐๐	๒๒,๕๐๐	๑๐๐

ผลปฏิบัติงาน และผลการใช้จ่ายเงิน ประจำปีงบประมาณ พ.ศ. ๒๕๖๕
(ข้อมูล ณ วันที่ ๓๐ กันยายน ๒๕๖๕)

กิจกรรม/ โครงการ	หน่วยนับ	ปริมาณงาน	งบประมาณ (บาท)	การเบิกจ่าย	% การ เบิกจ่าย
ส่วนจัดการที่ดินป่าไม้			๑๑,๙๕๖,๔๐๕	๑๑,๙๕๖,๓๖๒	๙๙.๙๙
กิจกรรมตรวจติดตามการปฏิบัติตามข้อกำหนดการใช้ที่ดินของผู้ได้รับการจัดที่ดินตามโครงการจัดที่ดินทำกินให้ชุมชน	ไร่	๖,๘๙๔	๑๘๘,๖๐๐	๑๘๘,๖๐๐	๑๐๐
กิจกรรมจัดระเบียบเพื่อจัดที่ดินทำกินให้ชุมชนในพื้นที่ป่าสงวนแห่งชาติ	ไร่	๖,๐๐๐	๑๓๐,๐๐๐	๑๒๙,๙๕๙	๙๙.๙๗
กิจกรรมสำรวจการถือครองที่ดินในพื้นที่ป่าสงวนแห่งชาติ	ราย	๑๐๘	๓,๖๑๓,๐๐๐	๓,๖๑๓,๐๐๐	๑๐๐
กิจกรรมจัดการที่ดินป่าไม้	ราย	๕๐๐	๔๑๗,๕๐๐	๔๑๗,๔๙๘	๙๙.๙๙
กิจกรรมจัดการแนวเขตป่าสงวนแห่งชาติ	งาน	๑	๑๐,๐๐๐	๑๐,๐๐๐	๑๐๐
กิจกรรมบริหารงานคณะกรรมการควบคุมและรักษาป่าสงวนแห่งชาติประจำจังหวัด	งาน	๑	๕๒,๖๐๐	๕๒,๖๐๐	๑๐๐
กิจกรรมโครงการบริหารจัดการที่ดินป่าไม้ทั้งระบบ	งาน	๑	๑,๕๓๑,๙๐๕	๑,๕๓๑,๙๐๕	๑๐๐
กิจกรรมโครงการจัดทำแผนการบริหารจัดการทรัพยากรที่ดินและป่าไม้ระดับพื้นที่	หมู่บ้าน	๑๖๐	๖,๐๑๒,๘๐๐	๖,๐๑๒,๘๐๐	๑๐๐
ส่วนป้องกันรักษาป่าและควบคุมไฟป่า			๓๑,๐๑๖,๘๗๙	๓๑,๐๑๖,๘๗๙	๑๐๐
กิจกรรมบริการด้านการอนุญาต	งาน	๑	๖๕,๐๐๐	๖๕,๐๐๐	๑๐๐
กิจกรรมตรวจสอบและออกหลักฐานการอนุญาตให้เข้าทำประโยชน์ในพื้นที่ป่าสงวนแห่งชาติ	ไร่	๓๕,๕๐๐	๑๑๑,๐๐๐	๑๑๑,๐๐๐	๑๐๐
กิจกรรมพัฒนาศักยภาพการป้องกันรักษาป่า	-	-	๒,๗๘๓,๖๗๙	๒,๗๘๓,๖๗๙	๑๐๐
กิจกรรมราษฎรอาสาสมัครพิทักษ์ป่า (รสป.)	-	-	๑๐๐,๐๐๐	๑๐๐,๐๐๐	๑๐๐
กิจกรรมป้องกันและปราบปรามการบุกรุกทำลายทรัพยากรป่าไม้	งาน	๑	๑๙,๒๐๙,๐๐๐	๑๙,๒๐๙,๐๐๐	๑๐๐
กิจกรรมป้องกันไฟป่าและควบคุมหมอกควัน	งาน	๑	๘,๗๓๓,๓๐๐	๘,๗๓๓,๓๐๐	๑๐๐
กิจกรรมตรวจสอบและออกหนังสือรับรองไม้ผลิตภัณฑ์ไม้ และ ถ่านไม้ เพื่อส่งออกไปนอกราชอาณาจักร	-	-	๑๔,๙๐๐	๑๔,๙๐๐	๑๐๐

ผลปฏิบัติงาน และผลการใช้จ่ายเงิน ประจำปีงบประมาณ พ.ศ. ๒๕๖๕
(ข้อมูล ณ วันที่ ๓๐ กันยายน ๒๕๖๕)

กิจกรรม/ โครงการ	หน่วยนับ	ปริมาณงาน	งบประมาณ (บาท)	การเบิกจ่าย	% การ เบิกจ่าย
ส่วนส่งเสริมการป่าไม้			๖๐,๓๖๔,๑๙๔	๖๐,๓๖๔,๑๒๓	๙๙.๙๙
กิจกรรมบำรุงรักษาป่า (งานบำรุงรักษาป่า)	-	-	๓๕,๐๒๒,๑๙๘	๓๕,๐๒๒,๑๙๘	๑๐๐
กิจกรรมรุกขกร	งาน	๑	๒๕,๐๐๐	๒๔,๙๒๙	๙๙.๗๒
กิจกรรมบริหารจัดการงานวิจัย	-	-	๑,๖๒๙,๑๗๖	๑,๖๒๙,๑๗๖	๑๐๐
กิจกรรมบำรุงรักษาป่า (งานบริหารจัดการงานวิจัย)	-	-	๗๖๙,๒๒๐	๗๖๙,๒๒๐	๑๐๐
กิจกรรมพัฒนาและถ่ายทอดองค์ความรู้	งาน	๑	๗๘,๐๐๐	๗๘,๐๐๐	๑๐๐
กิจกรรมเพาะชำกล้าไม้เพื่อเพิ่มพื้นที่สีเขียว (งานพัฒนาและถ่ายทอดองค์ความรู้)	กล้า	๑๕,๐๐๐	๑๑๔,๐๐๐	๑๑๔,๐๐๐	๑๐๐
กิจกรรมผลิตกล้าไม้ (งานผลิตกล้าไม้)	กล้า	๙๘๐,๕๐๐	๒,๘๔๓,๔๐๐	๒,๘๔๓,๔๐๐	๑๐๐
กิจกรรมเพาะชำกล้าไม้เพื่อเพิ่มพื้นที่สีเขียว (งานเพาะชำกล้าไม้เพื่อเพิ่มพื้นที่สีเขียว)	กล้า	๑,๔๔๒,๔๐๐	๔,๙๔๐,๘๐๐	๔,๙๔๐,๘๐๐	๑๐๐
กิจกรรมโครงการสนับสนุนการปลูกไม้เศรษฐกิจ	งาน	๑	๔,๒๐๙,๗๐๐	๔,๒๐๙,๗๐๐	๑๐๐
กิจกรรมเสริมสร้างความเข้มแข็งของเครือข่ายเกษตรกรอาชีพปลูกสวนป่า	เครือข่าย	๓	๘๗,๐๐๐	๘๗,๐๐๐	๑๐๐
กิจกรรมโครงการส่งเสริมการปลูกไม้เศรษฐกิจในพื้นที่ปลูกไม้ยางพาราและพื้นที่เกษตรกรรม	ไร่	๑,๑๗๐	๒๓,๔๐๐	๒๓,๔๐๐	๑๐๐
กิจกรรมส่งเสริมและพัฒนาการปลูกไม้เศรษฐกิจ	-	-	๑๒๐,๐๐๐	๑๒๐,๐๐๐	๑๐๐
กิจกรรมเก็บรวบรวมข้อมูลไม้ สตอกไม้ เพื่อสนับสนุนการรับรองถิ่นกำเนิด Rules of Origin (ROO) ตามกฎ AEC และออกใบอนุญาตส่งออก	งาน	๑	๓๙,๒๐๐	๓๙,๒๐๐	๑๐๐
กิจกรรมโครงการส่งเสริมการปลูกไม้โตเร็วเพื่ออุตสาหกรรม	งาน	๑	๓,๐๓๒,๓๐๐	๓,๐๓๒,๓๐๐	๑๐๐
กิจกรรมผลิตกล้าไม้ (งานสำนักเศรษฐกิจการป่าไม้)	กล้า	๗๒๐,๔๒๕	๒,๓๑๑,๗๐๐	๒,๓๑๑,๗๐๐	๑๐๐
กิจกรรมเพาะชำกล้าไม้เพื่อเพิ่มพื้นที่สีเขียว (งานบริหารจัดการงานวิจัย)	กล้า	๕,๐๐๐	๑๔,๕๐๐	๑๔,๕๐๐	๑๐๐
กิจกรรมสร้างฝายต้นน้ำในพื้นที่ป่าต้นน้ำ	แห่ง	๒๑๘	๕,๑๐๔,๖๐๐	๕,๑๐๔,๖๐๐	๑๐๐

ผลปฏิบัติงาน และผลการใช้จ่ายเงิน ประจำปีงบประมาณ พ.ศ. ๒๕๖๕
(ข้อมูล ณ วันที่ ๓๐ กันยายน ๒๕๖๕)

กิจกรรม/ โครงการ	หน่วยนับ	ปริมาณงาน	งบประมาณ (บาท)	การเบิกจ่าย	% การ เบิกจ่าย
ส่วนโครงการพระราชดำริและกิจกรรมพิเศษ			๕๓,๕๔๘,๙๐๐	๕๓,๕๔๗,๔๕๘	๙๙.๙๙
กิจกรรมโครงการสร้างป่าสร้างรายได้	ไร่	๑๖,๐๐๐	๔๔,๐๐๐,๐๐๐	๔๓,๙๙๘,๕๕๘	๙๙.๙๙
กิจกรรมบำรุงรักษาป่า (งานโครงการพัฒนาป่าไม้อันเนื่องมาจากพระราชดำริ)	ไร่	๗๕๐	๖๖๖,๕๐๐	๖๖๖,๕๐๐	๑๐๐
กิจกรรมเพาะชำกล้าไม้เพื่อเพิ่มพื้นที่สีเขียว (งานโครงการพระราชดำริและกิจกรรมพิเศษ)	กล้า	๑๓๐,๐๐๐	๓๘๓,๕๐๐	๓๘๓,๕๐๐	๑๐๐
กิจกรรมโครงการพัฒนาป่าไม้อันเนื่องมาจากพระราชดำริ	-	-	๑,๔๕๓,๖๐๐	๑,๔๕๓,๖๐๐	๑๐๐
กิจกรรมโครงการส่งเสริมการเรียนรู้เพื่อการอนุรักษ์และฟื้นฟูสิ่งแวดล้อมอันเนื่องมาจากพระราชดำริ อำเภอแม่สอด จังหวัดตาก	-	-	๒,๕๑๗,๘๐๐	๒,๕๑๗,๘๐๐	๑๐๐
กิจกรรมผลิตกล้าไม้ (งานโครงการพระราชดำริและกิจกรรมพิเศษ)	กล้า	๑,๘๓๐,๐๐๐	๔,๑๒๐,๕๐๐	๔,๑๒๐,๕๐๐	๑๐๐
กิจกรรมจัดการทรัพยากรป่าไม้เพื่อสนับสนุนโครงการหลวง	-	-	๓๐๗,๐๐๐	๓๐๗,๐๐๐	๑๐๐
กิจกรรมจัดการทรัพยากรป่าไม้เพื่อสนับสนุนโครงการพัฒนาพื้นที่สูงแบบโครงการหลวง	กิจกรรม	๒	๑๐๐,๐๐๐	๑๐๐,๐๐๐	๑๐๐
รวมทั้งสิ้น (บาท)			๑๖๔,๑๙๑,๙๗๘	๑๖๔,๑๙๐,๔๒๒	๙๙.๙๙

ผลปฏิบัติงาน และการใช้จ่ายเงิน ประจำปีงบประมาณ พ.ศ.๒๕๖๕ (เบิกจ่ายงบประมาณแทนกัน)
(ข้อมูล ณ วันที่ ๓๐ กันยายน ๒๕๖๕)

กิจกรรม/ โครงการ	หน่วย นับ	ปริมาณงาน	งบประมาณ (บาท)	การเบิกจ่าย	% การ เบิกจ่าย
แผนงานบูรณาการพัฒนาอุตสาหกรรมและบริการแห่งอนาคต			๑,๒๕๙,๗๐๐	๑,๒๕๙,๖๑๐.๕๐	๙๙.๙๙
โครงการพัฒนาโครงสร้างพื้นฐานเพื่อรองรับ อุตสาหกรรมยานยนต์สมัยใหม่	ไร่	๑,๒๓๔.๙๘	๑,๒๕๙,๗๐๐	๑,๒๕๙,๖๑๐.๕๐	๙๙.๙๙
แผนงานบูรณาการบริหารจัดการทรัพยากรน้ำ			๓,๐๕๕,๑๖๐	๓,๐๕๔,๖๐๙.๑๐	๙๙.๙๙
โครงการจัดหาแหล่งน้ำและเพิ่มพื้นที่ชลประทาน	ไร่	๗๒๒	๗๓๖,๔๔๐	๗๓๖,๓๙๖	๙๙.๙๙
โครงการจัดหาแหล่งน้ำและเพิ่มพื้นที่ชลประทาน (โครงการอ่างเก็บน้ำแม่สอดตอนบน จังหวัดตาก)	ไร่	๒,๑๓๖	๒,๓๑๘,๗๒๐	๒,๓๑๘,๒๑๓.๑๐	๙๙.๙๘
แผนงานพื้นฐานด้านความมั่นคง			๓๘๒,๕๐๐	๓๘๒,๔๔๖.๕๐	๙๙.๙๙
กิจกรรมการบริหารจัดการความมั่นคงชายแดน	ไร่	๓๗๕	๓๘๒,๕๐๐	๓๘๒,๔๔๖.๕๐	๙๙.๙๙
แผนงานบูรณาการพัฒนาด้านคมนาคมและระบบโลจิสติกส์			๔,๗๕๕,๓๖๙	๔,๗๕๕,๓๖๙	๑๐๐
แผนงานปลูกป่าทดแทนเพื่อลดผลกระทบ สิ่งแวดล้อมและฟื้นฟูทรัพยากรธรรมชาติ จากกร ก่อสร้างทางหลวงหมายเลข ๑๐๕ ตอน ตาก- อำเภอแม่สอด	งาน	๑	๔,๗๕๕,๓๖๙	๔,๗๕๕,๓๖๙	๑๐๐
ค่าใช้จ่ายในการปลูกป่าทดแทนเพื่อใช้ดำเนินการในเขตทางหลวงหมายเลข ๑๓๐			๕๑๖,๕๙๕	๕๑๖,๕๔๐	๙๙.๙๙
สายทางเข้าสะพานข้ามแม่น้ำเมย แห่งที่ ๒	ไร่	๕๐๖.๔๖๕	๕๑๖,๕๙๕	๕๑๖,๕๔๐	๙๙.๙๙
รวมทั้งสิ้น (บาท)			๙,๙๖๙,๓๒๔	๙,๙๖๘,๕๗๕.๑๐	๙๙.๙๙

ผลปฏิบัติงาน และการใช้จ่ายเงิน ประจำปีงบประมาณ พ.ศ.๒๕๖๕ (เงินนอกงบประมาณ)
(ข้อมูล ณ วันที่ ๓๐ กันยายน ๒๕๖๕)

กิจกรรม/โครงการ	หน่วย นับ	ปริมาณงาน	งบประมาณ (บาท)	การเบิกจ่าย	% การ เบิกจ่าย
เงินฝากแผนกป่าไม้ รหัส ๐๐๙๓๐			๑,๒๑๓,๔๐๐	๑,๒๑๒,๔๒๖	๙๙.๙๙
กิจกรรมปลูกและบำรุงป่า					
- บำรุงป่า ปีที่ ๒-๖	ไร่	๑๗๐	๑๗๓,๔๐๐	๑๗๓,๓๙๖	๙๙.๙๙
- งานอำนวยความสะดวก	งาน	๑	๒๐,๐๐๐	๑๙,๐๔๐	๙๕.๒๐
กิจกรรมบำรุงป่า (บำรุงป่า ปีที่ ๒-๖)	ไร่	๑,๐๐๐	๑,๐๒๐,๐๐๐	๑,๐๑๙,๙๙๐	๙๙.๙๙
เงินฝากเพื่อบูรณะทรัพย์สิน รหัส ๐๐๗๗๐			๒๐,๒๕๙,๕๘๐	๒๐,๒๕๓,๑๖๙.๔๐	๙๙.๙๑
กิจกรรมบำรุงป่า					
- กิจกรรมบำรุง ปีที่ ๒-๖	ไร่	๑๐,๘๗๙	๑๑,๐๙๖,๕๘๐	๑๑,๐๙๕,๘๕๗.๔๐	๙๙.๙๙
- กิจกรรมบำรุง ปีที่ ๗-๑๐	ไร่	๑๘,๗๐๐	๙,๑๖๓,๐๐๐	๙,๑๕๗,๓๑๒	๙๙.๘๓
ข้อบัญญัติเงินนอกงบประมาณ : เงินฝาก เงินบริจาค กรมป่าไม้ รหัส ๐๐๙๒๗			๑๐,๐๐๐	๑๐,๐๐๐	๑๐๐
กิจกรรม : โครงการ "อนุรักษ์ป่า ป่ารักชุมชน"	-	-	๑๐,๐๐๐	๑๐,๐๐๐	๑๐๐
เงินฝาก เงินบริจาค กรมป่าไม้ รหัส ๐๐๙๒๗			๓๓,๖๖๐	๓๓,๖๓๔.๕๐	๙๙.๙๒
กิจกรรมบำรุงรักษาป่าปีที่ ๒-๖	ไร่	๓๓	๓๓,๖๖๐	๓๓,๖๓๔.๕๐	๙๙.๙๒
เงินฝากเพื่อบูรณะทรัพย์สินของกรมป่าไม้ รหัส ๐๐๗๗๐			๑๓,๖๙๖,๙๐๐	๑๓,๖๙๒,๕๓๑.๒๐	๙๙.๙๖
กิจกรรมปลูกป่า	ไร่	๓,๕๑๑	๑๓,๖๙๖,๙๐๐	๑๓,๖๙๒,๕๓๑.๒๐	๙๙.๙๖
เงินนอกงบประมาณ รหัส ๑๐๗๘๗			๕๐,๐๐๐	๕๐,๐๐๐	๑๐๐
โครงการป้องกันไฟป่าและหมอกควันพื้นที่จังหวัดตาก ประจำปีงบประมาณ พ.ศ. ๒๕๖๕	โครงการ	๑	๕๐,๐๐๐	๕๐,๐๐๐	๑๐๐
รวมทั้งสิ้น (บาท)			๓๕,๒๕๙,๕๔๐	๓๕,๒๕๑,๗๖๑.๑๐	๙๙.๙๑

ผลปฏิบัติงาน และการใช้จ่ายเงิน ประจำปีงบประมาณ พ.ศ.๒๕๖๔ (งบกลาง)
(ข้อมูล ณ วันที่ ๓๐ กันยายน ๒๕๖๕)

กิจกรรม/โครงการ	หน่วย นับ	ปริมาณงาน	งบประมาณ (บาท)	การเบิกจ่าย	% การ เบิกจ่าย
แผนงานยุทธศาสตร์เสริมสร้างพลังทางสังคม					
โครงการพัฒนาและรณรงค์การใช้หญ้าแฝกอันเนื่องมาจากพระราชดำริ (แผนงานด้านการส่งเสริมและขยายผล)					
- โครงการพัฒนาป่าไม้บ้านลานตั้งตามแนวพระราชดำริ จังหวัดตาก	กล้า	๒๐๐,๐๐๐	๓๓๐,๐๐๐	๓๓๐,๐๐๐	๑๐๐
- โครงการพัฒนาป่าไม้โครงการหลวงเลอตอ จังหวัดตาก	กล้า	๒๐๐,๐๐๐	๓๓๐,๐๐๐	๓๓๐,๐๐๐	๑๐๐
โครงการส่งเสริมการเรียนรู้เพื่อการอนุรักษ์และฟื้นฟูสิ่งแวดล้อมอันเนื่องมาจากพระราชดำริ อำเภอแม่สอด จังหวัดตาก					
- งานอำนวยการและประสานการดำเนินงานโครงการฯ	งาน	๑	๒๐๐,๐๐๐	๒๐๐,๐๐๐	๑๐๐
โครงการอนุรักษ์และฟื้นฟูทรัพยากรป่าไม้อันเนื่องมาจากพระราชดำริสมเด็จพระเทพรัตนราชสุดาฯ สยามบรมราชกุมารี อำเภอแม่ระมาด จังหวัดตาก					
- โครงการอนุรักษ์และฟื้นฟูทรัพยากรป่าไม้บ้านแพะอันเนื่องมาจากพระราชดำริฯ อ.แม่ระมาด จ.ตาก	-	-	๒๘๑,๐๙๙	๒๘๑,๐๙๙	๑๐๐
- โครงการอนุรักษ์และฟื้นฟูทรัพยากรป่าไม้บ้านแม่ละนาอันเนื่องมาจากพระราชดำริฯ อ.แม่ระมาด จ.ตาก	-	-	๒๓๘,๙๙๖	๒๓๘,๙๙๖	๑๐๐
โครงการอนุรักษ์และฟื้นฟูทรัพยากรป่าไม้อันเนื่องมาจากพระราชดำริสมเด็จพระเทพรัตนราชสุดาฯ สยามบรมราชกุมารี อำเภอท่าสองยาง จังหวัดตาก					
- โครงการอนุรักษ์และฟื้นฟูทรัพยากรป่าไม้บ้านแม่วะหลวงอันเนื่องมาจากพระราชดำริฯ อ.ท่าสองยาง จ.ตาก	-	-	๖๕๙,๙๘๐	๕๓๖,๙๒๙	๘๑.๓๖
- โครงการอนุรักษ์และฟื้นฟูทรัพยากรป่าไม้บ้านกามาผาไดอันเนื่องมาจากพระราชดำริฯ อ.ท่าสองยาง จ.ตาก	-	-	๕๔๕,๐๐๐	๕๔๔,๙๙๖	๙๙.๙๙
- โครงการอนุรักษ์และฟื้นฟูทรัพยากรป่าไม้บ้านเลโพเดอันเนื่องมาจากพระราชดำริฯ อ.ท่าสองยาง จ.ตาก	-	-	๔๒๖,๗๗๐	๔๐๐,๒๐๕	๙๓.๗๘
- โครงการอนุรักษ์และฟื้นฟูทรัพยากรป่าไม้บ้านแม่อมะอันเนื่องมาจากพระราชดำริฯ อ.ท่าสองยาง จ.ตาก	-	-	๒๕๔,๙๐๐	๒๕๔,๙๐๐	๑๐๐
รวมทั้งสิ้น (บาท)			๓,๒๖๖,๗๔๕	๓,๑๑๗,๑๒๕	๙๕.๔๒

ผลปฏิบัติงาน และการใช้จ่ายเงิน ประจำปีงบประมาณ พ.ศ.๒๕๖๔ (เงินบริจาค)
 (ข้อมูล ณ วันที่ ๓๐ กันยายน ๒๕๖๕)

กิจกรรม/ โครงการ	หน่วยนับ	ปริมาณงาน	งบประมาณ (บาท)	การเบิกจ่าย	% การ เบิกจ่าย
เงินฝากเงินบริจาค กรมป่าไม้ รหัส ๐๐๙๒๗					
กิจกรรมบำรุงรักษาป่าปีที่ ๒-๖	ไร่	๓๓	๓๓,๖๖๐	๓๓,๖๖๐	๑๐๐
รวมทั้งสิ้น (บาท)			๓๓,๖๖๐	๓๓,๖๖๐	๑๐๐

ส่วนที่ ๓ ผลการปฏิบัติงาน
ประจำปีงบประมาณ พ.ศ. ๒๕๖๕



**ผลการดำเนินงานสำนักจัดการทรัพยากรป่าไม้ที่ ๕ (ตาก)
ประจำปีงบประมาณ พ.ศ. ๒๕๖๕**

กิจกรรม	ตาก	สุโขทัย	กำแพงเพชร	รวม
๑. ด้านการป้องกัน - ดำเนินงานตาม ม.๒๕	๙-๒-๔๐ ไร่	๑๘๕-๓-๙๔ ไร่	๒๐๒-๓-๙๑ ไร่	๓๙๘-๑-๒๕ ไร่
๒. ป่าชุมชน (ปี ๕๙-๖๕)	๓๖๕,๕๐๑.๐๙ ไร่ (๓๕๑ หมู่บ้าน ๓๐๓ โครงการ)	๙๖,๑๖๗.๑๑ ไร่ (๑๙๔ หมู่บ้าน ๑๔๑ โครงการ)	๖๗,๙๖๕.๓๘ ไร่ (๒๙๐ หมู่บ้าน ๒๐๔ โครงการ)	๕๓๐,๐๖๐.๗๗ ไร่ (๘๓๕ หมู่บ้าน ๖๔๘ โครงการ)
๓. ด้านส่งเสริมการปลูกป่า - ปลูกป่าทั่วไป (ปี ๔๔-๖๕) - ไม้เศรษฐกิจ (ปี ๕๗-๖๕) - สร้างป่าสร้างรายได้ (ปี ๕๙- ๖๕)	๙๙,๕๒๕ ไร่ ๕,๖๙๗ ไร่ ๒๘,๔๐๐ ไร่	๔๒,๕๗๓ ไร่ ๕,๑๐๐ ไร่ ๕,๕๐๐ ไร่	๑๔,๙๐๑ ไร่ ๑๑,๓๐๐ ไร่ ๕,๕๐๐ ไร่	๑๕๖,๙๙๙ ไร่ ๒๒,๐๙๗ ไร่ ๓๙,๐๐๐ ไร่
๔. ด้านการแก้ไขปัญหา ที่ดินป่าไม้ (คทข.) (อนุญาต แล้ว)	๓๕,๙๘๐ ไร่	๗๙๔ ไร่	๑๗,๑๘๕ ไร่	๕๓,๙๕๙ ไร่
๕. รวมใจไทย ปลูกต้นไม้ เพื่อแผ่นดินสืบสานสู่ ๑๐๐ ล้านกล้า (ข้อมูล ณ วันที่ ๒๑ ต.ค. ๒๕๖๕)	๕,๓๐๘,๐๘๙ กล้า	๒,๘๖๑,๗๗๕ กล้า	๑,๙๓๔,๕๐๐ กล้า	๑๐,๑๐๔,๓๖๔ กล้า

ส่วนอำนวยการ

๑. บทบาทหน้าที่และภารกิจ

- ๑) ปฏิบัติงานธุรการ งานสารบรรณ งานเทคโนโลยีสารสนเทศ และงานประชาสัมพันธ์
- ๒) ปฏิบัติงานด้านงบประมาณ การเงิน บัญชี พัสดุ งานดูแลอาคารสถานที่และยานพาหนะ
- ๓) ดำเนินการด้านบุคคล และงานพัฒนาระบบราชการของสำนัก
- ๔) วิเคราะห์และจัดทำแผนงาน งบประมาณ และติดตามประเมินผลการปฏิบัติงานตามแผน
- ๕) ปฏิบัติงานร่วมกับหรือสนับสนุนการปฏิบัติงานของหน่วยงานอื่นที่เกี่ยวข้องหรือที่ได้รับ

มอบหมาย

ส่วนอำนวยการ ประกอบด้วย ๔ ฝ่าย ดังนี้

๑. ฝ่ายบริหารทั่วไป มีหน้าที่ความรับผิดชอบ

๑) ปฏิบัติงานสารบรรณ การจัดทำ การรับ การส่งการเก็บรักษา การยืม การทำลาย เอกสารทางราชการ ตามระเบียบสำนักนายกรัฐมนตรี ว่าด้วยงานสารบรรณ พ.ศ. ๒๕๖๒ และฉบับแก้ไขเพิ่มเติม พ.ศ. ๒๕๓๙ ตลอดจนร่างโต้ตอบหนังสือ ตรวจสอบกลั่นกรองเรื่องก่อนเสนอผู้บริหารพิจารณา

๒) ปฏิบัติงานด้านบุคลากรในภาพรวมของสำนักและส่วน

๓) ปฏิบัติงานร่วมกับหรือสนับสนุนการปฏิบัติงานของหน่วยงานอื่นที่เกี่ยวข้องหรือที่ได้รับมอบหมาย

๒. ฝ่ายการเงินและบัญชี มีหน้าที่ความรับผิดชอบ

๑) ปฏิบัติงานด้านงบประมาณ การเงินและบัญชี การรับเงิน การเบิกจ่ายเงิน และการบันทึกบัญชีและทะเบียนคุมรายจ่าย ให้เป็นไปตามระเบียบของทางราชการ

๒) รายงานผลการเบิกจ่ายเงิน ตรวจสอบทางระบบบัญชี และตรวจสอบความถูกต้องของเอกสารการเบิกจ่ายทุกหมวดรายจ่าย

๓) ปฏิบัติงานร่วมกับหรือสนับสนุนการปฏิบัติงานของหน่วยงานอื่นที่เกี่ยวข้องหรือที่ได้รับมอบหมาย

๓. ฝ่ายพัสดุ มีหน้าที่ความรับผิดชอบ

๑) ปฏิบัติงานพัสดุ จัดหาพัสดุ งานทะเบียนพัสดุ กำหนดหมายเลขครุภัณฑ์ งานคลังพัสดุ การควบคุม การตรวจสอบ การยืม การเก็บรักษา และการเบิกจ่ายพัสดุของสำนัก

๒) ควบคุมดูแล อาคารสถานที่ และยานพาหนะ

๓) ปฏิบัติงานร่วมกับหรือสนับสนุนการปฏิบัติงานของหน่วยงานอื่นที่เกี่ยวข้องหรือที่ได้รับมอบหมาย

๔. ฝ่ายแผนงาน ติดตามและงบประมาณ มีหน้าที่ความรับผิดชอบ

๑) วิเคราะห์และจัดทำแผนงาน งบประมาณ แผนปฏิบัติการ และแผนการใช้จ่ายงบประมาณในภาพรวมของสำนัก

๒) ติดตามผลการดำเนินงานให้เป็นไปตามแผนงาน ประเมินผลการปฏิบัติราชการ และรายงานผลการปฏิบัติงานประจำปีของสำนักส่งกรมป่าไม้

๓) ประสานการจัดเก็บข้อมูลสารสนเทศของสำนักและเป็นศูนย์ข้อมูลของหน่วยงานในการเผยแพร่ข้อมูลสารสนเทศที่เกี่ยวข้องกับงานป่าไม้ ตลอดจนดูแลระบบเครือข่าย และถ่ายทอดความรู้ด้านเทคโนโลยีสารสนเทศ

๔) รับเรื่องร้องทุกข์ ร้องเรียน ขอความเป็นธรรม ขอความช่วยเหลือ การแจ้งเบาะแสที่เกี่ยวข้องกับภารกิจของกรมป่าไม้ และประสานงานส่งต่อเรื่องให้หน่วยงานเจ้าของเรื่องรับไปดำเนินการตามขั้นตอนของแต่ละหน่วยงาน

๕) ปฏิบัติงานร่วมกับหรือสนับสนุนการปฏิบัติงานของหน่วยงานอื่นที่เกี่ยวข้องหรือที่ได้รับมอบหมาย

๒. อัตรากำลังเจ้าหน้าที่

๑) ข้าราชการ	จำนวน	๗	อัตรา
๒) ลูกจ้างประจำ	จำนวน	๒	อัตรา
๓) พนักงานราชการ	จำนวน	๒๙	อัตรา
๔) พนักงานจ้างเหมา	จำนวน	๒	อัตรา
รวม	จำนวน	๔๐	อัตรา

๓. แผนปฏิบัติงาน และผลการเบิกจ่ายงบประมาณ ประจำปีงบประมาณ พ.ศ. ๒๕๖๕

ที่	กิจกรรม/โครงการ	แผนการปฏิบัติงาน	งบประมาณ (บาท)	ผลการเบิกจ่าย (บาท)	คิดเป็นร้อยละ
๑	กิจกรรมเพิ่มศักยภาพการจัดการงานป่าไม้	๑ งาน	๘๒๘,๐๐๐	๘๒๘,๐๐๐	๑๐๐
๒	กิจกรรมอำนวยความสะดวกงานแผนงานและสารสนเทศ (ส่วนกลาง)	๑ งาน	๑,๓๗๘,๒๐๐	๑,๓๗๘,๒๐๐	๑๐๐
๓	กิจกรรมพัฒนาระบบเทคโนโลยีสารสนเทศ	๑ งาน	๑๘๐,๐๐๐	๑๘๐,๐๐๐	๑๐๐
รวม			๒,๓๘๖,๒๐๐	๒,๓๘๖,๒๐๐	๑๐๐

๔. ผลการปฏิบัติงาน ประจำปีงบประมาณ พ.ศ. ๒๕๖๕

ฝ่ายบริหารทั่วไป

ลงรับหนังสือราชการ จำนวน ๑๓,๙๓๓ ฉบับ

หนังสือส่งราชการ จำนวน ๑๘,๒๕๙ ฉบับ

รวม ๓๒,๑๙๒ ฉบับ

ฝ่ายการเงินและบัญชี มีผลการดำเนินงาน ดังนี้

กิจกรรม	ผลการปฏิบัติงาน	หน่วยวัด
๑. ตรวจสอบใบสำคัญ เงินนอกงบประมาณ เงินในงบประมาณ และงบจังหวัด งบกลาง งบดำเนินงาน งบลงทุน งบรายจ่ายอื่น งบอุดหนุน	๓,๖๒๘	ชุด
๒ จัดส่งสวัสดิการ (งบกลาง) ส่งเบิกกรมป่าไม้	๑๕๐	ชุด
๓. จัดส่งสวัสดิการ (งบกลาง) เบิกสำนัก	๘๐	ชุด
๔. ตรวจสอบเอกสารการยืมเงินราชการ	๑๐๒	ชุด
๕. ตรวจสอบใบสำคัญหักล้างเงินยืมราชการ	๑๐๒	ชุด
๖. เอกสารอนุมัติเบิกค่าเช่าบ้าน	๒	ราย
๗. จัดทำทะเบียนคุมสัญญาการเบิกเงิน	๑	เล่ม
๘. จัดทำรายการผลการใช้จ่ายเงินงบประมาณ	๑๒	ชุด
๙. จัดทำ ขจ. ๐๕ (ปี ๖๓)	๖๗๗	ฉบับ
๑๐. เขียนเช็ค/จ่ายเช็ค	๘๗๐	ฉบับ
๑๑. จัดทำทะเบียนคุมการใช้จ่ายเงินงบประมาณ	๑	หน่วย
๑๒. ตรวจสอบความถูกต้องเอกสารตั้งเบิกในระบบ GFMS ก่อนโหลดข้อมูล เข้าระบบ (แบบ ขบ.)	๓,๗๓๐	ฎีกา
๑๓. ตรวจสอบรายการการโหลดข้อมูลการตั้งเบิกในระบบ GFMS	๓,๗๓๐	ฎีกา
๑๔. จัดทำสมุดเงินสดประจำวัน	๑	ฉบับ
๑๕. จัดทำรายการปรับปรุงบัญชีในระบบ GFMS (แบบ ขบ) กรณีหักล้างเงิน ยืมและปรับปรุงบัญชี	๑	รายการ
๑๖. เขียนใบรับใบสำคัญ	๑	เล่ม
๑๗. จัดทำสมุดเงินคงเหลือประจำวัน	๒	เล่ม
๑๘. รวบรวมเอกสารที่เบิกเรียบร้อยแล้ว (จ่ายผ่านส่วนราชการ)	๑,๒๓๐	ชุด
๑๙. ตั้งเบิกใบสำคัญผ่านระบบ GFMS (ขบ.๐๑ และ ขบ.๐๓)	๒๐	ฎีกา
๒๐. โอนเงินผ่าน KTB Corporate online ธนาคารกรุงไทย	๑๑๒	รายการ
๒๑. จัดทำหนังสือรับรองการหักภาษี ณ ที่จ่าย	๒,๓๐๐	ฉบับ
๒๒. รวบรวมเอกสารที่เบิกจ่ายตรงร้านค้าเรียบร้อยแล้ว	๒,๔๘๐	ชุด
๒๓. เขียนใบเสร็จรับเงิน	๑๒	เล่ม
๒๔. จัดส่งเงินรายได้แผ่นดิน	๑๙๘	ชุด
๒๕. ปิดบัญชีประจำวัน	๑๒	เดือน
๒๖. จัดทำรับ - นำส่งเงิน	๑๒๖	ชุด
๒๗. รายงานเงินนอกโอนให้กรมป่าไม้	๑๒	ชุด
๒๘. รายงานประกอบงบทดลองในระบบ GFMS	๑๒	ชุด
๒๙. รายงานการใช้จ่ายงบประมาณ (รายวัน)	๓๖๕	วัน

ฝ่ายพัสดุ มีผลการดำเนินงาน ดังนี้

กิจกรรม	ผลการปฏิบัติงาน	หน่วยวัด
๑. ดำเนินการจัดซื้อและจัดจ้าง	๗๑	ชุด
๒. จัดทำใบสำคัญที่เกี่ยวข้องกับงานพัสดุ	๑,๖๐๐	ชุด
๓. ตรวจสอบเอกสารที่เกี่ยวข้องกับงานพัสดุ	๑,๖๐๐	ชุด
๔. ทำการตรวจสอบเอกสารที่เกี่ยวข้องกับจ้างเหมาทำสัญญา/ข้อตกลง	๘๖	ชุด
๕. จัดทำใบสั่งซื้อ สั่งจ้าง (ใบ PO)	๑,๖๐๐	ชุด
๖. นำข้อมูลเข้าระบบ GFMS และจัดทำข้อมูลหลักการขาย (ผข.๐๑)	๓๐	ชุด
๗. งานหนังสือเกี่ยวกับงานพัสดุทั้งหมด	๗๒๗	ชุด

ฝ่ายแผนงาน ติดตามและประเมินผล

๑) รวบรวมและจัดทำสรุปแผนปฏิบัติงานและแผนการใช้จ่ายเงิน ประจำปีงบประมาณ พ.ศ. ๒๕๖๕ ของหน่วยงานในสังกัด

๒) ดำเนินการตรวจสอบติดตามการดำเนินการตามแผนปฏิบัติงานและแผนการใช้จ่ายเงิน ประจำปีงบประมาณ พ.ศ. ๒๕๖๕ ได้รับการจัดสรรงบประมาณ ดังนี้

ที่	แหล่งงบประมาณ	งบประมาณตามแผนปฏิบัติงาน (บาท)	งบประมาณ (บาท) ตามแผนปฏิบัติงานฯ			
			งบดำเนินงาน	งบลงทุน	งบอุดหนุน	งบรายจ่ายอื่น ๆ
๑	งบประมาณตามแผนปฏิบัติงาน (กรมป่าไม้)	๑๖๔,๑๙๑,๙๗๘	๒๖,๐๐๘,๙๙๙	๑๒๓,๓๕๒,๖๗๙	๑๐,๔๕๐,๓๐๐	๔,๓๘๐,๐๐๐
๒	เงินนอกงบประมาณ	๓๕,๒๕๙,๕๔๐	๗๙,๐๔๐	๓๕,๑๖๓,๐๘๙.๙๐	๐	๐
๓	เบิกจ่ายงบประมาณแทนกัน	๙,๙๖๙,๓๒๔	๐	๔,๓๑๔,๒๑๙.๖๐	๐	๕,๖๕๕,๑๐๕.๕๐
๔	งบกลาง	๓,๒๑๖,๗๔๕	๑,๔๑๕,๒๓๖	๑,๕๔๗,๘๘๙	๐	๐
๕	เงินบริจาค	๓๓,๖๖๐	๐	๓๓,๖๖๐	๐	๐
รวมทั้งสิ้น		๒๑๒,๖๗๑,๒๙๗	๒๗,๕๐๓,๒๗๕	๑๖๔,๔๑๑,๕๓๗.๕๐	๑๐,๔๕๐,๓๐๐	๑๐,๐๓๔,๓๕๕.๕๐

๓) ดำเนินการปรับปรุงข้อมูลเว็บไซต์ของสำนักฯ ปรับปรุงข้อมูลสารสนเทศป่าไม้ของหน่วยงาน ประสานการดำเนินงานด้านข้อมูลกับหน่วยงานรักษาป่าติดตามการบุกรุกทำลายป่าและควบคุมไฟป่าให้หน่วยงานที่เกี่ยวข้อง ตลอดจนประสานงานและรายงานผลการดำเนินการกับสำนักแผนงานและสารสนเทศ (ศูนย์สารสนเทศ) ซึ่งเป็นหน่วยงานหลักในการกำกับดูแลระบบข้อมูลสารสนเทศป่าไม้

๔) บริหารงานและอำนวยความสะดวกของหน่วยงาน ให้สามารถใช้งานได้อย่างมีประสิทธิภาพและประสิทธิภาพ

๕) ดำเนินการเรื่องร้องเรียนทั้งหมด ๕๕ เรื่อง

ช่องทางการติดต่อ	จำนวน (เรื่อง)	ดำเนินการแล้วเสร็จ (เรื่อง)	อยู่ระหว่างดำเนินการ (เรื่อง)
๑. ระบบรับเรื่องร้องเรียนผ่านศูนย์ดำรงธรรม	๓๒	๒๔	๘
๒. ระบบรับเรื่องร้องเรียน ทส. (E-Petition) และระบบบริหารจัดการเรื่องร้องเรียนของกรมป่าไม้	๓	๑	๒
๓. ระบบบริหารจัดการเรื่องร้องเรียนกรมป่าไม้	๑๑	๑๐	๑
๔. สำนักงานทรัพยากรธรรมชาติและสิ่งแวดล้อมจังหวัดตาก	๒	๒	-
๕. ช่องทางอื่นๆ	๗	๗	-
รวมทั้งสิ้น	๕๕	๔๔	๑๑

ภาพกิจกรรมการดำเนินงานของส่วนอำนวยการ

ร่วมพิธีถวายสัตย์ปฏิญาณเพื่อเป็นข้าราชการที่ดีและพลังของแผ่นดิน ประจำปี ๒๕๖๕
เนื่องในโอกาสวันเฉลิมพระชนมพรรษาพระบาทสมเด็จพระเจ้าอยู่หัว
วันที่ ๒๖ กรกฎาคม ๒๕๖๕ ณ ห้องประชุมสำนักจัดการทรัพยากรป่าไม้ที่ ๔ (ตาก)



ภาพกิจกรรมการดำเนินงานของส่วนอำนวยการ

ร่วมการปรับปรุงภูมิทัศน์ริมน้ำปิง โดยการตัดหญ้า เก็บขยะ ในพื้นที่ริมน้ำปิงที่อยู่ในความรับผิดชอบของหน่วยงาน วันที่ ๑๒ กรกฎาคม ๒๕๖๕ ณ บริเวณหน้าสำนักจัดการทรัพยากรป่าไม้ที่ ๔ (ตาก) ต.ป่ามะม่วง อ.เมือง จ.ตาก



ส่วนจัดการที่ดินป่าไม้

๑. บทบาทหน้าที่และภารกิจ

- ๑) จัดทำแผนงานและงบประมาณของส่วน จัดทำแผนปฏิบัติการและแผนการใช้จ่ายงบประมาณของส่วน และจัดทำรายงานผลการปฏิบัติงานของส่วน กำกับ ควบคุมดูแล และประสานงานด้านจัดการที่ดินป่าไม้
- ๒) ปฏิบัติการด้านการจัดการทรัพยากรที่ดินป่าไม้ กำหนดเขตที่ดินป่าไม้ จัดทำและควบคุมระบบข้อมูลทรัพยากรและที่ดินป่าไม้ในพื้นที่รับผิดชอบ เพื่อใช้ปฏิบัติงานด้านการจัดการพื้นที่ป่าไม้
- ๓) ปฏิบัติงานอื่นที่เกี่ยวข้องหรืองานที่ได้รับมอบหมาย

ส่วนจัดการป่าไม้ ประกอบด้วย ๔ ฝ่าย ดังนี้

๑. ฝ่ายกำหนดเขตที่ดินป่าไม้ มีหน้าที่ความรับผิดชอบ

- ๑) สำรวจพื้นที่ป่าไม้ เพื่อกำหนดเป็นป่าสงวนแห่งชาติ
- ๒) รังวัดหมายแนวเขตที่ดินป่าไม้
- ๓) สอบสวนและวินิจฉัยกรณีสิทธิหรือทำประโยชน์พื้นที่ที่ราษฎรยื่นคำร้องว่ามีสิทธิอยู่ก่อนการประกาศเป็นป่าสงวนแห่งชาติ
- ๔) ประสานการปฏิบัติงานกับหน่วยงานที่เกี่ยวข้องในการรังวัด ยืนยันแนวเขตที่ดินป่าไม้
- ๕) ปฏิบัติงานอื่นที่เกี่ยวข้องหรืองานที่ได้รับมอบหมาย

๒. ฝ่ายจัดการสิทธิการใช้ที่ดินป่าไม้ มีหน้าที่ความรับผิดชอบ

- ๑) ดำเนินการจัดการให้เป็นไปตามพระราชบัญญัติป่าสงวนแห่งชาติ พ.ศ. ๒๕๐๗ และที่แก้ไขเพิ่มเติม ในเรื่อง “สิทธิทำกิน” (สทก.) ในพื้นที่ป่าไม้
- ๒) ดำเนินการจัดการพื้นที่ป่าไม้ เพื่อวัตถุประสงค์ต่างๆ รวมถึงการจัดที่ดินทำกินให้ชุมชนตามนโยบายรัฐบาล
- ๓) ศึกษา ส่งเสริม และพัฒนาการใช้ที่ดินของราษฎรให้เกิดประโยชน์อย่างยั่งยืน ดำเนินการลดผลกระทบในการอาศัย/ทำกินในพื้นที่ป่าไม้ และกำหนดมาตรการใช้ประโยชน์ที่ดินในพื้นที่ป่าไม้
- ๔) ดำเนินการเกี่ยวกับการแก้ปัญหาข้อเรียกร้องของราษฎร และองค์กรเอกชนในเรื่องที่ดินเพื่อการอยู่อาศัย/ทำกิน หรือการใช้ประโยชน์ในพื้นที่ป่าไม้ ข้อขัดแย้งต่างๆ ในการใช้ประโยชน์ทรัพยากรในพื้นที่
- ๕) ติดตามและประเมินผลการใช้ประโยชน์ในพื้นที่ป่าไม้ ให้เป็นไปตามนโยบายกฎหมายเกี่ยวกับการป่าไม้และกฎหมายอื่นที่เกี่ยวข้อง
- ๖) ปฏิบัติงานอื่นที่เกี่ยวข้องหรืองานที่ได้รับมอบหมาย

๓. ฝ่ายสำรวจและวิเคราะห์ทรัพยากรป่าไม้ มีหน้าที่ความรับผิดชอบ

- ๑) จัดทำฐานข้อมูลทรัพยากรธรรมชาติ ที่ดิน และป่าไม้ในพื้นที่ เพื่อการวางแผนจัดการ และฟื้นฟูพื้นที่ป่าไม้
- ๒) สำรวจเพื่อติดตามการเปลี่ยนแปลงพื้นที่ป่าไม้
- ๓) ให้บริการข้อมูลข่าวสารเพื่อการจัดการทรัพยากรธรรมชาติ
- ๔) ปฏิบัติงานอื่นที่เกี่ยวข้องหรืองานที่ได้รับมอบหมาย

๔. ฝ่ายจัดการป่าสงวนแห่งชาติ มีหน้าที่ความรับผิดชอบ

- ๑) ส่งเสริมและสนับสนุนการดำเนินการตามแผนปฏิบัติงานของหน่วยงานกรมป่าไม้ในการดำเนินการในพื้นที่ป่าสงวนแห่งชาติแบบมีส่วนร่วม
- ๒) ส่งเสริมและพัฒนาการมีส่วนร่วมของทุกภาคส่วนในการบริหารจัดการป่าสงวนแห่งชาติแบบบูรณาการ
- ๓) จัดทำฐานข้อมูลเกี่ยวกับทรัพยากรธรรมชาติและสิ่งแวดล้อม เศรษฐกิจ และสังคม ในพื้นที่ป่าสงวนแห่งชาติแบบมีส่วนร่วม เพื่อเป็นข้อมูลในการบริหารจัดการป่าสงวนแห่งชาติ
- ๔) ปฏิบัติงานอื่นที่เกี่ยวข้องหรืองานที่ได้รับมอบหมาย

๒. อัตรากำลังเจ้าหน้าที่

๑) ข้าราชการ	จำนวน	๑๐	อัตรา
๒) ลูกจ้างประจำ	จำนวน	-	อัตรา
๓) พนักงานราชการ	จำนวน	๑๘	อัตรา
๔) พนักงานจ้างเหมา	จำนวน	๑๑	อัตรา
รวม	จำนวน	๓๙	อัตรา

๓. ผลปฏิบัติงาน และผลการเบิกจ่ายงบประมาณ ประจำปีงบประมาณ พ.ศ. ๒๕๖๕

ที่	กิจกรรม/โครงการ	ผลการปฏิบัติงาน			งบประมาณ (บาท)	ผลการเบิกจ่าย (บาท)	คิดเป็นร้อยละ
		หน่วย	แผน	ผล			
๑	กิจกรรมจัดการที่ดินป่าไม้	ราย	๕๐๐	๕๖๒	๔๑๗,๕๐๐	๔๑๗,๔๙๘	๙๙.๙๙
๒	กิจกรรมจัดการแนวเขตป่าสงวนแห่งชาติ	งาน	๑	๑	๑๐,๐๐๐	๑๐,๐๐๐	๑๐๐
๓	กิจกรรมบริหารงานคณะกรรมการควบคุมและรักษาป่าสงวนแห่งชาติ	งาน	๑	๑	๕๒,๖๐๐	๕๒,๖๐๐	๑๐๐
๔	กิจกรรมจัดระเบียบเพื่อจัดที่ดินทำกินให้ชุมชน ในพื้นที่ป่าสงวน	ไร่	๖,๐๐๐	๖,๓๗๙-๐-๕๔	๑๓๐,๐๐๐	๑๒๙,๙๕๙	๙๙.๙๗
๕	กิจกรรมตรวจติดตามการปฏิบัติตามข้อกำหนดการใช้ที่ดินของผู้ได้รับการจัดที่ดินตามโครงการจัดที่ดินทำกินชุมชน	ไร่	๖,๘๙๔	๖,๘๘๖-๑-๓๙	๑๘๘,๖๐๐	๑๘๘,๖๐๐	๑๐๐
๖	กิจกรรมโครงการบริหารจัดการที่ดินป่าไม้ทั้งระบบ	-	-	-	๑,๕๓๑,๙๐๕	๑,๕๓๑,๙๐๕	๑๐๐
๗	กิจกรรมสำรวจการถือครองที่ดินในพื้นที่ป่าสงวนแห่งชาติ	หมู่บ้าน	๑๐๘	๑๐๘	๓,๖๑๓,๐๐๐	๓,๖๑๓,๐๐๐	๑๐๐
๘	กิจกรรมโครงการจัดทำแผนการบริหารจัดการทรัพยากรที่ดินและป่าไม้ระดับพื้นที่	หมู่บ้าน	๑๖๐	๑๖๐	๖,๐๑๒,๘๐๐	๖,๐๑๒,๘๐๐	๑๐๐
	รวม				๑๑,๙๕๖,๔๐๕	๑๑,๙๕๖,๓๖๒	๙๙.๙๙

๔. ผลการปฏิบัติงาน ประจำปีงบประมาณ พ.ศ. ๒๕๖๕

๔.๑ ฝ่ายกำหนดเขตที่ดินป่าไม้

๑. กิจกรรมบริหารงานคณะกรรมการควบคุมและรักษาป่าสงวนแห่งชาติประจำจังหวัด

- การแต่งตั้งคณะกรรมการควบคุมและรักษาป่าสงวนแห่งชาติประจำจังหวัดสุโขทัย
- การแต่งตั้งคณะกรรมการควบคุมและรักษาป่าสงวนแห่งชาติประจำจังหวัดตาก และจังหวัด

กำแพงเพชร (อยู่ระหว่างดำเนินการ)

๒. งานอำนวยการสำนักงานและอื่นๆ

๒.๑ การระวางชี้แนวเขตและลงชื่อรับรองแนวเขตป่าสงวนแห่งชาติ จำนวน ๓ จังหวัด

๑) จังหวัดตาก	จำนวน ๘๐ ราย
๒) จังหวัดสุโขทัย	จำนวน ๔ ราย
๓) จังหวัดกำแพงเพชร	จำนวน ๑๐ ราย
	<u>รวมทั้งสิ้น</u> ๙๔ ราย

๒.๒ ตรวจสอบแนวเขตป่าไม้

๑) หน่วยงานภาครัฐ/เอกชน	จำนวน ๗๘ ราย
๒) บุคคลทั่วไป	จำนวน ๓๒ ราย
๓) กรณีร้องเรียน	จำนวน ๑๐ ราย
๔) หมายเรียกศาล	จำนวน ๑๐ ราย
	<u>รวมทั้งสิ้น</u> ๑๓๐ ราย

๒.๓ ตรวจสอบพิสูจน์ที่ดินตามกฎหมายกระทรวงฉบับที่ ๔๓ (พ.ศ.๒๕๓๗) จำนวน ๓ จังหวัด

จำนวน ๑๓ ราย

ภาพกิจกรรมงานคณะกรรมการควบคุมและรักษาป่าสงวนแห่งชาติประจำจังหวัดสุโขทัย



ภาพการระวางชี้แนวเขตและลงชื่อรับรองแนวเขตป่าสงวนแห่งชาติ



ภาพประชุมคณะกรรมการพิจารณาการถ่ายทอดและรับรองแนวเขตที่ดินของรัฐในความรับผิดชอบ
ของกรมป่าไม้ ประจำสำนักจัดการทรัพยากรป่าไม้ที่ ๔ (ตาก)



ภาพการร่วมตรวจสอบกับหน่วยงานภาครัฐ



๔.๒ ฝ่ายจัดการสิทธิ์การใช้ที่ดินป่าไม้

๑. กิจกรรมจัดการที่ดินป่าไม้ “โครงการจัดการทรัพยากรที่ดินและป่าไม้ ในเขตป่าสงวนแห่งชาติ”

การปฏิบัติงานโครงการจัดการทรัพยากรที่ดินและป่าไม้ ในพื้นที่ป่าสงวนแห่งชาติ เป็นการแก้ไขปัญหาที่ดินในพื้นที่ป่าไม้ ตามมติคณะรัฐมนตรี เมื่อวันที่ ๓๐ มิถุนายน ๒๕๔๑ โดยสำรวจรังวัดแปลงที่ดินของราษฎร ที่ปรากฏร่องรอยการทำประโยชน์ตามภาพถ่ายทางอากาศปี ๒๕๔๕

ตารางแสดงพื้นที่ดำเนินการจัดการที่ดินป่าไม้โครงการจัดการทรัพยากรที่ดินและป่าไม้ ในเขตป่าสงวนแห่งชาติ

พื้นที่ดำเนินการ (ป่าสงวนแห่งชาติ)	แผนปฏิบัติงาน (ราย)	ผลการปฏิบัติงาน		
		จำนวน (ราย)	จำนวน (แปลง)	จำนวน (ไร่)
จังหวัดตาก				
๑. ป่าแม่กลอง และป่าอู่มฝาง	๙๐๐	๙๖๙	๙๗๖	๖,๓๗๕-๐-๘๓
๒. ป่าช่องแคบ และป่าแม่โกนเกน	๑๐๐	๑๓๔	๑๔๑	๑,๑๐๑-๑-๕๓
๓. ป่าท่าสองยาง	๒๐๐	๒๐๘	๒๐๘	๑,๐๒๔-๓-๕๑
จังหวัดกำแพงเพชร				
- ป่าคลองวังเจ้า และป่าคลองสวนหมาก	๓๐๐	๓๑๖	๓๒๕	๓,๐๓๗-๐-๗๙
รวม	๑,๕๐๐	๑,๖๒๗	๑,๖๕๐	๑๑,๕๓๘-๒-๖๖



๒. กิจกรรมจัดการแนวเขตป่าสงวนแห่งชาติ

ติดตามการปฏิบัติงานและร่วมระวางชี้แนวเขตที่ดินป่าไม้ เพื่อไม่ให้เกิดการออกเอกสารสิทธิ์ที่ดินทับซ้อนเขตป่าสงวนแห่งชาติ โดยดำเนินการร่วมกับสำนักงานที่ดิน จังหวัดตาก จังหวัดสุโขทัย และจังหวัดกำแพงเพชร



๓. กิจกรรมโครงการจัดการป่าสงวนแห่งชาติ

ดำเนินการสำรวจข้อมูลทรัพยากรนันทนาการของหมู่บ้านในพื้นที่ป่าสงวนแห่งชาติ ป่าไม้ถาวรหรือพื้นที่ป่าตามพระราชบัญญัติป่าไม้ พุทธศักราช ๒๔๘๔ ได้แก่ ทรัพยากรนันทนาการทางธรรมชาติ ทรัพยากรนันทนาการทางวัฒนธรรม หรือผลิตภัณฑ์ที่เป็นเอกลักษณ์ของหมู่บ้าน รวมกันแล้วจำนวน ๑๐ หมู่บ้าน

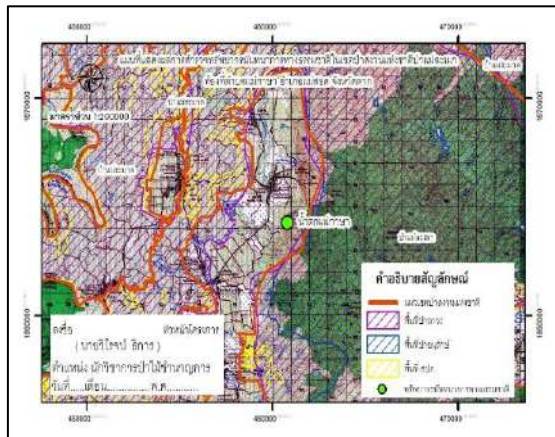
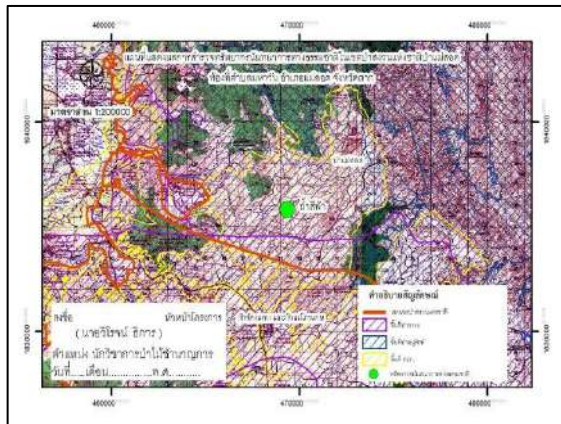

๔. กิจกรรมตรวจสอบพื้นที่ป่าสงวนแห่งชาติเพื่อการจัดที่ดินทำกินให้ชุมชน

ดำเนินงานในการจัดหาที่ดินในพื้นที่ป่าสงวนแห่งชาติ เพื่อนำไปจัดที่ดินทำกินให้ชุมชน ตามนโยบายรัฐบาล ที่มีกรอบการดำเนินงานเป็นการอนุญาตตามมาตรา ๑๖ แห่งพระราชบัญญัติป่าสงวนแห่งชาติ พ.ศ. ๒๕๐๗ ให้จังหวัดนำไปจัดที่ดินเพื่อให้ราษฎรสามารถเข้าอยู่อาศัยและทำกิน ในพื้นที่ป่าสงวนแห่งชาติ ได้ในลักษณะแปลงรวมโดยไม่ให้กรรมสิทธิ์

พื้นที่ดำเนินการ	แผนปฏิบัติงาน(ไร่)	ผลการปฏิบัติงาน (ไร่)
๑. จังหวัดตาก	๙๓,๕๔๐	๙๓,๕๔๐
๒. จังหวัดสุโขทัย	๒๑,๕๖๐	๒๑,๕๖๐
๓. จังหวัดกำแพงเพชร	๓๕,๗๙๐	๓๕,๗๙๐
รวม	๑๕๐,๘๙๐	๑๕๐,๘๙๐



๕. กิจกรรมโครงการบริหารจัดการที่ดินป่าไม้ทั้งระบบ

สำรวจการครอบครองการใช้ที่ดินในพื้นที่ป่าสงวนแห่งชาติ ในหมู่บ้านที่กำหนดเป็นพื้นที่เป้าหมาย เพื่อสนับสนุนการดำเนินงานตามแผนการจัดการทรัพยากรที่ดินและป่าไม้ระดับพื้นที่ โดยมีหน่วยป้องกันและพัฒนาป่าไม้ ในฐานะ คทช.อำเภอ สนับสนุนการปฏิบัติงานในการเป้าหมาย จำนวน ๖๐ หมู่บ้าน



๖. กิจกรรมโครงการจัดทำแผนการบริหารจัดการทรัพยากรที่ดินและป่าไม้ระดับพื้นที่

การดำเนินงานโดยการนำมติคณะรัฐมนตรี เมื่อวันที่ ๒๖ พฤศจิกายน ๒๕๖๑ ลงสู่การปฏิบัติ ภายใต้แผนการจัดการทรัพยากรที่ดินและป่าไม้ ซึ่งกำหนดขอบเขตพื้นที่ที่จะนำเอามาตรการไปดำเนินการเป็นรายหมู่บ้าน โดยใช้ขอบเขตหมู่บ้านตามเขตการปกครอง สร้างการมีส่วนร่วมในการดำเนินงานโดยการจัดประชุมชี้แจง คณะกรรมการหมู่บ้านและราษฎรในพื้นที่ พื้นที่ดำเนินการท้องที่จังหวัดตาก จำนวน ๔๐ หมู่บ้าน



๗. กิจกรรมตรวจติดตามการปฏิบัติตามข้อกำหนดการใช้ที่ดินของผู้ได้รับการจัดที่ดินตามโครงการจัดที่ดินทำกินให้ชุมชน

ตรวจติดตามการใช้ประโยชน์ที่ดินของราษฎรที่ได้รับการจัดที่ดินทำกินให้ชุมชนในพื้นที่ป่าสงวนแห่งชาติ ที่ได้รับการอนุญาตให้เข้าทำประโยชน์และอยู่อาศัยภายในเขตป่าสงวนแห่งชาติ ตามมาตรา ๑๖ แห่งพระราชบัญญัติป่าสงวนแห่งชาติ พ.ศ. ๒๕๐๗ ซึ่งกรมที่ดินในฐานะคณะกรรมการจัดที่ดิน (จัดระเบียบ) ได้ดำเนินการจัดที่ดินให้กับราษฎรในพื้นที่ป่าสงวนแห่งชาติแล้ว

พื้นที่ดำเนินการ (ป่าสงวนแห่งชาติ)	แผนปฏิบัติงาน (ไร่)	ผลการปฏิบัติงาน (ไร่)
๑. ป่าช่องแคบและป่าแม่โกนเกน จังหวัดตาก	๖,๑๐๐	๖,๑๐๒-๐-๙
๒. ป่าสุเม่น จังหวัดสุโขทัย	๗๙๔	๗๘๔-๑-๒๘
รวม	๖,๘๙๔	๖,๘๘๖-๑-๓๗



พื้นที่ดำเนินการ (ป่าสงวนแห่งชาติ)	แผนปฏิบัติงาน (ไร่)	ผลการปฏิบัติงาน(ไร่)
๑. ป่าคลองสวนหมากและป่าคลองขลุง จังหวัดกำแพงเพชร	๙,๔๓๗	๙,๔๓๗-๑-๖๐
๒. ป่าแก่งสีก จังหวัดสุโขทัย	๓๕	๓๕-๑-๙๘
๓. ป่าแม่พันลำและป่าแม่มอก จังหวัดสุโขทัย	๑,๖๐๓	๑,๖๐๓-๐-๕
รวม	๑๑,๐๗๕	๑๑,๐๗๕-๓-๖๓

๘. กิจกรรมจัดระเบียบเพื่อจัดที่ดินทำกินให้ชุมชนในพื้นที่ป่าสงวนแห่งชาติ

ร่วมกับคณะอนุกรรมการนโยบายที่ดินระดับจังหวัด (คทช.จังหวัด) หรือคณะทำงานในการจัดระเบียบเพื่อจัดที่ดินทำกินให้ชุมชน ดำเนินการ สำรวจ ตรวจสอบ เพื่อจัดทำข้อมูลให้เป็นปัจจุบัน หรือดำเนินการเพื่อการเตรียมการจัดทำข้อมูลใช้เป็นข้อมูลในการจัดระเบียบการใช้ที่ดินต่อไป



๙. กิจกรรมจัดการทรัพยากรป่าไม้เพื่อสนับสนุนโครงการพัฒนาพื้นที่สูงแบบโครงการหลวง

ดำเนินการตามโครงการจัดการทรัพยากรที่ดินและป่าไม้ (งานด้านควบคุมพื้นที่) ในพื้นที่ป่าสงวนแห่งชาติ ป่าท่าสองยาง จังหวัดตาก เป้าหมายในพื้นที่โครงการพัฒนาพื้นที่สูงแบบโครงการหลวงแม่สอง เพื่อเป็นการแก้ไขปัญหาที่ดินในพื้นที่ป่าไม้ ตามมติคณะรัฐมนตรี เมื่อวันที่ ๓๐ มิถุนายน ๒๕๔๑ โดยสำรวจรังวัดแปลงที่ดินของราษฎร ที่ปรากฏร่องรอยการทำประโยชน์ตามภาพถ่ายทางอากาศสี ปี ๒๕๔๕ จำนวน ๕๔๒ ราย



๔.๓ ฝ่ายสำรวจและวิเคราะห์ทรัพยากรป่าไม้

๑. ตรวจสอบเรื่องร้องเรียน

- จังหวัดตาก จำนวน ๓ เรื่อง
- จังหวัดสุโขทัย จำนวน ๒ เรื่อง

๒. ร่วมประชุมคณะกรรมการพิสูจน์สิทธิในที่ดินของรัฐ

- จังหวัดตาก จำนวน ๔ ครั้ง
- จังหวัดกำแพงเพชร จำนวน ๑ ครั้ง
- จังหวัดสุโขทัย จำนวน ๒ ครั้ง



๕. ปัญหาและอุปสรรค

๕.๑ เนื่องจากได้เกิดปัญหาสถานการณ์การแพร่ระบาดของโรคติดเชื้อไวรัสโคโรนา (Covid- ๑๙) ขึ้นทำให้เกิดอุปสรรคในการปฏิบัติงานให้ได้ตามแผนที่กรมป่าไม้กำหนดไว้ การติดต่อประสานงาน และการดำเนินงานในพื้นที่เป็นไปด้วยความยากลำบาก

๕.๒ ยานพาหนะมีสภาพที่เก่าชำรุด

ส่วนส่งเสริมการปลูกป่า

๑. บทบาทหน้าที่และภารกิจ

๑) เสนอแผนงานและโครงการ เพื่อขอรับการสนับสนุนงบประมาณ จัดทำแผนปฏิบัติการและแผนการใช้จ่ายงบประมาณ กำกับ ควบคุมดูแล และประสานงานด้านส่งเสริมการปลูกป่า และจัดทำแผนที่แปลงปลูกและบำรุงป่าในระบบสารสนเทศทางภูมิศาสตร์ และรายงานผลการปฏิบัติงานตามแผนปฏิบัติงานที่กรมป่าไม้กำหนด

๒) สนับสนุนและส่งเสริมการปลูกและฟื้นฟูป่าไม้ทุกรูปแบบ ทั้งในที่ดินของรัฐ และที่ดินเอกชน การดำเนินงานในรูปสหกรณ์สวนป่า การปลูกป่าเศรษฐกิจในรูปแบบอื่นๆ รวมทั้งการดำเนินงานเกี่ยวกับกฎหมายว่าด้วยสวนป่า และกฎหมายอื่นที่เกี่ยวข้อง

๓) ดำเนินงานด้านวิชาการ การวิจัยและการพัฒนาด้านการป่าไม้ รวมทั้งส่งเสริมและเผยแพร่ความรู้เกี่ยวกับการเพาะชำกล้าไม้ การปลูกและฟื้นฟู แก่ประชาชน หน่วยงาน ภาครัฐ และองค์กรเอกชน

๔) ดำเนินการตามแผนงานและกิจกรรมตามแนวทางพระราชดำริและแนวนโยบายที่เกี่ยวข้อง และประสานการดำเนินงานโครงการอันเนื่องมาจากพระราชดำริและกิจการพิเศษอื่นๆ

๕) ปฏิบัติงานอื่นที่เกี่ยวข้อง หรืองานที่ได้รับมอบหมาย

ส่วนส่งเสริมการป่าไม้ ประกอบด้วย ๓ ฝ่าย ดังนี้

๑. ฝ่ายปลูกป่า มีหน้าที่ความรับผิดชอบ

๑) กำกับ ควบคุม ดูแล การปลูกและการฟื้นฟูป่าไม้ทุกรูปแบบให้เป็นไปตามหลักวิชาการรวมทั้งการดำเนินงานเกี่ยวกับ กฎหมายว่าด้วยสวนป่า และกฎหมายอื่นที่เกี่ยวข้อง

๒) ส่งเสริมและสนับสนุนการปลูกและฟื้นฟูป่าไม้เพื่อเพิ่มพื้นที่ป่าทุกรูปแบบ

๓) ส่งเสริมและสนับสนุนการรวมกลุ่มและพัฒนาศักยภาพของสหกรณ์สวนป่าภาคเอกชนและการประกอบอาชีพด้านป่าไม้

๔) จัดทำระบบสารสนเทศภูมิศาสตร์ของแปลงปลูกป่า และฟื้นฟูป่าไม้ในพื้นที่รับผิดชอบ

๕) ดำเนินงานด้านวิชาการเกี่ยวกับการปลูกและฟื้นฟูป่าไม้ รวมทั้งส่งเสริมและประชาสัมพันธ์เผยแพร่ความรู้ แก่ประชาชน หน่วยงานภาครัฐ และองค์กรเอกชน

๖) ปฏิบัติงานอื่นที่เกี่ยวข้องหรืองานที่ได้รับมอบหมาย

๒. ฝ่ายผลิตกล้าไม้ มีหน้าที่ความรับผิดชอบ

๑) ควบคุม กำกับ ดูแลการปฏิบัติงานด้านเพาะชำกล้าไม้ เพื่อแจกจ่ายให้แก่ประชาชน หน่วยงาน ภาครัฐ และองค์กรเอกชน

๒) พัฒนาเทคนิคการผลิตกล้าไม้ให้มีคุณภาพ

๓) ส่งเสริมเผยแพร่ ประชาสัมพันธ์ และถ่ายทอดความรู้เกี่ยวกับการเพาะชำกล้าไม้ การขยายพันธุ์ไม้ การสร้างเรือนเพาะชำกล้าไม้ชุมชน สู่ประชาชน หน่วยงานของรัฐและองค์กรเอกชน

๔) ปฏิบัติงานอื่นที่เกี่ยวข้องหรืองานที่ได้รับมอบหมาย

๓. ฝ่ายวิจัยและพัฒนาการป่าไม้ มีหน้าที่ความรับผิดชอบ

- ๑) เสนอแผนงานและโครงการ เพื่อดำเนินการเกี่ยวกับการศึกษา วิจัย และพัฒนาการป่าไม้
- ๒) ประสานงานและปฏิบัติงานร่วมกับสำนักวิจัยและพัฒนาการป่าไม้และหน่วยงานอื่น เพื่อสนับสนุนและดำเนินการตามยุทธศาสตร์การวิจัยในภาพรวมของประเทศและของกรมป่าไม้ในส่วนที่เกี่ยวข้อง
- ๓) ศึกษา วิเคราะห์ การส่งเสริมเผยแพร่ปลั๊ถ่ายทอดความรู้ ผลงานวิจัย ฝึกอบรมและบริการทางวิชาการด้านป่าไม้ รวบรวมและจัดทำฐานข้อมูลงานวิจัยป่าไม้
- ๔) สนับสนุนประสานงาน ติดตาม และประเมินผลการปฏิบัติงานของหน่วยงานด้านวิจัยหรือแหล่งทดลองทางวิชาการในพื้นที่รับผิดชอบ
- ๕) ปฏิบัติงานอื่นที่เกี่ยวข้องหรืองานที่ได้รับมอบหมาย

๒. อัตราากำลังเจ้าหน้าที่

๑) ข้าราชการ	จำนวน	๑๐	อัตรา
๒) พนักงานราชการ	จำนวน	๑๘	อัตรา
๓) พนักงานจ้างเหมา	จำนวน	๑	อัตรา
รวม	จำนวน	๒๙	อัตรา

๓. ผลปฏิบัติงาน และผลการเบิกจ่ายงบประมาณ ประจำปีงบประมาณ พ.ศ. ๒๕๖๕

ที่	กิจกรรม/โครงการ	ผลการปฏิบัติงาน		งบประมาณ (บาท)	ผลการเบิกจ่าย (บาท)	คิดเป็น ร้อยละ
		หน่วยนับ	ปริมาณงาน			
๑	กิจกรรมบำรุงรักษาป่า (งานบำรุงรักษาป่า)	-	-	๓๕,๐๒๒,๑๙๘	๓๕,๐๒๒,๑๙๘	๑๐๐
๒	กิจกรรมรณรงค์	งาน	๑	๒๕,๐๐๐	๒๔,๙๒๙	๙๙.๗๒
๓	กิจกรรมบริหารจัดการงานวิจัย	-	-	๑,๖๒๙,๑๗๖	๑,๖๒๙,๑๗๖	๑๐๐
๔	กิจกรรมบำรุงรักษาป่า (งานบริหารจัดการงานวิจัย)	-	-	๗๖๙,๒๒๐	๗๖๙,๒๒๐	๑๐๐
๕	กิจกรรมพัฒนาและถ่ายทอดองค์ความรู้	งาน	๑	๗๘,๐๐๐	๗๘,๐๐๐	๑๐๐
๖	กิจกรรมเพาะชำกล้าไม้เพื่อเพิ่มพื้นที่สีเขียว (งานพัฒนาและถ่ายทอดองค์ความรู้)	กล้า	๑๕,๐๐๐	๑๑๔,๐๐๐	๑๑๔,๐๐๐	๑๐๐
๗	กิจกรรมผลิตกล้าไม้ (งานผลิตกล้าไม้)	กล้า	๙๘๐,๕๐๐	๒,๘๔๓,๔๐๐	๒,๘๔๓,๔๐๐	๑๐๐
๘	กิจกรรมเพาะชำกล้าไม้เพื่อเพิ่มพื้นที่สีเขียว (งานเพาะชำกล้าไม้เพื่อเพิ่มพื้นที่สีเขียว)	กล้า	๑,๔๔๒,๔๐๐	๔,๙๔๐,๘๐๐	๔,๙๔๐,๘๐๐	๑๐๐
๙	กิจกรรมโครงการสนับสนุนการปลูกไม้เศรษฐกิจ	งาน	๑	๔,๒๐๙,๗๐๐	๔,๒๐๙,๗๐๐	๑๐๐
๑๐	กิจกรรมเสริมสร้างความเข้มแข็งของเครือข่ายเกษตรกรอาชีพปลูกสวนป่า	เครือข่าย	๓	๘๗,๐๐๐	๘๗,๐๐๐	๑๐๐
๑๑	กิจกรรมโครงการส่งเสริมการปลูกไม้เศรษฐกิจในพื้นที่ปลูกไม้ยางพาราและพื้นที่เกษตรกรรม	ไร่	๑,๑๗๐	๒๓,๔๐๐	๒๓,๔๐๐	๑๐๐
๑๒	กิจกรรมส่งเสริมและพัฒนาการปลูกไม้เศรษฐกิจ	-	-	๑๒๐,๐๐๐	๑๒๐,๐๐๐	๑๐๐
๑๓	กิจกรรมเก็บรวบรวมข้อมูลไม้ สติ๊กไม้ เพื่อสนับสนุนการรับรองถิ่นกำเนิด Rules of Origin (ROO) ตามกฎ AEC และออกใบอนุญาตส่งออก	งาน	๑	๓๙,๒๐๐	๓๙,๒๐๐	๑๐๐
๑๔	กิจกรรมโครงการส่งเสริมการปลูกไม้โตเร็วเพื่ออุตสาหกรรม	งาน	๑	๓,๐๓๒,๓๐๐	๓,๐๓๒,๓๐๐	๑๐๐
๑๕	กิจกรรมผลิตกล้าไม้ (งานสำนักเศรษฐกิจการป่าไม้)	กล้า	๗๒๐,๔๒๕	๒,๓๑๑,๗๐๐	๒,๓๑๑,๗๐๐	๑๐๐
๑๖	กิจกรรมเพาะชำกล้าไม้เพื่อเพิ่มพื้นที่สีเขียว (งานบริหารจัดการงานวิจัย)	กล้า	๕,๐๐๐	๑๔,๕๐๐	๑๔,๕๐๐	๑๐๐
๑๗	กิจกรรมสร้างฝายต้นน้ำในพื้นที่ป่าต้นน้ำ	แห่ง	๒๑๘	๕,๑๐๔,๖๐๐	๕,๑๐๔,๖๐๐	๑๐๐
รวม				๖๐,๓๖๔,๑๙๔	๖๐,๓๖๔,๑๒๓	๙๙.๙๙

ที่	กิจกรรม/โครงการ	ผลการปฏิบัติงาน		งบประมาณ (บาท)	ผลการเบิกจ่าย (บาท)	คิดเป็น ร้อยละ
		หน่วยนับ	ปริมาณงาน			
เบิกจ่ายงบประมาณแทนกัน						
๑๘	โครงการพัฒนาโครงสร้างพื้นฐานเพื่อรองรับอุตสาหกรรมยานยนต์สมัยใหม่	ไร่	๑,๒๓๔.๙๘	๑,๒๕๙,๗๐๐	๑,๒๕๙,๖๑๐.๕๐	๙๙.๙๙
๑๙	โครงการจัดหาแหล่งน้ำและเพิ่มพื้นที่ชลประทาน	ไร่	๗๒๒	๗๓๖,๔๔๐	๗๓๖,๓๙๖	๙๙.๙๙
๒๐	โครงการจัดหาแหล่งน้ำและเพิ่มพื้นที่ชลประทาน (โครงการอ่างเก็บน้ำแม่สอดตอนบน จังหวัดตาก)	ไร่	๒,๑๓๖	๒,๓๑๘,๗๒๐	๒,๓๑๘,๒๑๓.๑๐	๙๙.๙๘
๒๑	กิจกรรมการบริหารจัดการความมั่นคงชายแดน	ไร่	๓๗๕	๓๘๒,๕๐๐	๓๘๒,๔๔๖.๕๐	๙๙.๙๙
๒๒	ค่าใช้จ่ายในการปลูกป่าทดแทนเพื่อใช้ดำเนินการในเขตทางหลวงหมายเลข ๑๓๐ สายทางเข้าสะพานข้ามแม่น้ำเมย แห่งที่ ๒	ไร่	๕๐๖.๔๖๕	๕๑๖,๕๙๕	๕๑๖,๕๔๐	๙๙.๙๙
รวม				๕,๒๑๓,๙๕๕	๕,๒๑๓,๒๐๖.๑๐	๙๙.๙๘
หน่วยฝากเบิก						
๒๓	กิจกรรมเพาะชำกล้าไม้เพื่อเพิ่มพื้นที่สีเขียว (งานบริหารจัดการงานวิจัย)	-	-	๑๔,๕๐๐	๑๔,๔๙๐	๙๙.๙๓
๒๔	กิจกรรมบริหารจัดการงานวิจัย	-	-	๑,๓๘๑,๖๐๐	๑,๓๘๑,๖๐๐	๑๐๐
๒๕	กิจกรรมบำรุงรักษาป่า (งานบริหารจัดการงานวิจัย)	-	-	๖๑๗,๗๓๘	๖๑๗,๗๓๘	๑๐๐
๒๖	กิจกรรมพัฒนาและถ่ายทอดองค์ความรู้	-	-	๗๘,๐๐๐	๗๗,๙๙๙	๙๙.๙๙
๒๗	กิจกรรมเพาะชำกล้าไม้เพื่อเพิ่มพื้นที่สีเขียว (งานพัฒนาและถ่ายทอดองค์ความรู้)	-	-	๑๑๔,๐๐๐	๑๑๓,๙๙๙	๙๙.๙๙
๒๘	กิจกรรมอำนวยความสะดวกงานแผนงานและสารสนเทศ	-	-	๗๖,๐๐๐	๗๖,๐๐๐	๑๐๐
รวม				๒,๒๘๑,๘๓๘	๒,๒๘๑,๘๒๖	๙๙.๙๙
เงินนอกงบประมาณ						
๒๙	กิจกรรมปลูกและบำรุงป่า รหัส ๐๐๙๓๐	ไร่	๑๗๐	๑๙๓,๔๐๐	๑๙๒,๔๓๖	๙๙.๕๐
๓๐	กิจกรรมบำรุงป่า รหัส ๐๐๙๓๐	ไร่	๑,๐๐๐	๑,๐๒๐,๐๐๐	๑,๐๑๙,๙๙๐	๙๙.๙๙
๓๑	กิจกรรมบำรุงป่า รหัส ๐๐๗๓๐	ไร่	๒๙,๕๗๙	๒๐,๒๕๙,๕๘๐	๒๐,๒๕๓,๑๖๙.๔๐	๙๙.๙๙
๓๒	กิจกรรมบำรุงรักษาป่า รหัส ๐๐๙๒๗	ไร่	๓๓	๓๓,๖๖๐	๓๓,๖๓๔.๕๐	๙๙.๙๒
๓๓	กิจกรรมปลูกป่า รหัส ๐๐๗๓๐	ไร่	๓,๕๑๑	๑๓,๖๙๖,๙๐๐	๑๓,๖๙๒,๕๓๑.๒๐	๙๙.๙๖
๓๔	กิจกรรมโครงการ "คนรักป่า ป่ารักชุมชน"			๑๐,๐๐๐	๑๐,๐๐๐	๑๐๐
๓๕	โครงการป้องกันไฟป่าและหมอกควันพื้นที่จังหวัดตาก			๕๐,๐๐๐	๕๐,๐๐๐	๑๐๐
รวม				๓๕,๒๕๙,๕๔๐	๓๕,๒๔๑,๗๖๑.๑๐	๙๙.๙๑

๔. ผลการปฏิบัติงาน ประจำปีงบประมาณ พ.ศ. ๒๕๖๕

๔.๑ กิจกรรมปลูกป่าทั่วไป

โดยมีพื้นที่ปฏิบัติงานในพื้นที่ป่าสงวนแห่งชาติ ท้องที่จังหวัดตาก จังหวัดสุโขทัย และจังหวัดกำแพงเพชร รวมจำนวน ๖๓ แปลง เนื้อที่ ๗,๕๕๒ ไร่ รายละเอียดดังตารางที่ ๑ และ ๒

ตารางที่ ๑ เนื้อที่ปลูกป่าทั่วไปในพื้นที่ป่าสงวนแห่งชาติ (ท้องที่จังหวัดตาก และจังหวัดกำแพงเพชร) ประจำปีงบประมาณ พ.ศ. ๒๕๖๕

ชื่อป่าสงวนแห่งชาติ	เนื้อที่ (ไร่)	แปลง
๑. จังหวัดตาก	๖,๑๕๓	๕๑
๑.๑ ป่าแม่กลองและป่าอู่มฝาง	๑,๑๑๐	๗
๑.๒ ป่าแม่สอด	๑๐๐	๑
๑.๓ ป่าสามหมื่น	๑๗๐	๑
๑.๔ ป่าท่าสองยาง	๔,๗๖๓	๔๒
๒. จังหวัดกำแพงเพชร	๑,๓๙๐	๘
๓.๑ ป่าแม่ระกา	๕๘๕	๔
๓.๑ ป่าเขาเขียว ป่าเขาสว่าง และป่าคลองห้วยทราย	๑๕๐	๑
๓. จังหวัดสุโขทัย	๖๖๔	๗
๒.๑ ป่าเขาหลวง	๑๘๙	๒
๒.๒ ป่าแม่สิน ป่าแม่सान และป่าแม่สูงฝั่งซ้าย	๓๙๐	๔
๒.๓ ป่าแม่ท่าแพ	๘๕	๑
รวมทั้งสิ้น	๗,๕๕๒	๖๓

ตารางที่ ๒ รายชื่อหน่วยฟื้นฟูสภาพป่าสงวนแห่งชาติ (ท้องที่จังหวัดตาก จังหวัดสุโขทัย และจังหวัดกำแพงเพชร) ประจำปีงบประมาณ พ.ศ. ๒๕๖๕

แปลงปลูกฟื้นฟูสภาพป่า ประจำปีงบประมาณ 2565 สำนักจัดการทรัพยากรป่าไม้ที่ 4 (ตาก)

ลำดับ	ชื่อโครงการ	ชื่อป่าสงวนแห่งชาติ	ตำบล	อำเภอ	จังหวัด	ปีปลูก	เนื้อที่ (ไร่)	E	N	หัวหน้าหน่วย	หมายเหตุ
1	หน่วยฟื้นฟูสภาพป่าสงวนแห่งชาติป่าแม่กลองและป่าอุ้มผาง ที่ 13 จังหวัดตาก	ป่าแม่กลอง และป่าอุ้มผาง	แม่จัน	อุ้มผาง	ตาก	2565	150	458640	1763692	นายนิวัฒน์ ภูมาสุข	เงินนอกงบ
2	หน่วยฟื้นฟูสภาพป่าต้นน้ำจังหวัดตาก ที่ 2/8	ป่าแม่กลอง และป่าอุ้มผาง	แม่จัน	อุ้มผาง	ตาก	2565	150	458649	1763223	นายนิวัฒน์ ภูมาสุข	เงินนอกงบ
3	หน่วยฟื้นฟูสภาพป่าสงวนแห่งชาติป่าแม่กลองและป่าอุ้มผาง ที่ 8 จังหวัดตาก	ป่าแม่กลอง และป่าอุ้มผาง	แม่จัน	อุ้มผาง	ตาก	2565	150	459136	1763743	นายนิวัฒน์ ภูมาสุข	เงินนอกงบ
4	หน่วยฟื้นฟูสภาพป่าต้นน้ำจังหวัดตาก ที่ 2/8	ป่าแม่กลอง และป่าอุ้มผาง	แม่จัน	อุ้มผาง	ตาก	2565	150	459318	1763298	นายนิวัฒน์ ภูมาสุข	เงินนอกงบ
5	หน่วยฟื้นฟูสภาพป่าสงวนแห่งชาติป่าแม่กลองและป่าอุ้มผาง ที่ 19 จังหวัดตาก	ป่าแม่กลอง และป่าอุ้มผาง	แม่จัน	อุ้มผาง	ตาก	2565	170	487730	1783871	นายอาทิตย์ เพาะแพร่พันธ์	เงินนอกงบ
6	หน่วยฟื้นฟูสภาพป่าสงวนแห่งชาติป่าแม่กลองและป่าอุ้มผาง ที่ 20 จังหวัดตาก	ป่าแม่กลอง และป่าอุ้มผาง	แม่จัน	อุ้มผาง	ตาก	2565	170	458512	1747382	นายชลธิ์ ศรีตระกูลศิริ	เงินนอกงบ
7	หน่วยฟื้นฟูสภาพป่าสงวนแห่งชาติป่าแม่กลองและป่าอุ้มผาง ที่ 7 จังหวัดตาก	ป่าแม่กลอง และป่าอุ้มผาง	แม่จัน	อุ้มผาง	ตาก	2565	170	458834	1747914	นายธนพล เวชรินทร์	เงินนอกงบ
8	หน่วยฟื้นฟูสภาพป่าสงวนแห่งชาติป่าสามหมื่น ที่ 10 จังหวัดตาก	ป่าสามหมื่น	แม่ตื่น	แม่ระมาด	ตาก	2565	170	451411	1891135	นายฉันทวิมล อิ่มเนย	เงินนอกงบ
9	หน่วยฟื้นฟูสภาพป่าสงวนแห่งชาติป่าแม่สอด ที่ 3 จังหวัดตาก	ป่าแม่สอด	แม่กุ	แม่สอด	ตาก	2565	100	470216	1835848	นายศักดิ์สิทธิ์ ขยายเสียง	เงินนอกงบ
10	หน่วยฟื้นฟูสภาพป่าสงวนแห่งชาติป่าท่าสองยาง ที่ 4 จังหวัดตาก	ป่าท่าสองยาง	ท่าสองยาง	ท่าสองยาง	ตาก	2565	100	385802	1946573	นายสนทยา วงษ์เมือง	เงินนอกงบ
11	หน่วยฟื้นฟูสภาพป่าสงวนแห่งชาติป่าท่าสองยาง ที่ 9 จังหวัดตาก	ป่าท่าสองยาง	ท่าสองยาง	ท่าสองยาง	ตาก	2565	142	384807	1947013	นายสุรพันธ์ หงษ์สระแก้ว	เงินนอกงบ
12	หน่วยฟื้นฟูสภาพป่าสงวนแห่งชาติป่าท่าสองยาง ที่ 25 จังหวัดตาก	ป่าท่าสองยาง	ท่าสองยาง	ท่าสองยาง	ตาก	2565	150	387617	1948473	นายยุทธ ภูมา	เงินนอกงบ
13	หน่วยฟื้นฟูสภาพป่าสงวนแห่งชาติป่าท่าสองยาง ที่ 33 จังหวัดตาก	ป่าท่าสองยาง	ท่าสองยาง	ท่าสองยาง	ตาก	2565	170	387261	1948318	นายศิริศักดิ์ ทนรบ	เงินนอกงบ
14	หน่วยฟื้นฟูสภาพป่าสงวนแห่งชาติป่าท่าสองยาง ที่ 14 จังหวัดตาก	ป่าท่าสองยาง	แม่อุสุ	ท่าสองยาง	ตาก	2565	170	406867	1923378	นายอนุวัฒน์ จันทสิทธิ์	เงินนอกงบ
15	โครงการปลูกป่าอย่างมีส่วนร่วม กฟผ. พื้นที่ป่าสงวนแห่งชาติ ป่าท่าสองยาง ที่ 1 อำเภอท่าสองยาง จังหวัดตาก ปี 2565	ป่าท่าสองยาง	แม่สอด	ท่าสองยาง	ตาก	2565	880	426920	1932659	ว่าที่ร้อยตรีคำไล บำรุงศักดิ์ กฟผ. (8แปลง)	
16	โครงการปลูกป่าอย่างมีส่วนร่วม กฟผ. พื้นที่ป่าสงวนแห่งชาติ ป่าท่าสองยาง ที่ 2 อำเภอท่าสองยาง จังหวัดตาก ปี 2565	ป่าท่าสองยาง	แม่สอด	ท่าสองยาง	ตาก	2565	1540	419487	1940628	นายอนุวัฒน์ จันทสิทธิ์	กฟผ. (14แปลง)
17	โครงการปลูกป่าอย่างมีส่วนร่วม กฟผ. พื้นที่ป่าสงวนแห่งชาติ ป่าท่าสองยาง ที่ 3 อำเภอท่าสองยาง จังหวัดตาก ปี 2565	ป่าท่าสองยาง	แม่สอด	ท่าสองยาง	ตาก	2565	1621	419786	1940366	นายนิวัฒน์ ภูมาสุข	กฟผ. (15แปลง)
18	หน่วยฟื้นฟูสภาพป่าสงวนแห่งชาติป่าเขาหลวง ที่ 1 จังหวัดสุโขทัย	ป่าเขาหลวง	วังตะคร้อ	บ้านด่านลานหอย	สุโขทัย	2565	89	553281	1868288	นายอนวัช ลิปิกรโกศล	เงินนอกงบ
19	หน่วยฟื้นฟูสภาพป่าสงวนแห่งชาติป่าเขาหลวง ที่ 2 จังหวัดสุโขทัย	ป่าเขาหลวง	วังตะคร้อ	บ้านด่านลานหอย	สุโขทัย	2565	100	552955	1869483	นายอนวัช ลิปิกรโกศล	เงินนอกงบ
20	หน่วยฟื้นฟูสภาพป่าสงวนแห่งชาติป่าแม่สิน ป่าแม่ลาน และแม่สูงฝั่งซ้าย ที่ 13 จังหวัดสุโขทัย	ป่าแม่สิน ป่าแม่ลาน และแม่สูงฝั่งซ้าย	แม่สิน	ศรีสัชชนาลัย	สุโขทัย	2565	40	563786	1958184	นายนิเวศ จอมประเสริฐ	เงินนอกงบ
21	หน่วยฟื้นฟูสภาพป่าสงวนแห่งชาติป่าแม่สิน ป่าแม่ลาน และแม่สูงฝั่งซ้าย ที่ 6 จังหวัดสุโขทัย	ป่าแม่สิน ป่าแม่ลาน และแม่สูงฝั่งซ้าย	แม่สิน	ศรีสัชชนาลัย	สุโขทัย	2565	140	559391	1960145	นายนิเวศ จอมประเสริฐ	เงินนอกงบ
22	หน่วยฟื้นฟูสภาพป่าสงวนแห่งชาติป่าแม่สิน ป่าแม่ลาน และแม่สูงฝั่งซ้าย ที่ 18 จังหวัดสุโขทัย	ป่าแม่สิน ป่าแม่ลาน และแม่สูงฝั่งซ้าย	แม่สิน	ศรีสัชชนาลัย	สุโขทัย	2565	90	558061	1939916	นายทวีป ยุทธ	เงินนอกงบ
23	หน่วยฟื้นฟูสภาพป่าสงวนแห่งชาติป่าแม่สิน ป่าแม่ลาน และแม่สูงฝั่งซ้าย ที่ 22 จังหวัดสุโขทัย	ป่าแม่สิน ป่าแม่ลาน และแม่สูงฝั่งซ้าย	แม่สิน	ศรีสัชชนาลัย	สุโขทัย	2565	120	565663	1937381	นายทวีป ยุทธ	เงินนอกงบ
24	หน่วยฟื้นฟูสภาพป่าสงวนแห่งชาติป่าแม่ทัพ ที่ 7 จังหวัดสุโขทัย	ป่าแม่ทัพ	บ้านแก่ง	ศรีสัชชนาลัย	สุโขทัย	2565	85	566184	1966113	นายสรายุทธย์ ทอมมาน	เงินนอกงบ
25	หน่วยฟื้นฟูสภาพป่าสงวนแห่งชาติป่าแม่ระกา แปลง 1 ที่ 8 จังหวัดกำแพงเพชร	ป่าแม่ระกา	วังควง	พรานกระต่าย	กำแพงเพชร	2565	150	543136	1860150	นางสาวสมรจิ เจนดี	เงินนอกงบ
26	หน่วยฟื้นฟูสภาพป่าสงวนแห่งชาติป่าแม่ระกา แปลง 1 ที่ 3 จังหวัดกำแพงเพชร	ป่าแม่ระกา	ท่าไม้	พรานกระต่าย	กำแพงเพชร	2565	150	549143	1859280	นายมานะ ภากรการ	เงินนอกงบ
27	หน่วยฟื้นฟูสภาพป่าสงวนแห่งชาติป่าแม่ระกา แปลง 1 ที่ 6 จังหวัดกำแพงเพชร	ป่าแม่ระกา	วังควง	พรานกระต่าย	กำแพงเพชร	2565	150	548173	1858541	นายเสกสรรค์ กันโต	เงินนอกงบ
28	หน่วยฟื้นฟูสภาพป่าสงวนแห่งชาติป่าแม่ระกา แปลง 1 ที่ 7 จังหวัดกำแพงเพชร	ป่าแม่ระกา	วังควง	พรานกระต่าย	กำแพงเพชร	2565	135	545490	1862467	นายเสกสรรค์ กันโต	เงินนอกงบ
29	หน่วยฟื้นฟูสภาพป่าสงวนแห่งชาติป่าเขาเขียว เขาสว่างและป่าคลองห้วยทราย ที่ 5 จังหวัดกำแพงเพชร	ป่าเขาเขียว เขาสว่างและป่าคลองห้วยทราย	ท่าไม้	พรานกระต่าย	กำแพงเพชร	2565	150	553084	1856831	นายวัฒนา มั่นน้อย	เงินนอกงบ
รวม							7552				

ผลการดำเนินงานกิจกรรมปลูกป่าทั่วไป



๔.๒ กิจกรรมบำรุงรักษาป่า

บำรุงรักษาป่าในพื้นที่ป่าสงวนแห่งชาติ ท้องที่จังหวัดตาก จังหวัดสุโขทัย และจังหวัดกำแพงเพชร รวมจำนวน ๓๘๕ แปลง เนื้อที่ ๙๒,๗๔๖.๔๒๕ ไร่ รวมทั้งปลูกไม้ใช้สอย เนื้อที่ ๖๐ ไร่ และจัดทำแนวกันไฟ ระยะทาง ๓๔๓ กิโลเมตร โดยแบ่งตามช่วงระยะเวลาการบำรุงรักษาป่าออกเป็น ๒ ช่วง และ ๔ กิจกรรม ดังนี้

- | | | |
|--------------------------------|----------------|-------------------------|
| ๒.๑ การบำรุงรักษาป่าปีที่ ๒-๖ | จำนวน ๑๙๖ แปลง | เนื้อที่ ๓๒,๐๙๕.๔๔๕ ไร่ |
| ๒.๒ การบำรุงรักษาป่าปีที่ ๗-๑๐ | จำนวน ๑๘๙ แปลง | เนื้อที่ ๖๐,๖๕๐.๙๘ ไร่ |
| ๒.๓ การปลูกไม้ใช้สอย | จำนวน ๓ แปลง | เนื้อที่ ๖๐ ไร่ |
| ๒.๔ การจัดทำแนวกันไฟ | จำนวน ๑๑๒ แปลง | ระยะทาง ๓๔๓ กิโลเมตร |
- ผลการดำเนินงานกิจกรรมบำรุงรักษาป่า (บำรุงป่าปีที่ ๒-๖ และจัดทำแนวกันไฟ)



ผลการดำเนินงานกิจกรรมบำรุงรักษาป่า
(บำรุงป่าปีที่ ๗-๑๐)



ผลการดำเนินงานกิจกรรมบำรุงรักษาป่า
(การปลูกไม้ใช้สอย)



ผลการดำเนินงานกิจกรรมบำรุงรักษาป่า
(การปลูกไม้ใช้สอย)



๔.๓ กิจกรรมส่งเสริมและพัฒนาการปลูกไม้เศรษฐกิจ

โดยดำเนินการสำรวจข้อมูลสวนป่าที่ขึ้นทะเบียน พร้อมทั้งสำรวจ และเก็บข้อมูลภาคสนามตามหลักวิชาการป่าไม้ จำนวน ๓๓๐ แปลงตัวอย่าง ในพื้นที่จังหวัดตาก จังหวัดสุโขทัย และจังหวัดกำแพงเพชร เพื่อนำข้อมูลไปจัดทำระบบฐานข้อมูล



๔.๔ กิจกรรมเสริมสร้างความเข้มแข็งของเครือข่ายเกษตรกรอาชีพปลูกสร้างสวนป่า

โดยดำเนินการสนับสนุนการดำเนินงานเครือข่ายที่ได้รับการจัดตั้ง และจัดตั้งเครือข่ายใหม่ จำนวน ๓ เครือข่าย ในท้องที่จังหวัดตาก จังหวัดสุโขทัย และจังหวัดกำแพงเพชร พร้อมทั้งคัดเลือกเกษตรกรต้นแบบสาขาอาชีพปลูกสวนป่า จำนวน ๓ ราย



๔.๕ กิจกรรมส่งเสริมการปลูกต้นไม้เพื่อเศรษฐกิจ สังคม สิ่งแวดล้อม ระยะที่ ๒

โดยดำเนินการเบิกจ่ายเงินสนับสนุนเงินอุดหนุนให้แก่เกษตรกรที่เข้าร่วมโครงการในปี พ.ศ. ๒๕๖๐ - ๒๕๖๓ ในท้องที่จังหวัดตาก จังหวัดสุโขทัย และจังหวัดกำแพงเพชร จำนวน ๓,๑๑๗.๒๕ ไร่ รวมเป็นเงิน ๓,๐๕๐,๘๐๐ บาท



๔.๖ กิจกรรมส่งเสริมการปลูกไม้เศรษฐกิจในพื้นที่ปลูกไม้ยางพาราและพื้นที่เกษตรกรรม

โดยดำเนินการสนับสนุนกล้าไม้ให้แก่เกษตรกรที่เข้าร่วมโครงการ จำนวน ๕๐ กล้า/ไร่ เนื้อที่ ๑,๑๗๐ ไร่ รวมจำนวน ๕๘,๕๐๐ กล้า ในท้องที่จังหวัดตาก จังหวัดสุโขทัย และจังหวัดกำแพงเพชร



๔.๗ โครงการสนับสนุนการปลูกไม้เศรษฐกิจ

โดยดำเนินการติดตามผลการละเบิกจ่ายเงินสนับสนุนเงินอุดหนุนให้แก่เกษตรกรที่เข้าร่วมโครงการ ไร่ละ ๑,๐๐๐ บาท ในท้องที่จังหวัดตาก จังหวัดสุโขทัย และจังหวัดกำแพงเพชร จำนวน ๑,๑๐๐ ไร่ รวมเป็นเงิน ๑,๑๐๐,๐๐๐ บาท โดยผู้เข้าร่วมโครงการเป็นผู้จัดหาต้นไม้สำหรับปลูก จำนวนไม่น้อยกว่า ๑๐๐ ต้น/ไร่



๔.๘ กิจกรรมโครงการส่งเสริมการปลูกไม้โตเร็วเพื่ออุตสาหกรรม

๔.๘.๑ โครงการส่งเสริมการปลูกไม้เศรษฐกิจในพื้นที่ลุ่มน้ำชั้น ๓, ๔ และ ๕ ก่อนมติ
คณะรัฐมนตรี เมื่อวันที่ ๓๐ มิถุนายน ๒๕๔๑

โดยสนับสนุนกล้าไม้คุณภาพ จำนวนไร่ละ ๒๒๕ ต้น แบ่งเป็นชนิดไม้โตเร็ว ๒๐๐ ต้น (กล้าไม้ทั่วไป ซึ่งเป็นกล้าไม้ปีที่ ๑) และชนิดไม้โตช้า ๒๕ ต้น (กล้าไม้ขนาดใหญ่ ซึ่งเป็นกล้าไม้ปีที่ ๒) และดำเนินการเบิกจ่ายเงินสนับสนุนเงินอุดหนุนให้แก่เกษตรกรที่เข้าร่วมโครงการ ไร่ละ ๑,๕๐๐ บาท ในท้องที่จังหวัดตาก และจังหวัดกำแพงเพชร จำนวน ๑,๘๙๓ ไร่ รวมเป็นเงิน ๒,๘๓๙,๕๐๐ บาท



๔.๘.๒ กิจกรรมโครงการส่งเสริมปลูกไม้โตเร็วเพื่อพลังงานทดแทน

โดยดำเนินการสนับสนุนกล้าไม้ให้แก่เกษตรกรที่เข้าร่วมโครงการ จำนวน ๘๐๐ ต้น/ไร่ เนื้อที่ ๒๘๐ ไร่ รวมจำนวน ๒๒๔,๐๐๐ กล้า ในท้องที่จังหวัดตาก จังหวัดสุโขทัย และจังหวัดกำแพงเพชร



๔.๘.๓ โครงการส่งเสริมการปลูกไม้โตเร็วเพื่ออุตสาหกรรม

โดยสนับสนุนกล้าไม้คุณภาพ จำนวนไร่ละ ๓๐๐ ต้น และดำเนินการเบิกจ่ายเงินสนับสนุนเงินอุดหนุนให้แก่เกษตรกรที่เข้าร่วมโครงการ ไร่ละ ๓,๐๐๐ บาท ในท้องที่จังหวัดตาก จำนวน ๔๐ ไร่ รวมเป็นเงิน ๑๒๐,๐๐๐ บาท



๔.๙ กิจกรรมเพาะชำกล้าไม้เพื่อเพิ่มพื้นที่สีเขียว (งานเพาะชำกล้าไม้เพื่อเพิ่มพื้นที่สีเขียว)

สถานีเพาะชำกล้าไม้ จำนวน ๔ สถานี ได้แก่ สถานีเพาะชำกล้าไม้จังหวัดตาก สถานีเพาะชำกล้าไม้แม่สอด จังหวัดตาก สถานีเพาะชำกล้าไม้จังหวัดสุโขทัย และสถานีเพาะชำกล้าไม้จังหวัดกำแพงเพชร ปฏิบัติงานเพาะชำกล้าไม้ทั่วไป จำนวน ๑,๔๔๒,๔๐๐ กล้า โดยจำแนกเป็นกิจกรรมย่อย จำนวน ๔ กิจกรรม ดังนี้

การเพาะชำกล้าไม้เพื่อการแจกจ่าย จำนวน ๑,๑๐๐,๐๐๐ กล้า



กล้าไม้ทั่วไปเพื่อเตรียมจัดทำกล้าไม้ขนาดใหญ่ จำนวน ๑๖๔,๐๐๐ กล้า



จัดทำกล้าไม้ขนาดใหญ่ จำนวน ๑๖๔,๐๐๐ กล้า



เพาะชำกล้าไม้ด้วยถาดระบบรากลอย จำนวน ๑๔,๕๐๐ บาท



๔.๑๐ กิจกรรมผลิตกล้าไม้ (งานผลิตกล้าไม้)

สถานีเพาะชำกล้าไม้ จำนวน ๔ สถานี ได้แก่ สถานีเพาะชำกล้าไม้จังหวัดตาก สถานีเพาะชำกล้าไม้แม่สอด จังหวัดตาก สถานีเพาะชำกล้าไม้จังหวัดสุโขทัย และสถานีเพาะชำกล้าไม้จังหวัดกำแพงเพชร ปฏิบัติงานเพาะชำกล้าไม้ทั่วไป จำนวน ๙๘๐,๕๐๐ กล้า ดังนี้

กิจกรรมดำเนินงาน การเพาะชำกล้าไม้ทั่วไป จำนวน ๙๘๐,๕๐๐ กล้า



ผลการแจกจ่ายและผลการลงทะเบียนกล้าไม้ โครงการ "รวมใจไทย ปลูกต้นไม้ เพื่อแผ่นดิน สืบสานสู่ ๑๐๐ ล้านต้น" ข้อมูล ณ วันที่ ๒๑ ตุลาคม ๒๕๖๕
สำนักจัดการทรัพยากรป่าไม้ที่ ๔ (ตาก)

ลำดับที่	หน่วยงาน	ปีงบประมาณ	จำนวนที่ผลิต (กล้า)	ผลการแจกจ่าย				ผลการลงทะเบียน		
				ราย	กล้า	คงเหลือ	ร้อยละของ การแจกจ่าย (กล้า)	ราย	กล้า	ร้อยละของ การลงทะเบียน (กล้า)
1	สพช.ตาก	พ.ศ. 2562 - 2563	1,224,500	2,411	1,224,500	0	100.00	2,411	1,224,500	100.00
		พ.ศ. 2564	779,800	1,653	779,800	0	100.00	1,053	779,800	100.00
		พ.ศ. 2564 (พ.ร.ก.เงินกู้)	500,000	688	500,000	0	100.00	450	500,000	100.00
		พ.ศ. 2565	665,500	986	522,030	143,470	78.44	641	522,030	78.44
2	สพช.แม่สอด	พ.ศ. 2562 - 2563	1,204,500	3,577	1,204,500	0	100.00	3,299	1,204,500	100.00
		พ.ศ. 2564	729,600	798	455,472	274,128	62.43	430	455,472	62.43
		พ.ศ. 2564 (พ.ร.ก.เงินกู้)	500,000	500	322,675	177,325	64.54	227	322,675	64.54
		พ.ศ. 2565	670,400	362	299,112	371,288	44.62	200	299,112	44.62
จังหวัดตาก รวม			6,274,300	10,975	5,308,089	966,211	84.60	8,711	5,308,089	84.60
3	สพช.สุโขทัย	พ.ศ. 2562 - 2563	1,084,500	3,473	1,084,500	0	100.00	3,473	1,084,500	100.00
		พ.ศ. 2564	840,000	1,992	840,000	0	100.00	1,447	840,000	100.00
		พ.ศ. 2564 (พ.ร.ก.เงินกู้)	500,000	958	500,000	0	100.00	361	500,000	100.00
		พ.ศ. 2565	493,000	869	437,275	55,725	88.70	382	437,275	88.70
จังหวัดสุโขทัย รวม			2,917,500	7,292	2,861,775	55,725	98.09	5,663	2,861,775	98.09
4	สพช.กำแพงเพชร	พ.ศ. 2562 - 2563	574,500	1,575	574,500	0	100.00	1,575	574,500	100.00
		พ.ศ. 2564	430,000	1,425	430,000	0	100.00	834	430,000	100.00
		พ.ศ. 2564 (พ.ร.ก.เงินกู้)	500,000	695	500,000	0	100.00	554	500,000	100.00
		พ.ศ. 2565	430,000	639	430,000	0	100.00	359	430,000	100.00
จังหวัดกำแพงเพชร รวม			1,934,500	4,334	1,934,500	0	100.00	3,322	1,934,500	100.00
รวมทั้งสิ้น			11,126,300	22,601	10,104,364	1,021,936	90.82	17,696	10,104,364	90.82

๔.๑๑ กิจกรรมบริหารจัดการงานวิจัย

๑. งบประมาณงาน (บริหารหน่วยงาน)

จำนวน ๑ หน่วย

๒. งบลงทุน (ค่าที่ดินและสิ่งก่อสร้าง)

๒.๑ จัดทำแนวกันไฟ

จำนวน ๒ กิโลเมตร



๔.๑๒ กิจกรรมบำรุงรักษาป่า (งานบริหารจัดการงานวิจัย)

บำรุงแหล่งผลิตเมล็ดพันธุ์ไม้ป่าอายุเกิน ๑๐ ปี จำนวน ๒๑๕ ไร่



๔.๑๗ กิจกรรมรกรูขกร

สนับสนุนการเตรียมสถานที่จัดงานงานวันดินโลก ณ สถานีพัฒนาที่ดินจังหวัดตาก



๕. ภาพกิจกรรมการดำเนินงานของส่วนส่งเสริมการปลูกป่า

๕.๑ กิจกรรมวันรักต้นไม้ประจำปีของชาติ พ.ศ. ๒๕๖๔

เขตป่าสงวนแห่งชาติ ป่าลานสาง ท้องที่บ้านหนองบัวใต้ หมู่ที่ ๒ ตำบลหนองบัวใต้ อำเภอมืองตาก
จังหวัดตาก วันพฤหัสบดี ที่ ๒๑ ตุลาคม ๒๕๖๔



๕.๒ กิจกรรมวันต้นไม้ประจำปีของชาติ พ.ศ. ๒๕๖๕

ณ ศูนย์เพาะชำกล้าไม้จังหวัดตาก เขตป่าสงวนแห่งชาติ ป่าแม่ท้อและห้วยตากฝั่งขวา ท้องที่ บ้านหนองแถมใหม่ หมู่ที่ ๔ ตำบลแม่ท้อ อำเภอเมืองตาก จังหวัดตาก เนื้อที่ปลูกจำนวน ๓๐ ไร่ ในวันศุกร์ ที่ ๒๐ พฤษภาคม ๒๕๖๕



ส่วนจัดการป่าชุมชน

๑. บทบาทหน้าที่และภารกิจ

๑) จัดทำแผนงานและงบประมาณของส่วน จัดทำแผนปฏิบัติการและแผนการใช้จ่ายงบประมาณของส่วน และจัดทำรายงานผลการปฏิบัติงานของส่วน กำกับ ควบคุมดูแล และประสานงานด้านจัดการป่าชุมชน

๒) ส่งเสริมให้มีองค์กร สถาบัน ชุมชนและประชาชนมีส่วนร่วมในการบริหารจัดการป่าชุมชน และเชื่อมโยงเป็นเครือข่าย

๓) ส่งเสริมการจัดการป่าชุมชนและพัฒนาเครือข่ายป่าชุมชน

๔) สนับสนุนข้อมูลและบริการทางวิชาการด้านวนศาสตร์ชุมชน และข้อมูลที่เกี่ยวข้องกับการจัดการป่าชุมชน และการใช้ประโยชน์จากป่าชุมชน

๕) สำรวจและศึกษาข้อมูลด้านป่าชุมชนเพื่อจัดทำฐานข้อมูลสำหรับการบริหารจัดการและเผยแพร่

๖) ดำเนินการป้องกัน และแก้ไขปัญหาพระสงฆ์ในพื้นที่ป่าไม้ตามมติคณะรัฐมนตรี เมื่อวันที่ ๑๘ เมษายน ๒๕๓๘ รวมถึงพัฒนาป่าไม้ร่วมกับสถาบันศาสนาในรูปแบบอื่น

๗) สนับสนุนงานโครงการพิเศษด้านป่าชุมชน ร่วมกับหน่วยงานภาครัฐ ภาคเอกชน และหน่วยงานอื่นที่เกี่ยวข้องทั้งในและต่างประเทศ

๘) ปฏิบัติงานอื่นที่เกี่ยวข้องหรืองานที่ได้รับมอบหมาย

ส่วนจัดการป่าชุมชน ประกอบด้วย ๒ ฝ่าย และ ๑ งาน ดังนี้

๑. ฝ่ายส่งเสริมการจัดการป่าชุมชน มีหน้าที่ความรับผิดชอบ

๑) ส่งเสริมการจัดการป่าชุมชน ดำเนินการจัดตั้ง ขยาย เฟื่องลอนป่าชุมชนตามแนวทางของกรมป่าไม้และระเบียบกฎหมายที่เกี่ยวข้อง

๒) สนับสนุนและพัฒนาการบริหารจัดการป่าชุมชนกับหน่วยงานที่เกี่ยวข้อง

๓) ส่งเสริมการพัฒนาศักยภาพของประชาชน ชุมชน กลุ่มเครือข่ายองค์กรท้องถิ่นและสถาบันต่างๆ เพื่อการมีส่วนร่วมในการจัดการป่าชุมชน

๔) ปฏิบัติงานป้องกัน และแก้ไขปัญหาพระสงฆ์ในพื้นที่ป่าไม้ตามมติคณะรัฐมนตรี เมื่อวันที่ ๑๘ เมษายน ๒๕๓๘ พร้อมทั้งพัฒนาป่าไม้ร่วมกับสถาบันศาสนาในรูปแบบอื่น

๕) ดำเนินงานโครงการพิเศษ ตลอดจนโครงการความร่วมมือระหว่างหน่วยงานภาครัฐ ภาคเอกชน และหน่วยงานอื่นๆ ที่เกี่ยวข้อง

๖) ปฏิบัติงานอื่นที่เกี่ยวข้องหรืองานที่ได้รับมอบหมาย

๒. ฝ่ายพัฒนาวนศาสตร์ชุมชน มีหน้าที่ความรับผิดชอบ

๑) ศึกษา วางแผน และพัฒนางานด้านวนศาสตร์ชุมชน

๒) ดำเนินการเกี่ยวกับการจัดการทรัพยากรป่าไม้และสิ่งแวดล้อมในระดับชุมชน เพื่อการพัฒนาป่าในเมืองอย่างยั่งยืน

๓) ส่งเสริมและสนับสนุนการดำเนินงานด้านวนศาสตร์ชุมชน

๔) ปฏิบัติงานอื่นที่เกี่ยวข้องหรืองานที่ได้รับมอบหมาย

๓. งานบริหารทั่วไป มีหน้าที่ความรับผิดชอบ

- ๑) ปฏิบัติงานธุรการ สารบรรณ การเงิน การบัญชี งานบุคคล การพัสดุ ยานพาหนะของส่วน
- ๒) จัดทำแผนงานและงบประมาณของส่วน จัดทำแผนปฏิบัติการและแผนการใช้จ่ายเงินงบประมาณของส่วน และจัดทำรายงานผลการปฏิบัติงานของส่วนส่งสำนัก
- ๓) ปฏิบัติงานอื่นที่เกี่ยวข้อง หรืองานที่ได้รับมอบหมาย

๒. อัตรากำลังเจ้าหน้าที่

๑) ข้าราชการ	จำนวน	๗	อัตรา
๒) ลูกจ้างประจำ	จำนวน	-	อัตรา
๓) พนักงานราชการ	จำนวน	๑๓	อัตรา
๔) พนักงานจ้างเหมา	จำนวน	-	อัตรา
รวม	จำนวน	๒๐	อัตรา

งานบริหารทั่วไป

ลงรับหนังสือราชการ	จำนวน	๑,๓๖๖	เรื่อง
หนังสือส่งราชการ	จำนวน	๕๔๕	เรื่อง
รวม	จำนวน	๑,๙๑๑	เรื่อง

๓. แผนปฏิบัติงาน และผลการเบิกจ่ายงบประมาณ ประจำปีงบประมาณ พ.ศ. ๒๕๖๕

ที่	กิจกรรม/โครงการ	ผลการปฏิบัติงาน		งบประมาณ (บาท)	ผลการเบิกจ่าย (บาท)	คิดเป็น ร้อยละ
		แผน	ผล			
๑	กิจกรรมส่งเสริมการจัดการป่าชุมชน -การจัดตั้งป่าชุมชน -การจัดทำแนวเขตและแบ่งบริเวณ การใช้ประโยชน์ป่าชุมชน -กิจกรรมการตรวจสอบและรังวัดจัดทำแผนที่ แสดงแนวเขตของ ป่าชุมชน	๖ ป่าชุมชน ๘๘๕ กิโลเมตร ๓๐ กิโลเมตร	๖ ป่าชุมชน ๘๘๕ กิโลเมตร ๓๐ กิโลเมตร	๔,๓๘๐,๐๐๐	๔,๓๘๐,๐๐๐	๑๐๐
๒	กิจกรรมพัฒนาป่าไม้ร่วมกับองค์กรและ เครือข่ายแบบบูรณาการ -กิจกรรมโครงการพัฒนาป่าไม้ร่วมกับองค์กร และเครือข่ายแบบบูรณาการ -กิจกรรมพัฒนาป่าไม้ร่วมกับสถาบันศาสนา -กิจกรรมอำนวยการและติดตามนิเทศงาน	๒ แห่ง ๑ แห่ง ๑๒ เดือน	๒ แห่ง ๑ แห่ง ๑๒ เดือน	๔๕,๐๐๐	๔๕,๐๐๐	๑๐๐
๓	กิจกรรมพัฒนาเครือข่ายป่าชุมชน พัทธกิจ ป่า พัฒนาชาติ -กิจกรรมประชาสัมพันธ์สร้างความรู้ความ เข้าใจกระบวนการบริหารจัดการป่าชุมชน พร้อมรับสมัครสมาชิกเครือข่ายป่าชุมชน	๗๕ คน	๗๕ คน	๒๒,๕๐๐	๒๒,๕๐๐	๑๐๐
๔	กิจกรรมการดำเนินงาน ตาม พระราชบัญญัติป่าชุมชน พ.ศ. ๒๕๖๒ -ประชุมคณะกรรมการป่าชุมชนประจำ จังหวัด -กิจกรรมสร้างความรู้ความเข้าใจ พระราชบัญญัติป่าชุมชน พ.ศ. ๒๕๖๒	๗ ครั้ง ๔ ครั้ง	๗ ครั้ง ๔ ครั้ง	๒๕๗,๙๐๐	๒๕๗,๙๐๐	๑๐๐
๕	กิจกรรมพัฒนานวนศาสตร์ชุมชน	๑ ครั้ง	๑ ครั้ง	๑๐,๐๐๐	๑๐,๐๐๐	๑๐๐
๖	กิจกรรมบำรุงรักษาป่า (งานพัฒนานวนศาสตร์ชุมชน)	๒๐๐ ไร่	๒๐๐ ไร่	๒๐๔,๐๐๐	๒๐๔,๐๐๐	๑๐๐
รวม				๔,๙๑๙,๔๐๐	๔,๙๑๙,๔๐๐	๑๐๐

๔. ผลการปฏิบัติงาน ประจำปีงบประมาณ พ.ศ. ๒๕๖๕

๔.๑ กิจกรรมส่งเสริมการจัดการป่าชุมชน

๑) กิจกรรมการจัดตั้งป่าชุมชน โดยดำเนินการจัดตั้งป่าชุมชน จำนวน ๖ ป่าชุมชน ในท้องที่จังหวัดตาก ดังนี้

- ป่าชุมชนบ้านวังตะเคียน บ้านวังตะเคียน หมู่ที่ ๔ ตำบลท่าสายลวด อำเภอแม่สอด
- ป่าชุมชนตำบลแม่ตาว บ้านแม่ตาวใต้ แม่ตาวกลาง แม่ตาวแพะ แม่ตาวสันแป แม่ตาวสันโรงเรียนแม่ตาวดอนชัย หมู่ที่ ๑ ๒ ๓ ๔ ๕ ๖ ตำบลแม่ตาว อำเภอแม่สอด
- ป่าชุมชนบ้านปากห้วยแม่ปะ บ้านปากห้วยแม่ปะ หมู่ที่ ๕ ตำบลแม่ปะ อำเภอแม่สอด
- ป่าชุมชนบ้านแกลมือโจ๊ะ บ้านแกลมือโจ๊ะ หมู่ที่ ๘ ตำบลแม่ต๋าน อำเภอท่าสองยาง
- ป่าชุมชนบ้านเลอตอ บ้านเลอตอ หมู่ที่ ๑๓ ตำบลแม่ต๋าน อำเภอท่าสองยาง
- ป่าชุมชนบ้านห้วยปลากอง บ้านห้วยปลากอง หมู่ที่ ๑๒ ตำบลชะเนือ อำเภอแม่ระมาด

ภาพผลการดำเนินงานกิจกรรมการจัดตั้งป่าชุมชน



๒) กิจกรรมการจัดทำแนวเขตและแบ่งบริเวณการใช้ประโยชน์ป่าชุมชน จำนวน ๘๘๕ กิโลเมตร ใน
ท้องที่จังหวัดตาก จังหวัดสุโขทัย และจังหวัดกำแพงเพชร







๓) กิจกรรมการตรวจสอบและรังวัดจัดทำแผนที่แสดงแนวเขตของป่าชุมชน ดำเนินการจัดทำตรวจสอบและรังวัดจัดทำแผนที่แสดงแนวเขตของป่าชุมชน ให้กับหมู่บ้าน ที่มีความพร้อมและมีความต้องการจะเข้าร่วมกิจกรรม ตามแนวทางการจัดทำป่าชุมชนของกรมป่าไม้ จำนวน ๓๐ กิโลเมตร ดังนี้

- ป่าชุมชนบ้านวังตะเคียน บ้านวังตะเคียน หมู่ที่ ๔ ตำบลท่าสายลวด อำเภอแม่สอด
- ป่าชุมชนตำบลแม่ตาว บ้านแม่ตาวใต้ แม่ตาวกลาง แม่ตาวพะเย แม่ตาวสันแป แม่ตาวสันโรงเรียนแม่ตาวดอนชัย หมู่ที่ ๑ ๒ ๓ ๔ ๕ ๖ ตำบลแม่ตาว อำเภอแม่สอด
- ป่าชุมชนบ้านปากห้วยแม่ปะ บ้านปากห้วยแม่ปะ หมู่ที่ ๕ ตำบลแม่ปะ อำเภอแม่สอด
- ป่าชุมชนบ้านแกลมือโจ๊ะ บ้านแกลมือโจ๊ะ หมู่ที่ ๘ ตำบลแม่ต๋าน อำเภอท่าสองยาง
- ป่าชุมชนบ้านเลอตอ บ้านเลอตอ หมู่ที่ ๑๓ ตำบลแม่ต๋าน อำเภอท่าสองยาง
- ป่าชุมชนบ้านห้วยปลากอง บ้านห้วยปลากอง หมู่ที่ ๑๒ ตำบลชะเนงจื้อ อำเภอแม่ระมาด

ภาพผลการดำเนินงานกิจกรรมการตรวจสอบและรังวัดจัดทำแผนที่แสดงแนวเขตของป่าชุมชน



๔.๒ กิจกรรมพัฒนาป่าไม้ร่วมกับองค์กรและเครือข่ายแบบบูรณาการ

๑) กิจกรรมการโครงการพัฒนาป่าไม้ร่วมกับองค์กรและเครือข่ายแบบบูรณาการ ท้องที่จังหวัดตาก จังหวัดสุโขทัย จังหวัดกำแพงเพชร จำนวน ๒ แห่ง ดังนี้

๑.๑ วัดป่านาบุญ ตำบลบ้านกล้วย อำเภอเมืองสุโขทัย จังหวัดสุโขทัย เนื้อที่ ๒๓-๒-๐๕ ไร่

๑.๒ วัดป่าไร่ หมู่ที่ ๓ ตำบลเทพนคร อำเภอเมืองกำแพงเพชร จังหวัดกำแพงเพชร เนื้อที่ ๒๖-๒-๒๐ ไร่

โดยการประชาสัมพันธ์เผยแพร่ให้องค์กรและเครือข่าย เพื่อทราบและเข้าใจแนวทางการดำเนินโครงการพัฒนาป่าไม้ร่วมกับองค์กรและเครือข่ายแบบบูรณาการ ตามแนวทางที่กรมป่าไม้กำหนด สสำรวจบริเวณที่มีความประสงค์ขอเข้าร่วมโครงการต้องมีพื้นที่ในความรับผิดชอบที่มีเอกสารสิทธิ์ หรือมีสิทธิ์ในที่ดิน (นอกเขตพื้นที่ป่าไม้) กรณีหน่วยงานที่ขอเข้าร่วมโครงการไม่มีเอกสารหลักฐานแสดงกรรมสิทธิ์ในที่ดิน ให้หน่วยงานจัดทำหนังสือรับรองกรรมสิทธิ์ในที่ดินประกอบการเสนอโครงการ และจัดทำแบบสำรวจความพึงพอใจต่อการเข้าร่วมโครงการ





๒) กิจกรรมพัฒนาป่าไม้ร่วมกับสถาบันศาสนา (โครงการพุทธอุทยาน) โดยดำเนินกิจกรรมจัดทำโครงการ จำนวน ๑ แห่ง คือ ที่พักสงฆ์บ้านเด่นกระถิน บ้านเด่นกระถิน หมู่ที่ ๑๐ ตำบลวังจันทร์ อำเภอสสามเงา จังหวัดตาก โดยดำเนินการประชาสัมพันธ์และเผยแพร่ แนวทางการจัดทำโครงการพุทธอุทยาน เพื่อทราบและเข้าใจแนวทางการดำเนินโครงการพุทธอุทยาน ตามแนวทางที่กรมป่าไม้กำหนด สสำรวจบริเวณที่พักสงฆ์ ว่ามีสิ่งก่อสร้างใดบ้างในพื้นที่โครงการ ดำเนินการติดตั้งป้ายโครงการพุทธอุทยานในที่พักสงฆ์ ปลุกต้นไม้บริเวณที่พักสงฆ์ตามโครงการพุทธอุทยาน จัดทำแบบสำรวจความพึงพอใจต่อการเข้าร่วมโครงการฯ

พื้นที่ดำเนินการ

- ตั้งอยู่ในเขตท้องที่บ้านเด่นกระถิน หมู่ที่ ๑๐ ตำบลวังจันทร์ อำเภอสสามเงา
- ขนาดพื้นที่ จำนวน ๑๕ ไร่ เป็นป่าสงวนแห่งชาติป่าแม่สลิดและป่าโป่งแดง

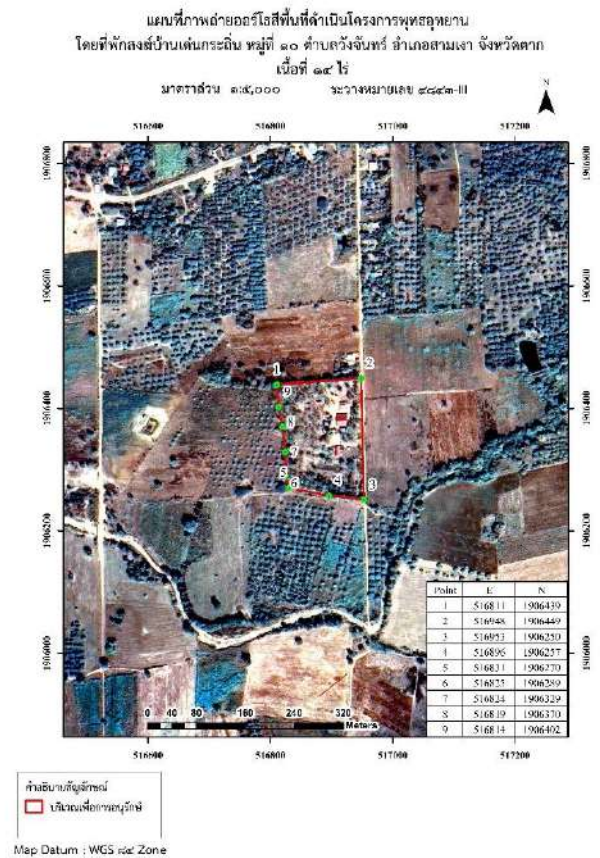
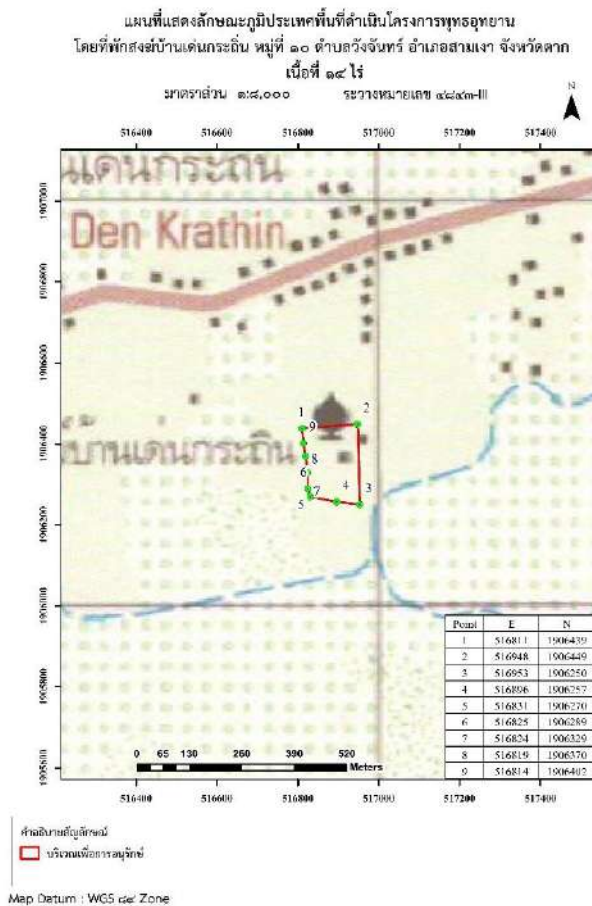

รูปกิจกรรมพัฒนาป่าไม้ร่วมกับสถาบันศาสนา (โครงการพุทธอุทยาน)



๔.๓ กิจกรรมพัฒนาเครือข่ายป่าชุมชน พิทักษ์ป่า พัฒนาชาติ

กิจกรรมประชาสัมพันธ์ สร้างความรู้ ความเข้าใจ กระบวนการบริหารจัดการป่าชุมชนพร้อมรับสมัครสมาชิก เครือข่ายป่าชุมชน ในท้องที่จังหวัดตาก จังหวัดสุโขทัย จังหวัดกำแพงเพชร จำนวน ๗๕ คน



๔.๔ กิจกรรมการดำเนินงานตามพระราชบัญญัติป่าชุมชน พ.ศ. ๒๕๖๒

๑) กิจกรรมประชุมคณะกรรมการป่าชุมชนประจำจังหวัด ได้ดำเนินการจัดการประชุม คณะกรรมการป่าชุมชนประจำจังหวัดตาก จังหวัดสุโขทัย และจังหวัดกำแพงเพชร



การประชุมคณะกรรมการป่าชุมชนประจำจังหวัดตาก ครั้งที่ ๑/๒๕๖๕

ในวันพฤหัสบดีที่ ๒๓ มิถุนายน ๒๕๖๕ เวลา ๑๓.๐๐ น. ณ ห้องประชุมทีลอซู ชั้น ๔ ศาลากลางจังหวัดตาก



การประชุมคณะกรรมการป่าชุมชนประจำจังหวัดตาก ครั้งที่ ๒/๒๕๖๕

ในวันพุธที่ ๑๔ กันยายน ๒๕๖๕ เวลา ๐๙.๓๐ น. ณ ห้องประชุมทีลอซู ชั้น ๔ ศาลากลางจังหวัดตาก



การประชุมคณะกรรมการป่าชุมชนประจำจังหวัดสุโขทัย
ในวันที่ ๒๑ กันยายน พ.ศ.๒๕๖๕ ณ ห้องประชุมศิริมาศ ชั้น ๔ ศาลากลางจังหวัดสุโขทัย



การประชุมคณะกรรมการป่าชุมชนประจำจังหวัดสุโขทัย
ในวันที่ ๒๑ กันยายน พ.ศ.๒๕๖๕ ณ ห้องประชุมศิริมาศ ชั้น ๔ ศาลากลางจังหวัดสุโขทัย



การประชุมคณะกรรมการป่าชุมชนประจำจังหวัดกำแพงเพชร ครั้งที่ ๑/๒๕๖๕
ในวันจันทร์ที่ ๑๕ สิงหาคม ๒๕๖๕ เวลา ๑๐.๐๐ น. ณ ห้องประชุมทุ่งเศรษฐี ชั้น ๓ ศาลากลางจังหวัด
กำแพงเพชร อำเภอเมืองกำแพงเพชร จังหวัดกำแพงเพชร



การประชุมคณะกรรมการป่าชุมชนประจำจังหวัดกำแพงเพชร
ครั้งที่ ๒/๒๕๖๕ ในวันพุธที่ ๑๗ สิงหาคม ๒๕๖๕ เวลา ๑๔.๐๐ น. ณ ห้องประชุมสำนักงานจังหวัด ชั้น ๔
ศาลากลางจังหวัดกำแพงเพชร อำเภอเมืองกำแพงเพชร จังหวัดกำแพงเพชร

๒) กิจกรรมสร้างความรู้ความเข้าใจพระราชบัญญัติป่าชุมชน พ.ศ. ๒๕๖๒ และอนุบัญญัติ ได้ดำเนินการส่งเสริมประชาสัมพันธ์ ให้ความรู้ คำแนะนำ การดำเนินงานตามพระราชบัญญัติป่าชุมชน พ.ศ.๒๕๖๒ และแจ้งข่าวประชาสัมพันธ์ด้านป่าชุมชน แจกเอกสารเผยแพร่ แผ่นพับ โปสเตอร์ เอกสารวิชาการ คู่มือแนวทางที่เกี่ยวข้องกับการดำเนินงาน ด้านป่าชุมชน ให้กับเจ้าหน้าที่และชุมชนในท้องที่จังหวัดตาก จังหวัดสุโขทัย และจังหวัดกำแพงเพชร จำนวน ๔ ครั้ง



๔.๕ กิจกรรมพัฒนานวนศาสตร์

๑) กิจกรรมอำนวยการ

แนวทางการดำเนินงาน

๑) บริหารงานทั่วไป เช่น งานการเจ้าหน้าที่ งานธุรการ งานวัสดุ ครุภัณฑ์ เพื่อให้การดำเนินงานกิจกรรมพัฒนานวนศาสตร์ชุมชนเป็นไปตามเป้าหมาย

๒) จัดหา จัดซื้อ จัดจ้าง ซ่อมแซม และบำรุงรักษาทรัพย์สิน อาคารสำนักงาน เพื่อให้สามารถใช้งานได้ตามปกติ

๓) ปรับปรุงสภาพภูมิทัศน์รอบอาคารสำนักงาน ให้อยู่ในสภาพสะอาด สะดวก และปลอดภัยสำหรับผู้มาใช้บริการ

๔) ประสานงาน และสนับสนุนการดำเนินงานความร่วมมือกับหน่วยงานต่างๆ ที่เกี่ยวข้องในการปฏิบัติงานตามภารกิจ งานนโยบายสำคัญ และงานอื่นๆ ที่ได้รับมอบหมาย

ผลการดำเนินงาน

๑) จัดซื้อวัสดุ ครุภัณฑ์ และปรับปรุงสภาพภูมิทัศน์รอบอาคารสำนักงาน ให้อยู่ในสภาพสะอาด และสวยงามเพื่อให้บริการแก่ผู้เข้ารับบริการได้สะดวกและปลอดภัย

๒) ประสานงาน และสนับสนุนการดำเนินงานความร่วมมือกับหน่วยงานต่างๆ ที่เกี่ยวข้องในการปฏิบัติงานตามภารกิจ งานนโยบายสำคัญ และงานอื่นๆ ตามที่ได้รับมอบหมาย

๒) กิจกรรมประชาสัมพันธ์

แนวทางการดำเนินงาน

๑) ประชาสัมพันธ์ เสริมสร้างความรู้ความเข้าใจ และประสานความร่วมมือในการดำเนินงานด้านนวนศาสตร์ชุมชนกับประชาชน และหน่วยงานต่างๆ ที่เกี่ยวข้อง

๒) ให้บริการความรู้ทางด้านวิชาการ และด้านกฎหมายที่เกี่ยวข้องกับป่าไม้และป่าชุมชน ทั้งในรูปแบบการรับเชิญเป็นวิทยากรบรรยาย การจัดนิทรรศการ การประชาสัมพันธ์เคลื่อนที่ เป็นต้น

๓) ผลิตสื่อประชาสัมพันธ์ เช่น one page , info graphic , คลิปวิดีโอ เพื่อเผยแพร่ผลการดำเนินงาน กิจกรรม/โครงการที่สำคัญ สำหรับสร้างการรับรู้สู่ประชาชน และเสริมสร้างภาพลักษณ์ที่ดีของหน่วยงาน และของกรมป่าไม้ พร้อมทั้งเผยแพร่หลายช่องทาง เช่น Social Media เว็บไซต์ของหน่วยงาน เพจเฟซบุ๊ก หรือแอปพลิเคชันไลน์กลุ่มต่างๆ เป็นต้น

๔) จัดทำแบบสอบถามความพึงพอใจผู้รับบริการ อย่างน้อย ๓๐ ชุด พร้อมทั้งนำผลการประเมินแบบสอบถามมาใช้ในการปรับปรุงและพัฒนาการดำเนินงานในส่วนที่เกี่ยวข้องต่อไป

ผลการดำเนินงาน

๑) ประชาสัมพันธ์ แจกเอกสารเผยแพร่ และเป็นวิทยากรบรรยาย ให้บริการความรู้ทางด้านวิชาการเพื่อเสริมสร้างความรู้ความเข้าใจประสานความร่วมมือในการดำเนินงานด้านนวนศาสตร์ชุมชนกับประชาชน

๒) ประสานงานติดตามผลการดำเนินงานกิจกรรมพัฒนานวนศาสตร์ชุมชน

๓) สอบถามความพึงพอใจผู้รับบริการภายใต้กิจกรรมพัฒนานวนศาสตร์ชุมชน ประจำปีงบประมาณ พ.ศ. ๒๕๖๕ ไม่น้อยกว่า ๓๐ ชุด โดยจัดทำแบบสอบถามในรูปแบบเอกสาร หรือ GOOGLE FORM

๔.๖ กิจกรรมบำรุงป่า (งานพัฒนามวนศาสตร์)

ดำเนินการบำรุงรักษาป่าจำนวน ๒๐๐ ไร่ ได้แก่ จังหวัดตาก จำนวน ๑๐๐ ไร่ จังหวัดสุโขทัย จำนวน ๕๐ ไร่ และจังหวัดกำแพงเพชร จำนวน ๕๐ ไร่

๑) กิจกรรมบำรุงรักษาป่าปีที่ (๒-๖) (บำรุงแปลงสาธิตโครงการธนาคารอาหารชุมชน) จังหวัดตาก ที่ตั้ง : ตั้งอยู่ในท้องที่บ้านโตงเตง หมู่ที่ ๔ ต.ประดาง อ.วังเจ้า จ.ตาก ในเขตป่าสงวนแห่งชาติ ป่าประดางวังเจ้า

ค่าพิกัดแปลงสาธิตโครงการธนาคารอาหารชุมชน จำนวน ๑๐๐ ไร่

ลำดับ	E	N
๑	๐๕๑๘๔๗๐	๑๘๕๒๓๕๗
๒	๐๕๑๘๔๖๑	๑๘๕๒๓๖๒
๓	๐๕๑๘๓๔๘	๑๘๕๑๗๒๗
๔	๐๕๑๘๑๘๘	๑๘๕๑๖๕๔
๕	๐๕๑๘๕๖๑	๑๘๕๑๖๒๖
๖	๐๕๑๘๕๖๙	๑๘๕๑๗๔๐
๗	๐๕๑๘๗๓๐	๑๘๕๒๒๔๓
๘	๐๕๑๘๗๕๐	๑๘๕๒๓๖๙
๙	๐๕๑๘๗๓๑	๑๘๕๒๓๘๑

แผนที่แสดงพื้นที่ดำเนินการส่งเสริมการจัดทำแปลงสาธิตโครงการธนาคารอาหารชุมชน

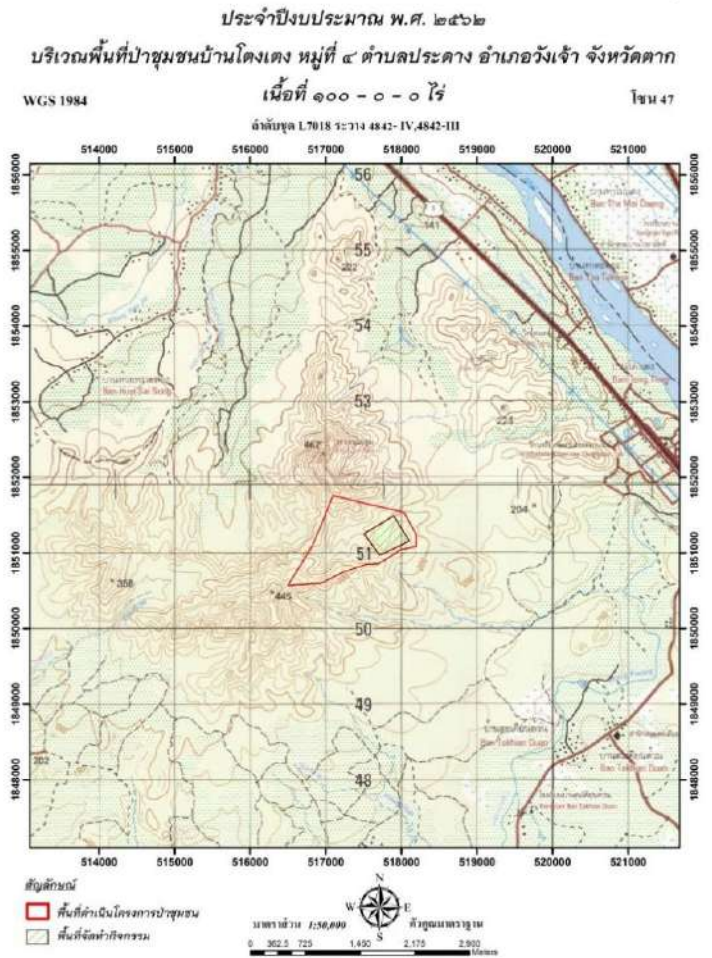

รูปประกอบการปฏิบัติงาน กิจกรรมพัฒนานวนศาสตร์ชุมชน (บำรุงรักษาป่าปีที่ ๒-๖)
ประจำปีงบประมาณ พ.ศ. ๒๕๖๕
ณ บริเวณ ป่าชุมชนบ้านโตงเตง หมู่ที่ ๔ ตำบลประดาง อำเภอวังเจ้า จังหวัดตาก

กิจกรรมดำเนินการ : คายวัชพืช ปลุกซ่อม ป้องกันไฟป่า หรือซ่อมทางตรวจการเพื่อการบำรุงดูแลรักษาแปลง
สาธิตโครงการธนาคารอาหารชุมชน จัดเก็บข้อมูลการเจริญเติบโต ของพันธุ์ไม้ในแปลงตัวอย่าง เพื่อติดตามการ
เจริญเติบโตของชนิดพันธุ์ไม้ที่เหมาะสมกับสภาพพื้นที่ปลูกในแปลงสาธิตโครงการธนาคารอาหารชุมชน



๒) กิจกรรมบำรุงรักษาป่าปีที่ (๒-๖) (บำรุงแปลงสาธิตโครงการธนาคารอาหารชุมชน) จังหวัดสุโขทัย
ที่ตั้ง : ตั้งอยู่ในท้องที่บ้านท่าตันธง หมู่ที่ ๑ ตำบลไทยชนะศึก อำเภอบางเสี้ยว จังหวัดสุโขทัย ตั้งอยู่ในเขต
ป่าสงวนแห่งชาติ ป่าแม่ท่าแพ ชื่อป่าชุมชนบ้านท่าตันธง

ค่าพิกัดแปลงสาธิตโครงการธนาคารอาหารชุมชน เนื้อที่ ๕๐ ไร่

ลำดับ	E	N
๑	๕๖๖๒๗๔	๑๙๒๑๗๕๙
๒	๕๖๖๒๑๘	๑๙๒๑๘๕๒
๓	๕๖๖๒๒๙	๑๙๒๑๘๘๕
๔	๕๖๖๑๑๙	๑๙๒๒๐๘๓
๕	๕๖๖๒๐๘	๑๙๒๒๑๗๑
๖	๕๖๖๒๙๒	๑๙๒๒๑๖๕
๗	๕๖๖๔๙๘	๑๙๒๒๐๕๗

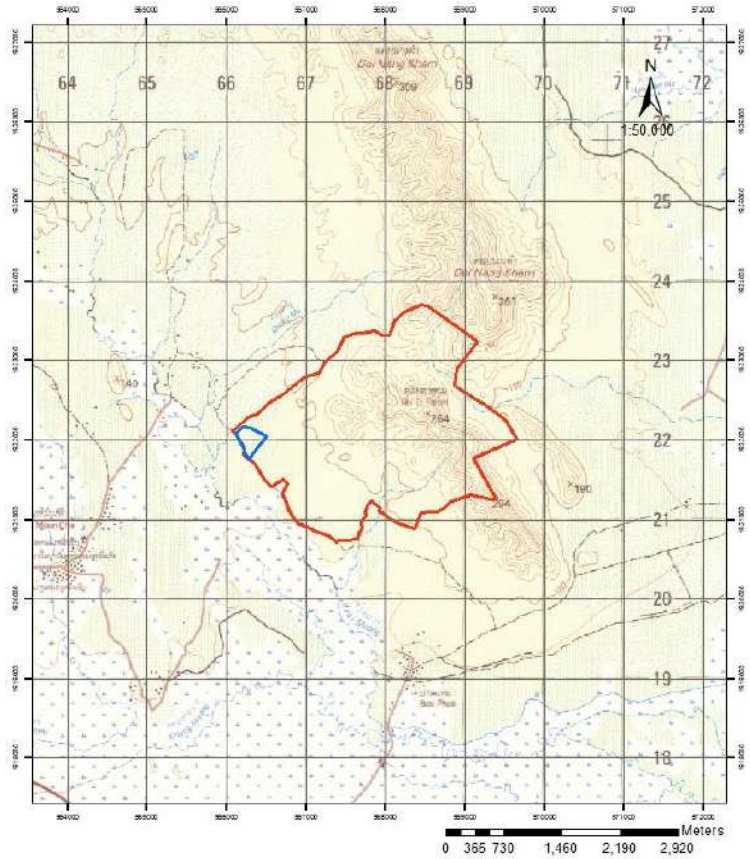

รูปประกอบการปฏิบัติงาน กิจกรรมพัฒนานวนศาสตร์ชุมชน (บำรุงรักษาป่าปีที่ ๒-๖)
ประจำปีงบประมาณ พ.ศ. ๒๕๖๕
ณ บริเวณ ป่าชุมชนบ้านท่าตันธง หมู่ที่ ๑ ตำบลไทยชนะศึก อำเภอกงสุราษฎร์ธานี จังหวัดสุโขทัย

กิจกรรมดำเนินการ : คายวัชพืช ปลูกซ่อม ปักกันไฟป่า หรือซ่อมทางตรวจการเพื่อการบำรุงดูแลรักษาแปลง
สาธิตโครงการธนาคารอาหารชุมชน จัดเก็บข้อมูลการเจริญเติบโต ของพันธุ์ไม้ในแปลงตัวอย่าง เพื่อติดตามการ
เจริญเติบโตของชนิดพันธุ์ไม้ที่เหมาะสมกับสภาพพื้นที่ปลูกในแปลงสาธิตโครงการธนาคารอาหารชุมชน



ก) กิจกรรมบำรุงรักษาป่าปีที่ (๒-๖) (บำรุงแปลงสาธิตโครงการธนาคารอาหารชุมชน) จังหวัดกำแพงเพชร
ที่ตั้ง : ตั้งอยู่ในท้องที่บ้านปางขนุน หมู่ที่ ๖ ตำบลนาบ่อคำ อำเภอเมือง จังหวัดกำแพงเพชร
ตั้งอยู่ในเขตป่าสงวนแห่งชาติ ป่าคลองวังเจ้าและป่าคลองสวนหมาก

ค่าพิกัดแปลงสาธิตโครงการธนาคารอาหารชุมชน เนื้อที่ ๕๐ ไร่

ลำดับ	E	N
๑	๕๒๗๙๒๔	๑๘๒๑๑๔๗
๒	๕๒๗๙๒๓	๑๘๒๑๑๔๖
๓	๕๒๗๙๑๗	๑๘๒๑๑๔๐
๔	๕๒๗๘๙๒	๑๘๒๑๑๒๔
๕	๕๒๗๘๘๔	๑๘๒๑๑๐๘
๖	๕๒๗๘๗๘	๑๘๒๑๑๐๗
๗	๕๒๗๘๗๓	๑๘๒๑๑๐๓
๘	๕๒๗๘๖๖	๑๘๒๑๑๑๖
๙	๕๒๗๘๗๖	๑๘๒๑๑๓๗
๑๐	๕๒๗๘๘๕	๑๘๒๑๑๕๙
๑๑	๕๒๗๘๘๘	๑๘๒๑๑๖๗
๑๒	๕๒๗๘๘๘	๑๘๒๑๑๖๙
๑๓	๕๒๗๙๒๔	๑๘๒๑๑๔๗

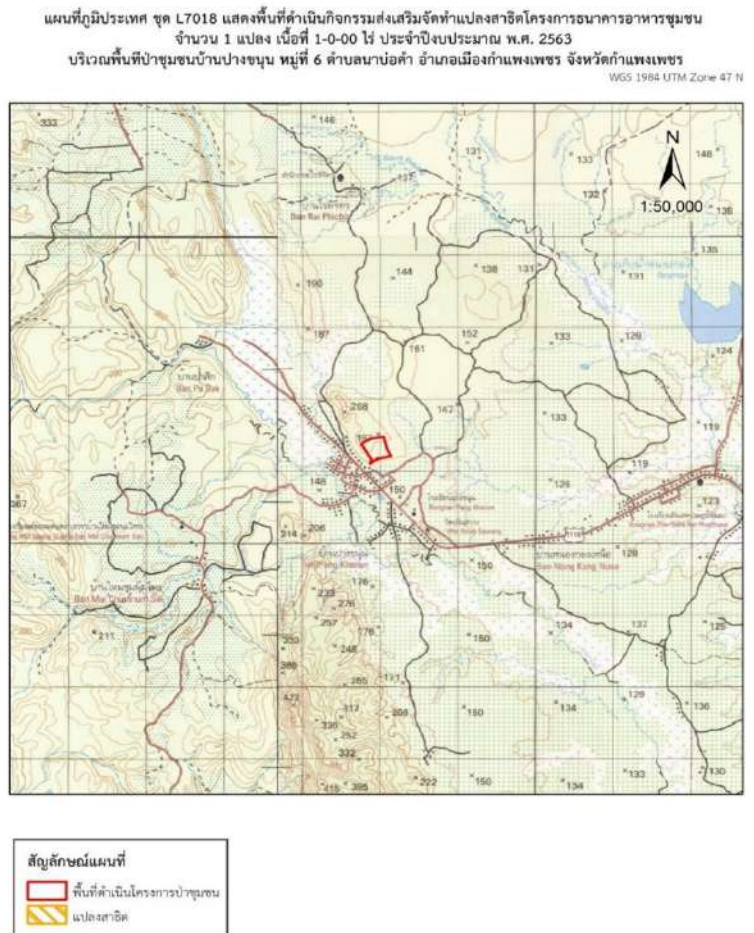

รูปประกอบการปฏิบัติงาน กิจกรรมพัฒนานวนศาสตร์ชุมชน (บำรุงรักษาป่าปีที่ ๒-๖)
ประจำปีงบประมาณ พ.ศ. ๒๕๖๕
ณ บริเวณ ป่าชุมชนบ้านปางขนุน หมู่ที่ ๖ ตำบลนาบ่อคำ อำเภอเมือง จังหวัดกำแพงเพชร

กิจกรรมดำเนินการ : คายวัชพืช ปลูกซ่อม ป้อนกันไฟป่า หรือซ่อมทางตรวจการเพื่อการบำรุงดูแลรักษาแปลง
สาธิตโครงการธนาคารอาหารชุมชน จัดเก็บข้อมูลการเจริญเติบโต ของพันธุ์ไม้ในแปลงตัวอย่าง เพื่อติดตามการ
เจริญเติบโตของชนิดพันธุ์ไม้ที่เหมาะสมกับสภาพพื้นที่ปลูกในแปลงสาธิตโครงการธนาคารอาหารชุมชน



๔.๗ แผนงานปลูกป่าทดแทนเพื่อลดผลกระทบสิ่งแวดล้อมและฟื้นฟูทรัพยากรธรรมชาติ จากการก่อสร้างทางหลวงหมายเลข ๑๐๕ ตอน ตาก – อำเภอแม่สอด

๑) โครงการส่งเสริมการบริหารจัดการพื้นที่ป่าไม้และสิ่งแวดล้อมโดยการสนับสนุนจากภาครัฐ

ขอรับการสนับสนุนงบประมาณจากกรมทางหลวง ประจำปีงบประมาณ พ.ศ. ๒๕๖๕ เป็นเงิน ๒,๓๗๘,๓๖๙ บาท (สองล้านสามแสนเจ็ดหมื่นแปดพันสามร้อยหกสิบเก้าบาทถ้วน) มีรายละเอียดกิจกรรมดังนี้

ลำดับที่	กิจกรรม	ปริมาณ	หน่วยนับ	งบประมาณ (บาท)	รวม (บาท)
๑	กิจกรรมอำนวยการ	๑๔	หมู่บ้าน	-	๓๙๖,๓๖๙
๒	กิจกรรมการสร้างความรู้ความเข้าใจพระราชบัญญัติป่าชุมชนพ.ศ. ๒๕๖๒ และอนุบัญญัติ	๑๔	หมู่บ้าน	๒๐,๐๐๐	๒๘๐,๐๐๐
๓	กิจกรรมการจัดตั้งป่าชุมชน	๖	หมู่บ้าน	๒๒,๐๐๐	๑๓๒,๐๐๐
๕	กิจกรรมการจัดทำแนวเขตและแบ่งบริเวณการใช้ประโยชน์ป่าชุมชน	๑๘๐	กิโลเมตร	๖,๐๐๐	๑,๐๘๐,๐๐๐
๖	กิจกรรมส่งเสริมการจัดทำโครงการธนาคารอาหารชุมชน	๒๘๐/ ๗	ไร่/ หมู่บ้าน	๗๐,๐๐๐	๔๙๐,๐๐๐
				เป็นเงิน	๒,๓๗๘,๓๖๙

วิธีการดำเนินกิจกรรม

๑.) วิธีการดำเนินกิจกรรมอำนวยการ

จัดทำแผนการดำเนินงาน ประจำปี (Action Plan) วางแผน ประสานงาน ประชาสัมพันธ์ ให้คำแนะนำและปรึกษา เกี่ยวกับการปฏิบัติแผนงานบูรณาการพัฒนาด้านคมนาคมและระบบโลจิสติกส์ โครงการก่อสร้างโครงข่ายทางหลวงแผ่นดิน แผนงานปลูกป่าทดแทนเพื่อลดผลกระทบสิ่งแวดล้อมและฟื้นฟูทรัพยากรธรรมชาติจากการก่อสร้างทางหลวงหมายเลข ๑๐๕ ตอน ตาก-อำเภอแม่สอด ประจำปี งบประมาณ

พ.ศ. ๒๕๖๕

(๑) ประชาสัมพันธ์ให้ความรู้ คำแนะนำ กิจกรรมการสร้างความรู้ความเข้าใจพระราชบัญญัติป่าชุมชน พ.ศ.๒๕๖๒ และอนุบัญญัติ

(๒) ประชาสัมพันธ์ในกิจกรรมการจัดตั้งป่าชุมชน

(๓) ประชาสัมพันธ์ในกิจกรรมการจัดทำแนวเขตและแบ่งบริเวณการใช้ประโยชน์ป่าชุมชน

(๔) ประชาสัมพันธ์ในกิจกรรมส่งเสริมการจัดทำโครงการธนาคารอาหารชุมชน

ตารางรายชื่อหมู่บ้าน จำนวน ๑๔ หมู่บ้านเข้าร่วมกิจกรรมอำนวยการ

ลำดับที่	อำเภอ	ตำบล	หมู่ที่	หมู่บ้าน
๑	เมืองตาก	๑.แม่ท้อ	๔	บ้านลานสาง
๒			๑๑	บ้านลานสาง
๓			๑๒	บ้านหนองแวมใหม่
๔	แม่สอด	๑.ด่านแม่ละเมา	๑	บ้านห้วยยะอุ
๕			๒	บ้านปางสำน
๖			๓	บ้านห้วยพลู
๗			๔	บ้านยางห้วยยะอุ
๘			๕	บ้านขุนห้วยสัมป่อย
๙			๙	บ้านใหม่โพธิ์ทอง
๑๐			๑๐	บ้านใหม่พัฒนา
๑๑		๒.พะวอ	๙	บ้านแม่ละเมาสามัคคี
๑๒		๓.แม่ปะ	๖	บ้านห้วยหินฝน
๑๓			๙	บ้านหนองบัว
๑๔		๔.พระธาตุผาแดง	๒	บ้านหัวฝาย

ภาพการประชาสัมพันธ์และติดต่อประสานงาน
กิจกรรมอำนวยการ



๒.) ดำเนินงานกิจกรรมการจัดตั้งป่าชุมชน

(๒.๑) จัดทำแผนการดำเนินงาน ประจำปี (Action Plan) วางแผน ประสานงาน และดำเนินการส่งเสริมการจัดตั้งป่าชุมชนให้กับชุมชนในพื้นที่เป้าหมาย

(๒.๒) ให้เจ้าหน้าที่ดำเนินการส่งเสริม สนับสนุน และให้คำแนะนำชุมชนในพื้นที่เป้าหมายจัดทำเอกสารและหลักฐาน

ปฏิบัติแผนงานบูรณาการพัฒนาด้านคมนาคมและระบบโลจิสติกส์ โครงการก่อสร้างโครงข่ายทางหลวงแผ่นดิน แผนงานปลูกป่าทดแทนเพื่อลดผลกระทบสิ่งแวดล้อมและฟื้นฟูทรัพยากรธรรมชาติจากการก่อสร้างทางหลวงหมายเลข ๑๐๕ ตอน ตาก-อำเภอแม่สอด ประจำปี งบประมาณ พ.ศ. ๒๕๖๕

๒.๑ จัดทำคำขอจัดตั้งป่าชุมชน คนช. ๖-๑

๒.๒ จัดทำรายชื่อและประวัติของผู้ร่วมขอจัดตั้งป่าชุมชนโดยสังเขป คนช.๖-๑(๑)

๒.๓ จัดทำรายชื่อคณะกรรมการจัดการป่าชุมชน คนช.๖-๑(๒)

๒.๔ จัดทำแผนจัดการป่าชุมชน คนช.๕-๑

๒.๕ จัดทำแผนปฏิบัติการป่าชุมชน คนช.๕-๒

๒.๖ จัดทำรายงานไม้ทรงคุณค่าในป่าชุมชน คนช.๕-๓ (ถ้ามี)

๒.๗ จัดทำข้อบังคับเกี่ยวกับการจัดการป่าชุมชน

ตารางรายชื่อหมู่บ้านจำนวน ๖ หมู่บ้าน เข้าร่วมกิจกรรมการจัดตั้งป่าชุมชน

ลำดับที่	อำเภอ	ตำบล	หมู่ที่	หมู่บ้าน
๑	แม่สอด	๑.ตำบลแม่ละเมา	๒	บ้านปางสำน
๒			๓	บ้านห้วยพลู
๓			๕	บ้านขุนห้วยส้มป่อย
๔			๙	บ้านใหม่โพธิ์ทอง
๕			๑๐	บ้านใหม่พัฒนา
๖			๙	บ้านแม่ละเมาสามัคคี

ภาพการประชาสัมพันธ์
กิจกรรมการจัดตั้งป่าชุมชน



๓.) ดำเนินงานกิจกรรมการจัดทำแผนจัดการป่าชุมชน

(๓.๑) ประสานงานให้คำแนะนำ และดำเนินการส่งเสริมการจัดทำแผนจัดการป่าชุมชนตามมาตรา ๙๙ และมาตรา ๑๐๐ แห่งพระราชบัญญัติป่าชุมชน พ.ศ. ๒๕๖๒ ให้กับชุมชนในการจัดทำแผนจัดการป่าชุมชนซึ่งประกอบด้วยกิจกรรมด้านหนึ่งด้านใดหรือทั้ง ๕ ด้าน ดังนี้ ด้านการอนุรักษ์ ด้านการฟื้นฟู ด้านการพัฒนา ด้านการควบคุมดูแล และด้านการใช้ประโยชน์จากทรัพยากรธรรมชาติในป่าชุมชน และให้กำหนดบริเวณเพื่อการอนุรักษ์ และบริเวณเพื่อการใช้ประโยชน์ หรือบริเวณเพื่อการอนุรักษ์เพียงอย่างเดียว

(๓.๒) ให้เจ้าหน้าที่ดำเนินการส่งเสริม สนับสนุน และให้คำแนะนำชุมชนจัดทำแผนจัดการป่าชุมชน

(๑) แผนจัดการป่าชุมชน คนช. ๕-๑

(๒) แผนปฏิบัติการป่าชุมชน คนช.๕-๒

(๓) รายงานไม้ทรงคุณค่าในป่าชุมชน คนช.๕-๓ (ถ้ามี)

(๔) ข้อบังคับเกี่ยวกับการจัดการป่าชุมชน

ทั้งนี้ ให้แนบแผนที่มาตราส่วน ๑: ๕๐,๐๐๐ หรือแผนที่ภาพถ่ายดาวเทียม เพื่อแสดงแนวเขตป่าชุมชนและกำหนดบริเวณเพื่อการอนุรักษ์ และบริเวณเพื่อการใช้ประโยชน์

ภาพการจัดทำแผนจัดการป่าชุมชน กิจกรรมการจัดตั้งป่าชุมชน



๔.) ดำเนินงานกิจกรรมการจัดทำแนวเขตและแบ่งบริเวณการใช้ประโยชน์ป่าชุมชน

ป่าชุมชนตามมาตรา ๘๘ และป่าชุมชนตามมาตรา ๑๐๐ แห่งพระราชบัญญัติป่าชุมชน พ.ศ.๒๕๖๒

๑) จัดทำแผนการดำเนินงาน ประจำปี (Action Plan) วางแผน ประสานงาน และดำเนินการจัดทำแนวเขต และแบ่งบริเวณการใช้ประโยชน์ป่าชุมชน

๒) การรังวัดแนวเขตและแบ่งบริเวณการใช้ประโยชน์ป่าชุมชน

(๒.๑) ให้เจ้าหน้าที่ เจ้าหน้าที่รังวัด และผู้นำตรวจ ร่วมกันตรวจสอบและรังวัดพื้นที่ป่าชุมชน ตามมาตรา ๘๘ และป่าชุมชนตามมาตรา ๑๐๐ แห่งพระราชบัญญัติป่าชุมชน พ.ศ. ๒๕๖๒

(๒.๒) การรังวัดพื้นที่ป่าชุมชนตามข้อ (๑) ให้เป็นไปตามมาตรฐานการรังวัดบนแผนที่ภาพถ่ายทางอากาศ ที่คณะกรรมการกำหนดมาตรฐานระวางแผนที่และแผนที่รูปแปลงที่ดินในที่ดินของรัฐกำหนด

๓) การจัดทำแผนที่แสดงแนวเขตป่าชุมชน และแบ่งบริเวณการใช้ประโยชน์

(๓.๑) เมื่อทำการตรวจสอบและรังวัดพื้นที่ป่าชุมชนแล้ว ให้เจ้าหน้าที่จัดทำแผนที่แสดงแนวเขตป่าชุมชน

(๑) เมื่อทำการตรวจสอบและรังวัดพื้นที่ป่าชุมชนแล้ว ให้เจ้าหน้าที่จัดทำข้อมูล Shapefile ในรูปแบบ Polygon เป็นรายป่าชุมชน แต่ละป่าชุมชนประกอบด้วยขอบเขตป่าชุมชน ขอบเขตบริเวณพื้นที่เพื่อการอนุรักษ์ และขอบเขตบริเวณพื้นที่เพื่อการใช้ประโยชน์

(๒) แผนที่แสดงลักษณะภูมิประเทศ (๑: ๕๐,๐๐๐) ให้จัดทำแผนที่แสดงแนวเขตป่าชุมชน พร้อมระบุการแบ่งบริเวณพื้นที่เพื่อการอนุรักษ์และบริเวณพื้นที่เพื่อการใช้ประโยชน์

(๓) แผนที่ภาพถ่ายออร์โธรีซิเชิงเลข (๑: ๕๐,๐๐๐) ให้จัดทำแผนที่แสดงแนวเขตป่าชุมชนพร้อมระบุการแบ่งบริเวณพื้นที่เพื่อการอนุรักษ์และบริเวณพื้นที่เพื่อการใช้ประโยชน์ ในกรณีที่มีหลายแปลง ให้จัดทำแผนที่แยกเป็นรายแปลงทุกแปลง

๔) การจัดทำป้ายป่าชุมชน

(๔.๑) ให้ดำเนินการจัดทำป้ายแสดงแนวเขตป่าชุมชนหรือป้ายแสดงแนวเขตบริเวณเพื่อการอนุรักษ์ หรือป้ายแสดงแนวเขตบริเวณเพื่อการใช้ประโยชน์ โดยให้จัดทำอย่างน้อย จำนวน ๕ ป้ายต่อ

๑ กิโลเมตร

(๔.๒) ควรพิจารณาการจัดทำป้ายแสดงแนวเขตป่าชุมชนเป็นลำดับแรก

(๔.๓) รูปแบบหรือลักษณะของป้าย ทำด้วยแผ่นโลหะหรือวัสดุอื่นที่มีความทนทาน ไม่เสื่อมสลายได้ง่าย มีขนาดกว้าง ๒๐ เซนติเมตร ตัวหนังสือสีขาว ขนาดความสูง ๖ เซนติเมตร ดังนี้

(๑) ป้ายแสดงแนวเขตป่าชุมชน พื้นสีเขียว ระบุถ้อยคำว่า “เขตป่าชุมชน” โดยมีตราสัญลักษณ์กรมป่าไม้ ด้านหน้าข้อความ

(๒) ป้ายแสดงแนวเขตบริเวณเพื่อการอนุรักษ์ พื้นสีแดง ระบุถ้อยคำว่า “บริเวณเพื่อการอนุรักษ์”

(๓) ป้ายแสดงแนวเขตบริเวณเพื่อการใช้ประโยชน์ พื้นสีน้ำตาล ระบุถ้อยคำว่า “บริเวณเพื่อการใช้ประโยชน์”

(๔) หลักเกณฑ์การติดตั้งป้าย ให้ติดตั้งป้ายในจุดที่สังเกตเห็นได้ง่ายตามความเหมาะสมของสภาพพื้นที่

(๕) ให้ดำเนินการตรวจสอบความครบถ้วนถูกต้องของเอกสาร การตรวจสอบเอกสารการจัดทำแนวเขตแบ่งบริเวณการใช้ประโยชน์ป่าชุมชน (check List) และแบบรายงานชื่อป่าชุมชนที่ดำเนินการจัดทำแนวเขตและแบ่งบริเวณการใช้ประโยชน์ป่าชุมชน และแบบรายงานการจัดทำและการติดตั้งป้ายแสดงแนวเขตป่าชุมชน หรือป้ายแสดงแนวเขตบริเวณเพื่อการอนุรักษ์ หรือป้ายแสดงแนวเขตเพื่อการใช้ประโยชน์ พร้อมรวบรวมไฟล์และสแกนเอกสารที่เกี่ยวข้องเป็นไฟล์ข้อมูล (PDF) ส่งให้กรมป่าไม้ทราบ

ทั้งนี้ การดำเนินกิจกรรมการจัดทำแนวเขตและแบ่งบริเวณการใช้ประโยชน์ป่าชุมชนให้เป็นไปตามระเบียบคณะกรรมการนโยบายป่าชุมชน ว่าด้วยการกำหนดขนาดของพื้นที่ป่าชุมชน และสัดส่วนการใช้ประโยชน์ในพื้นที่ป่าชุมชน พ.ศ.๒๕๖๓ และระเบียบกรมป่าไม้ ว่าด้วยการจัดทำหลักเขต ป้ายหรือเครื่องหมายอื่น เพื่อแสดงแนวเขตป่าชุมชน บริเวณเพื่อการอนุรักษ์ และบริเวณเพื่อการใช้ประโยชน์ พ.ศ.๒๕๖๔ และระเบียบกฎหมายอื่นที่เกี่ยวข้อง

ตารางรายชื่อหมู่บ้าน จำนวน ๕ หมู่บ้าน

เข้าร่วมกิจกรรมการจัดตั้งป่าชุมชนกิจกรรมการจัดทำแนวเขตและแบ่งบริเวณการใช้ประโยชน์ป่าชุมชน

ลำดับที่	อำเภอ	ตำบล	หมู่ที่	หมู่บ้าน
๑	เมืองตาก	๑.แม่ท้อ	๔	บ้านลานสาง
๒			๑๑	บ้านลานสาง
๓			๑๒	บ้านหนองแหมใหม่
๔	แม่สอด	๑.ด่านแม่ละเมา	๑	บ้านห้วยยะอุ
๕			๔	บ้านยางห้วยยะอุ

กิจกรรมการทำแนวเขตและแบ่งบริเวณการใช้ประโยชน์ป่าชุมชน



๕.) ดำเนินงานการสร้างความรู้ความเข้าใจพระราชบัญญัติป่าชุมชน พ.ศ. ๒๕๖๒ และอนุบัญญัติ

การเตรียมความพร้อมของเจ้าหน้าที่และชุมชนให้เกิดความรู้ความเข้าใจเกี่ยวกับพระราชบัญญัติป่าชุมชน พ.ศ. ๒๕๖๒ ดังนี้

(๑) การส่งเสริมประชาสัมพันธ์ ให้ความรู้ คำแนะนำ การดำเนินงานตามพระราชบัญญัติป่าชุมชน พ.ศ. ๒๕๖๒ และแจ้งประชาสัมพันธ์ด้านป่าชุมชน ให้กับเจ้าหน้าที่และชุมชนในหมู่บ้านเป้าหมายอย่างต่อเนื่องและสม่ำเสมอ

(๒) การผลิตสื่อ เอกสารเผยแพร่ เพื่อสร้างความรู้ความเข้าใจเกี่ยวกับพระราชบัญญัติป่าชุมชน พ.ศ. ๒๕๖๒ เช่น แผ่นพับ โปสเตอร์ เอกสารวิชาการ คู่มือแนวทางที่เกี่ยวกับการดำเนินงานด้านป่าชุมชนให้กับเจ้าหน้าที่และชุมชน

ตารางหมู่บ้านที่เข้าร่วมกิจกรรมการสร้างความรู้ความเข้าใจพระราชบัญญัติป่าชุมชน พ.ศ. ๒๕๖๒ และอนุบัญญัติ

ลำดับที่	อำเภอ	ตำบล	หมู่ที่	หมู่บ้าน
๑	เมืองตาก	๑.แม่ท้อ	๔	บ้านลานสาง
๒			๑๑	บ้านลานสาง
๓			๑๒	บ้านหนองแขมใหม่
๔	แม่สอด	๑.ด่านแม่ละเมา	๑	บ้านห้วยยะอุ
๕			๒	บ้านปางสำน
๖			๓	บ้านห้วยพลู
๗			๔	บ้านยางห้วยยะอุ
๘			๕	บ้านขุนห้วยสัมป่อย
๙			๙	บ้านใหม่โพธิ์ทอง
๑๐			๑๐	บ้านใหม่พัฒนา
๑๑		๒.พะวอ	๙	บ้านแม่ละเมาสามัคคี
๑๒		๓.แม่ปะ	๖	บ้านห้วยหินฝน
๑๓			๙	บ้านหนองบัว
๑๔		๔.พระธาตุผาแดง	๒	บ้านหัวฝาย

ภาพกิจกรรมการสร้างความรู้ความเข้าใจพระราชบัญญัติป่าชุมชน พ.ศ. ๒๕๖๒ และอนุบัญญัติ



๖.) ดำเนินงานกิจกรรมส่งเสริมการจัดทำโครงการธนาคารอาหารชุมชน

- พิจารณาคัดเลือกหมู่บ้านเป้าหมายในพื้นที่ป่าชุมชน
- ส่งเสริมประชาสัมพันธ์สร้างความรู้ความเข้าใจกับชุมชนในหมู่บ้านเป้าหมายเกี่ยวกับการใช้ประโยชน์ที่ดินอย่างเต็มศักยภาพของพื้นที่ โดยการปลูกพืชอาหารและพืชสมุนไพรเพิ่มเติมในพื้นที่ป่าชุมชน สำหรับเป็นแหล่งธนาคารอาหารชุมชน ขณะเดียวกันเพื่อเป็นพื้นที่ฟูสภาพป่า และให้ชุมชนได้ใช้ประโยชน์อย่างสมดุล และยั่งยืน ภายใต้หลักปรัชญาเศรษฐกิจพอเพียง
- ร่วมกับชุมชนในหมู่บ้านเป้าหมายพิจารณาคัดเลือกพื้นที่ป่าชุมชนที่มีศักยภาพเหมาะสมสำหรับการจัดทำแปลงธนาคารอาหารชุมชน จำนวน ๔๐ ไร่ (โดยอาจจะเป็นแปลงเดียวกันติดต่อกันต่อเนื่อง หรือหลายแปลงก็ได้) พร้อมจัดทำค่าพิกัดขอบเขตแปลง อย่างน้อยแปลงละ ๑ จุด (UTM WGS ๘๔)
- ร่วมกับชุมชนส่งเสริมการจัดทำโครงการธนาคารอาหารชุมชน โดยการจัดหาพันธุ์ไม้ปลูกที่เหมาะสมกับสภาพดิน และพื้นที่โดยคำนึงถึงความเหมาะสมตามหลักวนเกษตรแบบผสมผสานชนิดไม้ที่ปลูก ได้แก่ ไม้โตเร็ว ไม้ป่ากินได้ ไม้สำหรับใช้สอยในครัวเรือนที่เป็นเชื้อเพลิงและถ่านไม้ผล ไม้ที่ใช้ในการก่อสร้าง พืชสมุนไพร และพืชอาหารพื้นบ้าน เป็นต้น
- สนับสนุนวัสดุการเกษตรในการดำเนินการ เช่น กล้าไม้ ปุ๋ย วัสดุปรับปรุงดิน รวมทั้งให้คำแนะนำ ความรู้ เทคนิคทางวิชาการที่เกี่ยวข้อง
- ร่วมกับชุมชนติดตามผลการปลูก และพบปะกับชุมชนอย่างต่อเนื่อง คัดเลือกแปลงตัวอย่างสำหรับใช้เป็นที่ศึกษาดูงานของบุคคลภายในและภายนอกชุมชน

ตารางรายชื่อหมู่บ้านที่เข้าร่วมกิจกรรมการจัดทำโครงการธนาคารอาหารชุมชน จำนวน ๗ หมู่บ้าน

ลำดับที่	อำเภอ	ตำบล	หมู่ที่	หมู่บ้าน
๑	เมืองตาก	๑.แม่ท้อ	๔	บ้านลานสาง
๒			๑๑	บ้านลานสาง
๓			๑๒	บ้านหนองแขมใหม่
๔	แม่สอด	๑.ด่านแม่ละเมา	๑	บ้านห้วยยะอุ
๕			๔	บ้านยางห้วยยะอุ
๖		๒.แม่ปะ	๙	บ้านหนองบัว
๗		๓.พระธาตุผาแดง	๒	บ้านหัวฝาย

ภาพกิจกรรมส่งเสริมการจัดทำโครงการธนาคารอาหารชุมชน



ส่วนป้องกันรักษาป่าและควบคุมไฟป่า

๑. บทบาทหน้าที่และภารกิจ

๑) จัดทำแผนงานและงบประมาณของส่วน จัดทำแผนปฏิบัติการและแผนการใช้จ่ายงบประมาณของส่วน และจัดทำรายงานผลการปฏิบัติงานของส่วน กำกับ ควบคุมดูแล และประสานงานด้าน ป้องกันรักษาป่าและควบคุมไฟ

๒) ปฏิบัติการด้านการป้องกันและปราบปรามการบุกรุกทำลายทรัพยากรป่าไม้ในเขตพื้นที่รับผิดชอบ ประสานงานเพื่อสนับสนุนข้อมูลการข่าว การสืบสวน ดำเนินคดี และกระบวนการที่เกี่ยวข้องกับผู้กระทำผิด ประสาน ติดตามสถานการณ์เพื่อการหยุดยั้งการทำลายป่าไม้

๓) ปฏิบัติงานด้านการป้องกันรักษาป่า โดยการมีส่วนร่วมของประชาชน

๔) ดำเนินการเกี่ยวกับการให้บริการด้านป่าไม้ การอนุญาตด้านป่าไม้ การตรวจสอบและออกหนังสือรับรองไม้ ผลิตภัณฑ์ไม้ และถ่านไม้ ตามกฎหมายว่าด้วยป่าไม้ กฎหมายว่าด้วยป่าสงวนแห่งชาติ กฎหมายว่าด้วยเลื่อยโซยนต์ และกฎหมายอื่นที่เกี่ยวข้อง

๕) ปฏิบัติงานอื่นที่เกี่ยวข้องหรืองานที่ได้รับมอบหมาย

ส่วนป้องกันรักษาป่าและควบคุมไฟ ประกอบด้วย ๔ ฝ่าย ดังนี้

๑. ฝ่ายป้องกันรักษาป่า มีหน้าที่ความรับผิดชอบ

๑) ปฏิบัติงานคุ้มครองพื้นที่ป่า ป้องกัน ปราบปรามเพื่อยุติการบุกรุกพื้นที่ป่า

๒) ประสานงานหน่วยงานที่เกี่ยวข้องในการรักษาพื้นที่ป่า การร้องเรียน ตลอดจนการดำเนินการเกี่ยวกับคดี การติดตามผลการดำเนินคดีด้านป่าไม้

๓) ปฏิบัติการข่าว ดำเนินการเกี่ยวกับการตรวจปราบปราม เพื่อยับยั้งการบุกรุกทำลายป่า และประสานความร่วมมือในการป้องกันรักษาพื้นที่ป่า

๔) ดำเนินการเกี่ยวกับการให้บริการด้านป่าไม้ การอนุญาตด้านป่าไม้ การตรวจสอบและออกหนังสือรับรองไม้ ผลิตภัณฑ์ไม้ และถ่านไม้ ตามกฎหมายว่าด้วยป่าไม้ กฎหมายว่าด้วยป่าสงวนแห่งชาติ กฎหมายว่าด้วยเลื่อยโซยนต์ และกฎหมายอื่นที่เกี่ยวข้อง

๕) ปฏิบัติงานอื่นที่เกี่ยวข้องหรืองานที่ได้รับมอบหมาย

๒. ฝ่ายควบคุมไฟ มีหน้าที่ความรับผิดชอบ

๑) ปฏิบัติงานด้านการควบคุมไฟป่า เฝ้าระวังและป้องกันการเกิดไฟป่า

๒) เสริมสร้างการมีส่วนร่วมในการควบคุมไฟป่า ประชาสัมพันธ์ และรณรงค์ทุกรูปแบบ เพื่อป้องกันการเกิดไฟป่า

๓) ปฏิบัติงานอื่นที่เกี่ยวข้องหรืองานที่ได้รับมอบหมาย

๓. ฝ่ายส่งเสริมการมีส่วนร่วมด้านป้องกันและปราบปราม มีหน้าที่ความรับผิดชอบ

๑) จัดทำและดำเนินการจัดฝึกอบรมโครงการราษฎรอาสาสมัครพิทักษ์ป่า (รสบป.) และโครงการเยาวชนอาสาสมัครพิทักษ์ป่า (รสบย.)

๒) ปฏิบัติงานด้านส่งเสริมและสร้างเครือข่ายพันธมิตรในการป้องกันรักษาป่า

๓) ปฏิบัติงานด้านการประชาสัมพันธ์เผยแพร่ข้อมูลข่าวสาร บทความเกี่ยวกับการอนุรักษ์ทรัพยากรป่าไม้และส่งเสริมการมีส่วนร่วมผ่านสื่อต่างๆ ทุกรูปแบบ

- ๔) สนับสนุนวิทยากรราชภัฏอาสาสมัครพิทักษ์ป่า (รสทป.) ให้แก่หน่วยงานที่ต้องการ
๕) ปฏิบัติงานอื่นที่เกี่ยวข้องหรืองานที่ได้รับมอบหมาย

๔. ฝ่ายกฎหมาย มีหน้าที่ความรับผิดชอบ

- ๑) ดำเนินตามกฎหมายเกี่ยวกับการป่าไม้ และกฎหมายอื่นที่เกี่ยวข้อง
๒) ดำเนินการเกี่ยวกับงานนิติกรรมและสัญญา งานเกี่ยวกับคดีความต่างๆ ที่เกี่ยวข้อง
๓) ให้คำปรึกษา แนะนำแก่บุคลากรและหัวหน้าหน่วยงานในสังกัดสำนักจัดการทรัพยากรป่าไม้
เกี่ยวกับกฎหมายและระเบียบต่างๆ ที่เกี่ยวข้องในกิจการของกรมป่าไม้
๔) ดำเนินการสืบสวนสอบสวนการร้องเรียน ตลอดจนการดำเนินการเกี่ยวกับคดี การติดตาม
ผลการดำเนินคดีด้านป่าไม้
๕) ปฏิบัติงานอื่นที่เกี่ยวข้องหรืองานที่ได้รับมอบหมาย

๒. อัตรากำลังเจ้าหน้าที่

๑) ข้าราชการ	จำนวน	๒๑	อัตรา
๒) ลูกจ้างประจำ	จำนวน	๒๙	อัตรา
๓) พนักงานราชการ	จำนวน	๑๗	อัตรา
๔) พนักงานจ้างเหมา	จำนวน	๑๕	อัตรา
รวม	จำนวน	๘๒	อัตรา

๓. แผนปฏิบัติงาน และผลการเบิกจ่ายงบประมาณ ประจำปีงบประมาณ พ.ศ. ๒๕๖๕

ที่	กิจกรรม/โครงการ	ผลการปฏิบัติงาน		งบประมาณ (บาท)	ผลการเบิกจ่าย (บาท)	คิดเป็น ร้อยละ
		หน่วยนับ	ปริมาณงาน			
๑	กิจกรรมการบริการด้านการอนุญาต	งาน	๑	๖๕,๐๐๐	๖๕,๐๐๐	๑๐๐
๒	กิจกรรมพัฒนาศักยภาพการป้องกันรักษาป่า	งาน	๑	๒,๗๘๓,๖๗๙	๒,๗๘๓,๖๗๙	๑๐๐
๓	กิจกรรมราชภัฏอาสาสมัครพิทักษ์ป่า (รสทป.)	-	-	๑๐๐,๐๐๐	๑๐๐,๐๐๐	๑๐๐
๔	กิจกรรมป้องกันไฟป่าและควบคุมหมอกควัน	-	-	๘,๗๓๓,๓๐๐	๘,๗๓๓,๓๐๐	๑๐๐
๕	กิจกรรมป้องกันและปราบปรามการบุกรุก ทรัพยากรป่าไม้	งาน	๑	๑๙,๒๐๙,๐๐๐	๑๙,๒๐๙,๐๐๐	๑๐๐
๖	กิจกรรมตรวจสอบและออกหลักฐานการ อนุญาตให้เข้าทำประโยชน์ในพื้นที่ป่าสงวน แห่งชาติ	ไร่	๓๕,๐๐๐	๑๑๑,๐๐๐	๑๑๑,๐๐๐	๑๐๐
๗	กิจกรรมตรวจสอบและออกหนังสือรับรองไม้ ผลิตภัณฑ์ไม้และถ่านไม้เพื่อส่งออกป็นอก ราชอาณาจักร	-	-	๑๔,๙๐๐	๑๔,๙๐๐	๑๐๐
รวม				๓๑,๐๑๖,๘๗๙	๓๑,๐๑๖,๘๗๙	๑๐๐

หมายเหตุ : กิจกรรมราชภัฏอาสาสมัครพิทักษ์ป่า (รสทป.) ได้ทำเรื่องคืนเงินกรมป่าไม้ ไม่สามารถจัดฝึกอบรมได้
เนื่องจากสถานการณ์แพร่ระบาดของไวรัสโคโรนา ๒๐๑๙

๔. ผลการปฏิบัติงาน ประจำปีงบประมาณ พ.ศ. ๒๕๖๕

๔.๑ กิจกรรมตรวจสอบและออกหลักฐานการอนุญาตให้เข้าทำประโยชน์ในพื้นที่ป่าสงวนแห่งชาติ
การยื่นคำขออนุญาตเข้าทำประโยชน์ในพื้นที่ป่าไม้ ตามมติคณะรัฐมนตรี เมื่อวันที่ ๒๓ มิ.ย. ๒๕๖๔

จังหวัด	ยื่นคำขอป่าสงวนแห่งชาติ	ยื่นคำขอป่าไม้ ๒๕๕๔	รวม
ตาก	๒,๒๗๒	๓๕๖	๒,๖๒๘
กำแพงเพชร	๑,๓๖๙	๖๓๙	๒,๐๐๘
สุโขทัย	๖๑๒	๖,๓๖๘	๖,๙๘๐
รวม	๔,๒๕๓	๗,๓๖๓	๑๑,๖๑๖

การยื่นคำขออนุญาตเข้าทำประโยชน์ในพื้นที่ป่าไม้ ตามมติคณะรัฐมนตรี เมื่อวันที่ ๑๑ พ.ค. ๒๕๖๔

จังหวัด	ยื่นคำขอป่าสงวนแห่งชาติ	ยื่นคำขอป่าไม้ ๒๕๕๔	รวม
ตาก	๕๙๒	๑๘๙	๗๘๑
กำแพงเพชร	๖๓๒	๑๐๙	๗๔๑
สุโขทัย	๑๕๕	๑,๑๗๙	๑,๓๓๔
รวม	๑,๓๗๙	๑,๔๗๗	๒,๘๕๖

ภาพกิจกรรมตรวจสอบและออกหลักฐานการอนุญาต ให้เข้าทำประโยชน์ในพื้นที่ป่าสงวนแห่งชาติ



**๔.๒ กิจกรรมตรวจสอบและออกหนังสือรับรองไม้ ผลิตภัณฑ์ไม้ และถ่านไม้เพื่อส่งออกไป
นอกราชอาณาจักร**

จังหวัดตาก

๑. ขออนุญาตทำไม้ในเขตทางหลวง ๓ เส้นทาง ได้ตรวจสอบแล้ว ๓ เส้นทาง

- ไม้สัก จำนวน ๑๔๕ ต้น
- ไม้กระยาเลย จำนวน ๑๖๓ ต้น
- ออกใบอนุญาตแล้ว ๓ เส้นทาง

๒. ตีซ้กลาก

- ไม้สัก จำนวน ๙๔ ต้น ตัดทอนได้ ๑๘๘ ท่อน ปริมาตร ๕๙.๕๓ ลูกบาศก์เมตร
- ไม้กระยาเลย จำนวน ๖๒ ต้น ตัดทอนได้ ๖๕ ท่อน ปริมาตร ๒๐.๖๗ ลูกบาศก์เมตร

๓. ตีภาคหลวง

- ไม้สัก ๗๔๑ ท่อน ปริมาตร ๒๑๙.๒๗ ลูกบาศก์เมตร
- ไม้กระยาเลย ๑๖๔ ปริมาตร ๖๑.๒๖ ลูกบาศก์เมตร

๔. ตรวจสอบ ๑๐% สวนป่าพบพระ แปลงปี ๒๕๒๕ ตอนที่ ๑ ไม้สักจำนวน ๒๖๙ ท่อน ปริมาตร ๓๒.๕๒ ลูกบาศก์เมตร

จังหวัดกำแพงเพชร

๑. ขออนุญาตทำไม้ในเขตทางหลวง ๑ เส้นทาง ได้ตรวจสอบแล้ว ๑ เส้นทาง

- ไม้สัก จำนวน ๒๑๗ ต้น
- ไม้กระยาเลย จำนวน ๑๐๓ ต้น
- ออกใบอนุญาตแล้ว ๑ เส้นทาง

๒. ตีซ้กลาก

- ไม้สัก จำนวน ๒๕๐ ต้น ตัดทอนได้ ๔๘๖ ท่อน ปริมาตร ๗๔.๐๐ ลูกบาศก์เมตร
- ไม้กระยาเลย จำนวน ๑๕๑ ต้น ตัดทอนได้ ๒๙๑ ท่อน ปริมาตร ๘๓.๗๔ ลูกบาศก์เมตร

๓. ตีภาคหลวง

- ไม้สัก จำนวน ๖๑๕ ท่อน ปริมาตร ๘๙.๔๕ ลูกบาศก์เมตร
- ไม้กระยาเลย จำนวน ๒๔๘ ปริมาตร ๘๖.๓๑ ลูกบาศก์เมตร

จังหวัดสุโขทัย

๑. ขออนุญาตทำไม้ในเขตทางหลวง ๙ เส้นทาง ได้ตรวจสอบแล้ว ๕ เส้นทาง

- ไม้สัก จำนวน ๓๐๘ ต้น
- ไม้กระยาเลย จำนวน ๘๗ ต้น
- ออกใบอนุญาตแล้ว จำนวน ๕ เส้นทาง

๒. ตีซ้กลาก

- ไม้สัก จำนวน ๓๐๘ ต้น ตัดทอนได้ ๓๘๐ ท่อน ปริมาตร ๑๑๓.๔๗ ลูกบาศก์เมตร
- ไม้กระยาเลย จำนวน ๘๗ ต้น ตัดทอนได้ ๑๑๑ ท่อน ปริมาตร ๒๙.๒๔ ลูกบาศก์เมตร

๓. ตีภาคหลวง

- ไม้สัก จำนวน ๓๗๕ ท่อน ปริมาตร ๑๑๑.๓๖ ลูกบาศก์เมตร
- ไม้กระยาเลย จำนวน ๑๑๑ ท่อน ปริมาตร ๔๖.๘๑ ลูกบาศก์เมตร

๔. ตรวจสอบ ๑๐% สวนป่าศรีสัชชาลัย แปลงปี ๒๕๒๖ ตอนที่ ๑ และ แปลงปี ๒๕๒๔ ตอนที่ ๒ (บล็อก ๓) ไม้ได้ขนาด และเศษไม้-หัวไม้ จำนวน ๗๕,๒๑๗ ท่อน ปริมาตร ๕,๗๘๐.๖๔ ลูกบาศก์เมตร
๕. ตรวจสอบไม้ยูคาลิปตัส สวนป่าบ้านด่านลานหอย แปลงปี ๒๕๒๔ (แปลงที่ ๓) จำนวน ๑๔๖,๒๑๒ ต้น ปริมาตร ๖๓๖๓.๐๐ ลูกบาศก์เมตร

รวมทั้งสิ้น ๓ จังหวัด

๑. ขออนุญาตทำไม้ในเขตทางหลวง จำนวน ๒๒ เส้น ได้ตรวจสอบแล้ว ๑๕ เส้นทาง

- ไม้สัก จำนวน ๒,๔๑๔ ต้น
- ไม้กระยาเลย จำนวน ๘๔๒ ต้น
- ออกใบอนุญาตแล้ว ๑๑ เส้นทาง

๒. ตีซ้กลาก

- ไม้สัก จำนวน ๔,๘๑๓ ต้น ตัดทอนได้ ๗,๘๐๘ ท่อน ปริมาตร ๑,๑๕๑.๘๖ ลูกบาศก์เมตร
- ไม้กระยาเลย จำนวน ๓๓๑ ต้น ตัดทอนได้ ๕๑๙ ท่อน ปริมาตร ๑๐๖.๑๕ ลูกบาศก์เมตร

๓. ตีภาคหลวง

- ไม้สัก ตัดทอนได้ ๖,๘๐๗ ท่อน ปริมาตร ๙๓๖.๘๙ ลูกบาศก์เมตร
- ไม้กระยาเลย ตัดทอนได้ ๗๓ ท่อน ปริมาตร ๑๑.๗๑ ลูกบาศก์เมตร

๔. ตรวจสอบ ๑๐% สวนป่าศรีสัชชาลัย แปลงปี ๒๕๒๕ ตอนที่ ๒ ไม้สักได้ขนาด และเศษไม้-หัวไม้สัก จำนวน ๓๙,๔๐๐ ท่อน ปริมาตร ๒,๗๓๙.๕๔ ลูกบาศก์เมตร

๕. ตรวจสอบไม้ยูคาลิปตัส สวนป่าบ้านด่านลานหอย แปลงปี ๒๕๒๒ จำนวน ๑๗๑,๘๗๔๗ ต้น ปริมาตร ๗,๓๕๒.๗๔ ลูกบาศก์เมตร

ภาพกิจกรรมตรวจสอบและออกหนังสือรับรองไม้ ผลิตภัณฑ์ไม้ และถ่านไม้เพื่อส่งออกไปนอกราชอาณาจักร



๔.๓ กิจกรรมป้องกันและปราบปรามการบุกรุกทรัพยากรป่าไม้

สถิติคดีการกระทำผิดกฎหมายเกี่ยวกับการป่าไม้ กรมป่าไม้ ปีงบประมาณ พ.ศ. ๒๕๖๕ รวม ๒๘๕ คดี

ลำดับ	จังหวัด	จำนวนคดี				พื้นที่บุกรุก (ไร่)	ไม้ของกลาง			
		บุกรุก	ทำไม้	สัตว์ป่า	ของป่า		ท่อน	ปริมาตร	แปรรูป	ปริมาตร
๑	ตาก	๑๒๖	๘๓	๐	๖	๘๓๗-๓-๘๘	๗๘๗	๑๕๖.๓๘๘	๑๖๐๒	๓๑.๓๘๕
๒	สุโขทัย	๓๒	๓๐	๐	๐	๒๒๙-๒-๔๔	๒๔๕	๕๒๙.๒๔๖	๘๖	๒.๓๒๓
๓	กำแพงเพชร	๑๘	๑๐	๐	๐	๓๒๔-๐-๗๙	๑๗๒	๑๖.๒๒๐	๑๐๘	๐.๖๕๐
รวม		๑๗๖	๑๐๓	๐	๖	๑๓๙๓-๓-๒๑	๑๒๑๔	๖๐๑.๘๖๔	๑๗๙๖	๓๔.๓๕๘

หมายเหตุ : จังหวัดตาก จำนวน ๒๑๕ คดี

จังหวัดสุโขทัย จำนวน ๔๒ คดี

จังหวัดกำแพงเพชร จำนวน ๒๘ คดี

ภาพกิจกรรมป้องกันและปราบปรามการบุกรุกทรัพยากรป่าไม้



๔.๔ กิจกรรมพัฒนาศักยภาพการป้องกันรักษาป่า

การปฏิบัติงานเรื่องร้องเรียน ประจำปีงบประมาณ พ.ศ. ๒๕๖๕

ที่	เรื่อง	มอบหมาย	หมายเหตุ
๑	แจ้งเบาะแสพบเห็นการขุดดินในพื้นที่ป่า	ชุดฯ สจป.ที่ ๔ ตาก ๓	ดำเนินการแล้ว
๒	แจ้งเบาะแสการตัดไม้หวงห้ามในเขตป่าสงวนแห่งชาติ	ชุดฯ สจป.ที่ ๔ ตาก ๕	ดำเนินการแล้ว
๓	ร้องทุกข์ผ่านศูนย์ดำรงธรรมจังหวัดกำแพงเพชร	ชุดฯ สจป.ที่ ๔ ตาก ๓	ดำเนินการแล้ว
๔	ลักลอบตัดไม้	ชุดฯ สจป.ที่ ๔ ตาก ๓	ดำเนินการแล้ว
๕	ขอให้เร่งพิจารณาอนุญาตเข้าใช้ประโยชน์ ปลูกกาแฟในพื้นที่ป่าเขากระรอน	ชุดฯ สจป.ที่ ๔ ตาก ๓	ดำเนินการแล้ว
๖	แจ้งเบาะแสการบุกรุกพื้นที่ป่าด้านหลัง องค์การบริหารส่วนตำบลวังประจวบ	ชุดฯ สจป.ที่ ๔ ตาก ๑	ดำเนินการแล้ว
๗	นายธนະสิทธิ์ รัชมีจรัสสุภากร ขอพระราชทาน ความช่วยเหลือเกี่ยวกับกรรมสิทธิ์ในที่ดินทำกิน	ส่วนป้องกันฯ	ดำเนินการแล้ว
๘	ลักลอบตัดไม้ป่าสงวนแห่งชาติ ตำบลตลิ่งชัน อำเภอบ้านด่านลานหอย จังหวัดสุโขทัย	ชุดฯ สจป.ที่ ๔ ตาก ๕	ดำเนินการแล้ว
๙	ขอความช่วยเหลือเกี่ยวกับเอกสารสิทธิ์ในที่ดินพื้นที่สหกรณ์นิคมคลองสวนหมาก	ชุดฯ สจป.ที่ ๔ ตาก ๓	ดำเนินการแล้ว
๑๐	ขอความช่วยเหลือไกล่เกลี่ยข้อพิพาทเรื่องที่ดิน	ชุดฯ สจป.ที่ ๔ ตาก ๔	ดำเนินการแล้ว
๑๑	บุกรุกพื้นที่ ภบท.๕ โดยใช้รถแบคโฮ	ชุดฯ สจป.ที่ ๔ ตาก ๑	ดำเนินการแล้ว
๑๒	เข้าไปขุดดินเพื่อนำไปขายอยู่ที่ หมู่ ๑ ตำบลคลองน้ำไหล อำเภอลองลาน จังหวัดกำแพงเพชร	ชุดฯ สจป.ที่ ๔ ตาก ๓	ดำเนินการแล้ว
๑๓	การลักลอบเผาถ่านบริเวณ หมู่ที่ ๑ ตำบลวังประจวบ	ชุดฯ สจป.ที่ ๔ ตาก ๑	ดำเนินการแล้ว
๑๔	ลักลอบทำไม้โดยไม่ได้รับอนุญาต บริเวณหมู่ที่ ๑๔ ตำบลโป่งแดง อำเภอเมือง จังหวัดตาก	ชุดฯ สจป.ที่ ๔ ตาก ๑	ดำเนินการแล้ว
๑๕	ลักลอบตัดไม้บริเวณหลังค่ายทหาร บ้านเขาคันทอง	ชุดฯ สจป.ที่ ๔ ตาก ๑	ดำเนินการแล้ว
๑๖	มีการบุกรุกตัดไม้ทำลายป่า บริเวณบ้านนาต้นจัน หมู่ที่ ๕ ตำบลบ้านตึก อำเภอศรีสัชนาลัย จังหวัดสุโขทัย	ชุดฯ สจป.ที่ ๔ ตาก ๕	ดำเนินการแล้ว
๑๗	การเลื้อยไม้บนเขาบริเวณบ้านเพชรชมพู	ชุดฯ สจป.ที่ ๔ ตาก ๑	ดำเนินการแล้ว
๑๘	การบุกรุกตัดไม้ทำลายป่าเป็นจำนวนมาก บริเวณป่าสงวนแห่งชาติ หลังหมู่บ้านลานทอง หมู่ที่ ๗ ตำบลวังควง อำเภอพรานกระต่าย จังหวัดกำแพงเพชร	ชุดฯ สจป.ที่ ๔ ตาก ๓	ดำเนินการแล้ว
๑๙	แจ้งเบาะแสและให้ดำเนินคดี การติดตั้งเสาสัญญาณโทรศัพท์ทรูมูฟ (True Move Company Limited)	ชุดฯ สจป.ที่ ๔ ตาก ๒	ดำเนินการแล้ว
๒๐	ขอเสนอความเห็นเกี่ยวกับการเรียกคืนพื้นที่ป่าแม่ระกา	ชุดฯ สจป.ที่ ๔ ตาก ๓	ดำเนินการแล้ว
๒๑	ขอความเป็นธรรม และขอความช่วยเหลือ กรณีเผาถ่านใกล้ที่อาศัย	ชุดฯ สจป.ที่ ๔ ตาก ๓	ดำเนินการแล้ว
๒๒	ขอให้ตรวจสอบที่ดินและการใช้ประโยชน์ที่ดินในพื้นที่ป่าสงวนแห่งชาติ ป่าท่าสองยาง ของบริษัทโอเคเตอร์ โซลาร์ซู จำกัด และการโปร่งใสในการปฏิบัติหน้าที่ของเจ้าหน้าที่ป่าไม้ในพื้นที่และหน่วยงานที่เกี่ยวข้อง	ชุดฯ สจป.ที่ ๔ ตาก ๔	อยู่ระหว่างดำเนินการ

ที่	เรื่อง	มอบหมาย	หมายเหตุ
๒๓	มีการบุกรุกตัดไม้ทำลายป่า บริเวณบ้านชะลาด หมู่ ๘ ตำบลวังลึก อำเภอบ้านด่านลานหอย จังหวัดสุโขทัย	ชุดฯ สจป.ที่ ๔ ตาก ๕	ดำเนินการแล้ว
๒๔	ขอให้ตรวจสอบผู้ใหญ่บ้าน หมู่ที่ ๑๒ ตำบลวังประจบ อำเภอมืองตาก	ชุดฯ สจป.ที่ ๔ ตาก ๑	ดำเนินการแล้ว
๒๕	ร้องเรียนผู้บุกรุกตัดไม้ทำลายป่าในพื้นที่สาธารณะ	ชุดฯ สจป.ที่ ๔ ตาก ๔	ดำเนินการแล้ว
๒๖	การขุดดินในเขตป่าสงวนแห่งชาติ ในท้องที่หมู่ ๕ ตำบลแม่ปะ อำเภอมะสอย จังหวัดตาก	ชุดฯ สจป.ที่ ๔ ตาก ๔	ดำเนินการแล้ว
๒๗	ร้องเรียนปัญหาไม่สามารถเข้าเก็บผลผลิต	ชุดฯ สจป.ที่ ๔ ตาก ๓	ดำเนินการแล้ว
๒๘	จากการเพราะปลุกได้ เนื่องจากพื้นที่ทับซ้อนอยู่ในเขตป่าสงวนแห่งชาติ	ชุดฯ สจป.ที่ ๔ ตาก ๔	ดำเนินการแล้ว
๒๙	ขอให้ตรวจสอบการออกโฉนดที่ดินและการบุกรุกพื้นที่ป่า	ชุดฯ สจป.ที่ ๔ ตาก ๑	อยู่ระหว่างดำเนินการ
๓๐	ร้องเรียนปัญหาพื้นที่ค่อมูเซอโฮมสเตย์	ชุดฯ สจป.ที่ ๔ ตาก ๒	อยู่ระหว่างดำเนินการ

- หมายเหตุ : ๑. จำนวนเรื่องร้องเรียน รวมทั้งสิ้น จำนวน ๒๙ เรื่อง
 ๒. อยู่ระหว่างการดำเนินการ จำนวน ๔ เรื่อง
 ๓. ดำเนินการตรวจสอบแล้วเสร็จ จำนวน ๒๕ เรื่อง

ภาพกิจกรรมพัฒนาศักยภาพการป้องกันรักษาป่า



๔.๔ กิจกรรมป้องกันไฟฟ้าและควบคุมหมอกควัน

สถิติจุดความร้อน (HOTPOT) สะสมในพื้นที่ป่าสงวนแห่งชาติ ประจำปีงบประมาณ ๒๕๖๕ ระหว่างวันที่ ๑ มกราคม พ.ศ. ๒๕๖๔ - ๓๑ พฤษภาคม พ.ศ. ๒๕๖๕

จังหวัด	จุด HP ปี ๒๕๖๓	จุด HP ปี ๒๕๖๔	% ลดลงจากปี ๒๕๖๓
ตาก	๔,๔๔๐	๒,๘๘๖	๓๕
สุโขทัย	๑,๕๓๓	๗๔๓	๕๑.๕๓
กำแพงเพชร	๗๒๖	๖๙๓	๔.๕๔
รวม	๖,๖๙๙	๔,๓๒๒	๓๕.๔๘

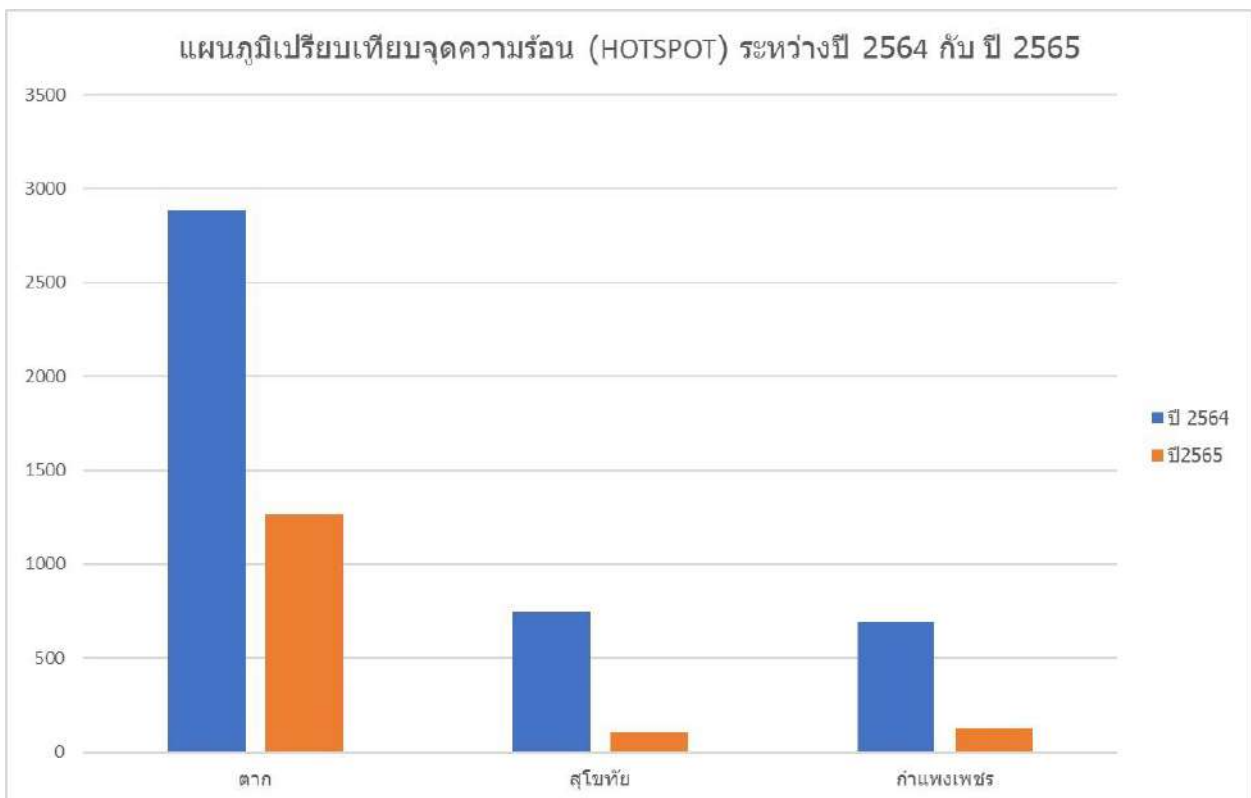

แผนภูมิเปรียบเทียบจุดความร้อน (HOTPOT) ระหว่างปี ๒๕๖๔กับ ปี ๒๕๖๕

ภาพกิจกรรมป้องกันไฟป่าและควบคุมหมอกควัน

การเตรียมความพร้อมและจัดตั้งศูนย์บัญชาการควบคุมสถานการณ์ไฟป่าและหมอกควัน



การประชาสัมพันธ์/ติดประกาศป่าสงวนแห่งชาติ



การจัดตั้งและการสร้างเครือข่ายความร่วมมือในการควบคุมไฟป่า



การจัดทำแนวกันไฟ



โครงการลดปริมาณเชื้อเพลิง (ชิงเก็บ)



โครงการเสริมสร้างศักยภาพสมาชิกเครือข่ายความร่วมมือการควบคุมไฟป่าเพื่อกระตุ้นเศรษฐกิจ (จ้างแรงงานเครือข่ายความร่วมมือในการควบคุมไฟป่า เครือข่ายละ ๔ คน)



โครงการเสริมสร้างศักยภาพสมาชิกเครือข่ายความร่วมมือการควบคุมไฟป่าเพื่อกระตุ้นเศรษฐกิจชุมชน (เส้นทางลำลองให้ชุมชนสัญจร)



โครงการปลูกป่าและป้องกันไฟป่า ปลูกป่า (๒๐๐ ต้น/ไร่)

- ตาก จำนวน ๑๔ แปลง เนื้อที่ ๒,๒๐๐ ไร่
- กำแพงเพชร จำนวน ๘ แปลง เนื้อที่ ๑,๑๙๐ ไร่



ฟื้นฟูป่าในพื้นที่ป่าชุมชน

- ตาก จำนวน ๕๔ แปลง เนื้อที่ ๒,๖๘๒ ไร่
- สุโขทัย จำนวน ๓๓ แปลง เนื้อที่ ๑,๖๕๐ ไร่
- กำแพงเพชร จำนวน ๓๐ แปลง เนื้อที่ ๑,๔๓๓ ไร่



ปัจจัยความสำเร็จของการปฏิบัติงานไฟฟ้า

- ระบบบัญชาการทุกระดับ มีความเข้มแข็ง บูรณาการทำงานรวมทั้งภาครัฐและเอกชน
- มีการนำเทคโนโลยีใหม่ ๆ และมาประยุกต์ใช้ในการปฏิบัติการควบคุมและประชาสัมพันธ์ไฟฟ้า
- มีการประสานงานขอรับการสนับสนุนทางอากาศยาน
- หน่วยงานราชการ และชุมชนพร้อมสนับสนุนภารกิจควบคุมไฟฟ้า
- มีการสร้างอาชีพ สร้างรายได้ทดแทนเพิ่มทางเลือก
- ใช้มาตรการทางกฎหมายบังคับใช้อย่างจริงจัง

ปัญหาอุปสรรคในการปฏิบัติที่ผ่านมา

- ภูเขาสูงชัน ภูเขาหิน ป่าหิน ยากแก่การควบคุมและดับไฟได้ทางตรง
- พื้นที่ป่ามีทางเข้าออกหลายทาง
- การสื่อสารสร้างการรับรู้ เช่น ภาษา ความห่างไกลของหมู่บ้าน
- ชาวบ้านขาดการรับรู้ด้านไฟฟ้าและผลกระทบจากไฟฟ้า
- กำลังพล อุปกรณ์ และยานพาหนะไม่เพียงพอกับภารกิจด้านไฟฟ้า
- ขาดความร่วมมือจากประชาชนในชุมชน
- เขตติดต่อชายแดนไม่ชัดเจน ชนกลุ่มน้อย และกองกำลังติดอาวุธอาศัยอยู่
- มีพื้นที่คาบเกี่ยวกับรอยต่อหลายจังหวัด

บทสรุป

๑. จังหวัดตากมีพื้นที่ป่าคงสภาพเหลืออยู่เป็นอันดับ ๓ ของภาคเหนือ พื้นที่ส่วนใหญ่เป็นภูเขาสูงชัน อยู่ถิ่นทุรกันดารและห่างไกลชุมชนบางพื้นที่เป็นพื้นที่ราบมีทางเข้าออกหลายเส้นทาง ซึ่งเป็นปัญหาอุปสรรคสำคัญของเจ้าหน้าที่ในการเข้าระงับเหตุไฟฟ้า

๒. การบริหารจัดการเชื้อเพลิงมีความจำเป็นอย่างยิ่งในการควบคุมไฟฟ้า ซึ่งจังหวัดตาก แบ่งพื้นที่ออกเป็น ๒ โซน ต้องทำงานให้เหมาะสมกับสภาพป่าและช่วงเวลาที่เหมาะสม ดังนี้

๒.๑ พื้นที่ ๔ อำเภอ ตะวันออก (เมืองตาก, สามเงา, บ้านตาก และวังเจ้า) ร้อยละ ๙๐ เป็นป่าเต็งรัง – เบญจพรรณ ป่าผลัดใบ มีความแห้งแล้ง มีเชื้อเพลิงจำนวนมากในช่วง ธันวาคม ถึง กุมภาพันธ์ ต้องใช้วิธีการจัดการบริหารจัดการเชื้อเพลิง (โดยลดปริมาณเชื้อเพลิงตามหลักวิชาการ) และทำแนวกันไฟ ในช่วงดังกล่าว

๒.๒ พื้นที่ ๕ อำเภอ ตะวันตก ประกอบด้วย (ท่าสองยาง, แม่ระมาด, พบพระ, แม่สอด และอุ้มผาง) เป็นป่าเบญจพรรณ ป่าดิบเขา ป่าดิบแล้ง ป่าไม่ผลัดใบ มีความชุ่มชื้น มีเชื้อเพลิง เกิดขึ้นในช่วง กุมภาพันธ์ ถึง เมษายน ต้องใช้วิธีชิงเก็บ บริหารจัดการเชื้อเพลิงบางส่วน และทำแนวกันไฟ

๒.๓ นโยบาย ชิงเก็บ-ลดเผา ยังคงต้องใช้วิธีการชิงเก็บเป็นวิธีหลักในการบริหารจัดการเชื้อเพลิง ส่วนวิธีการชิงเผาให้ใช้ในคราวจำเป็น และต้องมีการควบคุมโดยเจ้าหน้าที่ทุกครั้ง

ข้อเสนอแนะ

- อบรมเจ้าหน้าที่ฯ บุคลากรและเครือข่ายฯ ให้ครอบคลุมพื้นที่
- สร้างความรู้เข้าใจกับชุมชนในพื้นที่ป่า ให้ทั่วถึง
- จัดตั้งหน่วยดับไฟฟ้าเป็นการเฉพาะกิจ
- สนับสนุนเครือข่ายความร่วมมือในการควบคุมไฟฟ้าอย่างต่อเนื่องทุกปี
- บูรณาการทุกภาคส่วนลาดตระเวนเฝ้าระวังในพื้นที่เสี่ยง
- ฟื้นฟูป่าที่ถูกไฟไหม้เพิ่มพื้นที่สีเขียว จัดทำแหล่งน้ำเพิ่มความชุ่มชื้นกับป่า
- ส่งเสริมอาชีพเพิ่มรายได้ชุมชนและผู้มีอาชีพอาศัยอยู่กับป่า
- สนับสนุนงบประมาณอุปกรณ์ ยานพาหนะให้เหมาะสมกับพื้นที่และภารกิจที่รับผิดชอบ

การดำเนินงานด้านกฎหมาย

๑. การดำเนินการเกี่ยวกับมาตรา ๒๕ แห่งพระราชบัญญัติป่าสงวนแห่งชาติ พศ๒๕๐๗. ได้ดำเนินการ ตามที่กรมป่าไม้ถือกำหนดให้นับเป็นค่าเป้าหมาย ประจำปีงบประมาณ พ.ศ. ๒๕๒๕ จำนวน ๓๙๗-๒-๒๕ ไร่ และมีคดีรายนายอภิวัต เวียงตา และนางสาวชिरาภรณ์ (เพียงใจ) มณีธารา อุทธรณ์คำสั่งของพนักงานเจ้าหน้าที่ แปลง ๐-๐-๙๖ ไร่ ต่อรัฐมนตรีว่าการกระทรวงทรัพยากรธรรมชาติและสิ่งแวดล้อม โดยมีการพิจารณาสั่งให้ยกอุทธรณ์ของผู้อุทธรณ์ทั้งสอง

๒. การดำเนินการเกี่ยวกับคดีปกครอง ในศาลปกครองพิษณุโลก จำนวน ๘ เรื่อง

๒.๑) คดีหมายเลขดำที่ ๑๒๘/๒๕๖๕

นางรัชนาพร ไถหวาน ฟ้อง กรมป่าไม้

ผลคดี อยู่ระหว่างพิจารณาของศาล

๒.๒) คดีหมายเลขดำที่ ๑๒๙/๒๕๖๕

นายออน ไถหวาน ฟ้อง กรมป่าไม้

ผลคดี อยู่ระหว่างพิจารณาของศาล

๒.๓) คดีหมายเลขดำที่ ๑๓๒/๒๕๖๕

นางทองพลอย ปานประยูร ฟ้อง กรมป่าไม้

ผลคดี อยู่ระหว่างพิจารณาของศาล

๒.๔) คดีหมายเลขแดงที่ ส.๓/๒๕๖๕

นายบัญญัติ แก้วอยู่ ฟ้อง อธิบดีกรมป่าไม้ และผอ.สจป.ที่ ๔ (ตาก)

ผลคดี ศาลพิพากษาให้ยกฟ้อง เมื่อวันที่ ๑๙ เมษายน ๒๕๒๕

๒.๕) คดีหมายเลขดำที่ ๑๔๐/๒๕๖๔

นายชัชชน หรือ ชัยวัฒน์ ไชยกิจ ที่ ๑ นายสมพร ไชยศรี ที่ ๒ ฟ้อง ผอ.สจป.ที่ ๔ (ตาก) และ รมต.ทส.

ผลคดี อยู่ระหว่างพิจารณาของศาล

๒.๖) คดีหมายเลขดำที่ ส.๑๔/๒๕๖๒

นายกฤตภาส สุริยะ ฟ้อง รมต.ทส. และ ผอ.สจป.ที่ ๔ (ตาก)

ผลคดี อยู่ระหว่างพิจารณาของศาล

๒.๗) คดีหมายเลขดำที่ ส.๙/๒๕๖๑

นายวชิระ คุณสนอง ฟ้อง ผอ.สจป.ที่ ๔ (ตาก) และ รมต.ทส.

ผลคดี อยู่ระหว่างศาลสรุปสำนวน

๒.๘) คดีหมายเลขดำที่ ส.๕/๒๕๖๑ ฟ้องใหม่เป็น ส.๒/๒๕๖๒

คดีหมายเลขดำที่ ส.๔/๒๕๖๑

นายกิตติพงษ์ ศิลปวิสุทธิ์ ฟ้อง ผอ.สจป.ที่ ๔ (ตาก)

ผลคดี ศาลไม่รับฟ้องไว้พิจารณาอยู่ระหว่างพิจารณา

๓. การดำเนินการเกี่ยวกับการประกาศริบทรัพย์สินของกลาง ตามมาตรา ๓๕ แห่ง พระราชบัญญัติ ป่าสงวนแห่งชาติ พ.ศ. ๒๕๐๗ โดยการประสานงานกับพนักงานอัยการจังหวัดตาก, จังหวัดแม่สอด จังหวัดสวรรคโลก จังหวัดสุโขทัย และจังหวัดกำแพงเพชร รวมจำนวน ๔๓ เรื่อง

๔. การจัดการเกี่ยวกับของกลางในคดีป่าไม้ ในกรณีคืนของกลางในคดีถึงที่สุด ตาม ป.วิ.อาญา มาตรา ๘๕, กรณีการนำไปเก็บรักษา ดูแล หรือใช้ประโยชน์ระหว่างคดี ตาม ป.วิ.อาญา มาตรา ๘๕/๑ รวมจำนวน ๑๔ เรื่อง

๕. การดำเนินการเกี่ยวกับคดีทางแพ่ง จำนวน ๓๐ เรื่อง

๖. ประสานงาน รวบรวมเอกสารหลักฐานที่เกี่ยวข้อง ให้กับพนักงานอัยการจังหวัดตาก กรณี นายสมักร ดอนนาปี ฟ้องเจ้าหน้าที่ของรัฐ

๗. ประสานงาน รวบรวมเอกสารหลักฐานที่เกี่ยวข้อง ให้เจ้าหน้าที่ของสำนักงาน ป.ป.ช. ภาค ๖ และ ป.ป.ช.จังหวัดสุโขทัย จำนวน ๑ เรื่อง

๘. ประสานงาน รวบรวมเอกสารหลักฐานที่เกี่ยวข้อง ให้เจ้าหน้าที่ของสำนักงาน ป.ป.ท. เขต ๖ จำนวน ๑ เรื่อง

๙. ประชาสัมพันธ์ บรรยายให้ความรู้เกี่ยวกับกฎหมายป่าไม้ แก่เจ้าหน้าที่ป่าไม้ และประชาชนทั่วไป จำนวน ๘ ครั้ง

๑๐. ปฏิบัติงานอื่นๆ ที่ผู้บังคับบัญชามอบหมาย จำนวน ๕๐ เรื่อง

ส่วนโครงการพระราชดำริและกิจการพิเศษ

๑. บทบาทหน้าที่และภารกิจ

๑) ประสานบูรณาการกับหน่วยงานราชการในพื้นที่ เพื่อดำเนินการโครงการพระราชดำริและโครงการพิเศษอื่นๆ ให้สำเร็จลุล่วงตามเป้าหมายของโครงการฯ

๒) ประสานงานกับโครงการพระราชดำริของกรมป่าไม้ในพื้นที่ เพื่อเตรียมการรับเสด็จฯ จัดเตรียมข้อมูลให้กับผู้บริหารที่มาร่วมรับเสด็จฯ

๓) ประสานงานและจัดเตรียมข้อมูลในการตรวจติดตามงานขององคมนตรี กรมวังผู้ใหญ่ สำนักงาน กปร. กระทรวงทรัพยากรธรรมชาติและสิ่งแวดล้อม มูลนิธิชัยพัฒนา และหน่วยงานอื่นๆ ที่มาตรวจติดตามงานโครงการพระราชดำริและโครงการพิเศษในพื้นที่

๔) ตรวจติดตามงานโครงการพระราชดำริและโครงการพิเศษ ตามแผนปฏิบัติงานและแผนการใช้จ่ายเงินประจำปี

๕) ประสานงานและการอนุรักษ์และฟื้นฟูไม้ในพื้นที่เขตพระราชฐานและพื้นที่พิเศษรวมทั้งดูแลต้นไม้ทรงปลูกของพระบาทสมเด็จพระเจ้าอยู่หัวและพระบรมวงศานุวงศ์

๖) ปฏิบัติงานอื่นที่เกี่ยวข้องหรืองานที่ได้รับมอบหมาย

ส่วนโครงการพระราชดำริและกิจการพิเศษ ประกอบด้วย ๓ ฝ่าย ดังนี้

๑. ฝ่ายบริหารทั่วไป มีหน้าที่และความรับผิดชอบ

๑) งานด้านสารบรรณ

๒) งานด้านการเงิน

๓) จัดทำแผนงานและงบประมาณของส่วน จัดทำแผนปฏิบัติการและแผนการใช้จ่ายงบประมาณของส่วน และจัดทำรายงานผลการปฏิบัติงานของส่วน ส่งสำนักฯ

๔) ปฏิบัติงานอื่นที่เกี่ยวข้องหรืองานที่ได้รับมอบหมาย

๒. ฝ่ายประสานงานโครงการ มีหน้าที่และความรับผิดชอบ

๑) การเตรียมรับเสด็จ และการดำเนินการในพิธีการต่าง ๆ

๒) ประสานการดำเนินงานกับหน่วยงานโครงการพระราชดำริ โครงการพิเศษและอื่นๆ ที่เกี่ยวข้อง

๓) ติดตามงานโครงการพระราชดำริและโครงการพิเศษ ในพื้นที่

๔) ตรวจสอบข้อเท็จจริงในพื้นที่และร่วมประชุมกับหน่วยงานที่เกี่ยวข้องเสนอแนะข้อคิดเห็นและแนวทางการแก้ไขปัญหาให้รับราษฎรที่ประสบความเดือดร้อน กรณี ราษฎรทูลเกล้าฯ ถวายฎีกาในพื้นที่รับผิดชอบ

๓. ฝ่ายส่งเสริมและพัฒนาตามแนวพระราชดำริ มีหน้าที่และความรับผิดชอบ

- ๑) ศึกษาและขยายผลการพัฒนางานตามแนวพระราชดำริ
- ๒) ให้การสนับสนุนทางวิชาการแก่ส่วนราชการและหน่วยงานต่างๆ รวมทั้งงานด้านครูป่าไม้และหมอด้านไม้
- ๓) รวบรวมข้อมูล คุณแลร์กษัตน์ไม้ทรงปลูกของพระบาทสมเด็จพระเจ้าอยู่หัวฯ
- ๔) ประสานงานอนุรักษ์คุณแลร์กษาและฟื้นฟูต้นไม้ ในเขตพื้นที่พิเศษ
- ๕) ปฏิบัติงานอื่นที่เกี่ยวข้องหรืองานที่ได้รับมอบหมาย

๒. อัตรากำลังเจ้าหน้าที่

๑) ข้าราชการ	จำนวน	๗	อัตรา
๒) ลูกจ้างประจำ	จำนวน	๑	อัตรา
๓) พนักงานราชการ	จำนวน	๕	อัตรา
รวม	จำนวน	๑๕	อัตรา

๓. ผลปฏิบัติงาน และผลการเบิกจ่ายงบประมาณ ประจำปีงบประมาณ พ.ศ. ๒๕๖๕

ที่	กิจกรรม/โครงการ	ผลการปฏิบัติงาน		งบประมาณ (บาท)	ผลการเบิกจ่าย (บาท)	คิดเป็นร้อยละ
		หน่วยนับ	ปริมาณงาน			
๑	กิจกรรมโครงการสร้างป่าสร้างรายได้	ไร่	๘,๐๐๐	๔๔,๐๐๐,๐๐๐	๔๓,๙๙๘,๕๕๘	๙๙.๙๙
๒	กิจกรรมบำรุงรักษาป่า (งานโครงการพัฒนาป่าไม้อันเนื่องมาจากพระราชดำริ)	ไร่	๗๕๐	๖๖๖,๕๐๐	๖๖๖,๕๐๐	๑๐๐
๓	กิจกรรมเพาะชำกล้าไม้เพื่อเพิ่มพื้นที่สีเขียว (งานโครงการพระราชดำริและกิจการพิเศษ)	กล้า	๑๓๐,๐๐๐	๓๘๓,๕๐๐	๓๘๓,๕๐๐	๑๐๐
๔	กิจกรรมโครงการพัฒนาป่าไม้อันเนื่องมาจากพระราชดำริ	กิจกรรม	๑	๑,๔๕๓,๖๐๐	๑,๔๕๓,๖๐๐	๑๐๐
๕	กิจกรรมโครงการส่งเสริมการเรียนรู้เพื่อการอนุรักษ์และฟื้นฟูสิ่งแวดล้อมอันเนื่องมาจากพระราชดำริ อำเภอแม่สอด จังหวัดตาก	-	-	๒,๕๑๗,๘๐๐	๒,๕๑๗,๘๐๐	๑๐๐
๖	กิจกรรมผลิตกล้าไม้ (งานโครงการพระราชดำริและกิจการพิเศษ)	กล้า	๑,๘๓๐,๐๐๐	๔,๑๒๐,๕๐๐	๔,๑๒๐,๕๐๐	๑๐๐
๗	กิจกรรมจัดการทรัพยากรป่าไม้เพื่อสนับสนุนโครงการหลวง	กิจกรรม	๑	๓๐๗,๐๐๐	๓๐๗,๐๐๐	๑๐๐
๘	กิจกรรมจัดการทรัพยากรป่าไม้เพื่อสนับสนุนโครงการพัฒนาพื้นที่สูงแบบโครงการหลวง	-	-	๑๐๐,๐๐๐	๑๐๐,๐๐๐	๑๐๐
รวม				๕๓,๕๔๘,๙๐๐	๕๓,๕๔๗,๔๕๘	๙๙.๙๙

สรุปผลการปฏิบัติงานรายกิจกรรม ประจำปีงบประมาณ พ.ศ. ๒๕๖๕
กิจกรรม โครงการสร้างป่า สร้างรายได้ ตามแนวพระราชดำริสมเด็จพระกนิษฐาธิราชเจ้า



สรุปผลการปฏิบัติงานรายกิจกรรม ประจำปีงบประมาณ พ.ศ. ๒๕๖๕
กิจกรรม โครงการสร้างป่า สร้างรายได้ ตามแนวพระราชดำริสมเด็จพระกนิษฐาธิราชเจ้า



วันที่ 21-23 ธันวาคม 2564 รับเสด็จสมเด็จพระกนิษฐาธิราชเจ้า
กรมสมเด็จพระเทพรัตนราชสุดาฯ สยามบรมราชกุมารี



วันที่ ๑๐ กุมภาพันธ์ ๒๕๖๕ รับรองมนตรี(พลเอกกัมปนาท รุดดิษฐ์)
ประธานมูลนิธิโครงการหลวง ติดตามความก้าวหน้าการดำเนินงาน
ศูนย์พัฒนาโครงการหลวงเลอตอ อำเภอแม่ระมาด จังหวัดตาก



วันที่ 30 มีนาคม 2565 นายเศรษฐพล ธนบุญวัฒน์ เลขาธิการรัฐมนตรี
ว่าการกระทรวงทรัพยากรธรรมชาติและสิ่งแวดล้อม
ตรวจติดตามการดำเนินงานศูนย์พัฒนาโครงการหลวงเลอตอ



วันที่ 24 มีนาคม 2565 นายสุรชัย อจลบุญ อธิบดีกรมป่าไม้
ตรวจเยี่ยมและติดตามการดำเนินงาน
แก้ไขปัญหาพื้นที่ศูนย์พัฒนาโครงการหลวงเลอตอ



วันที่ 21 กรกฎาคม 2565 รับรองคมนตรี (พลเอกกัมปนาท รุดดิษฐ์) ประธานมูลนิธิโครงการหลวง เป็นประธานกิจกรรมปลูกป่าเฉลิมพระเกียรติเนื่องในโอกาสวันเฉลิมพระชนมพรรษาสมเด็จพระเจ้าอยู่หัว ภายใต้โครงการปลูกป่าอย่างมีส่วนร่วมเพื่อปลูกต้นไม้ฟื้นฟูสภาพป่า เพิ่มพื้นที่สีเขียว ณ ศูนย์พัฒนาโครงการหลวงเสด็จ (บ้านจ๋อติ) อำเภอท่าสองยาง จังหวัดตาก



ประสานบูรณาการกับหน่วยงานราชการในพื้นที่ เพื่อดำเนินการโครงการพระราชดำริและโครงการพิเศษอื่นๆ ให้สำเร็จลุล่วงตามเป้าหมายของโครงการฯ



ตรวจติดตามการดำเนินงานของโครงการพระราชดำริ



วันที่ 4 มิถุนายน 2565 กิจกรรม “คนพิการปลูก และดูแลป่า
ตามหลักการสร้างป่า สร้างรายได้ฯ
ณ บ้านจ๋อดี ตำบลแม่หละ อำเภอแม่ระมาด จังหวัดตาก ”



วันที่ 10 มิถุนายน 2565 กิจกรรม “จิตอาสาราชทาน ปลูกป่าเพื่ออนุรักษ์
ฟื้นฟูป่าต้นน้ำ ป่าชายเลนและป้องกันไฟป่า เฉลิมพระเกียรติ
สมเด็จพระนางเจ้าฯ พระบรมราชินีนาถ”



โครงการสนับสนุนการอนุรักษ์พลังงานและพลังงานทดแทนเพื่อ
ตอบสนองโครงการอันเนื่องมาจากพระราชดำริ



ตรวจพระราชทานฎีกา จังหวัดตาก สุโขทัย กำแพงเพชร



ผลการปฏิบัติงานศูนย์ป่าไม้จังหวัด



ศูนย์ป่าไม้จังหวัด

๑. บทบาทหน้าที่และภารกิจ

๑. ศึกษา วิเคราะห์ จัดทำแผนยุทธศาสตร์ แผนงาน โครงการ ด้านป่าไม้ในพื้นที่จังหวัดให้สอดคล้อง เชื่อมโยงกับแผนยุทธศาสตร์ทุกระดับ และทบทวนสัดส่วนพื้นที่ป่าไม้ระดับจังหวัดให้สอดคล้องกับศักยภาพ และ สถานการณ์ที่เปลี่ยนแปลงไป

๒. เป็นศูนย์กลางในการดำเนินการและประสานการปฏิบัติการกิจด้านป่าไม้ ทั้งการสงวน อนุรักษ์ ป่า พืช ทรัพยากรป่าไม้ และจัดทำรายงานสถานการณ์ป่าไม้ของจังหวัด ตลอดจนประสานดำเนินการตามกฎหมายว่าด้วยป่าไม้ และกฎหมายอื่นที่เกี่ยวข้องภายในจังหวัด

๓. ประสานการดำเนินการเกี่ยวกับการอนุญาต และการให้บริการด้านป่าไม้ให้เป็นไปตามกฎระเบียบและ แนวทางปฏิบัติที่เกี่ยวข้อง และสนับสนุนการสำรวจ ศึกษา วิจัย ของหน่วยงานทั้งในและนอกสังกัดกรมป่าไม้ และ จัดทำฐานข้อมูลป่าไม้ระดับจังหวัด

๔. กำกับ ดูแล ให้คำปรึกษา สนับสนุนการปฏิบัติงานของหน่วยป้องกันและพัฒนาป่าไม้ ติดตามผลการ ดำเนินงานและจัดทำรายงานผลการปฏิบัติงานตามแผนงาน

๕. ปฏิบัติงานร่วมกับหรือสนับสนุนการปฏิบัติงานของหน่วยงานอื่นที่เกี่ยวข้อง หรือที่ได้รับมอบหมาย

ศูนย์ป่าไม้จังหวัด ประกอบด้วย ฝ่าย ดังนี้

๑. ฝ่ายบริหารทั่วไป มีหน้าที่ความรับผิดชอบ

๑) ดำเนินการเกี่ยวกับงานสารบรรณ การเงิน การบัญชี งานบุคคล การพัสดุ อาคารสถานที่และ ยานพาหนะ

๒) จัดทำแผน ใช้จ่ายงบประมาณ ควบคุม ติดตาม รวบรวมและจัดทำรายงานผลปฏิบัติงาน แผนงาน/กิจกรรมที่ได้รับอนุมัติงบประมาณ

๓) ปฏิบัติงานร่วมกับหรือสนับสนุนการปฏิบัติงานของหน่วยงานอื่นที่เกี่ยวข้อง หรือที่ได้รับ มอบหมาย

๒. ฝ่ายจัดการป่าไม้ มีหน้าที่ความรับผิดชอบ

๑) เป็นศูนย์กลางในการดำเนินการและประสานการปฏิบัติการกิจด้านการจัดการที่ดินป่าไม้ และ การป้องกันรักษาป่าและควบคุมไฟป่า ตามกฎหมายว่าด้วยป่าไม้ และกฎหมายอื่นที่เกี่ยวข้อง รวมทั้งจัดทำรายงาน สถานการณ์ป่าไม้ของจังหวัด

๒) ประสานการดำเนินการเกี่ยวกับการอนุญาตด้านป่าไม้ และการติดตามตรวจสอบการดำเนินการ ของผู้ที่ได้รับอนุญาตด้านป่าไม้ ให้เป็นไปตามหลักเกณฑ์และเงื่อนไข ตามหลักวิชาการกฎหมายว่าด้วยการป่าไม้ ระเบียบ หลักเกณฑ์ และกฎหมายอื่นที่เกี่ยวข้อง

๓) สนับสนุนการปฏิบัติงานของหน่วยป้องกันและพัฒนาป่าไม้ในด้านการจัดการที่ดินป่าไม้ การป้องกันและปราบปรามการบุกรุกทำลายทรัพยากรป่าไม้ การควบคุมไฟป่า และการอนุญาต

๔) ปฏิบัติงานร่วมกับหรือสนับสนุนการปฏิบัติงานของหน่วยงานอื่นที่เกี่ยวข้อง หรือที่ได้รับ มอบหมาย

๓. ฝ่ายส่งเสริมการป่าไม้ มีหน้าที่ความรับผิดชอบ

๑) เป็นศูนย์กลางในการดำเนินการและประสานการปฏิบัติภารกิจด้านโครงการพระราชดำริและกิจการพิเศษ การจัดการป่าชุมชน และการส่งเสริมการปลูกป่า ตามกฎหมายว่าด้วยป่าไม้ และกฎหมายอื่นที่เกี่ยวข้อง

๒) สนับสนุนการสำรวจ ศึกษา วิจัย ของหน่วยงานทั้งในและนอกสังกัดกรมป่าไม้ และจัดทำฐานข้อมูลป่าไม้ระดับจังหวัด

๓) สนับสนุนการปฏิบัติงานของหน่วยป้องกันและพัฒนาป่าไม้ในด้านการฟื้นฟูป่าการส่งเสริมปลูกไม้เศรษฐกิจ การจัดการป่าชุมชน และโครงการอันเนื่องมาจากพระราชดำริ

๔) ปฏิบัติงานร่วมกับหรือสนับสนุนการปฏิบัติงานของหน่วยงานอื่นที่เกี่ยวข้อง หรือที่ได้รับมอบหมาย

๔. หน่วยป้องกันและพัฒนาป่าไม้ มีหน้าที่ความรับผิดชอบ

๑) ป้องกันและปราบปรามการบุกรุกทำลายทรัพยากรป่าไม้ รวมทั้งประสานการดำเนินการเกี่ยวกับการบังคับใช้กฎหมายป่าไม้ในขอบเขตท้องที่อำเภอที่รับผิดชอบ

๒) ดำเนินการและประสานการดำเนินการฟื้นฟูระบบนิเวศป่าไม้ ส่งเสริมการจัดการป่าชุมชน การจัดการที่ดินป่าไม้ และโครงการอันเนื่องมาจากพระราชดำริด้านป่าไม้ ตลอดจนส่งเสริมการปลูกป่าของประชาชน ภาคเอกชน และภาคส่วนต่างๆ

๓) เป็นหน่วยงานบริการเกี่ยวกับการยื่นคำขอ การแจ้งความประสงค์ การจดทะเบียนและอื่นๆ ในการขอรับอนุญาตด้านป่าไม้ การขอบริการทางวิชาการ รวมทั้งการประสาน การจัดการเรื่องร้องเรียน

๔) ดำเนินการจัดทำรายงานแผนและผลการปฏิบัติงานที่รับผิดชอบ

๕) ปฏิบัติงานร่วมกับหรือสนับสนุนการปฏิบัติงานของหน่วยงานอื่นที่เกี่ยวข้อง หรือที่ได้รับมอบหมาย ประกอบด้วย ๓ งาน ดังนี้

๔.๑ งานบริหารทั่วไป มีหน้าที่ความรับผิดชอบ

(๑) ดำเนินการจัดทำรายงานแผนและผลการปฏิบัติงานที่รับผิดชอบ

(๒) ดำเนินการจัดทำระบบฐานข้อมูลด้านป่าไม้ในพื้นที่รับผิดชอบ และงานเผยแพร่ประชาสัมพันธ์ภารกิจของกรมป่าไม้

(๓) ปฏิบัติงานร่วมกับหรือสนับสนุนการปฏิบัติงานของหน่วยงานอื่นที่เกี่ยวข้อง หรือที่ได้รับมอบหมาย

๔.๒ งานป้องกันและจัดการป่าไม้ มีหน้าที่ความรับผิดชอบ

(๑) ปฏิบัติการป้องกันปราบปรามการบุกรุกทำลายทรัพยากรป่าไม้ การควบคุมไฟป่า และประสานความร่วมมือกับหน่วยงานในระดับพื้นที่ เพื่อปราบปรามการกระทำผิดตามกฎหมายว่าด้วยการป่าไม้และแก้ไขปัญหาเกี่ยวกับพื้นที่ป่าไม้

(๒) ดำเนินการเกี่ยวกับการจัดการที่ดินป่าไม้ การรับรองแนวเขตป่าไม้ การระวางชี้แนวเขตป่าไม้ ตลอดจนร่วมพิจารณา และตรวจสอบเกี่ยวกับการอนุญาตใช้ประโยชน์ในพื้นที่ป่าไม้ให้เป็นไปตามกฎหมายว่าด้วยป่าไม้ และกฎหมายอื่นที่เกี่ยวข้อง

(๓) ติดตาม ตรวจสอบ การดำเนินการของผู้ที่ได้รับอนุญาตด้านป่าไม้ให้เป็นไปตามหลักเกณฑ์และเงื่อนไข

(๔) ปฏิบัติงานร่วมกับหรือสนับสนุนการปฏิบัติงานของหน่วยงานอื่นที่เกี่ยวข้อง หรือที่ได้รับมอบหมาย

๔.๓ งานส่งเสริมและพัฒนาการป่าไม้ มีหน้าที่ความรับผิดชอบ

(๑) ส่งเสริมการปลูกป่าเศรษฐกิจในพื้นที่เอกชน ประชาชน และพื้นที่ของรัฐ ถ่ายทอดความรู้ และสนับสนุนความร่วมมือในการจัดการป่าชุมชน การฟื้นฟูพื้นที่ป่าเสื่อมโทรมการปลูกป่าทุกรูปแบบ และดำเนินการตามโครงการอันเนื่องมาจากพระราชดำริ

(๒) รับคำขอ ร่วมตรวจสอบ การรับรองการป่าไม้ให้เป็นไปตามกฎหมายว่าด้วยป่าไม้ และกฎหมายอื่นที่เกี่ยวข้อง

(๓) ปฏิบัติงานร่วมกับหรือสนับสนุนการปฏิบัติงานของหน่วยงานอื่นที่เกี่ยวข้อง หรือที่ได้รับมอบหมาย

โดยสำนักจัดการทรัพยากรป่าไม้ที่ ๔ (ตาก) มีศูนย์ป่าไม้จังหวัดในการประสานงานด้านป่าไม้ในพื้นที่จังหวัดตามอำนาจหน้าที่ของสำนักฯ ๓ จังหวัด ได้แก่ ศูนย์ป่าไม้ตาก ศูนย์ป่าไม้สุโขทัย ศูนย์ป่าไม้กำแพงเพชร รายละเอียดดังต่อไปนี้

๒. อัตรากำลังเจ้าหน้าที่

๑) ข้าราชการ	จำนวน	๖	อัตรา
๒) ลูกจ้างประจำ	จำนวน	๒	อัตรา
๓) พนักงานราชการ	จำนวน	๑๐	อัตรา
๔) พนักงานจ้างเหมา	จำนวน	๔	อัตรา
รวม	จำนวน	๒๒	อัตรา

หน่วยงานภาคสนาม

๑. หน่วยป้องกันและพัฒนาป่าไม้	จำนวน ๙ หน่วย
๒. หน่วยป้องกันรักษาป่า	จำนวน ๒๐ หน่วย
๓. ชุดปฏิบัติการพิเศษป่าไม้	จำนวน ๒ ชุดปฏิบัติการ
๔. สถานีเพาะชำกล้าไม้	จำนวน ๒ สถานี
๕. สถานีวนวัฒนวิจัย	จำนวน ๑ แห่ง

๓. ผลการปฏิบัติงาน และการเบิกจ่ายงบประมาณ ประจำปีงบประมาณ พ.ศ. ๒๕๖๕

ในปีงบประมาณ พ.ศ. ๒๕๖๕ ศูนย์ป่าไม้ตากได้รับแผนงานและงบประมาณ ประจำปีงบประมาณ พ.ศ. ๒๕๖๕ (ตั้งแต่วันที่ ๑ ตุลาคม ๒๕๖๔ - ๓๐ กันยายน ๒๕๖๕) เพื่อปฏิบัติงานจากสำนักจัดการทรัพยากรป่าไม้ที่ ๔ (ตาก) จำนวน ๑๗ กิจกรรม ได้รับการจัดสรรงบประมาณรวมทั้งสิ้น ๑๔,๖๓๒,๗๖๕ บาท รายละเอียด ดังนี้

ที่	กิจกรรม / โครงการ	การปฏิบัติงาน		งบประมาณ (บาท)	ผลการเบิกจ่าย (บาท)	คิดเป็นร้อยละ
		แผน	ผล			
๑	กิจกรรมอำนวยการแผนงานและสารสนเทศ	๑	๑	๑๐,๐๐๐	๑๐,๐๐๐	๑๐๐.๐๐
๒	ก.ป้องกันและปราบปรามการบุกรุกทำลายทรัพยากรป่าไม้ (๒๐ หน่วย)	๑	๑	๑๒,๕๔๕,๐๐๐	๑๒,๕๔๕,๐๐๐	๑๐๐.๐๐
๓	ก.ส่งเสริมพัฒนาการปลูกไม้เศรษฐกิจ	๖๗ แปลง	๖๗ แปลง	๓๖,๐๐๐	๓๕,๕๖๐	๙๘.๗๗
๔	ก.บริการด้านการอนุญาต	-	-	๒๑,๐๐๐	๒๑,๐๐๐	๑๐๐.๐๐
๕	ก.ตรวจสอบและออกหนังสือรับรองไม้ผลิตภัณฑ์ไม้และถ่านไม้ฯ	๑ หน่วยงาน/ ครั้ง	๑ หน่วยงาน/ ครั้ง	๔,๐๐๐	๔,๐๐๐	๑๐๐.๐๐
๖	ก.โครงการสนับสนุนการปลูกไม้เศรษฐกิจ	๓๐๐ ไร่	๓๗ ราย/ ๓๐๐ ไร่	๑๔,๔๕๗	๑๔,๔๐๐	๙๙.๖๑
๗	ก.ป้องกันไฟป่าและควบคุมหมอกควัน	๓๒๐ กม.	๓๒๐ กม.	๑,๖๔๔,๘๐๐	๑,๖๔๔,๘๐๐	๑๐๐.๐๐
๘	ก.โครงการส่งเสริมการปลูกไม้เศรษฐกิจในพื้นที่ลุ่มน้ำ ชั้น ๓,๔ และ ๕	๘๒๐ ไร่	๑๑๗ ราย/ ๘๒๐ ไร่	๔๔,๒๗๘	๔๓,๕๖๐	๙๘.๓๘
๙	ก.โครงการส่งเสริมปลูกไม้โตเร็วเพื่ออุตสาหกรรม	๔๐ ไร่	๗ ราย/ ๔๐ ไร่	๒,๑๖๐	๒,๑๖๐	๑๐๐
๑๐	ก.โครงการส่งเสริมการปลูกไม้โตเร็วเพื่อพลังงานทดแทน	๔๐ ไร่	๖๐ ราย/ ๔๐ ไร่	๒,๖๑๐	๒,๖๑๐	๑๐๐
๑๑	ก.โครงการส่งเสริมปลูกไม้เศรษฐกิจในพื้นที่ปลูกไม้ยางพาราและพื้นที่เกษตรกรรม	๑๕๐ ไร่	๓๔ ราย/ ๑๕๐ ไร่	๒,๗๐๐	๒,๖๔๐	๙๗.๗๗

ที่	กิจกรรม / โครงการ	การปฏิบัติงาน		งบประมาณ (บาท)	ผลการเบิกจ่าย (บาท)	คิดเป็น ร้อยละ
		แผน	ผล			
๑๒	ก.เสริมสร้างความเข้มแข็งเครือข่ายเกษตรกรอาชีพปลูกสวนป่า	จัดตั้งเครือข่ายใหม่	รับสมาชิกใหม่ ๑ เครือข่าย	๒๖,๐๐๐	๒๕,๗๒๐	๙๘.๙๒
๑๓	ก.รวบรวมข้อมูล สต็อกไม้ เพื่อสนับสนุนการรับรองถิ่นกำเนิด Rules of Origin (RoO) ตามกฎ AEC และ ออกใบอนุญาตส่งออก	๙๓ ราย	๙๓ ราย	๑๑,๗๖๐	๑๑,๖๔๐	๙๘.๙๘
๑๔	ก.อำนวยความสะดวกงานแผนงานและสารสนเทศ (ส่วนกลาง)	-	-	๑๘,๐๐๐	๑๖,๐๙๕	๘๙.๔๒
๑๕	กิจกรรมบำรุงรักษาป่า งานวิจัย บำรุงรักษาป่า ปีที่ ๗-๑๐	๕๐ ไร่	๕๐ ไร่	๒๔,๕๐๐	๒๔,๔๓๖	๙๙.๗๔
๑๖	กิจกรรมบำรุงรักษาป่า บำรุงแหล่งผลิตเมล็ดพันธุ์ไม้ป่าอายุเกิน ๑๐ ปี	๒๑๕ ไร่	๒๑๕ ไร่	๑๒๖,๙๐๐	๑๒๐,๗๗๒	๙๕.๑๗
๑๗	กิจกรรมบริหารจัดการงานวิจัย - จัดทำแนวกันไฟ	-	-	๘๘,๓๐๐	๘๘,๓๐๐	๑๐๐
		๒ กม.	๒ กม.	๑๐,๓๐๐	๑๐,๒๘๐	๙๙.๘๐
	รวม			๑๔,๖๓๒,๗๖๕	๑๔,๖๒๒,๙๗๓	๙๙.๙๓

๔. ผลการปฏิบัติงานรายกิจกรรม ประจำปีงบประมาณ พ.ศ. ๒๕๖๕

๔.๑ กิจกรรมป้องกันไฟป่าและควบคุมหมอกควัน

งานที่รับผิดชอบ	จำนวน/ครั้ง	หมายเหตุ
ไฟป่า - รายงานผลการดำเนินการประชาสัมพันธ์ การลาดตระเวนไฟป่า และจำนวนคดีไฟป่า - ประชาสัมพันธ์และให้ความรู้เกี่ยวกับไฟป่า - ลาดตระเวนควบคุมไฟป่า คดีไฟป่า - คดีไม่พบผู้กระทำความผิด	๑๗๗ (คดี)	ประชุม War room ศูนย์บัญชาการเหตุการณ์ภัยจากไฟป่าหมอกควัน และฝุ่นละอองขนาดเล็ก (PM๒.๕) จังหวัดตาก ปี ๒๕๖๔ - ๒๕๖๕ ทุกวันศุกร์ของสัปดาห์เวลา ๑๐.๐๐ น. ห้องประชุม สนง.ทสจ.ตาก ช่วง ๖๑ วันอันตราย (๑ มีนาคม - ๓๐ เมษายน ๒๕๖๖) พื้นที่เสียหาย จำนวน ๑,๐๗๑-๑-๖๐ ไร่ **เก็บข้อมูลการรายงานตั้งแต่วันที่ ๑ ต.ค.๖๔- ๕ พ.ค.๖๖

กิจกรรมป้องกันไฟป่าและควบคุมหมอกควัน ปังบประมาณ พ.ศ. ๒๕๖๕



กิจกรรมป้องกันและปราบปรามการบุกรุกทำลายทรัพยากรป่าไม้ ปังบประมาณ พ.ศ. ๒๕๖๕



กิจกรรมส่งเสริมพัฒนาการปลูกไม้เศรษฐกิจ



โครงการสนับสนุนการปลูกไม้เศรษฐกิจ



โครงการส่งเสริมปลูกไม้โตเร็วเพื่ออุตสาหกรรม



โครงการส่งเสริมปลูกไม้เศรษฐกิจในพื้นที่ปลูกไม้ยางพาราและพื้นที่เกษตรกรรม



กิจกรรมเสริมสร้างความเข้มแข็งเครือข่ายเกษตรกรอาเซียนปลูกสวนป่า



กิจกรรมรวบรวมข้อมูล สต็อกไม้ เพื่อสนับสนุนการรับรองถิ่นกำเนิด Rules of Origin (RoO) ตามกฎ AEC และออกใบอนุญาตส่งออก



กิจกรรมแผนปฏิบัติการป้องกัน แก้ไขและแผนติดตามตรวจสอบผลกระทบสิ่งแวดล้อมโครงการอ่างเก็บน้ำแม่สอด
ตอนบน ปีงบประมาณ พ.ศ.๒๕๖๕



๔.๓ การขออนุญาตกิจกรรมอุตสาหกรรมป่าไม้ทุกประเภทท้องที่จังหวัดตาก

รายการ	จำนวน/(ราย)	หมายเหตุ
ใบเบิกทางนำไม้หรือของป่าเคลื่อนที่	๑๑๗	-
ใบอนุญาตตั้งโรงงานค้าไม้แปรรูป	-	-
ใบอนุญาตตั้งโรงงานแปรรูปไม้โดยใช้เครื่องจักร	-	-
รวม	๑๑๗	

*** ใบเบิกทางนำไม้หรือของป่าเคลื่อนที่รวมทั้งหมด ๑๗ พฤศจิกายน ๒๕๖๔ – ๓๐ กันยายน ๒๕๖๕ จำนวน ๑๑๗ ฉบับ

๔.๔ การตรวจปราบปรามการกระทำผิดกฎหมายว่าด้วยการป่าไม้ในท้องที่จังหวัดตาก (๑ ตุลาคม ๒๕๖๔ – ๓๐ กันยายน ๒๕๖๕)

ท้องที่ อำเภอ	จำนวน คดี	จำนวน ผู้ต้องหา	จำนวน คดีไม้	ผู้ต้องหา	ไม้ของกลางที่ตรวจยึดได้								จำนวน คดี พื้นที่	จำนวน ผู้ต้องหา	การบุกรุก แผ้วถาง ป่า	หมายเหตุ
					ไม้สักท่อน		ไม้สักแปรรูป		ไม้กระยาเลยท่อน		ไม้กระยาเลยแปรรูป					
				คน	ท่อน	ม. ^๓	ผ/ล	ม. ^๓	ท่อน	ม. ^๓	ผ/ล	ม. ^๓		คน	(ไร่)	
บ้านตาก	๓								๑๓	๐.๘๗			๓			๙-๐-๑๔
แม่สอด	๑๖		๔		๑๓	๑.๐๘					๔๐	๐.๗๒๕	๑๒			๔๕-๐-๗๔
พบพระ	๓๑	๑๔	๑๑	๘	๒	๑.๙๘			๘	๒.๓๓	๒๐๑	๕.๔๒	๒๐	๖		๙๐-๓-๐๕
สามเงา	๖	๑	๑						๑๘	๑.๐๒			๕	๑		๓๐-๐-๔๒
ท่าสอง ยาง	๓๒	๕	๑๘	๓	๕๑	๑๑.๙๔	๑๖๘	๔.๗๒			๓๒๗	๔.๐๔	๑๔	๒		๗๑-๐-๑๔
วังเจ้า	๑๐	๙	๘	๙	๒๒	๒.๗๓			๑๕๘	๗.๖๔			๒			๑๓๑๖๓
แม่ระมาด	๕๐	๒	๑๘	๒	๘๒	๒๓.๘	๔๙๓	๘.๔๑	๔	๕.๔๙	๕๗๙	๗.๕๗	๓๒			๙๙-๐-๙๑
เมืองตาก	๕๐	๑๐	๑๖	๙	๓๙	๖.๘๗			๒๕๒	๑๓.๕๘	๗๗	๑.๕๖	๓๔	๑		๔๑๐-๓- ๒๘
อุ้มผาง	๓	-	๒		๑๔	๓.๔๘๘	๔	๐.๖	๑	๐.๗			๑			๑-๑-๐๐
รวม	๒๐๑	๔๑	๗๘	๓๑	๒๒๓	๕๑.๘๘๘	๖๖๕	๑๓.๗๓	๔๕๔	๓๑.๖๓	๑๒๒๔	๑๙.๓๑๕	๑๒๓	๑๐		๗๗๑-๓- ๐๔

๒. อัตรากำลังเจ้าหน้าที่

๑) ข้าราชการ	จำนวน	๖	อัตรา
๒) ลูกจ้างประจำ	จำนวน	๑๔	อัตรา
๓) พนักงานราชการ	จำนวน	๗๔	อัตรา
๔) พนักงานจ้างเหมา	จำนวน	๒๗	อัตรา
รวม	จำนวน	๑๒๑	อัตรา

หน่วยงานภาคสนาม

๑. หน่วยป้องกันและพัฒนาป่าไม้	จำนวน ๕ หน่วย
๒. หน่วยป้องกันรักษาป่า	จำนวน ๗ หน่วย
๓. ชุดปฏิบัติการพิเศษป่าไม้	จำนวน ๑ ชุดปฏิบัติการ
๔. สถานีเพาะชำกล้าไม้	จำนวน ๑ สถานี

๓. ผลการปฏิบัติงาน และการเบิกจ่ายงบประมาณ ประจำปีงบประมาณ พ.ศ. ๒๕๖๕

ในปีงบประมาณ พ.ศ. ๒๕๖๕ ศูนย์ป่าไม้กำแพงเพชรได้รับแผนงานและงบประมาณ ประจำปีงบประมาณ พ.ศ. ๒๕๖๕ (ตั้งแต่วันที่ ๑ ตุลาคม ๒๕๖๔ - ๓๐ กันยายน ๒๕๖๕) เพื่อปฏิบัติงานจากสำนักจัดการทรัพยากรป่าไม้ที่ ๔ (ตาก) จำนวน ๑๘ กิจกรรม ได้รับการจัดสรรงบประมาณรวมทั้งสิ้น ๑๐,๔๕๓,๓๕๘ บาท รายละเอียด ดังนี้

ที่	กิจกรรม / โครงการ	การปฏิบัติงาน		งบประมาณ (บาท)	ผลการเบิกจ่าย (บาท)	คิดเป็นร้อยละ
		แผน	ผล			
๑.	กิจกรรมอำนวยการแผนงานและสารสนเทศ	๑ งาน	๑ งาน	๔๙,๐๐๐.-	๔๘,๗๗๙.๙๐	๙๙.๕๕
๒.	กิจกรรมป้องกันไฟป่าและควบคุมหมอกควัน - งบลงทุน (จัดทำแนวกันไฟ)	๑๐๐ กม.	๑๐๐ กม.	๕๑๔,๐๐๐	๕๑๔,๐๐๐	๑๐๐
๓.	กิจกรรมบริการด้านการอนุญาต	๖๐ ราย	๖๐ ราย	๑๗,๐๐๐	๑๗,๐๐๐	๑๐๐
๔.	กิจกรรมตรวจสอบและออกหนังสือรับรองไม้ผลิตภัณฑ์ไม้ และถ่านไม้เพื่อส่งออกไปนอกราชอาณาจักร	๑ หน่วยงาน/ ๒ ครั้ง	๑ หน่วยงาน/ ๒ ครั้ง	๔,๐๐๐.-	๔,๐๐๐.-	๑๐๐
๕.	กิจกรรมป้องกันและปราบปรามการบุกรุกทำลายทรัพยากรป่าไม้	๑ งาน	๑ งาน	๓,๔๖๐,๐๐๐	๓,๔๖๐,๐๐๐	๑๐๐
๖.	กิจกรรมโครงการบริหารจัดการที่ดินป่าไม้ทั้งระบบ	๑ งาน	๑ งาน	๙๐,๐๐๐.-	๙๐,๐๐๐.-	๑๐๐
๗.	กิจกรรมส่งเสริมการจัดการป่าชุมชน - กิจกรรมการจัดทำแนวเขตและแบ่งบริเวณการใช้ประโยชน์ป่าชุมชน	๒๒๕ กม.	๒๒๕ กม.	๑,๐๓๕,๐๐๐	๑,๐๓๕,๐๐๐	๑๐๐
๘.	กิจกรรมบำรุงรักษาป่า (งานพัฒนามวนศาสตร์ชุมชน)	๑ (๕๐ ไร่)	๑ (๕๐ ไร่)	๔๕,๕๙๔.๕๐	๔๕,๕๙๔.๕๐	๑๐๐

ที่	กิจกรรม / โครงการ	การปฏิบัติงาน		งบประมาณ (บาท)	ผลการเบิกจ่าย (บาท)	คิดเป็น ร้อยละ
		แผน	ผล			
๙	กิจกรรมพัฒนาป่าไม้ร่วมกับ องค์กรและเครือข่ายแบบบูรณา การ ๑) กิจกรรมพัฒนาป่าไม้ร่วมกับ องค์กรและเครือข่ายแบบบูรณาการ (จัดทำโครงการ)	๑ แห่ง	๑ แห่ง	๙,๐๐๐	๙,๐๐๐	๑๐๐
๑๐	กิจกรรมพัฒนาเครือข่ายป่าชุมชน พื้ทกษัป่าพัฒนาชาติ ๑) กิจกรรมประชาสัมพันธ์สร้าง ความรู้ ความเข้าใจกระบวนการ บริหารจัดการป่าชุมชน พร้อมกับ สมัครสมาชิก เครือข่ายป่าชุมชน ๒) ประสานงานลงทะเบียนรับสมัคร สมาชิกป่าชุมชนรายหมู่บ้าน	๒๕ คน ๑๒ หมู่บ้าน	๒๕ คน ๗ หมู่บ้าน	๗,๕๐๐.-	๗,๕๐๐.-	๑๐๐
๑๑	กิจกรรมพัฒนานวนศาสตร์ชุมชน (งานพัฒนานวนศาสตร์ชุมชน)	๑ (๕๐ ไร่)	๑ (๕๐ ไร่)	๔๕,๕๙๔.๕๐.-	๔๕,๕๙๔.๕๐.-	๑๐๐
๑๒	กิจกรรมการดำเนินงานตาม พระราชบัญญัติ ป่าชุมชน พ.ศ. ๒๕๖๒ ๑) ประชุมคณะกรรมการป่าชุมชน ประจำจังหวัด ๒) กิจกรรมการสร้างการรับรู้ความ เข้าใจ พ.ร.บ ป่าชุมชน พ.ศ. ๒๕๖๒ และ อนุบัญญัติพื้นที่จังหวัดกำแพงเพชร	๒ ๑	๑ ๑	๖๗,๔๐๐ ๕,๕๐๐	๖๗,๓๙๙.๙๕ ๕,๕๐๐	๙๙.๙๙ ๑๐๐
๑๓	กิจกรรมหลักส่งเสริมการปลูกไม้ เศรษฐกิจและเพิ่มพื้นที่สีเขียว กิจกรรมส่งเสริมและพัฒนาการปลูก ไม้เศรษฐกิจ - สสำรวจฐานข้อมูลสวนป่าที่ขึ้น ทะเบียน - สสำรวจเก็บข้อมูลภาคสนามตาม หลัก วิชาการ ๖๖ แปลง ตัวอย่าง - ให้คำแนะนำทางวิชาการด้านการ ดูแลและบำรุงรักษา และสร้างความรู้ ความเข้าใจในการดำเนินการตาม พระราชบัญญัติสวนป่า พ.ศ.๒๕๓๕ และที่แก้ไขเพิ่มเติม	๑ จังหวัด ๖๖ แปลง ๑ ครั้ง	๖๖ แปลง ๑,๒๕๘-๐- ๒๔ ไร่ ๑ ครั้ง	๓๖,๐๐๐	๓๖,๐๐๐	๑๐๐

ที่	กิจกรรม / โครงการ	การปฏิบัติงาน		งบประมาณ (บาท)	ผลการเบิกจ่าย (บาท)	คิดเป็น ร้อยละ
		แผน	ผล			
๑๔	<p>โครงการป้องกันรักษาป่าพัฒนาและเพิ่มพื้นที่สีเขียว</p> <p>กิจกรรมหลักส่งเสริมการปลูกไม้เศรษฐกิจแบบครบวงจร</p> <p>กิจกรรมโครงการสนับสนุนการปลูกไม้เศรษฐกิจ</p> <p>- ประชาสัมพันธ์และรับเกษตรกรเข้าร่วมโครงการ</p> <p>- ให้คำแนะนำทางวิชาการด้านการปลูกและบำรุงรักษาต้นไม้</p> <p>- สนับสนุนการปลูกป่าไม้เศรษฐกิจ</p> <p>- สนับสนุนเงินทุนแก่เกษตรกรปีที่ ๓</p> <p>- สนับสนุนเงินทุนแก่เกษตรกรปีที่ ๔</p> <p>- สนับสนุนเงินทุนแก่เกษตรกรปีที่ ๕</p> <p>- สำรวจความพึงพอใจของผู้เข้าร่วมโครงการไม่น้อยกว่าร้อยละ</p> <p>- ติดตามผลการดำเนินโครงการ ที่เข้าร่วมโครงการ)</p>	<p>๕๐๐ ไร่</p> <p>๑๐ ครั้ง</p> <p>๕๐๐ ไร่</p> <p>๑,๐๐๐ ไร่</p> <p>๒๙๔ ไร่</p> <p>๒๐๐ ไร่</p> <p>≥ ๘๐</p> <p>๑๐ ครั้ง</p>	<p>๕๐๐ ไร่</p> <p>๑๐ ครั้ง</p> <p>๕๐๐ ไร่</p> <p>๑,๐๐๐ ไร่</p> <p>๒๙๔ ไร่</p> <p>๒๐๐ ไร่</p> <p>๙๕.๗๕%</p> <p>๑๐ ครั้ง</p>	<p>๒๔,๐๙๕</p> <p>๕๐๐,๐๐๐</p> <p>๘๐๐,๐๐๐</p> <p>๒๖๔,๐๐๐</p> <p>๓๒๐,๐๐๐</p>	<p>๒๔,๐๙๕</p> <p>๕๐๐,๐๐๐</p> <p>๘๐๐,๐๐๐</p> <p>๒๖๔,๐๐๐</p> <p>๓๒๐,๐๐๐</p>	<p>๑๐๐</p> <p>๑๐๐</p> <p>๑๐๐</p> <p>๑๐๐</p> <p>๑๐๐</p>
๑๕	<p>กิจกรรมหลักส่งเสริมการปลูกไม้เศรษฐกิจและเพิ่มพื้นที่สีเขียว</p> <p>กิจกรรมเสริมสร้างความเข้มแข็งของเครือข่ายเกษตรกรอาชีพปลูกสวนป่า</p>	<p>๑</p> <p>เครือข่าย</p>	<p>๑</p> <p>เครือข่าย</p>	<p>๒๖,๑๐๐</p>	<p>๒๖,๑๐๐</p>	<p>๑๐๐</p>
๑๖	<p>โครงการป้องกันรักษาป่าพัฒนา และเพิ่มพื้นที่สีเขียว</p> <p>กิจกรรมหลักส่งเสริมการปลูกไม้เศรษฐกิจแบบครบวงจร</p> <p>- โครงการส่งเสริมการปลูกไม้เศรษฐกิจในพื้นที่ปลูกไม้ยางพาราและพื้นที่เกษตรกรรม</p> <p>- จัดเตรียม และสนับสนุนกล้าไม้ให้แก่เกษตรกร</p> <p>- ให้คำแนะนำทางวิชาการด้านการปลูกและบำรุงรักษาต้นไม้</p> <p>- สำรวจความพึงพอใจของผู้เข้าร่วมโครงการ</p>	<p>๘๗๐ ไร่</p> <p>๔๓,๕๐๐ กล้า</p> <p>๖ ครั้ง</p> <p>≥ ๘๐%</p>	<p>๕๘ ราย</p> <p>๑,๐๐๐ ไร่</p> <p>๔๓,๕๐๐ กล้า</p> <p>๖ ครั้ง</p> <p>๙๔.๒๕%</p>	<p>๑๕,๖๖๐</p> <p>๑๒๖,๑๕๐</p>	<p>๑๕,๖๖๐</p> <p>๑๒๖,๑๕๐</p>	<p>๑๐๐</p> <p>๑๐๐</p>

ที่	กิจกรรม / โครงการ	การปฏิบัติงาน		งบประมาณ (บาท)	ผลการเบิกจ่าย (บาท)	คิดเป็น ร้อยละ
		แผน	ผล			
๑๗	โครงการป้องกันรักษาป่าพัฒนา และเพิ่มพื้นที่สีเขียว					
	กิจกรรมหลักส่งเสริมการปลูกไม้ เศรษฐกิจแบบครบวงจรกิจกรรม					
	โครงการส่งเสริมการปลูกไม้โตเร็วเพื่อ อุตสาหกรรม					
	- ประชาสัมพันธ์และรับสมัครกรเข้า ร่วมโครงการส่งเสริมการปลูกไม้ เศรษฐกิจในพื้นที่ลุ่มน้ำ ๓,๔ และ ๕	๑,๐๗๓ ไร่	๑๘๒ ราย ๑,๐๗๓ ไร่	๗๑,๗๘๕	๗๑,๗๘๕	๑๐๐
	- ให้ความรู้ด้านวิชาการและติดตามผล การดำเนินงาน	๑๕ ครั้ง	๑๕ ครั้ง			
- สนับสนุนการปลูกไม้ในพื้นที่ลุ่มน้ำ ๓,๔ และ ๕ ก่อนมติคณะรัฐมนตรี (เมื่อวันที่ ๓๐ มิ.ย.๒๕๕๑) ปีที่ ๑ ไร่ ละ ๑,๕๐๐ บาท จำนวน ๑,๐๗๓ ไร่	๑,๐๗๓ ไร่	๑๘๒ ราย ๑,๐๗๓ ไร่	๑,๖๐๙,๕๐๐	๑,๖๐๙,๕๐๐	๑๐๐	
- จัดเตรียมและสนับสนุนกล้าไม้ให้แก่ เกษตรกร	๒๔๑,๔๒๕ ต้น	๒๔๑,๔๒๕ ต้น				
- สำรวจความพึงพอใจของผู้เข้าร่วม โครงการ	>๘๐%	๙๙.๔๕%				
- ประชาสัมพันธ์และรับสมัครกรเข้า ร่วมโครงการส่งเสริมปลูกไม้โตเร็วเพื่อ พลังงานทดแทน ๒๐๐ ไร่	๒๐๐ ไร่	๒๐๐ ไร่				
๑๘	โครงการปกป้องรักษาป่า พัฒนา และเพิ่ม พื้นที่สีเขียว					
กิจกรรมหลักส่งเสริมการปลูกไม้เศรษฐกิจ แบบครบวงจร	๙๔ ราย	๙๔ ราย	๑๑,๗๖๐	๑๑,๗๖๐	๑๐๐	
กิจกรรมเก็บรวบรวมข้อมูลไม้ สต็อกไม้ เพื่อสนับสนุนการรับรองถิ่นกำเนิด Rules of Origin (ROO) ตามกฎ AEC และการ ออกใบอนุญาตส่งออก	๙๔ ราย	๙๔ ราย				
รวม			๙,๑๐๙,๖๔๕	๙,๑๐๙,๔๒๕.๓๕	๙๙.๘๙	

๔. ผลการปฏิบัติงานรายกิจกรรม ประจำปีงบประมาณ พ.ศ. ๒๕๖๕

๔.๑ กิจกรรมป้องกันไฟป่าและควบคุมหมอกควัน



๔.๒ กิจกรรมป้องกันและปราบปรามการบุกรุกทำลายทรัพยากรป่าไม้



๔.๓ กิจกรรมส่งเสริมการจัดการป่าชุมชน

กิจกรรมการจัดการแนวเขตและแบ่งบริเวณการใช้ประโยชน์ป่าชุมชน



๔.๔ กิจกรรมพัฒนาป่าไม้ร่วมกับองค์กรและเครือข่ายแบบบูรณาการ



๔.๕ กิจกรรมพัฒนาเครือข่ายป่าชุมชน พัทธกิจป่าพัฒนาชาติ



๔.๖ กิจกรรมการดำเนินงานตามพระราชบัญญัติป่าชุมชน พ.ศ.๒๕๖๕



๔.๗ กิจกรรมหลักส่งเสริมการปลูกไม้เศรษฐกิจเพิ่มพื้นที่สีเขียว
กิจกรรมส่งเสริมและพัฒนาการปลูกไม้เศรษฐกิจ



๔.๘ กิจกรรมหลักส่งเสริมการปลูกไม้เศรษฐกิจแบบครบวงจร
กิจกรรมโครงการสนับสนุนการปลูกไม้เศรษฐกิจ (ปีที่ ๓-๕)



๔.๙ กิจกรรมเสริมสร้างความเข้มแข็งของเครือข่ายเกษตรกรอาชีพปลูกสวนป่า
ประชาสัมพันธ์รับผู้เข้าร่วมโครงการเป็นสมาชิกเครือข่ายเกษตรกรอาชีพปลูกสวนป่า



คัดเลือกเกษตรกรดีเด่น สาขาอาชีพปลูกสวนป่า ระดับจังหวัด ประจำปีงบประมาณ ๒๕๖๕



๔.๑๒ กิจกรรมโครงการส่งเสริมการปลูกไม้เศรษฐกิจในพื้นที่ปลูกไม้ยางพาราและพื้นที่เกษตรกรรม
ประชาสัมพันธ์เกษตรกรเข้าร่วมโครงการฯ และแจกกล้าไม้ผู้เข้าร่วมโครงการฯ



๔.๑๓ กิจกรรมเก็บรวบรวมข้อมูล สติ๊กไม้ เพื่อสนับสนุนการรับรองถิ่นกำเนิด Rules of Origin (ROO) ตามกฎ AEC และการออกใบอนุญาตส่งออก



กิจกรรมวันรักต้นไม้ประจำปีของชาติ

วันที่ ๑๙ ตุลาคม ๒๕๖๔ ณ บ้านวังพิง หมู่ที่ ๘ ต.หนองหัววัว อ.พรานกระต่าย จ.กำแพงเพชร



กิจกรรมจิตอาสา เนื่องในวันคล้ายวันพระราชสมภพพระบาทสมเด็จพระบรมชนกาธิเบศร

มหาภูมิพลอดุลยเดชมหาราช บรมนาถบพิตร วันชาติ และวันพ่อแห่งชาติ

วันที่ ๕ ธันวาคม ๒๕๖๔ ณ หน่วยป้องกันรักษาป่าที่ กพ.๓ (ไตรตรังษ์) ต.ไตรตรังษ์ อ.เมือง จ.กำแพงเพชร



กิจกรรมวันต้นไม้ประจำปีของชาติ พ.ศ.๒๕๖๕

วันที่ ๑๐ พฤษภาคม ๒๕๖๕ ณ บ้านหนองทราย หมู่ที่ ๑๐ ต.วังควง อ.พรานกระต่าย จ.กำแพงเพชร



กิจกรรมจิตอาสาเฉลิมพระเกียรติสมเด็จพระนางเจ้า พระบรมราชินี เนื่องในโอกาสวันเฉลิมพระชนมพรรษา
วันที่ ๓ มิถุนายน ๒๕๖๕ ณ บริเวณอุทยานประวัติศาสตร์กำแพงเพชร ต.ในเมือง อ.เมือง จ.กำแพงเพชร



กิจกรรมจิตอาสาเฉลิมพระเกียรติพระบาทสมเด็จพระเจ้าอยู่หัว เนื่องในโอกาสวันเฉลิมพระชนมพรรษา วันที่ ๒๘ กรกฎาคม ๒๕๖๕ ณ เรือนจำกลางกำแพงเพชร (เรือนจำชั่วคราวแม่ระกา) อ.เมือง จ.กำแพงเพชร



กิจกรรมจิตอาสาฯ เฉลิมพระเกียรติสมเด็จพระนางเจ้าสิริกิติ์ พระบรมราชินีนาถ พระบรมราชชนนีพันปีหลวง เนื่องในโอกาสสมทวงฉลองเฉลิมพระชนมพรรษา ๙๐ พรรษา

วันที่ ๑๒ สิงหาคม ๒๕๖๕ ณ บริเวณหน้าศาลากลางจังหวัดกำแพงเพชร ต.หนองปลิง อ.เมือง จ.กำแพงเพชร



กิจกรรมจิตอาสาพัฒนาการปลูกต้นไม้ เฉลิมพระเกียรติ ห้วงเดือนมหามงคล

วันที่ ๓๐ สิงหาคม ๒๕๖๕ ณ สถานีเพาะชำกล้าไม้จังหวัดกำแพงเพชร ต.หนองปลิง อ.เมือง จ.กำแพงเพชร



กิจกรรมจิตอาสา เนื่องในวันคล้ายวันสวรรคตพระบาทสมเด็จพระบรมชนกาธิเบศร

มหาภูมิพลอดุลยเดชมหาราช บรมนาถบพิตร

วันที่ ๑๓ ตุลาคม ๒๕๖๕ ณ บริเวณวัดบ่อสามแสน ต.หนองปลิง อ.เมือง จ.กำแพงเพชร



๒. อัตรากำลังเจ้าหน้าที่

๑) ข้าราชการ	จำนวน	๙	อัตรา
๒) ลูกจ้างประจำ	จำนวน	๑๑	อัตรา
๓) พนักงานราชการ	จำนวน	๖๕	อัตรา
๔) พนักงานจ้างเหมา	จำนวน	๑๗	อัตรา
รวม	จำนวน	๑๐๕	อัตรา

หน่วยงานภาคสนาม

๑) หน่วยป้องกันและพัฒนาป่าไม้	จำนวน ๔	หน่วย
๒) หน่วยป้องกันรักษาป่า	จำนวน ๙	หน่วย
๓) ชุดปฏิบัติการพิเศษป่าไม้	จำนวน ๑	ชุดปฏิบัติการ
๔) หน่วยส่งเสริมการควบคุมไฟป่า	จำนวน -	หน่วย

๓. ผลการปฏิบัติงาน และการเบิกจ่ายงบประมาณ ประจำปีงบประมาณ พ.ศ. ๒๕๖๕

ในปีงบประมาณ พ.ศ. ๒๕๖๕ ศูนย์ป่าไม้สุโขทัยได้รับแผนงานและงบประมาณ ประจำปีงบประมาณ พ.ศ. ๒๕๖๕ เพื่อปฏิบัติงานจากสำนักจัดการทรัพยากรป่าไม้ที่ ๔ (ตาก) จำนวน ๑๕ กิจกรรม ได้รับการจัดสรรงบประมาณรวมทั้งสิ้น ๓,๘๒๙,๓๑๑ บาท รายละเอียด ดังนี้

ตารางแสดงผลการปฏิบัติงาน และการเบิกจ่ายงบประมาณ ประจำปีงบประมาณ พ.ศ. ๒๕๖๔

ที่	กิจกรรม/โครงการ	ปริมาณ		งบประมาณ (บาท)	ผลการเบิกจ่าย (บาท)	คิดเป็นร้อยละ
		แผน	ผล			
๑	อำนาจการงานแผนงานและสารสนเทศ (งบดำเนินงาน)					
	๑.๑ ค่าตอบแทนใช้สอยและวัสดุ	๑๒ เดือน	๑๒ เดือน	๑๗,๐๐๐	๑๗,๐๐๐	๑๐๐ %
	๑.๒ ค่าสาธารณูปโภค	๑๒ เดือน	๑๒ เดือน	-	-	-
๒	บริการด้านการอนุญาต (งบดำเนินงาน)					
	๒.๑ ตรวจสอบการขออนุญาตให้เข้าทำ ประโยชน์ในเขตพื้นที่ป่าไม้		๔๔๑ ราย			
	๒.๒ ตรวจสอบติดตามเงื่อนไขการอนุญาต ให้เข้าทำประโยชน์ในเขตพื้นที่ป่าไม้		๖ ราย			
	๒.๓ ตรวจสอบการขออนุญาตประกอบ กิจการด้านอุตสาหกรรมไม้ทุกประเภท		๔ ราย			
	๒.๔ ตรวจสอบกิจการอุตสาหกรรมไม้ ทุกประเภท		๖๐ ราย			
	๒.๕ ตรวจสอบการขออนุญาตทำไม้สัก ไม้ยาง ไม้พะยุง ไม้ชิงชันฯ ในที่ดิน กรรมสิทธิ์หรือสิทธิครอบครอง		-			
	๒.๖ ตรวจสอบการขออนุญาตทำไม้ใน พื้นที่ป่าที่เปิดใช้ที่ดินเพื่อทำประโยชน์	๘๐ราย	-	-	-	-
	๒.๗ ตรวจสอบการขออนุญาตทำไม้ใน เขตป่าสงวนแห่งชาติ		๑ ราย			
	๒.๘ ตรวจสอบการขออนุญาตทำไม้ใน เขตทางหลวง		๓ ราย			
	๒.๙ ตรวจสอบการขออนุญาตเก็บหา ของป่าในเขตป่าสงวนแห่งชาติ		-			
	๒.๑๐ ตรวจสอบการขออนุญาตค้าของ ป่าหวงห้าม		-			
	๒.๑๑ ตรวจวัดประทับตราไม้		-			
	๒.๑๒ รวบรวมข้อมูลการอนุญาตตาม กฎหมายว่าด้วยการป่าไม้		-			
๓	ส่งเสริมการจัดการป่าชุมชน (งบรายจ่ายอื่น)					
	๓.๓ กิจกรรมการจัดทำแนวเขตและแบ่ง บริเวณการใช้ประโยชน์ป่าชุมชน	๑๑๐ กิโลเมตร	๑๑๐ กิโลเมตร	๕๐๖,๐๐๐	๕๐๖,๐๐๐	๑๐๐ %
๔	พัฒนาเครือข่ายป่าชุมชน พิทักษ์ป่า พัฒนาชาติ					
	๔.๑ งบดำเนินงาน	๒๕ คน	๒๕ คน	๗,๕๐๐	๗,๕๐๐	๑๐๐ %

ที่	กิจกรรม/โครงการ	ปริมาณ		งบประมาณ (บาท)	ผลการเบิกจ่าย (บาท)	คิดเป็นร้อยละ
		แผน	ผล			
๕	พัฒนาป่าไม้ร่วมกับองค์กรและเครือข่ายแบบบูรณาการ (งบดำเนินงาน)					
	๕.๑ กิจกรรมโครงการพัฒนาป่าไม้ร่วมกับองค์กรและเครือข่ายแบบบูรณาการ	๑ จังหวัด	๑ จังหวัด	๙,๐๐๐	๙,๐๐๐	๑๐๐ %
	๕.๒ กิจกรรมประสานงานและส่งเสริมเครือข่ายป่าชุมชน	๑ แห่ง	๑ แห่ง			๑๐๐ %
๖	กิจกรรมโครงการสร้างเศรษฐกิจชุมชนจากป่าชุมชน					
	๖.๑ ประชุมคณะกรรมการป่าชุมชนประจำจังหวัด	๒ ครั้ง	๓ ครั้ง	๖๗,๔๐๐	๖๗,๔๐๐	๑๐๐ %
	๖.๒ กิจกรรมการสร้างความรู้ความเข้าใจพระราชบัญญัติป่าชุมชน พ.ศ. ๒๕๖๒ และอนุบัญญัติ	๑ ครั้ง	๑ ครั้ง			๑๐๐ %
๗	เสริมสร้างความเข้มแข็งของเครือข่ายเกษตรกรอาชีพปลูกสวนป่า (งบดำเนินงาน)					
	๗.๑ สนับสนุนการดำเนินงานของเครือข่ายที่ได้รับการจัดตั้งและรับสมาชิกเพิ่มเติม	๑ เครือข่าย	๑ เครือข่าย	๒๖,๑๐๐	๒๖,๑๐๐	๑๐๐ %
	๗.๒ จัดตั้งเครือข่ายใหม่ โดยประชาสัมพันธ์และรับสมัครผู้เข้าร่วมเครือข่าย	๑ เครือข่าย	๑ เครือข่าย			๑๐๐ %
	๗.๓ เกษตรกรต้นแบบ (คัดเลือกเกษตรกรดีเด่น สาขาอาชีพปลูกสวนป่า)	๑ ราย	๑ ราย			๑๐๐ %
	๗.๔ สสำรวจความพึงพอใจของเกษตรกรที่มีต่อศักยภาพ	ร้อยละ ๘๐	ร้อยละ ๘๐			๑๐๐ %
	๗.๕ ติดตามผลการดำเนินงาน	๒ ครั้ง	๒ ครั้ง			๑๐๐ %
๘	ส่งเสริมการปลูกไม้เศรษฐกิจในพื้นที่ปลูกไม้ยางพาราและพื้นที่เกษตรกรกรม (งบดำเนินงาน)					
	๘.๑ ประชาสัมพันธ์ รับเกษตรกรเข้าร่วมโครงการ	๑๕๐ ไร่	๑๕๐ ไร่	๒,๗๐๐	๒,๗๐๐	๑๐๐ %
	๘.๒ สสำรวจและจัดทำทะเบียนเกษตรกร	๑๕๐ ไร่	๑๕๐ ไร่			๑๐๐ %
	๘.๓ จัดเตรียมและสนับสนุนกล้าไม้ให้แก่เกษตรกร	๗,๕๐๐ กล้า	๗,๕๐๐ กล้า			๑๐๐ %
	๘.๔ ให้คำแนะนำทางวิชาการด้านการปลูกและบำรุงรักษาต้นไม้	๕ ครั้ง	๕ ครั้ง			๑๐๐ %
	๘.๕ สสำรวจความพึงพอใจของผู้เข้าร่วมโครงการ	ร้อยละ ๘๐	ร้อยละ ๘๐			๑๐๐ %
	๘.๖ ติดตามผลการดำเนินโครงการ	๕ ครั้ง	๕ ครั้ง			๑๐๐ %

ที่	กิจกรรม/โครงการ	ปริมาณ		งบประมาณ (บาท)	ผลการเบิกจ่าย (บาท)	คิดเป็นร้อยละ		
		แผน	ผล					
๙	โครงการส่งเสริมการปลูกต้นไม้เพื่อเศรษฐกิจ							
	๙.๑ ประชาสัมพันธ์และรับเกษตรกรเข้าร่วมโครงการ	๓๐๐ ไร่	๓๐๐ ไร่			๑๐๐ %		
	๙.๒ ให้คำแนะนำทางวิชาการด้านการปลูกและบำรุงต้นไม้	๑๐ ครั้ง	๑๐ ครั้ง			๑๐๐ %		
	๙.๓ สนับสนุนการปลูกไม้เศรษฐกิจ	๓๐๐ ไร่	๓๐๐ ไร่					
	๙.๔ สนับสนุนการปลูกไม้รอบตัดฟันยาวแก่เกษตรกร ปีที่ ๓	๓๐๐ ไร่	๓๐๐ ไร่					
	๙.๕ การสนับสนุนการปลูกไม้รอบตัดฟันยาวแก่เกษตรกร ปีที่ ๔	๒๘๗ ไร่	๒๘๗ ไร่			๑๔,๔๕๗	๑๔,๔๕๗	๑๐๐ %
	๙.๖ การสนับสนุนการปลูกไม้รอบตัดฟันยาวแก่เกษตรกร ปีที่ ๕	๑๙๓.๒๕ ไร่	๑๙๓.๒๕ ไร่					๑๐๐ %
	๙.๗ สสำรวจความพึงพอใจของผู้เข้าร่วมโครงการ	ร้อยละ ๘๐	ร้อยละ ๘๐					๑๐๐ %
	๙.๘ ติดตามผลการดำเนินโครงการ	๑๐ ครั้ง	๑๐ ครั้ง					๑๐๐ %
๑๐	ส่งเสริมและพัฒนาการปลูกไม้เศรษฐกิจ							
	๑๐.๑ สสำรวจข้อมูลสวนป่าที่ขึ้นทะเบียน	๑ จังหวัด	๑ จังหวัด			๑๐๐ %		
	๑๐.๒ สสำรวจเก็บข้อมูลภาคสนามตามหลักวิชาการป่าไม้	๖๗ แปลง	๖๗ แปลง			๑๐๐ %		
	๑๐.๓ ให้คำแนะนำทางวิชาการด้านการดูแลและบำรุงรักษาและสร้างความรู้ความเข้าใจในการดำเนินการตามพระราชบัญญัติสวนป่า พ.ศ. ๒๕๓๕ และที่แก้ไขเพิ่มเติม	๑ เรื่อง	๑ เรื่อง			๓๖,๐๐๐	๓๖,๐๐๐	๑๐๐ %
	๑๐.๔ นำข้อมูลไปจัดทำระบบฐานข้อมูล	ร้อยละ ๘๐	ร้อยละ ๘๐					๑๐๐ %
	๑๐.๕ ติดตามผลการดำเนินโครงการ	๑ ครั้ง	๑ ครั้ง					๑๐๐ %
๑๑	กิจกรรมเก็บรวบรวมข้อมูลไม้ สต็อกไม้ เพื่อสนับสนุน							
	๑๑.๑ การเก็บรวบรวมข้อมูลผู้ปลูกไม้	๙๓ ราย	๙๓ ราย					
	๑๑.๒ การประชาสัมพันธ์ให้ข้อมูลแก่ผู้ปลูกไม้	๙๓ ราย	๙๓ ราย					
	๑๑.๓ จำนวนการปรับปรุงข้อมูลผู้ปลูกไม้ไม่เกินร้อยละ ๑๐	ร้อยละ ๑๐	ร้อยละ ๑๐			๑๑,๗๖๐	๑๑,๗๖๐	๑๐๐ %
	๑๑.๔ ประเมินความรู้ความพึงพอใจต่อกระบวนการเก็บรวบรวมข้อมูลสต็อกไม้ไม่ต่ำกว่าร้อยละ ๘๐	ร้อยละ ๘๐	ร้อยละ ๘๐					

ที่	กิจกรรม/โครงการ	ปริมาณ		งบประมาณ (บาท)	ผลการเบิกจ่าย (บาท)	คิดเป็นร้อยละ
		แผน	ผล			
๑๒	กิจกรรมโครงการส่งเสริมการปลูกไม้โตเร็วเพื่ออุตสาหกรรม					
	๑๒.๑ ประชาสัมพันธ์และรับเกษตรกรเข้าร่วมโครงการส่งเสริมการปลูกไม้เศรษฐกิจในพื้นที่ลุ่มน้ำชั้น ๓,๔ และ ๕	๒๐๘ ไร่	๒๐๘ ไร่	๑๓,๓๙๔	๑๓,๓๙๔	๑๐๐ %
	๑๒.๒ ให้ความรู้ด้านวิชาการและติดตามผลการดำเนินงาน	๑๕ ครั้ง	๑๕ ครั้ง			
	๑๒.๓ สนับสนุนการปลูกไม้ในพื้นที่ลุ่มน้ำชั้น ๓,๔ และ ๕ ก่อนมติคณะรัฐมนตรี ปีที่ ๑ ไร่ละ ๕,๐๐๐ บาท	๒๐๘ ไร่	๒๐๘ ไร่			
	๑๒.๔ ประชาสัมพันธ์และรับเกษตรกรเข้าร่วมโครงการส่งเสริมการปลูกไม้โตเร็วเพื่อพลังงานทดแทน	๔๐ ไร่	๔๐ ไร่			
	๑๒.๕ ให้ความรู้ด้านวิชาการและติดตามผลการดำเนินงาน	๒ ครั้ง	๒ ครั้ง			
๑๓	กิจกรรมป้องกันและปราบปราม (งบดำเนินงาน)					
	๑๓.๑ หน่วยป้องกันรักษาป่าที่ สท.๑ (ศรีสุวรรณ)	๑ งาน	๑ งาน	๓๒๖,๐๐๐	๓๒๖,๐๐๐	๙๙.๙๒ %
	๑๓.๒ หน่วยป้องกันรักษาป่าที่ สท.๒ (บ้านใหม่)	๑ งาน	๑ งาน	๑๔๑,๐๐๐	๑๔๑,๐๐๐	๙๙.๙๙ %
	๑๓.๓ หน่วยป้องกันรักษาป่าที่ สท.๓ (ลานหอย)	๑ งาน	๑ งาน	๑๕๘,๐๐๐	๑๕๘,๐๐๐	๑๐๐ %
	๑๓.๔ หน่วยป้องกันรักษาป่าที่ สท.๕ (วังลึก)	๑ งาน	๑ งาน	๑๐๕,๐๐๐	๑๐๕,๐๐๐	๑๐๐ %
	๑๓.๕ หน่วยป้องกันรักษาป่าที่ สท.๗ (ห้วยทรง)	๑ งาน	๑ งาน	๙๓,๐๐๐	๙๓,๐๐๐	๑๐๐ %
	๑๓.๖ หน่วยป้องกันรักษาป่าที่ สท.๘ (ห้วยไคร้)	๑ งาน	๑ งาน	๗๙,๐๐๐	๗๙,๐๐๐	๑๐๐ %
	๑๓.๗ หน่วยป้องกันรักษาป่าที่ สท.๙ (หนองยาง)	๑ งาน	๑ งาน	๕๐,๐๐๐	๕๐,๐๐๐	๑๐๐ %
	๑๓.๘ หน่วยป้องกันรักษาป่าที่ สท.๑๑ (แม่เทิน)	๑ งาน	๑ งาน	๙๓๐,๐๐๐	๙๓๐,๐๐๐	๑๐๐ %
	๑๓.๙ หน่วยป้องกันรักษาป่าที่ สท.๑๒ (ดอนระเบียง)	๑ งาน	๑ งาน	๗๑๘,๐๐๐	๗๑๘,๐๐๐	๑๐๐ %

ที่	กิจกรรม/โครงการ	ปริมาณ		งบประมาณ (บาท)	ผลการเบิกจ่าย (บาท)	คิดเป็นร้อยละ
		แผน	ผล			
๑๔	กิจกรรมป้องกันไฟฟ้าและควบคุมหมอกควัน					
	๑๔.๑ หน่วยป้องกันและพัฒนาป่าไม้ ทุ่งเสลี่ยม (งบลงทุน) กิจกรรมทำแนวกันไฟ (งบเงินอุดหนุน) กิจกรรมหมู่บ้าน เครือข่ายความร่วมมือในการป้องกัน และควบคุมไฟฟ้า	๓๐ ก.ม.	๓๐ ก.ม.	๑๕๔,๒๐๐	๑๕๔,๒๐๐	๑๐๐ %
	๑๔.๒ หน่วยป้องกันและพัฒนาป่าไม้ บ้านด่านลานหอย (งบลงทุน) กิจกรรมทำแนวกันไฟ (งบเงินอุดหนุน) กิจกรรมหมู่บ้าน เครือข่ายความร่วมมือในการป้องกัน และควบคุมไฟฟ้า	๒๐ ก.ม.	๒๐ ก.ม.	๑๐๒,๘๐๐	๑๐๒,๘๐๐	๑๐๐ %
	๑๔.๓ หน่วยป้องกันและพัฒนาป่าไม้ ศรีสัชชนาลัย (งบลงทุน) กิจกรรมทำแนวกันไฟ (งบเงินอุดหนุน) กิจกรรมหมู่บ้าน เครือข่ายความร่วมมือในการป้องกัน และควบคุมไฟฟ้า	๓๐ ก.ม.	๓๐ ก.ม.	๑๕๔,๒๐๐	๑๕๔,๒๐๐	๑๐๐ %
	๑๔.๔ หน่วยป้องกันและพัฒนาป่าไม้ คีรีมาศ (งบลงทุน) กิจกรรมทำแนวกันไฟ (งบเงินอุดหนุน) กิจกรรมหมู่บ้าน เครือข่ายความร่วมมือในการป้องกัน และควบคุมไฟฟ้า	๒๐ ก.ม.	๒๐ ก.ม.	๑๐๒,๘๐๐	๑๐๒,๘๐๐	๑๐๐ %
๑๕	กิจกรรมตรวจสอบและออกหนังสือรับรองไม้ ผลิตภัณฑ์ไม้ และถ่านไม้ เพื่อส่งออกไปนอกราชอาณาจักร					
	๑๕.๑ ศูนย์ป่าไม้สุโขทัย (งบดำเนินงาน)	๑ งาน	๑ งาน	๔,๐๐๐	๔,๐๐๐	๑๐๐ %
รวม				๓,๘๒๙,๓๑๑	๓,๘๒๙,๓๑๑	๑๐๐

๔. ผลการปฏิบัติงานรายกิจกรรม ประจำปีงบประมาณ พ.ศ. ๒๕๖๔

๔.๑ กิจกรรมบริการด้านการอนุญาต



๔.๒ กิจกรรมส่งเสริมการจัดการป่าชุมชน



๔.๓ กิจกรรมการดำเนินงานตามพระราชบัญญัติป่าชุมชน พ.ศ. ๒๕๖๒



๔.๔ กิจกรรมพัฒนาป่าไม้ร่วมกับองค์กรและเครือข่ายแบบบูรณาการ



๔.๕ กิจกรรมเสริมสร้างความเข้มแข็งของเครือข่ายเกษตรกรอาชีพปลูกสวนป่า



๔.๕ กิจกรรมพัฒนาเครือข่ายป่าชุมชน พิทักษ์ป่า พัฒนาชาติ



๔.๖ กิจกรรมเสริมสร้างความเข้มแข็งของเครือข่ายเกษตรกรอาชีพปลูกสวนป่า



๔.๗ กิจกรรมโครงการส่งเสริมการปลูกต้นไม้เพื่อเศรษฐกิจ ในพื้นที่ปลูกไม้ยางพาราและพื้นที่เกษตรกรรม



๔.๘ โครงการสนับสนุนการปลูกไม้เศรษฐกิจ



๔.๙ กิจกรรมส่งเสริมและพัฒนาการปลูกไม้เศรษฐกิจ



๔.๑๐ กิจกรรมเก็บรวบรวมข้อมูลไม้ สติ๊กไม้ เพื่อสนับสนุนการรับรองถิ่นกำเนิด Rules of Origin (ROO) ตามกฎ AEC และการออกใบอนุญาตส่งออก



ภาคผนวก



หน่วยงานภาคสนามศูนย์ป่าไม้ตาก

หน่วยงาน	หัวหน้าหน่วยฯ	เบอร์โทรศัพท์
ศูนย์ป่าไม้ตาก	นายเทศา พสภักดี เจ้าพนักงานป่าไม้อาวุโส	๐๘๑-๘๘๖๓๗๐๘
ชุดปฏิบัติการพิเศษป่าไม้ตาก ๑	นายณัฐวุฒิ มงคลลาภ นักวิชาการป่าไม้ปฏิบัติการ	๐๘๕-๔๑๔๙๕๙๙
ชุดปฏิบัติการพิเศษป่าไม้ตาก ๒	นายนพรัตน์ ขวัญแสน เจ้าพนักงานป่าไม้ชำนาญงาน	๐๘๗-๒๐๘๒๗๖๖
๑. หน่วยป้องกันและพัฒนาป่าไม้ทำสองยาง	นายอภิวัฒน์ นาคเปรม เจ้าพนักงานป่าไม้ชำนาญงาน	๐๘๑-๗๒๗๔๓๖๔
หน่วยป้องกันรักษาป่าที่ ตก. ๑ (ม่อนกระติง) (รักษาการ)	นายอภิวัฒน์ นาคเปรม เจ้าพนักงานป่าไม้ชำนาญงาน	๐๘๑-๗๒๗๔๓๖๔
หน่วยป้องกันรักษาป่าที่ ตก.๓ (แม่ตะวอ)	นายมนตรี พุ่มกล่อม พนักงานพิทักษ์ป่า ส๓	๐๖๑-๐๑๕๑๙๗๙
หน่วยป้องกันรักษาป่าที่ ตก.๔ (แม่อุสุ)	นายอภิวัฒน์ นาคเปรม เจ้าพนักงานป่าไม้ชำนาญงาน	๐๖๔-๕๘๕๒๖๕๐
หน่วยป้องกันรักษาป่าที่ ตก.๑๔ (แม่เงา)	นายไชยวัฒน์ ไชยสุวรรณ เจ้าพนักงานป่าไม้ปฏิบัติงาน	๐๘๔-๖๙๖๒๙๐๕
หน่วยป้องกันรักษาป่าที่ ตก.๒๐ (แม่ต๋าน)	นายสายหยุด จีบโจง พนักงานพิทักษ์ป่า ส๓	๐๘๖-๒๑๓๐๗๗๗
๒. หน่วยป้องกันและพัฒนาป่าไม้แม่ระมาด	นายนพรัตน์ ขวัญแสน เจ้าพนักงานป่าไม้ชำนาญงาน	๐๘๗-๒๐๘๒๗๖๖
หน่วยป้องกันรักษาป่าที่ ตก.๒ (ขะเนจื้อ)	นายนพรัตน์ ขวัญแสน เจ้าพนักงานป่าไม้ชำนาญงาน	๐๘๗-๒๐๘๒๗๖๖
หน่วยป้องกันรักษาป่าที่ ตก.๙ (แม่จะเรา)	นายสุรัตน์ หงส์สระแก้ว เจ้าพนักงานป่าไม้ชำนาญงาน	๐๙๑-๐๒๔๗๐๘๒
หน่วยป้องกันรักษาป่าที่ ตก.๒๖ (กุเตอรโกล)	นายสุวรรณ ทวะดี พนักงานพิทักษ์ป่า ส๓	๐๘๙-๘๕๖๔๒๔๗
๓. หน่วยป้องกันและพัฒนาป่าไม้แม่สอด	นายคงฤทธิ อินรัมย์ เจ้าพนักงานป่าไม้ชำนาญงาน	๐๘๕-๙๕๐๘๙๔๐
หน่วยป้องกันรักษาป่าที่ ตก.๕ (ห้วยไม้แป้น)	นายคงฤทธิ อินรัมย์ เจ้าพนักงานป่าไม้ชำนาญงาน	๐๘๕-๙๕๐๘๙๔๐
หน่วยป้องกันรักษาป่าที่ ตก.๘ (แม่ละเมา)	นายสมโภชน์ สู่กระโทก เจ้าพนักงานป่าไม้ชำนาญงาน	๐๘๔-๓๘๐๔๓๒๓
หน่วยป้องกันรักษาป่าที่ ตก.๒๗ (มิตรภาพ)	นายคงฤทธิ อินรัมย์ เจ้าพนักงานป่าไม้ชำนาญงาน	๐๘๕-๙๕๐๘๙๔๐

หน่วยงานภาคสนามศูนย์ป่าไม้ตาก

หน่วยงาน	หัวหน้าหน่วยฯ	เบอร์โทรศัพท์
๔. หน่วยป้องกันและพัฒนาป่าไม้พบบระ	นายฉันทวิสต์ อิ่มเนย เจ้าพนักงานป่าไม้ชำนาญงาน	๐๙๑-๐๒๔๖๒๓๕
หน่วยป้องกันรักษาป่าที่ ตก.๖ (ร่มเกล้า)	นายฉันทวิสต์ อิ่มเนย เจ้าพนักงานป่าไม้ชำนาญงาน	๐๙๑-๐๒๔๖๒๓๕
๕. หน่วยป้องกันและพัฒนาป่าไม้อุ้มผาง	นายชลธิ์ ศรีตระกุลศิริ เจ้าพนักงานป่าไม้ปฏิบัติการ	๐๙๑-๖๒๔๙๘๐๘
หน่วยป้องกันรักษาป่าที่ ตก.๒๙ (ยางใหญ่)	นายชลธิ์ ศรีตระกุลศิริ เจ้าพนักงานป่าไม้ปฏิบัติการ	๐๙๑-๖๒๔๙๘๐๘
๖. หน่วยป้องกันและพัฒนาป่าไม้สามเงา	นายรัฐภูมิ มงคลลาภ เจ้าพนักงานป่าไม้ชำนาญงาน	๐๖๑-๗๙๘๙๙๒๓
หน่วยป้องกันรักษาป่าที่ ตก.๑๖ (เด่นไม้ซุง)	นายศราวุฒิ โกอินตะ พนักงานพิทักษ์ป่า ส๓	๐๘๖-๔๔๑๑๒๔๗
๗. หน่วยป้องกันและพัฒนาป่าไม้บ้านตาก	นายอาทิตย์ เพาะแพร่พันธ์ เจ้าพนักงานป่าไม้ชำนาญงาน	๐๘๑-๗๒๗๑๓๐๔
หน่วยป้องกันรักษาป่าที่ ตก.๑๐ (ท้องฟ้า)	นายอาทิตย์ เพาะแพร่พันธ์ เจ้าพนักงานป่าไม้ชำนาญงาน	๐๘๑-๗๒๗๑๓๐๔
หน่วยป้องกันรักษาป่าที่ ตก.๑๑ (แม่สลิค)	นายศักดิ์ชัย สอนเสื่อ พนักงานพิทักษ์ป่า ส๓	๐๘๗-๒๐๘๙๖๔๕
๘. หน่วยป้องกันและพัฒนาป่าไม้เมืองตาก	นางสาวบุญร่วม ขุนอินทร์ นักวิชาการป่าไม้ปฏิบัติการ	๐๘๙-๘๕๗-๕๖๑๙
หน่วยป้องกันรักษาป่าที่ ตก.๑๘ (ผาลาด)	นายพลพจน์ แสนเมือง เจ้าพนักงานป่าไม้ชำนาญงาน	๐๘๙-๘๕๗๕๖๑๙
หน่วยป้องกันรักษาป่าที่ ตก.๒๒ (โป่งแดง)	นายรัฐภูมิ มงคลลาภ นักวิชาการป่าไม้ปฏิบัติการ	๐๖๑-๗๙๘๙๙๒๓
หน่วยป้องกันรักษาป่าที่ ตก.๒๕ (ทรัพย์สมบูรณ์)	นายสมเกียรติ ผิวดำ พนักงานพิทักษ์ป่า ส๓	๐๘๑-๗๐๗๖๐๙๒
๙. หน่วยป้องกันและพัฒนาป่าไม้วังเจ้า	นายนพดล สมศรี นักวิชาการป่าไม้ปฏิบัติการ	๐๘๙-๗๓๗๕๔๔๐
หน่วยป้องกันรักษาป่าที่ ตก.๒๔ (วังเจ้า)	นายนพดล สมศรี นักวิชาการป่าไม้ปฏิบัติการ	๐๘๙-๗๓๗๕๔๔๐

หน่วยงานภาคสนามศูนย์ป่าไม้สุโขทัย

หน่วยงาน	หัวหน้าหน่วยฯ	เบอร์โทรศัพท์
ศูนย์ป่าไม้สุโขทัย	นายชาติชาย ชื่นบาน เจ้าพนักงานป่าไม้อาวุโส	๐๘๙-๖๓๙๙๐๙๐
ชุดปฏิบัติการพิเศษป่าไม้สุโขทัย	นายนิเวศ จอมประเสริฐ เจ้าพนักงานป่าไม้ชำนาญงาน	๐๘๙-๕๕๖๕๐๒๗
๑. หน่วยป้องกันและพัฒนาป่าไม้ศรีสัชนาลัย	นายนิเวศ จอมประเสริฐ เจ้าพนักงานป่าไม้ชำนาญงาน	๐๖๔-๕๘๕๒๖๘๑
หน่วยป้องกันรักษาป่าที่ สท.๑ (ศรีสวรรค์)	นายทวีป ยุทธง เจ้าพนักงานป่าไม้ชำนาญงาน	๐๘๙-๙๕๙๘๙๕๙
หน่วยป้องกันรักษาป่าที่ สท.๗ (ห้วยทรงง)	นายนิเวศ จอมประเสริฐ เจ้าพนักงานป่าไม้ชำนาญงาน	๐๘๙-๕๕๖๕๐๒๗
หน่วยป้องกันรักษาป่าที่ สท.๘ (ห้วยไคร้)	นายนิเวศ จอมประเสริฐ เจ้าพนักงานป่าไม้ชำนาญงาน	๐๘๙-๕๕๖๕๐๒๗
หน่วยป้องกันรักษาป่าที่ สท.๑๑ (แม่เทิน)	นายสรายุภรณ์ หอมนาน เจ้าพนักงานป่าไม้ชำนาญงาน	๐๘๑-๐๓๖๖๕๘๘
หน่วยป้องกันรักษาป่าที่ สท.๑๒ (ดอนระเบียง)	นายสรายุภรณ์ หอมนาน เจ้าพนักงานป่าไม้ชำนาญงาน	๐๘๑-๐๓๖๖๕๘๘
๒. หน่วยป้องกันและพัฒนาป่าไม้ทุ่งเสลี่ยม	นายทวีป ยุทธง เจ้าพนักงานป่าไม้ชำนาญงาน	๐๘๙-๙๕๙๘๙๕๙
หน่วยป้องกันรักษาป่าที่ สท.๒ (บ้านใหม่)	นายทวีป ยุทธง เจ้าพนักงานป่าไม้ชำนาญงาน	๐๘๙-๙๕๙๘๙๕๙
๓. หน่วยป้องกันและพัฒนาป่าไม้บ้านด่านลานหอย	นายอนวัช ลิปิกรโกศล เจ้าพนักงานป่าไม้ชำนาญงาน	๐๘๑-๒๘๐๐๖๙๔
หน่วยป้องกันรักษาป่าที่ สท.๓ (ลานหอย)	นายอนวัช ลิปิกรโกศล เจ้าพนักงานป่าไม้ชำนาญงาน	๐๘๑-๒๘๐๐๖๙๔
หน่วยป้องกันรักษาป่าที่ สท.๕ (วังลึก)	นายอาคม งามจิตต์เอื้อ เจ้าพนักงานป่าไม้ชำนาญงาน	๐๘๑-๘๐๖๘๒๙๖
๔. หน่วยป้องกันและพัฒนาป่าไม้ศรีมาศ	นายอนวัช ลิปิกรโกศล เจ้าพนักงานป่าไม้ชำนาญงาน	๐๘๑-๒๘๐๐๖๙๔
หน่วยป้องกันรักษาป่าที่ สท.๙ (หนองยาง)	นายอนวัช ลิปิกรโกศล เจ้าพนักงานป่าไม้ชำนาญงาน	๐๘๑-๒๘๐๐๖๙๔

หน่วยงานภาคสนามศูนย์ป่าไม้กำแพงเพชร

หน่วยงาน	หัวหน้าหน่วยฯ	เบอร์โทรศัพท์
ศูนย์ป่าไม้กำแพงเพชร	นายเสนห์ นวลสี นักวิชาการป่าไม้ชำนาญการพิเศษ	๐๙๒-๓๓๘๔๑๘๕
ชุดปฏิบัติการพิเศษป่าไม้กำแพงเพชร	นายวัฒนา พันน้อย เจ้าพนักงานป่าไม้ชำนาญงาน	๐๘๑-๘๘๗-๙๕๒๘
๑. หน่วยป้องกันและพัฒนาป่าไม้พรานกระต่าย	นายเสกสรรค์ กันโต เจ้าพนักงานป่าไม้ชำนาญงาน	๐๘๖-๘๘๘๗๗๗๕
หน่วยป้องกันรักษาป่าที่ กพ.๖ (น้ำดิบมะพร้าว)	นายเสกสรรค์ กันโต เจ้าพนักงานป่าไม้ชำนาญงาน	๐๘๖-๘๘๘๗๗๗๕
๒. หน่วยป้องกันและพัฒนาป่าไม้โกสัมพินคร	นายมานะ ภาระการ เจ้าพนักงานป่าไม้ชำนาญงาน	๐๘๑-๗๘๖๐๑๕๒
หน่วยป้องกันรักษาป่าที่ กพ.๒ (โกสัมพิน)	นายมานะ ภาระการ เจ้าพนักงานป่าไม้ชำนาญงาน	๐๘๑-๗๘๖๐๑๕๒
๓. หน่วยป้องกันและพัฒนาป่าไม้เมืองกำแพงเพชร	นายวัฒนา พันน้อย เจ้าพนักงานป่าไม้ชำนาญงาน	๐๘๑-๘๘๗๙๕๒๘
หน่วยป้องกันรักษาป่าที่ กพ.๑ (น้ำดิบ)	นายวัฒนา พันน้อย เจ้าพนักงานป่าไม้ชำนาญงาน	๐๘๑-๘๘๗๙๕๒๘
หน่วยป้องกันรักษาป่าที่ กพ.๓ (ไตรตรึงษ์)	นายเสกสรรค์ กันโต เจ้าพนักงานป่าไม้ชำนาญงาน	๐๘๖-๘๘๘๗๗๗๕
หน่วยป้องกันรักษาป่าที่ กพ.๗ (เขาวังเยี่ยม)	นายมานะ ภาระการ เจ้าพนักงานป่าไม้ชำนาญงาน	๐๘๑-๗๘๖๐๑๕๒
๔. หน่วยป้องกันและพัฒนาป่าไม้คลองลาน	นายงามพล เลิศตุลย์ นักวิชาการป่าไม้ปฏิบัติการ	๐๘๒-๑๖๔๖๒๗๔
หน่วยป้องกันรักษาป่าที่ กพ.๘ (เพชรนิยม)	นายอดิศักดิ์ สุระแสง พนักงานพิทักษ์ป่า ส๓	๐๘๖-๒๑๑๓๙๔๓
๕. หน่วยป้องกันและพัฒนาป่าไม้ชาณุวรลักษบุรี	นายนพวงศ์ บุญชูดวง เจ้าพนักงานป่าไม้ชำนาญงาน	๐๘๙-๕๖๒๘๔๑๔
หน่วยป้องกันรักษาป่าที่ กพ.๕ (ปางมะค่า)	นายจรรยา แก้วโชติ พนักงานพิทักษ์ป่า ส๓	-

ชุดปฏิบัติการพิเศษป่าไม้ ท้องที่สำนักจัดการทรัพยากรป่าไม้ ที่ ๔ (ตาก)

หน่วยงาน	หัวหน้าหน่วยฯ	เบอร์โทรศัพท์
ชุดปฏิบัติการพิเศษป่าไม้ สจป. ที่ ๔ (ตาก) ๑	นายนพดล สมศรี นักวิชาการป่าไม้ปฏิบัติการ	๐๘๙-๗๓๗๕๔๔๐
ชุดปฏิบัติการพิเศษป่าไม้ สจป. ที่ ๔ (ตาก) ๒	นายฉันทวัสส์ อิ่มเนย เจ้าพนักงานป่าไม้ชำนาญงาน	๐๘๘-๐๑๗๕๖๓๕
ชุดปฏิบัติการพิเศษป่าไม้ สจป. ที่ ๔ (ตาก) ๓	นายเสกสรรค์ กันโต เจ้าพนักงานป่าไม้ชำนาญงาน	๐๘๖-๘๘๙๗๗๗๕
ชุดปฏิบัติการพิเศษป่าไม้ สจป. ที่ ๔ (ตาก) ๔	นายวรกิจ โตจำเริญ เจ้าพนักงานป่าไม้ชำนาญงาน	๐๘๑-๗๔๐๙๔๔๑
ชุดปฏิบัติการพิเศษป่าไม้ สจป. ที่ ๔ (ตาก) ๕	นายอนวัช ลิปิกรโกศล เจ้าพนักงานป่าไม้ชำนาญงาน	๐๘๑-๒๘๐๐๖๙๔

คณะผู้จัดทำ

นายประสิทธิ์ ท่าช้าง	ผู้อำนวยการสำนักจัดการทรัพยากรป่าไม้ที่ ๔ (ตาก)
นายเอกพร กันโต	ผู้อำนวยการอำนวยการ
นางสาวเตือนใจ ประทุมมา	หัวหน้าฝ่ายแผนงาน ติดตามและประเมินผล
นางสาวจันทร์ธิดา นานแกง	นักวิชาการป่าไม้ปฏิบัติการ

สนับสนุนข้อมูล

นายฐิติ ตระกูลเลิศรัตน์	ผู้อำนวยการส่วนส่งเสริมการปลูกป่า
นายวรกิจ โตจำเจริญ	ผู้อำนวยการส่วนป้องกันรักษาป่าและควบคุมไฟป่า
นายไสว ต้อยดา	ผู้อำนวยการส่วนจัดการป่าชุมชน
นายสมศักดิ์ ตะเภา	ผู้อำนวยการส่วนจัดการที่ดินป่าไม้
นายก้องกิตติพัทธ์ พิชัยณรงค์	ผู้อำนวยการส่วนโครงการพระราชดำริและกิจการพิเศษ
นายเทศา พสกภักดี	ผู้อำนวยการศูนย์ป่าไม้ตาก
นายชาติชาย ชื่นบาน	ผู้อำนวยการศูนย์ป่าไม้สุโขทัย
นายเสน่ห์ นวลสี	ผู้อำนวยการศูนย์ป่าไม้กำแพงเพชร
