



ส่วนอำนวยการ  
รับที่ 2230  
รับที่ 31 มี.ค. 2563  
เวลา

สจป.ที่ ๑๑ (สุราษฎร์ธานี)  
รับที่  
31 มี.ค. 2563  
วันที่.....เวลา.....

**ด่วนที่สุด บันทึกข้อความ**

ส่วนราชการ กรมป่าไม้ สำนักบริหารกลาง โทร. ๐ ๒๕๖๑.๔๒๙๒ - ๓ ต่อ ๕๐๒๒

ที่ ทส ๑๖๐๑.๔/ว ๖๖๙๑ วันที่ ๓๐ มีนาคม ๒๕๖๓

เรื่อง ขออนุมัติแผนบริหารสถานการณ์ฉุกเฉิน (Incident Management Plan : IMP) เตรียมพร้อมรับสถานการณ์โรคติดเชื้อไวรัสโคโรนา ๒๐๑๙ ของศูนย์ป้องกันและเฝ้าระวังภัยจากโรคติดเชื้อไวรัสโคโรนา ๒๐๑๙ (COVID-๑๙)

- เรียน รองอธิบดีกรมป่าไม้ทุกท่าน  
ผู้ตรวจราชการกรมป่าไม้ทุกท่าน  
ผู้อำนวยการสำนักทุกสำนัก  
ผู้อำนวยการสำนักจัดการทรัพยากรป่าไม้ ที่ ๑-๑๓  
ผู้อำนวยการสำนักจัดการทรัพยากรป่าไม้สาขาทุกสาขา  
ผู้อำนวยการศูนย์เทคโนโลยีสารสนเทศและการสื่อสาร  
ผู้อำนวยการกลุ่มพัฒนาระบบบริหาร  
หัวหน้ากลุ่มตรวจสอบภายใน  
หัวหน้ากลุ่มงานคุ้มครองจริยธรรมกรมป่าไม้

เรียน	
<input checked="" type="checkbox"/>	ฝ่ายบริหารทั่วไป
<input type="checkbox"/>	ฝ่ายการเงินและบัญชี
<input type="checkbox"/>	ฝ่ายพัสดุ
<input type="checkbox"/>	ฝ่ายแผนงาน คิดตามและประเมินผล

กรมป่าไม้ ขอส่งหนังสือสำนักบริหารกลาง ด่วนที่สุด ที่ ทส ๑๖๐๑.๔/ ๒๖๓๐ ลงวันที่ ๒๗ มีนาคม ๒๕๖๓ เรื่อง ขออนุมัติแผนบริหารสถานการณ์ฉุกเฉิน (Incident Management Plan : IMP) เตรียมพร้อมรับสถานการณ์โรคติดเชื้อไวรัสโคโรนา ๒๐๑๙ ของศูนย์ป้องกันและเฝ้าระวังภัยจากโรคติดเชื้อไวรัสโคโรนา ๒๐๑๙ (COVID-๑๙) มาเพื่อโปรดทราบและดำเนินการในส่วนที่เกี่ยวข้องต่อไป

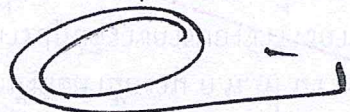

(นายฉัตรพล เจริญขึ้นมา)  
อธิบดีกรมป่าไม้

เรียน ผอ. กษฝ. ที่ ท  
- เพื่อโปรดทราบ  
- เสนอขอแจ้งเจ้าหน้าที่ทุกส่วน, ส่วนที่เกี่ยวข้องทุกส่วน ทศกทพ และ ค่ายร่วมสำนักอำนวยการ เพื่อกทพ และ ดำเนินการในส่วนที่เกี่ยวข้องต่อไป

- ทพ  
- ตาฟกทพเส

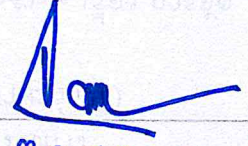

๓๑ มี.ค. ๒๕๖๓

- โปรดทราบ  
  
(นางสาวฐิติมา สุวรรณภักดิ์)  
เจ้าพนักงานธุรการชำนาญงาน

(นางอภิญญา ทรรณศิริ)  
ผู้อำนวยการสำนักจัดการทรัพยากรป่าไม้ที่ ๑๑ (สุราษฎร์ธานี)

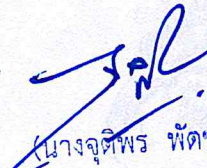
๓๑ มี.ค. ๒๕๖๓  
  
(นางจุติพร พัดชู)  
นักวิชาการป่าไม้ชำนาญการ  
ทำหน้าที่ผู้อำนวยการส่วนอำนวยการ

31 มี.ค. 2563

31 มี.ค. 2563



# ความที่สุด บันทึกข้อความ

ห้องรองอธิบดีกรมป่าไม้ (นายจิระศักดิ์)  
 เลขรับ... ๑๕๓๗  
 วันรับ... ๒๗ มี.ค. ๒๕๖๓  
 เวลา... ๑๗.๕๑

ส่วนราชการ... สำนักบริหารกลาง ส่วนฝึกอบรม โทร. ๐ ๒๕๖๑ ๔๒๙๒ - ๓ ต่อ ๕๐๒๒... รับที่... ๒๕๗ ค  
 ที่... ทส.๑๖๐๑.๔/๒๑๓๐... วันที่... ๒๗ มีนาคม ๒๕๖๓... วันที่... ๒๗ มี.ค. ๒๕๖๓

เรื่อง... ขออนุมัติแผนบริหารสถานการณ์ฉุกเฉิน (Incident Management Plan : IMP) เตรียมพร้อมรับสถานการณ์โรคติดเชื้อไวรัสโคโรนา ๒๐๑๙ ของศูนย์ป้องกันและเฝ้าระวังภัยจากโรคติดเชื้อไวรัสโคโรนา ๒๐๑๙ (COVID-๑๙)

เรียน อธิบดีกรมป่าไม้

### เรื่องเดิม

ตามคำสั่งกรมป่าไม้ ที่ ๑๐๒๘/๒๕๖๓ ลงวันที่ ๒๐ มีนาคม พ.ศ. ๒๕๖๓ เรื่อง จัดตั้งศูนย์ป้องกันและเฝ้าระวังภัยจากโรคติดเชื้อไวรัสโคโรนา ๒๐๑๙ (COVID-๑๙) นั้น

### ข้อเท็จจริง

สำนักบริหารกลาง ขอเรียนว่า ได้ดำเนินการจัดทำแผนบริหารสถานการณ์ฉุกเฉิน (Incident Management Plan : IMP) เตรียมพร้อมรับสถานการณ์โรคติดเชื้อไวรัสโคโรนา ๒๐๑๙ ของศูนย์ป้องกันและเฝ้าระวังภัยจากโรคติดเชื้อไวรัสโคโรนา ๒๐๑๙ (COVID-๑๙) เพื่อเตรียมความพร้อมรับสถานการณ์ฉุกเฉิน พร้อมทั้งจัดทำมาตรการรองรับสถานการณ์ที่อาจเกิดขึ้น

### ข้อพิจารณา

สำนักบริหารกลางพิจารณาแล้ว เพื่อเตรียมความพร้อมรับสถานการณ์การแพร่ระบาดและสถานการณ์การติดเชื้อที่เพิ่มจำนวนขึ้นอย่างรวดเร็ว มาตรการป้องกันและเฝ้าระวังการติดเชื้อ ตลอดจนความปลอดภัยของบุคลากร จึงเห็นควรดำเนินการ ดังนี้

๑. อนุมัติแผนบริหารสถานการณ์ฉุกเฉิน (Incident Management Plan : IMP) เตรียมพร้อมรับสถานการณ์โรคติดเชื้อไวรัสโคโรนา ๒๐๑๙

๒. ลงนามในหนังสือแจ้งเวียนหน่วยงานที่เกี่ยวข้องที่แนบเสนอมาพร้อมนี้

จึงเรียนมาเพื่อโปรดทราบและพิจารณา หากเห็นชอบขอได้โปรดอนุมัติและลงนามในหนังสือที่แนบมาพร้อมนี้

๓๐ มี.ค. ๒๕๖๓  
 (นายอรรถพล เจริญชันษา)  
 อธิบดีกรมป่าไม้

(นายฐิติพันธ์ จุจันทรโชติ)  
 ผู้อำนวยการสำนักบริหารกลาง

เรียน ที่ทส.๑๖๐๑.  
 กส.๑๖๐๑.๔/๒๑๓๐

๒๗ มี.ค. ๒๕๖๓  
 (นายจิระศักดิ์ ชูความดี)  
 รองอธิบดีกรมป่าไม้

**แผนบริหารสถานการณ์ฉุกเฉิน (Incident Management Plan : IMP)**  
**เตรียมพร้อมรับสถานการณ์โรคติดเชื้อไวรัสโคโรนา ๒๐๑๙**  
**ของศูนย์ป้องกันและเฝ้าระวังภัยจากโรคติดเชื้อไวรัสโคโรนา ๒๐๑๙ (COVID-๑๙)**

**๑. ความเป็นมา**

ด้วยสถานการณ์การระบาดของโรคติดเชื้อไวรัสโคโรนา ๒๐๑๙ หรือโควิด ๑๙ (Coronavirus Disease ๒๐๑๙ (COVID-๑๙) ในเมืองอู่ฮั่น มณฑลหูเป่ย์ สาธารณรัฐประชาชนจีน และองค์การอนามัยโลก (World Health Organization : WHO) ประกาศให้การระบาดของโรคติดเชื้อไวรัสโคโรนา ๒๐๑๙ (COVID-๑๙) เป็น “ภาวะฉุกเฉินด้านสาธารณสุขระหว่างประเทศ” เนื่องจากไวรัสดังกล่าวกำลังแพร่ระบาดอย่างรวดเร็วและมีรายงานผู้ติดเชื้อเพิ่มมากขึ้นในหลายประเทศทั่วโลก กรมป่าไม้ จึงได้มีการจัดทำแผนบริหารสถานการณ์ฉุกเฉิน (Incident Management Plan : IMP) ของศูนย์ป้องกันและเฝ้าระวังภัยจากโรคติดเชื้อไวรัสโคโรนา ๒๐๑๙ (COVID-๑๙) เพื่อเตรียมความพร้อมรับสถานการณ์ฉุกเฉิน พร้อมทั้งจัดทำแผนรองรับสถานการณ์ที่อาจเกิดขึ้น

**๒. วัตถุประสงค์**

- ๒.๑ เพื่อเตรียมความพร้อมรับสถานการณ์ฉุกเฉิน จากเหตุฉุกเฉิน
- ๒.๒ เพื่อให้เกิดระบบการเตรียมความพร้อมที่สามารถปฏิบัติได้ทันที ทั้งสถานที่ เครื่องมือ เครื่องใช้ อย่างพอเพียง
- ๒.๓ เพื่อกำหนดกรอบการปฏิบัติงานให้หน่วยงานที่เกี่ยวข้องสามารถปฏิบัติการป้องกันและบรรเทาภัยจากภาวะฉุกเฉินได้อย่างเป็นระบบและบูรณาการ

**๓. ขอบเขต**

แผนบริหารสถานการณ์ฉุกเฉินนี้ ใช้ในการเตรียมพร้อมรับสถานการณ์โรคติดเชื้อไวรัสโคโรนา ๒๐๑๙ สำหรับเจ้าหน้าที่ในสังกัดกรมป่าไม้

**๔. ระยะเวลาในการดำเนินการ**

เปิดศูนย์ป้องกันและเฝ้าระวังภัยจากโรคติดเชื้อไวรัสโคโรนา ๒๐๑๙ (COVID-๑๙) จนกว่าเข้าสู่สถานการณ์ปกติ

**๕. นิยาม/คำจำกัดความ**

โรคระบาด หมายถึง โรคติดต่อหรือโรคที่ยังไม่ทราบสาเหตุของการเกิดโรคแน่ชัด ซึ่งอาจแพร่ไปสู่ผู้อื่นไปอย่างรวดเร็วและกว้างขวาง หรือมีภาวะของการเกิดโรคมามากผิดปกติกว่าที่เคยเป็นมา

ผู้ประสบภัย หมายถึง เจ้าหน้าที่กรมป่าไม้ที่ติดเชื้อ หรือผู้ต้องสงสัยว่าติดเชื้อไวรัสโคโรนา ๒๐๑๙ (COVID-๑๙)

เหตุฉุกเฉิน/ภาวะโรคระบาด หมายถึง เหตุการณ์ หรือสภาวะที่มีอันตรายหรืออันตรายแฝงอยู่ ซึ่งเมื่อเกิดขึ้นแล้วส่งผลกระทบต่อชีวิตผู้ป่วย และอาจแพร่กระจายสู่บุคคลอื่นในวงกว้างหรือไม่สามารถควบคุมให้อยู่ในวงจำกัดได้ในเวลาอันสั้น

ระยะของการแพร่ระบาดหมายถึงระดับสถานการณ์การแพร่ระบาด อ้างอิงจากหน่วยงานด้านสาธารณสุข ซึ่งแบ่งระยะของการระบาดออกเป็น ๓ ระยะ ดังนี้

ระยะที่ ๑	หมายถึง พบผู้ป่วยติดเชื้อเดินทางมาจากต่างประเทศที่มีการระบาดของโรค แต่ไม่พบการติดเชื้อที่เกิดขึ้นในประเทศไทย
ระยะที่ ๒	หมายถึง พบผู้ป่วยติดเชื้อในประเทศจากนักท่องเที่ยวหรือคนไทย ที่คาดว่าติดเชื้อจากการเดินทางไปยังกลุ่มประเทศเสี่ยง
ระยะที่ ๓	หมายถึง พบผู้ป่วยติดเชื้อในประเทศไทยเป็นวงกว้าง และมีการระบาดเพิ่มขึ้นอย่างรวดเร็ว

ในที่นี้ได้ให้ความหมายระยะของการแพร่ระบาดตามมาตรการป้องกันและเฝ้าระวังโรคติดต่ออันตรายกรณีโรคติดเชื้อไวรัสโคโรนา ๒๐๑๙ หรือโควิด ๑๙ (Coronavirus Disease ๒๐๑๙ (COVID-๑๙) ของมาตรการเกี่ยวกับบุคลากรในสังกัดกรมป่าไม้ไว้ ๓ ระยะ ดังนี้

ระยะที่ ๑	หมายถึง พบผู้ป่วยติดเชื้อที่เดินทางมาจากประเทศเสี่ยง แต่ไม่พบการติดเชื้อที่เกิดขึ้นในประเทศไทย
ระยะที่ ๒	หมายถึง พบผู้ป่วยติดเชื้อในประเทศจากนักท่องเที่ยวหรือคนไทย ที่คาดว่าติดเชื้อจากการเดินทางไปยังกลุ่มประเทศเสี่ยง
ระยะที่ ๓	หมายถึง พบผู้ป่วยติดเชื้อในประเทศไทยเป็นวงกว้าง และมีการระบาดเพิ่มขึ้นอย่างรวดเร็ว รวมถึงพบเจ้าหน้าที่กรมป่าไม้ติดเชื้อ

ศูนย์ป้องกันและเฝ้าระวังภัยจากโรคติดเชื้อไวรัสโคโรนา ๒๐๑๙ (COVID-๑๙) หมายถึง สถานที่ที่ใช้ในการปฏิบัติงานภายใต้ระบบบัญชาการเหตุการณ์เพื่อสนับสนุนการ บริหารสั่งการ ประสานงาน และทรัพยากรให้เกิดขึ้นอย่างสะดวกรวดเร็วในการระดมเงินโดยจัดตั้งอยู่ที่ห้องประชุม ๑ อาคารเทียมคมกฤษฎ กรมป่าไม้

ผู้บัญชาการเหตุการณ์ หมายถึง เป็นผู้รับผิดชอบการจัดการกับเหตุการณ์ซึ่งมีบทบาทสำคัญทั้งในเรื่องการกำหนดวัตถุประสงค์ในการบริหารจัดการต่อเหตุการณ์ ให้แนวทางการจัดทำแผนเผชิญเหตุ ประเมินความต้องการของเจ้าหน้าที่รวมทั้งสร้างความมั่นใจในความปลอดภัยของเหตุการณ์ และให้ข้อมูลผู้ที่มีส่วนเกี่ยวข้องตลอดจนประสานงานกับหน่วยงานที่เกี่ยวข้องทั้งหมดของเหตุการณ์ในภาพรวม

ผู้อำนวยการศูนย์ หมายถึง เป็นผู้มีอำนาจในการสั่งการและกำกับดูแลการดำเนินการให้เป็นไปตามมาตรการแนวทางป้องกันโรคติดเชื้อไวรัสโคโรนา ๒๐๑๙ (COVID-๑๙) ที่กระทรวงทรัพยากรธรรมชาติและสิ่งแวดล้อมหรือหน่วยงานด้านสาธารณสุขกำหนด

## ๖. โครงสร้างระบบบัญชาการเหตุการณ์

ศูนย์ป้องกันและเฝ้าระวังจากโรคติดเชื้อไวรัสโคโรนา ๒๐๑๙ (COVID ๑๙) ประกอบด้วย คณะที่ปรึกษา อธิบดีกรมป่าไม้และผู้ทรงคุณวุฒิ ศูนย์ปฏิบัติการ ฝ่ายอำนวยการ ฝ่ายป้องกันและปฏิบัติการ ฝ่ายสื่อสารและประชาสัมพันธ์ ฝ่ายสนับสนุน วัสดุ อุปกรณ์ ฝ่ายฟื้นฟูอาคารสถานที่ ฝ่ายติดตามและประเมินผล และฝ่ายช่วยเหลือผู้ประสบภัย โดยมีรายละเอียดหน้าที่รับผิดชอบตามแผนบริหารสถานการณ์ฉุกเฉิน (Incident Management Plan : IMP) เตรียมพร้อมรับสถานการณ์โรคติดเชื้อไวรัสโคโรนา ๒๐๑๙ ของศูนย์ป้องกันและเฝ้าระวังภัยจากโรคติดเชื้อไวรัสโคโรนา ๒๐๑๙ (COVID-๑๙) มีรายละเอียดดังนี้

โครงสร้างของศูนย์ป้องกันและเฝ้าระวังจากโรคติดเชื้อไวรัสโคโรนา ๒๐๑๙ (COVID ๑๙)

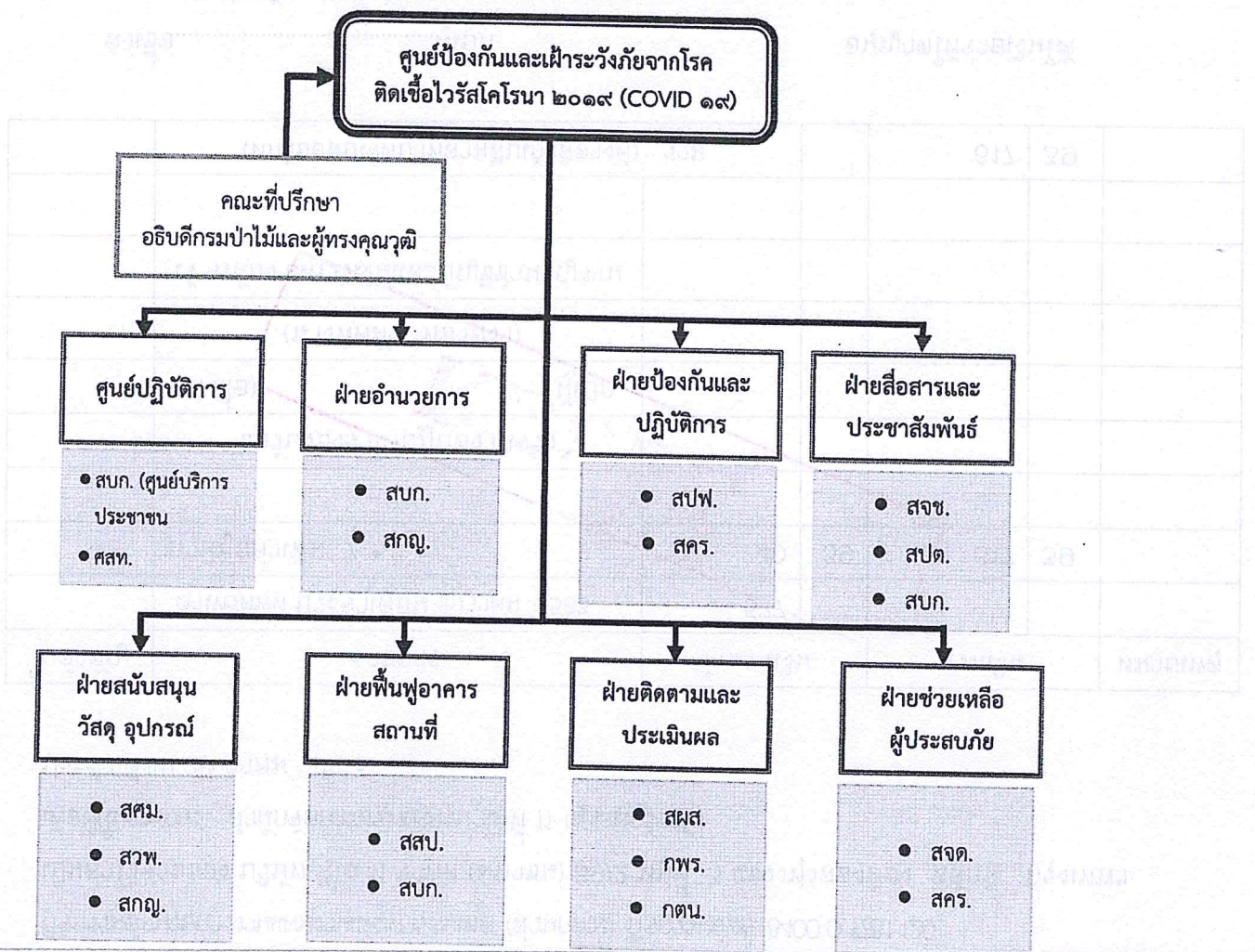

องค์ประกอบ	ผู้รับผิดชอบ	บทบาทหน้าที่ตามแผน
คณะที่ปรึกษา อธิบดีกรมป่าไม้ และผู้ทรงคุณวุฒิ	ผู้ที่ได้รับมอบหมายจาก อธิบดี และผู้ทรงคุณวุฒิ	มีหน้าที่ให้คำปรึกษา แนะนำ ชี้แนะแนวทางแก้ไข สถานการณ์ฉุกเฉิน
ศูนย์ปฏิบัติการ	<ul style="list-style-type: none"> <li>● สำนักบริหารกลาง (ศูนย์บริการประชาชน)</li> <li>● ศูนย์เทคโนโลยีสารสนเทศและการสื่อสาร</li> </ul>	<p>๑. กำหนดมาตรการ รวมทั้ง ทิศทางของกรมป่าไม้ในการจัดการสถานการณ์ฉุกเฉิน เพื่อให้มีการดำเนินงานเป็นไปในทิศทางเดียวกัน ทั้งหน่วยงานส่วนกลาง และส่วนภูมิภาค อย่างเป็นระบบ มีประสิทธิภาพ และเป็นไปในทิศทางเดียวกัน</p> <p>๒. ดำเนินการควบคุม กำกับ ติดตาม การดำเนินงานการตามแนวทางของแผนบริหารสถานการณ์ฉุกเฉิน (Incident Management Plan : IMP) เตรียมพร้อมรับสถานการณ์โรคติดเชื้อไวรัสโคโรนา ๒๐๑๙</p> <p>๓. เป็นผู้ให้ข้อมูลข่าวสาร รวบรวมข้อมูล และจัดทำรายงานสถานการณ์ความคืบหน้าการดำเนินงานจากสำนักทุกสำนัก เพื่อนำรายงานส่งประธานคณะกรรมการบริหารจัดการศูนย์ป้องกันและเฝ้าระวังภัยจากโรคติดเชื้อไวรัสโคโรนา ๒๐๑๙ (COVID-๑๙) กระทรวงทรัพยากรธรรมชาติและสิ่งแวดล้อม ทราบอย่างต่อเนื่อง</p> <p>๔. ปฏิบัติงานประจำศูนย์ฯ เพื่อประสานงานและอำนวยความสะดวกด้านข้อมูลเกี่ยวกับสถานการณ์เชื้อไวรัส ทั้งจากภายในและภายนอก กรมป่าไม้</p>
ฝ่ายอำนวยการ	<ul style="list-style-type: none"> <li>● สำนักบริหารกลาง</li> <li>● สำนักการอนุญาต</li> </ul>	อำนวยการการดำเนินงานให้เป็นไปตามแผนบริหาร สถานการณ์ฉุกเฉิน (Incident Management Plan : IMP) เตรียมพร้อมรับสถานการณ์โรคติดเชื้อไวรัสโคโรนา ๒๐๑๙
ฝ่ายป้องกันและ ปฏิบัติการ	<ul style="list-style-type: none"> <li>● สำนักป้องกันรักษาป่าและควบคุมไฟป่า</li> <li>● สำนักโครงการพระราชดำริและกิจการพิเศษ</li> </ul>	<p>๑. เตรียมความพร้อมเพื่อป้องกัน และปฏิบัติการเมื่อเกิดสถานการณ์ฉุกเฉิน โดยให้เป็นไปตามแผนบริหาร สถานการณ์ฉุกเฉิน (Incident Management Plan : IMP)</p> <p>๒. สนับสนุนการปฏิบัติงานตามพื้นที่ เพื่อช่วยเหลือเจ้าหน้าที่ และประชาชน</p>
ฝ่ายสื่อสารและ ประชาสัมพันธ์	<ul style="list-style-type: none"> <li>● สำนักจัดการป่าชุมชน</li> <li>● สำนักการป่าไม้ต่างประเทศ</li> <li>● สำนักบริหารกลาง</li> </ul>	<p>๑. กำหนดแผนการประชาสัมพันธ์ เมื่อเกิดสถานการณ์ฉุกเฉิน</p> <p>๒. ดำเนินการตามแผน ผลิตสื่อ และเผยแพร่ แก่สาธารณชน ตลอดจนสร้างความเข้าใจที่ถูกต้องให้กับประชาชน สื่อมวลชน และหน่วยงานอื่นที่เกี่ยวข้อง</p>

องค์ประกอบ	ผู้รับผิดชอบ	บทบาทหน้าที่ตามแผน
ฝ่ายสนับสนุน วัสดุ อุปกรณ์	<ul style="list-style-type: none"><li>● สำนักเศรษฐกิจการป่าไม้</li><li>● สำนักวิจัยและพัฒนาการป่าไม้</li><li>● สำนักการอนุญาต</li></ul>	สนับสนุน วัสดุ อุปกรณ์และบุคลากร ที่เกี่ยวข้องกับการป้องกันและควบคุมการระบาดของโรค ให้เพียงพอต่อความต้องการ
ฝ่ายฟื้นฟูอาคารสถานที่	<ul style="list-style-type: none"><li>● สำนักส่งเสริมการปลูกป่า</li><li>● สำนักบริหารกลาง</li></ul>	๑. กำหนดแนวทางการทำความสะอาดฉีดพ่นฆ่าเชื้อและทำความสะอาดตามมาตรฐานทางสาธารณสุข ทั่วพื้นที่อาคารสำนักงาน ๒. กำหนดพื้นที่คัดกรอง ๓. จัดเตรียมสถานที่อาคารสำรอง
ฝ่ายติดตามและประเมินผล	<ul style="list-style-type: none"><li>● สำนักแผนงานและสารสนเทศ</li><li>● กลุ่มพัฒนาระบบบริหาร</li><li>● กลุ่มตรวจสอบภายใน</li></ul>	๑. วิเคราะห์สถานการณ์เกี่ยวกับการระบาดของโรค ทั้งภายในและภายนอกหน่วยงาน ๒. สรุปการวิเคราะห์สถานการณ์ และจัดทำรายงานเสนอผู้บังคับบัญชา
ฝ่ายช่วยเหลือผู้ประสบภัย	<ul style="list-style-type: none"><li>● สำนักจัดการที่ดินป่าไม้</li><li>● สำนักโครงการพระราชดำริและกิจการพิเศษ</li></ul>	จัดสวัสดิการเพื่อช่วยเหลือ ฟื้นฟูและเยียวยาแก่ผู้ติดเชื้อกลุ่มเสี่ยง

โครงสร้างแผนปฏิบัติการศูนย์ป้องกันและเฝ้าระวังภัยจากโรคติดเชื้อไวรัสโคโรนา ๒๐๑๙ (COVID ๑๙) กรมป่าไม้

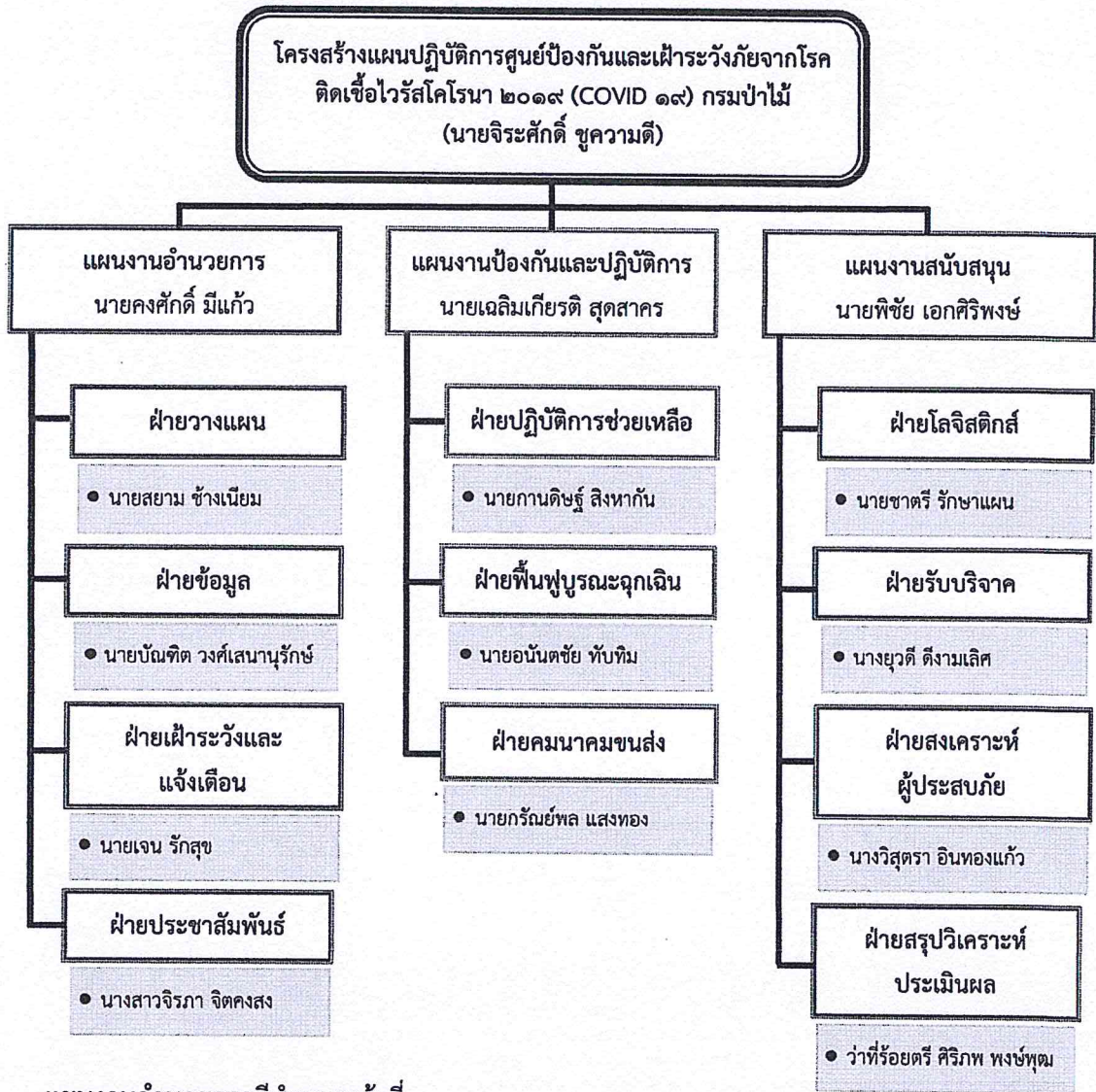

แผนงานอำนวยการมีอำนาจหน้าที่

๑. วางแผนปฏิบัติการป้องกันและเฝ้าระวังภัยจากโรคติดเชื้อไวรัสโคโรนา ๒๐๑๙ (COVID ๑๙) การจัดการสถานการณ์ฉุกเฉิน เพื่อให้มีการดำเนินงานเป็นไปในทิศทางเดียวกัน ทั้งหน่วยงานส่วนกลาง และส่วนภูมิภาค อย่างเป็นระบบ มีประสิทธิภาพ และเป็นไปในทิศทางเดียวกัน

๒. อำนวยการ บริหารจัดการ รวบรวม และบูรณาการเชื่อมโยงข้อมูลสารสนเทศ ที่เกี่ยวข้องกับสถานการณ์ฉุกเฉิน

๓. ติดตาม วิเคราะห์แนวโน้ม ควควบคุม กำกับ ดูแลสถานการณ์ รวมถึงประสานงานการปฏิบัติกับหน่วยงานภาครัฐและเอกชนที่เกี่ยวข้องเพื่อบริหารแผนปฏิบัติการ



๔. ออกแบบ จัดทำสื่อ ผลิต และเผยแพร่สื่อเพื่อให้ข้อมูลที่ถูกต้องในการรับมือและป้องกันการแพร่ระบาดของโรคติดเชื้อไวรัสโคโรนา ๒๐๑๙ (COVID ๑๙) แก่เจ้าหน้าที่กรมป่าไม้ และประชาชน

๕. ติดตามเฝ้าระวังอาการป่วย หรืออาการสงสัยของเจ้าหน้าที่ทุกคน จนกว่าจะพ้นระยะการแพร่เชื้อ

๖. สรุปผล และรายงานสถานการณ์ฉุกเฉิน

๗. พิจารณาตามสถานการณ์ตามความเหมาะสมอื่นๆ

แผนงานป้องกันและปฏิบัติการมีอำนาจหน้าที่

๑. ติดตาม และเฝ้าระวังสถานการณ์ฉุกเฉิน

๒. บูรณาการความร่วมมือระหว่างหน่วยงานที่เกี่ยวข้อง

๓. วางแผนการดำเนินการป้องกันการแพร่ระบาดของเชื้อไวรัสโคโรนา ๒๐๑๙ (COVID ๑๙)

๔. วิเคราะห์สถานการณ์ที่อาจส่งผลให้เกิดความรุนแรง ปัญหา อุปสรรค และการบูรณาการการทำงานร่วมกันระหว่างหน่วยงานที่เกี่ยวข้องทั้งจากส่วนกลาง ส่วนภูมิภาค หน่วยงานท้องถิ่นและชุมชน

๕. วางแผนการเคลื่อนย้าย และอำนวยความสะดวกในการเคลื่อนย้ายผู้ต้องสงสัย หรือผู้ติดเชื้อ

๖. พิจารณาตามสถานการณ์ตามความเหมาะสมอื่นๆ

แผนงานสนับสนุนมีอำนาจหน้าที่

๑. สำรวจความต้องการอุปกรณ์ที่จำเป็นต่อการป้องกันการระบาด

๒. สนับสนุนเจลล้างมือ อุปกรณ์ทำความสะอาดถังเก็บขยะติดเชื้อที่เพียงพอต่อความต้องการ

๓. ให้ความเห็นและข้อเสนอแนะเกี่ยวกับการปรับสถานการณ์ประจำวัน

๔. สงเคราะห์เจ้าหน้าที่ที่ติดเชื้อ โดยให้มีมาตรการและระเบียบที่รัดกุมสามารถสงเคราะห์ได้เรียบร้อยและทั่วถึง

๕. จัดระบบขนส่ง เช่น วัสดุ อุปกรณ์ ที่จำเป็นต่อการแก้ไขหรือบรรเทาสถานการณ์ฉุกเฉิน ไปยังหน่วยงานส่วนภูมิภาค

๖. ดำเนินการขอรับการสนับสนุนจากทุกภาคส่วนของสังคม เพื่อสงเคราะห์เจ้าหน้าที่กรมป่าไม้ที่ติดเชื้อ

๗. วิเคราะห์ และสรุปสถานการณ์เกี่ยวกับการระบาดของโรค ทั้งภายในและภายนอกหน่วยงาน เสนออธิบดีกรมป่าไม้

๘. พิจารณาตามสถานการณ์ตามความเหมาะสมอื่นๆ

๗. มาตรการป้องกันและเฝ้าระวังโรคติดต่ออันตราย กรณีโรคติดเชื้อไวรัสโคโรนา ๒๐๑๙ หรือโควิด ๑๙ (Coronavirus Disease ๒๐๑๙ (COVID-๑๙))

มาตรการเกี่ยวกับบุคลากรในสังกัดกรมป่าไม้

ระยะที่ ๑ พบผู้ป่วยติดเชื้อที่เดินทางมาจากประเทศเสี่ยง แต่ไม่พบการติดเชื้อที่เกิดขึ้นในประเทศไทย  
ขั้นตอนการปฏิบัติงาน

๑) ห้ามบุคลากรสังกัดกรมป่าไม้เดินทางไปต่างประเทศ หรือกรณีมีความจำเป็นต้องเดินทางไปประเทศที่เสี่ยงต่อโรคติดเชื้อให้แจ้งต่อผู้บังคับบัญชาตามลำดับชั้น เพื่อเสนอหัวหน้าส่วนราชการ

๒) การควบคุมการเข้า - ออก อาคารสำนักงาน เพียงจุดเดียวเพื่อตรวจวัดอุณหภูมิและให้ทำความสะอาดมือด้วยน้ำยาฆ่าเชื้อ

๓) ติดตามสถานการณ์ทั้งในและนอกประเทศ และประเมินความเสี่ยงที่จะเป็นไปได้ของการระบาด

เป้าหมาย ไม่ให้มีเจ้าหน้าที่กรมป่าไม้มีการติดเชื้อ และป้องกันไม่ให้มีการแพร่ระบาด

ระยะที่ ๒ พบผู้ป่วยติดเชื้อในประเทศจากนักท่องเที่ยวหรือคนไทย ที่คาดว่าติดเชื้อจากการเดินทางไป  
ยังกลุ่มประเทศเสี่ยง

ขั้นตอนการปฏิบัติงาน

๑) ห้ามบุคลากรสังกัดกรมป่าไม้เดินทางไปต่างประเทศ หรือกรณีมีความจำเป็นต้องเดินทางไป  
ประเทศที่เสี่ยงต่อโรคติดเชื้อให้แจ้งต่อผู้บังคับบัญชาตามลำดับชั้น เพื่อเสนอหัวหน้าส่วนราชการ

๒) การควบคุมการเข้า - ออก อาคารสำนักงาน เพียงจุดเดียวเพื่อตรวจวัดอุณหภูมิและให้ทำความสะอาด  
สะอาดมือด้วยน้ำยาฆ่าเชื้อ

๓) ฉีดพ่นฆ่าเชื้อและทำความสะอาดตามมาตรฐานทางสาธารณสุข ทั่วพื้นที่อาคารสำนักงาน

๔) จัดการแยกขยะติดเชื้อ เช่น หน้ากากอนามัย ทิชชู เป็นต้น ลงในภาชนะตามมาตรฐานที่กำหนด

๓) การจัดประชุม สัมมนาและฝึกอบรม ให้พิจารณางดหรือเลื่อนการประชุม อบรมและสัมมนา  
ออกไปจนกว่าสถานการณ์การระบาดจะยุติ กรณีจัดภายในกรุงเทพมหานครและปริมณฑล ให้จำกัดจำนวนไม่เกิน  
๕๐ คน ในต่างจังหวัดไม่เกิน ๑๐๐ คน

๔) ลดความแออัด ให้เหลือเวลาทำงาน เวลาพักรับประทานอาหาร และจัดที่นั่งให้ห่างกันอย่างน้อย

๑ เมตร

๕) การเตรียมความพร้อมเพื่อรองรับการปฏิบัติงานที่บ้าน (Work from Home)

๖) ติดตามสถานการณ์ทั้งในและนอกประเทศ และประเมินความเสี่ยงที่จะเป็นไปได้ของการระบาด

๗) จัดทำสื่อที่เหมาะสมกับสถานการณ์ คำแนะนำในการปฏิบัติตน

เป้าหมาย

๑) ไม่ให้มีเจ้าหน้าที่กรมป่าไม้มีการติดเชื้อ และป้องกันไม่ให้มีการแพร่ระบาด

๒) มีแนวทางในการปฏิบัติเพื่อรองรับสถานการณ์การแพร่ระบาดของเชื้อไวรัส

ระยะที่ ๓ พบผู้ป่วยติดเชื้อในประเทศไทยเป็นวงกว้าง และมีการระบาดเพิ่มขึ้นอย่างรวดเร็ว รวมถึง  
พบเจ้าหน้าที่กรมป่าไม้ติดเชื้อ

ขั้นตอนการปฏิบัติงาน

๑) การควบคุมการเข้า - ออก อาคารสำนักงาน เพียงจุดเดียวเพื่อตรวจวัดอุณหภูมิและให้ทำความสะอาด  
สะอาดมือด้วยน้ำยาฆ่าเชื้อ

๒) ให้งานกรมป่าไม้ทราบ เมื่อพบเจ้าหน้าที่กรมป่าไม้ติดเชื้อ และผู้ที่สัมผัสผู้ป่วยใกล้ชิด เพื่อ  
รายงานผลต่อปลัดกระทรวงทรัพยากรธรรมชาติและสิ่งแวดล้อม ให้นำเรียนรัฐมนตรีว่าการกระทรวง  
ทรัพยากรธรรมชาติและสิ่งแวดล้อม เพื่อโปรดทราบทันที ภายใน ๑ ชั่วโมง เมื่อทราบผลจากโรงพยาบาล

๓) ปิดทำการอาคารสำนักงานเป็นเวลา ๑ สัปดาห์ เพื่อฉีดพ่นฆ่าเชื้อและทำความสะอาดตามมาตรฐานทางสาธารณสุข ทิวพื้นที่อาคารสำนักงาน

๓) การจัดประชุม สัมมนาและฝึกอบรม ให้พิจารณางดหรือเลื่อนการประชุม อบรมและสัมมนาออกไปจนกว่าสถานการณ์การระบาดจะยุติ

๔) จัดเตรียมสถานที่ทำงานสำรอง อุปกรณ์สำนักงาน และเทคโนโลยีสารสนเทศที่พร้อมใช้งาน เพื่อให้เจ้าหน้าที่บางส่วนที่ผู้บริหารมอบหมายใช้ปฏิบัติงาน

๕) ให้เจ้าหน้าที่บางส่วนปฏิบัติงานที่บ้าน (Work from Home)

๔) ติดตามผลอาการป่วยของเจ้าหน้าที่ผู้ติดเชื้อเป็นระยะ

๕) ติดตามสถานการณ์ทั้งในและนอกประเทศ และประเมินความเสี่ยงที่จะเป็นไปได้ของการระบาด

เป้าหมาย

๑) ป้องกันการแพร่ระบาดในกรมป่าไม้

๒) ควบคุมการระบาดให้อยู่ในวงจำกัด

๓) การดำเนินงานของกรมป่าไม้อย่างต่อเนื่อง

#### ๘. แผนปฏิบัติการศูนย์ป้องกันและเฝ้าระวังภัยจากโรคติดเชื้อไวรัสโคโรนา ๒๐๑๙ (COVID ๑๙)

๘.๑ แผนป้องกัน (Protection Plan) กรมป่าไม้ได้กำหนดมาตรการป้องกันและเตรียมความพร้อมในการป้องกันและลดผลกระทบจากโรคระบาดที่เกิดขึ้น ดังนี้

๑) ประสานงานกับหน่วยงานที่เกี่ยวข้อง เพื่อสร้างช่องทางการสื่อสารสำหรับแจ้งเหตุเมื่อเกิดการระบาด

๒) จัดระบบป้องกันการระบาดของโรค ทั้งส่วนกลางและส่วนภูมิภาคของกรมป่าไม้

๓) สื่อสารความเข้าใจเกี่ยวกับมาตรการป้องกันและเฝ้าระวังโรคติดต่ออันตราย กรณีโรคติดเชื้อไวรัสโคโรนา ๒๐๑๙ หรือโควิด ๑๙(Coronavirus Disease ๒๐๑๙ (COVID-๑๙))

๘.๒ แผนเผชิญเหตุ (Incident Action Plan) กรมป่าไม้ได้กำหนดการดำเนินการ เพื่อป้องกันการแพร่ระบาดของโรคระบาดที่เกิดขึ้น ดังนี้

๑) เฝ้าระวังเตรียมความพร้อมติดตามข้อมูลข่าวสารกับหน่วยงานที่เกี่ยวข้อง

๒) ตรวจสอบโทรศัพท์ ๑๓๑๐ กต ๓ ให้พร้อมใช้งานเพียงพอและตลอดเวลา

๓) จัดเจ้าหน้าที่ประจำศูนย์สั่งการ เพื่อติดตาม และรายงานสถานการณ์ของโรคระบาด

๔) ทบทวนแผนสั่งการ แนวทางการรายงานผู้อำนวยการศูนย์ทันทีที่พบเจ้าหน้าที่กรมป่าไม้ติดเชื้อ หรือต้องการความช่วยเหลือตามแนวทางปฏิบัติเมื่อมีสถานการณ์ระบาดของโรคและรายงานตามระดับขั้นต่อไป

๕) รวบรวมลงข้อมูลรายงานผู้บริหารตามลำดับขั้นจนกว่าเหตุการณ์จะปกติ

๗.๓ แผนฟื้นฟู (Recovery Plan)

การจัดการหลังเกิดการระบาดเป็นการฟื้นฟูบูรณะภายหลังที่โรคระบาดได้ยุติหรือผ่านพ้นไปแล้ว เพื่อช่วยเหลือผู้ประสบภัย เป็นหน้าที่ของกรมป่าไม้ที่ต้องดำเนินการประสานงานกับหน่วยงานต่างๆ ทั้งหน่วยงานภาครัฐและเอกชน สร้างขวัญกำลังใจของเจ้าหน้าที่ให้กลับคืนสู่สภาพปกติโดยเร็ว

  
ลงนาม.....ผู้เขียนแผน  
(นายบัณฑิต วงศ์เสนานุรักษ์)  
ผู้อำนวยการส่วนฝึกอบรม

  
ลงนาม.....ผู้ตรวจสอบแผน  
(นายจิตพันธ์ จุจันทร์โชติ)  
ผู้อำนวยการสำนักบริหารกลาง

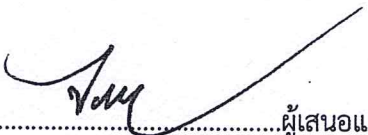
  
ลงนาม.....ผู้เสนอแผน  
(นายจิระศักดิ์ ชูความดี)  
รองอธิบดีกรมป่าไม้  
ผู้อำนวยการศูนย์ป้องกันและเฝ้าระวังภัยจาก  
โรคติดเชื้อไวรัสโคโรนา ๒๐๑๙ (COVID-๑๙)  
กรมป่าไม้

  
ลงนาม.....ผู้อนุมัติแผน  
(นายอรรถพล เจริญชันษา)  
อธิบดีกรมป่าไม้