



กรมป่าไม้



# รายละเอียดแผนปฏิบัติงานและแผนการใช้จ่ายเงิน

ประจำปีงบประมาณ พ.ศ. ๒๕๖๒

กรมป่าไม้ จำแนกรายกิจกรรม เล่มที่ ๒





กรมป่าไม้

รายละเอียดแผนปฏิบัติงานและแผนการใช้จ่ายเงิน  
ประจำปีงบประมาณ พ.ศ. ๒๕๖๒

กรมป่าไม้

กระทรวงทรัพยากรธรรมชาติและสิ่งแวดล้อม



## สารบัญ

แผนงาน/ผลผลิต/กิจกรรม		หน้า
1	แผนภูมิแสดงความเชื่อมโยงแผนงานบูรณาการ เป้าหมาย แนวทางการดำเนินงาน ผลผลิต/โครงการ ประจำปีงบประมาณ พ.ศ.2562	1
2	แผนภูมิแสดงความเชื่อมโยงแผนบูรณาการ เป้าหมาย แนวทางการดำเนินงาน กลุ่มโครงการ Value Chain ผลผลิต/โครงการ กิจกรรม ประจำปีงบประมาณ พ.ศ.2562	2
3	สรุปกรอบวงเงินงบประมาณ ประจำปีงบประมาณ พ.ศ.2562 (แผนงานบูรณาการ)	3
4	ภาพรวมแผนปฏิบัติงานและแผนการใช้จ่ายเงิน ประจำปีงบประมาณ พ.ศ.2562 แยกหน่วยปฏิบัติและหน่วยเบิกจ่าย(แผนงานบูรณาการ)	5
5	แผนภาพรวมงบประมาณรายจ่ายประจำปีงบประมาณ พ.ศ.2562 ที่จัดสรรลงส่วนกลางและส่วนภูมิภาค(แผนงานบูรณาการ)	6
<b>4. แผนงานบูรณาการ</b>		
<b>4.1 แผนงานบูรณาการ (Agenda)</b>		
<b>4.1.1 แผนงานบูรณาการวิจัยและนวัตกรรม</b>		
<b>1.) โครงการวิจัยและพัฒนาเพื่อสร้างฐานความรู้ในงานด้านป่าไม้</b>		
(1.)	กิจกรรมวิจัยพื้นฐาน	8
<b>2.) โครงการวิจัยและพัฒนางานป่าไม้</b>		
(1.)	กิจกรรมวิจัยประยุกต์	13
<b>3.) โครงการวิจัยและพัฒนานวัตกรรมในงานด้านป่าไม้</b>		
(1.)	กิจกรรมจัดการความรู้การวิจัย เพื่อนำไปสู่การพัฒนาชุมชนและสังคม	18
<b>4.1.2 แผนงานบูรณาการบริหารจัดการทรัพยากรน้ำ</b>		
<b>1.) โครงการปลูกป่าเพื่อฟื้นฟูป่าระบบนิเวศน์</b>		
(1.)	กิจกรรมโครงการฟื้นฟูป่าระบบนิเวศน์ในพื้นที่ป่าสงวนแห่งชาติ	23
<b>4.1.3 แผนงานบูรณาการพัฒนาด้านคมนาคมและระบบโลจิสติกส์</b>		
<b>1.) โครงการพัฒนาระบบอนุญาตส่งออกสินค้าไม้และผลิตภัณฑ์จากไม้</b>		
(1.)	กิจกรรมพัฒนาระบบสารสนเทศเพื่อการรับรองการส่งออกไม้	30
<b>4.2 แผนงานบูรณาการ (Area)</b>		
<b>4.2.1 แผนงานบูรณาการพัฒนาด้านพื้นที่ระดับภาค (ด้านการจัดการน้ำและสร้างการเติบโตบนคุณภาพชีวิตที่เป็นมิตรกับสิ่งแวดล้อมอย่างยั่งยืน)</b>		
<b>1.) แผนพัฒนาภาคเหนือ</b>		
<b>1.1) โครงการบริหารจัดการทรัพยากรธรรมชาติและสิ่งแวดล้อมภาคเหนือ</b>		
(1.)	กิจกรรมหลักฟื้นฟูและป้องกันทรัพยากรป่าไม้ภาคเหนือ	
(1.1)	กิจกรรมเพิ่มประสิทธิภาพในการป้องกันรักษาป่าและควบคุมไฟป่า	35
(1.2)	กิจกรรมจัดทำแผนการป้องกันรักษาป่าร่วมกับชุมชนภาคเหนือ	43
(1.3)	กิจกรรมโครงการฟื้นฟูป่าต้นน้ำเพื่อชีวิตที่ดีขึ้น	52
(1.4)	กิจกรรมสร้างป่าสร้างรายได้	60
<b>(2.) กิจกรรมหลักอนุรักษ์ทรัพยากรป่าไม้มีส่วนร่วมภาคเหนือ</b>		
(1.1)	กิจกรรมบริหารจัดการป่าชุมชนเพื่อพัฒนาคุณภาพชีวิต	70
(1.2)	กิจกรรมน้อมนำศาสตร์พระราชามาให้คนอยู่ร่วมกับป่าอย่างยั่งยืน	75
(1.3)	กิจกรรมรณรงค์อาสาสมัครพิทักษ์ป่า (รสทป.)	83
(1.4)	กิจกรรมส่งเสริมการเพาะชำกล้าไม้สู่ประชาชน	93
<b>2.) แผนพัฒนาภาคตะวันออกเฉียงเหนือ</b>		
<b>2.1) โครงการบริหารจัดการทรัพยากรป่าไม้ และสิ่งแวดล้อมอย่างยั่งยืน</b>		
(1.)	กิจกรรมหลักอนุรักษ์และป้องกันทรัพยากรป่าไม้ภาคตะวันออกเฉียงเหนือ	
(1.1)	กิจกรรมเพิ่มประสิทธิภาพในการป้องกันรักษาป่าและควบคุมไฟป่า	98
(1.2)	กิจกรรมจัดทำแนวเขตในพื้นที่ป่าไม้	105
<b>(2.) กิจกรรมหลักฟื้นฟูป่าทรัพยากรป่าไม้ภาคตะวันออกเฉียงเหนือ</b>		
(2.1)	กิจกรรมโครงการฟื้นฟูป่าต้นน้ำเพื่อชีวิตที่ดีขึ้น	110
(2.2)	กิจกรรมสร้างป่าสร้างรายได้	118
(2.3)	กิจกรรมโครงการส่งเสริมการปลูกไม้โตเร็ว	124
<b>(3.) กิจกรรมหลักอนุรักษ์ทรัพยากรป่าไม้มีส่วนร่วมภาคตะวันออกเฉียงเหนือ</b>		
(3.1)	กิจกรรมบริหารจัดการป่าชุมชนเพื่อพัฒนาคุณภาพชีวิต	130
(3.2)	กิจกรรมน้อมนำศาสตร์พระราชามาให้คนอยู่ร่วมกับป่าอย่างยั่งยืน	136
(3.3)	กิจกรรมรณรงค์อาสาสมัครพิทักษ์ป่า (รสทป.)	142
<b>3.) แผนพัฒนาภาคตะวันออก</b>		
<b>3.1) โครงการแก้ไขปัญหาทรัพยากรธรรมชาติและสิ่งแวดล้อมภาคตะวันออก</b>		
(1.)	กิจกรรมหลักป้องกันรักษาทรัพยากรป่าไม้ภาคตะวันออก	
(1.1)	กิจกรรมเพิ่มประสิทธิภาพในการป้องกันรักษาป่าและควบคุมไฟป่า	151

สารบัญ (ต่อ)

แผนงาน/ผลผลิต/กิจกรรม	หน้า
<b>(2.) กิจกรรมหลักฟื้นฟูทรัพยากรป่าไม้ภาคตะวันออก</b>	
(2.1) กิจกรรมโครงการฟื้นฟูป่าต้นน้ำเพื่อชีวิตที่ดีขึ้น	158
(2.2) กิจกรรมโครงการส่งเสริมการปลูกไม้โตเร็ว	166
<b>(3.) กิจกรรมหลักอนุรักษ์ทรัพยากรป่าไม้อย่างมีส่วนร่วมภาคตะวันออก</b>	
(3.1) กิจกรรมบริหารจัดการป่าชุมชนเพื่อพัฒนาคุณภาพชีวิต	172
(3.2) กิจกรรมน้อมนำศาสตร์พระราชามาให้คนอยู่ร่วมกับป่าอย่างยั่งยืน	178
(3.3) กิจกรรมราษฎรอาสาสมัครพิทักษ์ป่า (รสป.)	184
<b>4.) แผนพัฒนาภาคกลาง</b>	
<b>4.1) โครงการพัฒนาทรัพยากรธรรมชาติและแก้ไขปัญหาสิ่งแวดล้อม</b>	
<b>(1.) กิจกรรมหลักป้องกันรักษาทรัพยากรป่าไม้ภาคกลาง</b>	
(1.1) กิจกรรมเพิ่มประสิทธิภาพในการป้องกันรักษาป่าและควบคุมไฟป่า	192
<b>(2.) กิจกรรมหลักฟื้นฟูทรัพยากรป่าไม้ภาคกลาง</b>	
(2.1) กิจกรรมโครงการฟื้นฟูป่าต้นน้ำเพื่อชีวิตที่ดีขึ้น	199
(2.2) กิจกรรมโครงการส่งเสริมการปลูกไม้โตเร็ว	207
<b>(3.) กิจกรรมหลักอนุรักษ์ทรัพยากรป่าไม้อย่างมีส่วนร่วมภาคกลาง</b>	
(3.1) กิจกรรมบริหารจัดการป่าชุมชนเพื่อพัฒนาคุณภาพชีวิต	213
(3.2) กิจกรรมน้อมนำศาสตร์พระราชามาให้คนอยู่ร่วมกับป่าอย่างยั่งยืน	218
(3.3) กิจกรรมราษฎรอาสาสมัครพิทักษ์ป่า (รสป.)	224
<b>5.) แผนพัฒนาภาคใต้</b>	
<b>5.1) โครงการป้องกันและแก้ไขปัญหาความเสื่อมโทรมของทรัพยากรธรรมชาติและสิ่งแวดล้อม</b>	
<b>(1.) กิจกรรมหลักป้องกันรักษาทรัพยากรป่าไม้ภาคใต้</b>	
(1.1) กิจกรรมเพิ่มประสิทธิภาพในการป้องกันรักษาป่าและควบคุมไฟป่า	232
<b>(2.) กิจกรรมหลักฟื้นฟูทรัพยากรป่าไม้ภาคใต้</b>	
(2.1) กิจกรรมโครงการฟื้นฟูป่าต้นน้ำเพื่อชีวิตที่ดีขึ้น	239
(2.2) กิจกรรมเพาะชำกล้าไม้เพื่อส่งเสริมการปลูกไม้มีค่าเป็นเงินออมและเงินมรดกในพื้นที่สวนยางพารา	246
<b>(3.) กิจกรรมหลักอนุรักษ์ทรัพยากรป่าไม้อย่างมีส่วนร่วมภาคใต้</b>	
(3.1) กิจกรรมบริหารจัดการป่าชุมชนเพื่อพัฒนาคุณภาพชีวิต	251
(3.2) กิจกรรมน้อมนำศาสตร์พระราชามาให้คนอยู่ร่วมกับป่าอย่างยั่งยืน	257
(3.3) กิจกรรมราษฎรอาสาสมัครพิทักษ์ป่า (รสป.)	263
<b>ภาคผนวก</b>	
อัตราค่าราคางานต่อหน่วย กิจกรรมสร้างป่าสร้างรายได้	271
อัตราค่าราคางานต่อหน่วย กิจกรรมจัดทำเส้นทางศึกษาธรรมชาติ	272
อัตราค่าราคางานต่อหน่วย กิจกรรมจัดสร้างสวนสาธารณะเพื่อสิ่งแวดล้อมในชุมชนเมือง	273
อัตราค่าราคางานต่อหน่วย กิจกรรมปลูกพืชสมุนไพร	274
อัตราค่าราคางานต่อหน่วย กิจกรรมเงินอุดหนุนเครือข่ายชุมชนฟื้นฟูป่า	275
อัตราค่าราคางานต่อหน่วย กิจกรรมค่าใช้จ่ายในการสนับสนุนการปลูกไม้รอบตัดพินยาวแก่เกษตรกร ปีที่ 1	276
อัตราค่าราคางานต่อหน่วย กิจกรรมค่าใช้จ่ายในการสนับสนุนการปลูกไม้รอบตัดพินยาวแก่เกษตรกร ปีที่ 2	277
อัตราค่าราคางานต่อหน่วย กิจกรรมค่าใช้จ่ายในการสนับสนุนการปลูกไม้รอบตัดพินยาวแก่เกษตรกร ปีที่ 3	278
อัตราค่าราคางานต่อหน่วย กิจกรรมค่าใช้จ่ายในการสนับสนุนการปลูกไม้โตเร็วแก่เกษตรกร ปีที่ 1	279
อัตราค่าราคางานต่อหน่วย กิจกรรมค่าใช้จ่ายในการสนับสนุนการปลูกไม้โตเร็วแก่เกษตรกร ปีที่ 2	280
อัตราค่าราคางานต่อหน่วย กิจกรรมค่าใช้จ่ายในการสนับสนุนหมู่บ้านป้องกันไฟป่า	281
อัตราค่าราคางานต่อหน่วย กิจกรรมเงินอุดหนุนสำหรับการส่งเสริมการจัดการป่าชุมชน	282
อัตราค่าราคางานต่อหน่วย กิจกรรมค่าใช้จ่ายในการจัดตั้งป่าชุมชน	283
อัตราค่าราคางานต่อหน่วย กิจกรรมค่าใช้จ่ายในการต่ออายุโครงการป่าชุมชน	284



แผนภูมิแสดงความเชื่อมโยงแผนบูรณาการ (Agenda)  
 เป้าหมาย แนวทางการดำเนินงาน  
 ผลผลิต/โครงการ ประจำปีงบประมาณ พ.ศ.2562



แผนภูมิแสดงความเชื่อมโยงแผนบูรณาการ (Area)  
 เป้าหมาย แนวทางการดำเนินงาน กลุ่มโครงการ  
 Value Chain ผลผลิต/โครงการ กิจกรรม  
 ประจำปีงบประมาณ พ.ศ.2562

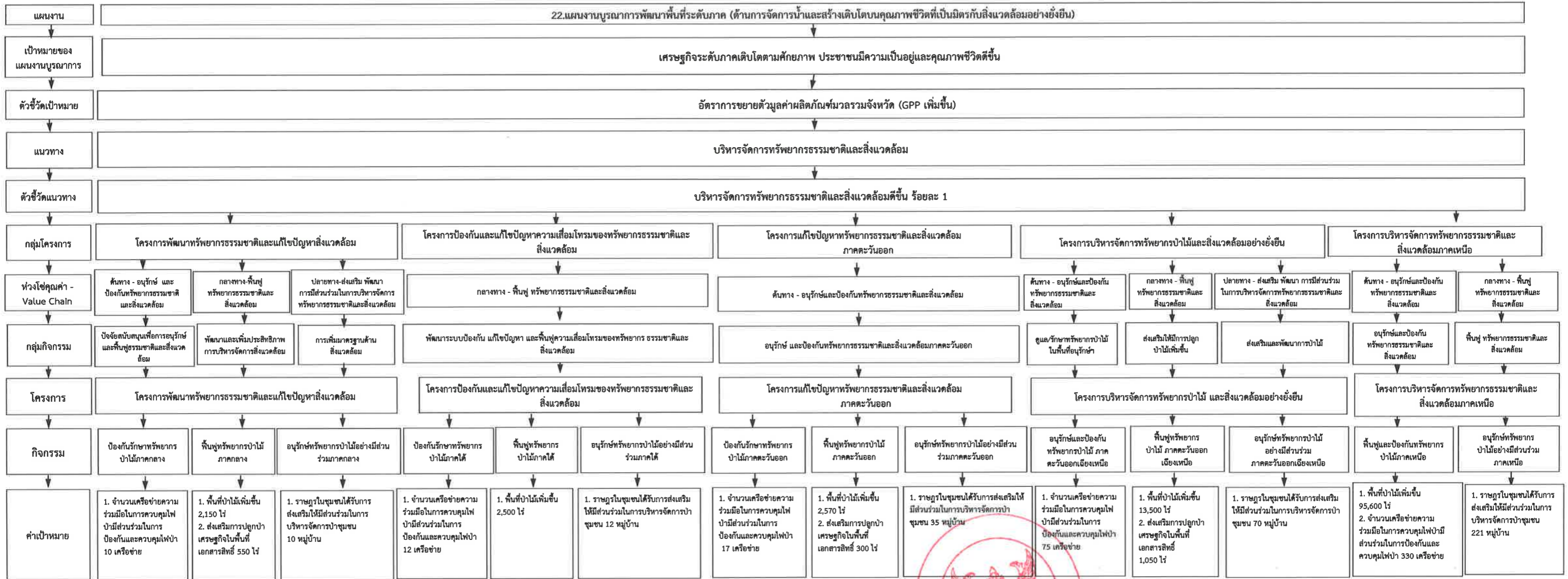



กิจกรรม	หน่วยงาน	รวมทั้งสิ้น งบ 62	งบบุคลากร				งบดำเนินงาน					งบลงทุน			งบเงินอุดหนุน			งบรายจ่ายอื่น		
			รวมทั้งสิ้น งบ 62	เงินเดือน งบ 62	ค่าจ้างประจำ งบ 62	พนักงานราชการ งบ 62	รวมทั้งสิ้น งบ 62	ค่าตอบแทน งบ 62	ค่าใช้สอย งบ 62	ค่าวัสดุ งบ 62	สาธารณูปโภค งบ 62	รวมทั้งสิ้น งบ 62	ครุภัณฑ์ งบ 62	ที่ดินและสิ่งก่อสร้าง งบ 62	รวมทั้งสิ้น งบ 62	รายจ่ายประจำ งบ 62	รายจ่ายลงทุน งบ 62	รวมทั้งสิ้น งบ 62	รายจ่ายประจำ งบ 62	รายจ่ายลงทุน งบ 62
<b>4. เมษายน งบประมาณ</b>		972,274,000	-	-	-	-	120,359,500	70,639,300	49,720,200	-	787,993,700	6,395,000	781,598,700	58,060,000	4,350,000	53,710,000	5,860,800	5,860,800	-	
<b>4.1 เมษายน งบประมาณ (Agenda)</b>		129,255,800	-	-	-	-	-	-	-	-	123,395,000	6,395,000	117,000,000	-	-	-	5,860,800	5,860,800	-	
<b>4.1.1 เมษายน งบประมาณ วิทยุและวิทยุโทรทัศน์</b>		5,860,800	-	-	-	-	-	-	-	-	-	-	-	-	-	-	5,860,800	5,860,800	-	
1.) โครงการวิทยุและวิทยุโทรทัศน์เพื่อสร้างความรู้ในวงกว้าง		1,926,600	-	-	-	-	-	-	-	-	-	-	-	-	-	-	1,926,600	1,926,600	-	
(1.) กิจกรรมวิทยุท้องถิ่น	ศพ.	1,926,600	-	-	-	-	-	-	-	-	-	-	-	-	-	-	1,926,600	1,926,600	-	
2.) โครงการวิทยุและวิทยุโทรทัศน์		2,204,300	-	-	-	-	-	-	-	-	-	-	-	-	-	-	2,204,300	2,204,300	-	
(1.) กิจกรรมวิทยุประยุกต์	ศพ.	2,204,300	-	-	-	-	-	-	-	-	-	-	-	-	-	-	2,204,300	2,204,300	-	
3.) โครงการวิทยุและวิทยุโทรทัศน์ในวงกว้าง		1,729,900	-	-	-	-	-	-	-	-	-	-	-	-	-	-	1,729,900	1,729,900	-	
(1.) กิจกรรมจัดการความรู้วิทยุ เพื่อนำไปสู่การพัฒนาชุมชนและสังคม	ศพ.	1,729,900	-	-	-	-	-	-	-	-	-	-	-	-	-	-	1,729,900	1,729,900	-	
<b>4.1.2 เมษายน งบประมาณ วิทยุและวิทยุโทรทัศน์</b>		117,000,000	-	-	-	-	-	-	-	-	117,000,000	-	117,000,000	-	-	-	-	-	-	
1.) โครงการปลูกป่าเพื่อฟื้นฟูป่าชุมชน		117,000,000	-	-	-	-	-	-	-	-	117,000,000	-	117,000,000	-	-	-	-	-	-	
(1.) กิจกรรมโครงการฟื้นฟูป่าชุมชนในพื้นที่ป่าสงวนแห่งชาติ	ศส.	117,000,000	-	-	-	-	-	-	-	-	117,000,000	-	117,000,000	-	-	-	-	-	-	
<b>4.1.3 เมษายน งบประมาณ พัฒนาระบบนิเวศและระบบนิเวศ</b>		6,395,000	-	-	-	-	-	-	-	-	6,395,000	6,395,000	-	-	-	-	-	-	-	
1.) โครงการพัฒนาระบบนิเวศและระบบนิเวศ		6,395,000	-	-	-	-	-	-	-	-	6,395,000	6,395,000	-	-	-	-	-	-	-	
(1.) กิจกรรมพัฒนาระบบนิเวศและระบบนิเวศ	ศส.	6,395,000	-	-	-	-	-	-	-	-	6,395,000	6,395,000	-	-	-	-	-	-	-	
<b>4.2 เมษายน งบประมาณ (Area)</b>		843,018,200	-	-	-	-	120,359,500	70,639,300	49,720,200	-	664,598,700	-	664,598,700	58,060,000	4,350,000	53,710,000	-	-	-	
<b>เมษายน งบประมาณ พัฒนาระบบนิเวศ (ดำเนินการจัดการป่าชุมชนและส่งเสริมการปลูกต้นไม้ในพื้นที่ป่าชุมชนและสวนรุกขชาติ)</b>		843,018,200	-	-	-	-	120,359,500	70,639,300	49,720,200	-	664,598,700	-	664,598,700	58,060,000	4,350,000	53,710,000	-	-	-	
<b>1. เมษายน งบประมาณ</b>		634,384,700	-	-	-	-	71,703,000	44,226,700	27,476,300	-	525,111,700	-	525,111,700	37,570,000	2,250,000	35,320,000	-	-	-	
<b>1.1 โครงการบริหารจัดการทรัพยากรธรรมชาติและสิ่งแวดล้อมภาคเหนือ</b>		634,384,700	-	-	-	-	71,703,000	44,226,700	27,476,300	-	525,111,700	-	525,111,700	37,570,000	2,250,000	35,320,000	-	-	-	
(1.) กิจกรรมหลักพื้นที่ป่าและป่าอนุรักษ์		565,821,300	-	-	-	-	39,999,600	32,597,800	7,401,800	-	505,971,700	-	505,971,700	19,850,000	-	19,850,000	-	-	-	
(1.1) กิจกรรมเพิ่มประสิทธิภาพในการป้องกันรักษาป่าและควบคุมไฟป่า	ศพ.	29,870,400	-	-	-	-	13,370,400	13,370,400	-	-	-	-	16,500,000	-	16,500,000	-	-	-	-	
(1.2) กิจกรรมจัดทำแผนการป้องกันรักษาป่าร่วมกับชุมชนภาคเหนือ	ศพ.	13,717,200	-	-	-	-	13,717,200	8,637,200	5,080,000	-	-	-	-	-	-	-	-	-	-	
(1.3) กิจกรรมโครงการฟื้นฟูป่าต้นน้ำเพื่อชีวิตที่ดีขึ้น	ศส.	247,233,700	-	-	-	-	12,912,000	10,590,200	2,321,800	-	230,971,700	-	230,971,700	3,350,000	-	3,350,000	-	-	-	
(1.4) กิจกรรมโครงการสร้างป่าสร้างรายได้	ศส.	275,000,000	-	-	-	-	-	-	-	-	275,000,000	-	275,000,000	-	-	-	-	-	-	
(2.) กิจกรรมหลักอนุรักษ์ทรัพยากรป่าไม้		68,563,400	-	-	-	-	31,703,400	11,628,900	20,074,500	-	19,140,000	-	19,140,000	17,720,000	2,250,000	15,470,000	-	-	-	
(2.1) กิจกรรมบริหารจัดการป่าชุมชนเพื่อพัฒนาคุณภาพชีวิต	ศช.	29,946,000	-	-	-	-	14,476,000	1,185,800	13,290,200	-	-	-	15,470,000	-	15,470,000	-	-	-	-	
(2.2) กิจกรรมน้อมนำศาสตร์พระราชทานให้คนอยู่ร่วมกับป่าอย่างยั่งยืน	ศส.	35,887,400	-	-	-	-	16,747,400	9,963,100	6,784,300	-	19,140,000	-	19,140,000	-	-	-	-	-	-	
(2.3) กิจกรรมรณรงค์อาสาสมัครพิทักษ์ป่า (รศทป.)	ศพ.	2,250,000	-	-	-	-	-	-	-	-	-	-	2,250,000	2,250,000	-	-	-	-	-	
(2.4) กิจกรรมส่งเสริมการเพาะชำกล้าไม้สู่ประชาชน	ศส.	480,000	-	-	-	-	480,000	480,000	-	-	-	-	-	-	-	-	-	-	-	
<b>2. เมษายน งบประมาณ วนอุทยานแห่งชาติ</b>		131,290,900	-	-	-	-	26,784,900	9,585,400	17,199,500	-	92,931,000	-	92,931,000	11,575,000	1,150,000	10,425,000	-	-	-	
<b>2.1 โครงการบริหารจัดการทรัพยากรป่าไม้ และสิ่งแวดล้อมภาคเหนือ</b>		131,290,900	-	-	-	-	26,784,900	9,585,400	17,199,500	-	92,931,000	-	92,931,000	11,575,000	1,150,000	10,425,000	-	-	-	
(1.) กิจกรรมหลักพื้นที่ป่าและป่าอนุรักษ์		8,314,400	-	-	-	-	4,564,400	4,252,700	311,700	-	-	-	3,750,000	-	3,750,000	-	-	-	-	
(1.1) กิจกรรมเพิ่มประสิทธิภาพในการป้องกันรักษาป่าและควบคุมไฟป่า	ศพ.	7,364,400	-	-	-	-	3,614,400	3,614,400	-	-	-	-	3,750,000	-	3,750,000	-	-	-	-	
(1.2) กิจกรรมจัดทำแผนการป้องกันรักษาป่าร่วมกับชุมชนภาคเหนือ	ศส.	950,000	-	-	-	-	638,300	311,700	-	-	-	-	-	-	-	-	-	-	-	
(2.) กิจกรรมหลักพื้นที่ป่าอนุรักษ์		91,045,800	-	-	-	-	3,169,800	2,538,000	631,800	-	86,101,000	-	86,101,000	1,775,000	-	1,775,000	-	-	-	
(2.1) กิจกรรมโครงการฟื้นฟูป่าต้นน้ำเพื่อชีวิตที่ดีขึ้น	ศส.	53,331,300	-	-	-	-	2,799,800	2,305,500	494,300	-	50,331,500	-	50,331,500	200,000	-	200,000	-	-	-	
(2.2) กิจกรรมโครงการสร้างป่าสร้างรายได้	ศส.	33,000,000	-	-	-	-	-	-	-	-	33,000,000	-	33,000,000	-	-	-	-	-	-	
(2.3) กิจกรรมโครงการส่งเสริมการปลูกไม้โตเร็ว	ศส.	4,714,500	-	-	-	-	370,000	232,500	137,500	-	2,769,500	-	2,769,500	1,575,000	-	1,575,000	-	-	-	
(3.) กิจกรรมหลักอนุรักษ์ทรัพยากรป่าไม้		31,930,700	-	-	-	-	19,050,700	2,794,700	16,256,000	-	6,830,000	-	6,830,000	6,050,000	1,150,000	4,900,000	-	-	-	
(3.1) กิจกรรมบริหารจัดการป่าชุมชนเพื่อพัฒนาคุณภาพชีวิต	ศช.	24,196,200	-	-	-	-	16,096,200	890,200	15,206,000	-	3,200,000	-	3,200,000	4,900,000	-	4,900,000	-	-	-	
(3.2) กิจกรรมน้อมนำศาสตร์พระราชทานให้คนอยู่ร่วมกับป่าอย่างยั่งยืน	ศส.	6,584,500	-	-	-	-	2,954,500	1,904,500	1,050,000	-	3,630,000	-	3,630,000	-	-	-	-	-	-	
(3.3) กิจกรรมรณรงค์อาสาสมัครพิทักษ์ป่า (รศทป.)	ศพ.	1,150,000	-	-	-	-	-	-	-	-	-	-	1,150,000	1,150,000	-	-	-	-	-	
<b>3. เมษายน งบประมาณ วนอุทยานแห่งชาติ</b>		28,666,100	-	-	-	-	8,336,900	5,395,800	2,941,100	-	16,229,200	-	16,229,200	4,100,000	250,000	3,850,000	-	-	-	
<b>3.1 โครงการแก้ไขปัญหาทรัพยากรธรรมชาติและสิ่งแวดล้อมภาคเหนือ</b>		28,666,100	-	-	-	-	8,336,900	5,395,800	2,941,100	-	16,229,200	-	16,229,200	4,100,000	250,000	3,850,000	-	-	-	
(1.) กิจกรรมหลักพื้นที่ป่าอนุรักษ์		1,571,800	-	-	-	-	721,800	721,800	-	-	-	-	850,000	-	850,000	-	-	-	-	
(1.1) กิจกรรมเพิ่มประสิทธิภาพในการป้องกันรักษาป่าและควบคุมไฟป่า	ศพ.	1,571,800	-	-	-	-	721,800	721,800	-	-	-	-	850,000	-	850,000	-	-	-	-	
(2.) กิจกรรมหลักพื้นที่ป่าอนุรักษ์		14,472,800	-	-	-	-	1,413,600	1,157,500	256,100	-	12,509,200	-	12,509,200	550,000	-	550,000	-	-	-	
(2.1) กิจกรรมโครงการฟื้นฟูป่าต้นน้ำเพื่อชีวิตที่ดีขึ้น	ศส.	12,945,800	-	-	-	-	1,293,600	1,087,500	206,100	-	11,552,200	-	11,552,200	100,000	-	100,000	-	-	-	
(2.2) กิจกรรมโครงการส่งเสริมการปลูกไม้โตเร็ว	ศส.	1,527,000	-	-	-	-	120,000	70,000	50,000	-	957,000	-	957,000	450,000	-	450,000	-	-	-	
(3.) กิจกรรมหลักอนุรักษ์ทรัพยากรป่าไม้		12,621,500	-	-	-	-	6,201,500	3,516,500	2,685,000	-	3,720,000	-	3,720,000	2,700,000	250,000	2,450,000	-	-	-	
(3.1) กิจกรรมบริหารจัดการป่าชุมชนเพื่อพัฒนาคุณภาพชีวิต	ศช.	8,978,600	-	-	-	-	4,128,600	2,043,600	2,085,000	-	2,400,000	-	2,400,000	2,450,000	-	2,450,000	-	-	-	
(3.2) กิจกรรมน้อมนำศาสตร์พระราชทานให้คนอยู่ร่วมกับป่าอย่างยั่งยืน	ศส.	3,392,900	-	-	-	-	2,072,900	1,472,900	600,000	-	1,320,000	-	1,320,000	-	-	-	-	-	-	
(3.3) กิจกรรมรณรงค์อาสาสมัครพิทักษ์ป่า (รศทป.)	ศพ.	250,000	-	-	-	-	-	-	-	-	-	-	250,000	250,000	-	-	-	-	-	



กิจกรรม	งบรายจ่าย	หน่วยงาน	รวมทั้งสิ้น งบ 62	งบผูกขาด				งบดำเนินงาน					งบลงทุน			งบเงินอุดหนุน			งบรายจ่ายอื่น				
				รวมทั้งสิ้น งบ 62	เงินเดือน งบ 62	ค่าจ้างประจำ งบ 62	พนักงานราชการ งบ 62	รวมทั้งสิ้น งบ 62	ค่าตอบแทน งบ 62	ค่าใช้จ่าย งบ 62	ค่าวัสดุ งบ 62	สาธารณูปโภค งบ 62	รวมทั้งสิ้น งบ 62	ลูกหนี้ งบ 62	ที่ดินและสิ่งก่อสร้าง งบ 62	รวมทั้งสิ้น งบ 62	รายจ่ายประจำ งบ 62	รายจ่ายลงทุน งบ 62	รวมทั้งสิ้น งบ 62	รายจ่ายประจำ งบ 62	รายจ่ายลงทุน งบ 62		
<b>4. แผนพัฒนาภาคกลาง</b>				20,815,200	-	-	-	-	4,395,400	-	3,473,300	922,100	-	-	13,944,800	-	13,944,800	2,475,000	200,000	2,275,000	-	-	-
<b>4.1) โครงการพัฒนาทรัพยากรธรรมชาติและแก้ไขปัญหาสิ่งแวดล้อม</b>				20,815,200	-	-	-	-	4,395,400	-	3,473,300	922,100	-	-	13,944,800	-	13,944,800	2,475,000	200,000	2,275,000	-	-	-
<b>(1) กิจกรรมหลักป้องกันรักษาทรัพยากรป่าไม้ภาคกลาง</b>				1,340,400	-	-	-	-	840,400	-	840,400	-	-	-	-	-	500,000	-	-	500,000	-	-	-
<b>(1.1) กิจกรรมเพิ่มประสิทธิภาพในการป้องกันรักษาป่าและควบคุมไฟป่า</b>				1,340,400	-	-	-	-	840,400	-	840,400	-	-	-	-	-	500,000	-	-	500,000	-	-	-
<b>(2) กิจกรรมหลักฟื้นฟูทรัพยากรป่าไม้ภาคกลาง</b>				14,194,500	-	-	-	-	964,700	-	523,200	441,500	-	-	12,154,800	-	12,154,800	1,075,000	-	1,075,000	-	-	-
<b>(2.1) กิจกรรมโครงการฟื้นฟูต้นน้ำเพื่อชีวิตที่ดีขึ้น</b>				11,395,000	-	-	-	-	744,700	-	413,200	331,500	-	-	10,400,300	-	10,400,300	250,000	-	250,000	-	-	-
<b>(2.2) กิจกรรมโครงการส่งเสริมการปลูกไม้โตเร็ว</b>				2,799,500	-	-	-	-	220,000	-	110,000	110,000	-	-	1,754,500	-	1,754,500	825,000	-	825,000	-	-	-
<b>(3) กิจกรรมหลักอนุรักษ์ทรัพยากรป่าไม้อย่างมีส่วนร่วมภาคกลาง</b>				5,280,300	-	-	-	-	2,590,300	-	2,109,700	480,600	-	-	1,790,000	-	1,790,000	900,000	200,000	700,000	-	-	-
<b>(3.1) กิจกรรมบริหารจัดการป่าชุมชนเพื่อพัฒนาคุณภาพชีวิต</b>				2,415,100	-	-	-	-	915,100	-	884,500	30,600	-	-	800,000	-	800,000	700,000	-	700,000	-	-	-
<b>(3.2) กิจกรรมรณรงค์อาสาสมัครพระราชทานให้คนอยู่กับป่าอย่างยั่งยืน</b>				2,665,200	-	-	-	-	1,675,200	-	1,225,200	450,000	-	-	990,000	-	990,000	-	-	-	-	-	-
<b>(3.3) กิจกรรมรณรงค์อาสาสมัครพิทักษ์ป่า (รศทป.)</b>				200,000	-	-	-	-	-	-	-	-	-	-	-	-	200,000	200,000	-	-	-	-	-
<b>5. แผนพัฒนาภาคใต้</b>				27,861,300	-	-	-	-	9,139,300	-	7,958,100	1,181,200	-	-	16,382,000	-	16,382,000	2,340,000	500,000	1,840,000	-	-	-
<b>5.1) โครงการป้องกันและแก้ไขปัญหาความเสื่อมโทรมของทรัพยากรธรรมชาติและสิ่งแวดล้อม</b>				27,861,300	-	-	-	-	9,139,300	-	7,958,100	1,181,200	-	-	16,382,000	-	16,382,000	2,340,000	500,000	1,840,000	-	-	-
<b>(1) กิจกรรมหลักป้องกันรักษาทรัพยากรป่าไม้ภาคใต้</b>				3,130,400	-	-	-	-	2,530,400	-	2,530,400	-	-	-	-	-	600,000	-	-	600,000	-	-	-
<b>(1.1) กิจกรรมเพิ่มประสิทธิภาพในการป้องกันรักษาป่าและควบคุมไฟป่า</b>				3,130,400	-	-	-	-	2,530,400	-	2,530,400	-	-	-	-	-	600,000	-	-	600,000	-	-	-
<b>(2) กิจกรรมหลักฟื้นฟูทรัพยากรป่าไม้ภาคใต้</b>				15,708,600	-	-	-	-	2,976,600	-	2,697,800	278,800	-	-	12,332,000	-	12,332,000	400,000	-	400,000	-	-	-
<b>(2.1) กิจกรรมโครงการฟื้นฟูต้นน้ำเพื่อชีวิตที่ดีขึ้น</b>				14,511,100	-	-	-	-	2,866,600	-	2,587,800	278,800	-	-	11,244,500	-	11,244,500	400,000	-	400,000	-	-	-
<b>(2.2) กิจกรรมเพาะชำกล้าไม้เพื่อส่งเสริมการปลูกไม้มีค่าเป็นเงินออมและเงินมรดกในพื้นที่สวนยางพารา</b>				1,197,500	-	-	-	-	110,000	-	110,000	-	-	-	-	-	1,087,500	-	-	-	-	-	-
<b>(3) กิจกรรมหลักอนุรักษ์ทรัพยากรป่าไม้อย่างมีส่วนร่วมภาคใต้</b>				9,022,300	-	-	-	-	3,632,300	-	2,729,900	902,400	-	-	4,050,000	-	4,050,000	1,340,000	500,000	840,000	-	-	-
<b>(3.1) กิจกรรมบริหารจัดการป่าชุมชนเพื่อพัฒนาคุณภาพชีวิต</b>				3,940,300	-	-	-	-	700,300	-	629,100	71,200	-	-	2,400,000	-	2,400,000	840,000	-	840,000	-	-	-
<b>(3.2) กิจกรรมรณรงค์อาสาสมัครพระราชทานให้คนอยู่กับป่าอย่างยั่งยืน</b>				4,582,000	-	-	-	-	2,932,000	-	2,100,800	831,200	-	-	1,650,000	-	1,650,000	-	-	-	-	-	-
<b>(3.3) กิจกรรมรณรงค์อาสาสมัครพิทักษ์ป่า (รศทป.)</b>				500,000	-	-	-	-	-	-	-	-	-	-	-	-	500,000	500,000	-	-	-	-	-

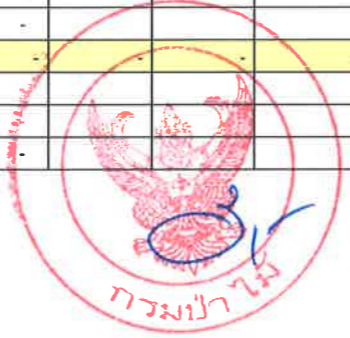



กิจกรรม	หน่วยงาน	งบประมาณทั้งสิ้น	หน่วยปฏิบัติ		หน่วยเบิกจ่าย	
			ส่วนกลาง	ส่วนภูมิภาค	ส่วนกลาง	ส่วนภูมิภาค
<b>4. แผนงานบูรณาการ</b>		972,274,000	12,255,800	960,018,200	13,893,800	958,380,200
<b>4.1. แผนงานบูรณาการ (Agenda)</b>		129,255,800	12,255,800	117,000,000	12,255,800	117,000,000
<b>4.1.1. แผนงานบูรณาการวิจัยและนวัตกรรม</b>		5,860,800	5,860,800	-	5,860,800	-
1.) โครงการวิจัยและพัฒนาเพื่อสร้างฐานความรู้ในด้านป่าไม้		1,926,600	1,926,600	-	1,926,600	-
(1.) โครงการวิจัยพื้นฐาน	สวท.	1,926,600	1,926,600	-	1,926,600	-
2.) โครงการวิจัยและพัฒนาป่าไม้		2,204,300	2,204,300	-	2,204,300	-
(1.) โครงการวิจัยประยุกต์	สวท.	2,204,300	2,204,300	-	2,204,300	-
3.) โครงการวิจัยและพัฒนานวัตกรรมในงานด้านป่าไม้		1,729,900	1,729,900	-	1,729,900	-
(1.) โครงการจัดการความรู้การวิจัย เพื่อนำไปสู่การพัฒนาชุมชนและสังคม	สวท.	1,729,900	1,729,900	-	1,729,900	-
4.1.2. แผนงานบูรณาการบริหารจัดการทรัพยากรน้ำ		117,000,000	-	117,000,000	-	117,000,000
1.) โครงการปลูกป่าเพื่อฟื้นฟูระบบนิเวศน์		117,000,000	-	117,000,000	-	117,000,000
(1.) โครงการโครงการฟื้นฟูระบบนิเวศน์ในพื้นที่ป่าสงวนแห่งชาติ	สสป.	117,000,000	-	117,000,000	-	117,000,000
4.1.3. แผนงานบูรณาการพัฒนาต้นแบบความสำเร็จ		6,395,000	6,395,000	-	6,395,000	-
1.) โครงการพัฒนาระบบอนุรักษ์สิ่งแวดล้อมและระบบโลจิสติกส์		6,395,000	6,395,000	-	6,395,000	-
(1.) โครงการพัฒนาระบบอนุรักษ์สิ่งแวดล้อมและระบบโลจิสติกส์	สศส.	6,395,000	6,395,000	-	6,395,000	-
<b>4.2. แผนงานบูรณาการ</b> (Area)		843,018,200	-	843,018,200	1,638,000	841,380,200
4.2.1. แผนงานบูรณาการพัฒนาพื้นที่ระดับตำบล (ด้านการจัดการน้ำและสร้างการเติบโตแบบคุณภาพชีวิตที่เป็นมิตรกับสิ่งแวดล้อมอย่างยั่งยืน)		843,018,200	-	843,018,200	1,638,000	841,380,200
1.) แผนพัฒนาภาคเหนือ		634,384,700	-	634,384,700	842,400	633,542,300
1.1) โครงการบริหารจัดการทรัพยากรธรรมชาติและสิ่งแวดล้อมภาคเหนือ		634,384,700	-	634,384,700	842,400	633,542,300
(1.1) โครงการหลักพื้นที่และป้องกันทรัพยากรป่าไม้ภาคเหนือ	(1.1)	565,821,300	-	565,821,300	842,400	564,978,900
(1.1.1) โครงการเพิ่มประสิทธิภาพในการป้องกันรักษาป่าและควบคุมไฟป่า	สพท.	29,870,400	-	29,870,400	842,400	29,028,000
(1.1.2) โครงการจัดทำแผนการป้องกันรักษาป่าร่วมกับชุมชนภาคเหนือ	สพท.	13,717,200	-	13,717,200	-	13,717,200
(1.1.3) โครงการโครงการฟื้นฟูป่าต้นน้ำเพื่อชีวิตที่ดีขึ้น	สสป.	247,233,700	-	247,233,700	-	247,233,700
(1.1.4) โครงการสร้างป่าสร้างรายได้	สศร.	275,000,000	-	275,000,000	-	275,000,000
(2.) โครงการสนับสนุนทรัพยากรป่าไม้อย่างมีส่วนร่วมภาคเหนือ		68,563,400	-	68,563,400	-	68,563,400
(1.1) โครงการบริหารจัดการป่าชุมชนเพื่อพัฒนาคุณภาพชีวิต	สจช.	29,946,000	-	29,946,000	-	29,946,000
(1.2) โครงการรณรงค์อาสาสมัครพระราชทานให้คนอยู่ร่วมกับป่าอย่างยั่งยืน	สศร.	35,887,400	-	35,887,400	-	35,887,400
(1.3) โครงการรณรงค์อาสาสมัครพิทักษ์ป่า (รสปท.)	สพท.	2,250,000	-	2,250,000	-	2,250,000
(1.4) โครงการส่งเสริมการเพาะชำกล้าไม้สู่ประชาชน	สสป.	480,000	-	480,000	-	480,000
2.) แผนพัฒนาภาคตะวันออกเฉียงเหนือ		131,290,900	-	131,290,900	374,400	130,916,500
2.1) โครงการบริหารจัดการทรัพยากรป่าไม้ และสิ่งแวดล้อมอย่างยั่งยืน		131,290,900	-	131,290,900	374,400	130,916,500
(1.) โครงการหลักอนุรักษ์และป้องกันทรัพยากรป่าไม้ภาคตะวันออกเฉียงเหนือ		8,314,400	-	8,314,400	374,400	7,940,000
(1.1) โครงการเพิ่มประสิทธิภาพในการป้องกันรักษาป่าและควบคุมไฟป่า	สพท.	7,364,400	-	7,364,400	374,400	6,990,000
(1.2) โครงการจัดทำแนวเขตป่าไม้ในพื้นที่ป่าไม้	สจต.	950,000	-	950,000	-	950,000
(2.) โครงการหลักฟื้นฟูทรัพยากรป่าไม้ภาคตะวันออกเฉียงเหนือ		91,045,800	-	91,045,800	-	91,045,800
(2.1) โครงการโครงการฟื้นฟูป่าต้นน้ำเพื่อชีวิตที่ดีขึ้น	สสป.	53,331,300	-	53,331,300	-	53,331,300
(2.2) โครงการสร้างป่าสร้างรายได้	สศร.	33,000,000	-	33,000,000	-	33,000,000
(2.3) โครงการโครงการส่งเสริมการปลูกไม้โตเร็ว	สสป.	4,714,500	-	4,714,500	-	4,714,500
(3.) โครงการหลักอนุรักษ์ทรัพยากรป่าไม้อย่างมีส่วนร่วมภาคตะวันออกเฉียงเหนือ		31,930,700	-	31,930,700	-	31,930,700
(3.1) โครงการบริหารจัดการป่าชุมชนเพื่อพัฒนาคุณภาพชีวิต	สจช.	24,196,200	-	24,196,200	-	24,196,200
(3.2) โครงการรณรงค์อาสาสมัครพระราชทานให้คนอยู่ร่วมกับป่าอย่างยั่งยืน	สศร.	6,584,500	-	6,584,500	-	6,584,500
(3.3) โครงการรณรงค์อาสาสมัครพิทักษ์ป่า (รสปท.)	สพท.	1,150,000	-	1,150,000	-	1,150,000
3.) แผนพัฒนาภาคตะวันออก		28,666,100	-	28,666,100	140,400	28,525,700
3.1) โครงการแก้ไขปัญหาทรัพยากรธรรมชาติและสิ่งแวดล้อมภาคตะวันออก		28,666,100	-	28,666,100	140,400	28,525,700
(1.) โครงการหลักป้องกันรักษาทรัพยากรป่าไม้ภาคตะวันออก		1,571,800	-	1,571,800	140,400	1,431,400
(1.1) โครงการเพิ่มประสิทธิภาพในการป้องกันรักษาป่าและควบคุมไฟป่า	สพท.	1,571,800	-	1,571,800	140,400	1,431,400
(2.) โครงการหลักฟื้นฟูทรัพยากรป่าไม้ภาคตะวันออก		14,472,800	-	14,472,800	-	14,472,800
(2.1) โครงการโครงการส่งเสริมการปลูกไม้โตเร็ว	สสป.	12,945,800	-	12,945,800	-	12,945,800
(2.2) โครงการโครงการส่งเสริมการปลูกไม้โตเร็ว	สสป.	1,527,000	-	1,527,000	-	1,527,000
(3.) โครงการหลักอนุรักษ์ทรัพยากรป่าไม้อย่างมีส่วนร่วมภาคตะวันออก		12,621,500	-	12,621,500	-	12,621,500
(3.1) โครงการบริหารจัดการป่าชุมชนเพื่อพัฒนาคุณภาพชีวิต	สจช.	8,978,600	-	8,978,600	-	8,978,600
(3.2) โครงการรณรงค์อาสาสมัครพระราชทานให้คนอยู่ร่วมกับป่าอย่างยั่งยืน	สศร.	3,392,900	-	3,392,900	-	3,392,900
(3.3) โครงการรณรงค์อาสาสมัครพิทักษ์ป่า (รสปท.)	สพท.	250,000	-	250,000	-	250,000
4.) แผนพัฒนาภาคกลาง		20,815,200	-	20,815,200	140,400	20,674,800
4.1) โครงการพัฒนาทรัพยากรธรรมชาติและแก้ไขปัญหาสิ่งแวดล้อม		20,815,200	-	20,815,200	140,400	20,674,800
(1.) โครงการหลักป้องกันรักษาทรัพยากรป่าไม้ภาคกลาง		1,340,400	-	1,340,400	140,400	1,200,000
(1.1) โครงการเพิ่มประสิทธิภาพในการป้องกันรักษาป่าและควบคุมไฟป่า	สพท.	1,340,400	-	1,340,400	140,400	1,200,000
(2.) โครงการหลักฟื้นฟูทรัพยากรป่าไม้ภาคกลาง		14,194,500	-	14,194,500	-	14,194,500
(2.1) โครงการโครงการส่งเสริมการปลูกไม้โตเร็ว	สสป.	11,395,000	-	11,395,000	-	11,395,000
(2.2) โครงการโครงการส่งเสริมการปลูกไม้โตเร็ว	สสป.	2,799,500	-	2,799,500	-	2,799,500
(3.) โครงการหลักอนุรักษ์ทรัพยากรป่าไม้อย่างมีส่วนร่วมภาคกลาง		5,280,300	-	5,280,300	-	5,280,300
(3.1) โครงการบริหารจัดการป่าชุมชนเพื่อพัฒนาคุณภาพชีวิต	สจช.	2,415,100	-	2,415,100	-	2,415,100
(3.2) โครงการรณรงค์อาสาสมัครพระราชทานให้คนอยู่ร่วมกับป่าอย่างยั่งยืน	สศร.	2,665,200	-	2,665,200	-	2,665,200
(3.3) โครงการรณรงค์อาสาสมัครพิทักษ์ป่า (รสปท.)	สพท.	200,000	-	200,000	-	200,000
5.) แผนพัฒนาภาคใต้		27,861,300	-	27,861,300	140,400	27,720,900
5.1) โครงการป้องกันและแก้ไขปัญหาความเสื่อมโทรมของทรัพยากรธรรมชาติและสิ่งแวดล้อม		27,861,300	-	27,861,300	140,400	27,720,900
(1.) โครงการหลักป้องกันรักษาทรัพยากรป่าไม้ภาคใต้		3,130,400	-	3,130,400	140,400	2,990,000
(1.1) โครงการเพิ่มประสิทธิภาพในการป้องกันรักษาป่าและควบคุมไฟป่า	สพท.	3,130,400	-	3,130,400	140,400	2,990,000
(2.) โครงการหลักฟื้นฟูทรัพยากรป่าไม้ภาคใต้		15,708,600	-	15,708,600	-	15,708,600
(2.1) โครงการโครงการฟื้นฟูป่าต้นน้ำเพื่อชีวิตที่ดีขึ้น	สสป.	14,511,100	-	14,511,100	-	14,511,100
(2.2) โครงการเพาะชำกล้าไม้เพื่อส่งเสริมการปลูกไม้โตเร็วและเงินออมและเงินรวมการ	สสป.	1,197,500	-	1,197,500	-	1,197,500
(3.) โครงการหลักอนุรักษ์ทรัพยากรป่าไม้อย่างมีส่วนร่วมภาคใต้		9,022,300	-	9,022,300	-	9,022,300
(3.1) โครงการบริหารจัดการป่าชุมชนเพื่อพัฒนาคุณภาพชีวิต	สจช.	3,940,300	-	3,940,300	-	3,940,300
(3.2) โครงการรณรงค์อาสาสมัครพระราชทานให้คนอยู่ร่วมกับป่าอย่างยั่งยืน	สศร.	4,582,000	-	4,582,000	-	4,582,000
(3.3) โครงการรณรงค์อาสาสมัครพิทักษ์ป่า (รสปท.)	สพท.	500,000	-	500,000	-	500,000







แผนงาน บูรณาการวิจัยและนวัตกรรม  
โครงการวิจัยและพัฒนาเพื่อสร้างฐานความรู้ในงานด้านป่าไม้  
กิจกรรม วิจัยพื้นฐาน

**รายละเอียดประกอบคำของบประมาณจ่าย**  
**ประจำปีงบประมาณ พ.ศ. 2562**  
**แผนงานบูรณาการวิจัยและนวัตกรรม**  
**โครงการวิจัยและพัฒนาเพื่อสร้างฐานความรู้ในงานด้านป่าไม้**  
**กิจกรรมวิจัยพื้นฐาน**

**หน่วยงานรับผิดชอบ**

- สำนักวิจัยและพัฒนาการป่าไม้ กรมป่าไม้

**สรุปสาระสำคัญ**

เพื่อเป็นการเพิ่มประสิทธิภาพงานวิจัยป่าไม้ในทุก ๆ ด้านให้เป็นมาตรฐานสากล และสามารถนำผลการวิจัยไปพัฒนาต่อยอดให้เกิดประโยชน์ทั้งเชิงพาณิชย์ อุตสาหกรรม คริวเรือน สังคม และชุมชน อีกทั้งยังเป็นการพัฒนางานวิจัยด้านป่าไม้ให้เป็นระบบบูรณาการ สามารถทำงานร่วมกับหน่วยงานหลักที่เกี่ยวข้อง ทั้งยังเป็นการสร้างความร่วมมือระหว่างนักวิจัย สถาบันการศึกษา สถาบันการวิจัยทั้งในและต่างประเทศ และหน่วยงานภาครัฐในการลงทุนวิจัย สร้างองค์ความรู้ ส่งเสริมการผลิตและพัฒนาบุคลากรวิจัยที่สอดคล้องกับความต้องการของทุกภาคส่วน รวมทั้งเป็นส่วนร่วมในการพัฒนาระบบมาตรฐานและคุณภาพงานวิจัยของประเทศ

กรมป่าไม้มุ่งเน้นการเพิ่มประสิทธิภาพงานวิจัยป่าไม้ด้วยเล็งเห็นความสำคัญของป่าไม้เป็นหลัก ดังนั้นการวิจัยพื้นฐานซึ่งเป็นการวิจัยที่แสวงหาข้อเท็จจริงหรือความสัมพันธ์ระหว่างข้อเท็จจริงเกี่ยวกับปรากฏการณ์ที่ศึกษา เพื่อให้เกิดความเข้าใจพื้นฐาน และเพื่อนำไปใช้ในการทดลอง สร้างสูตร กฎ หรือสร้างทฤษฎีอธิบายปรากฏการณ์ต่าง ๆ ที่เกี่ยวข้องกับการป่าไม้ทั้งหมด ไม่ว่าจะเป็นการใช้ประโยชน์จากป่าไม้ การปลูก การผลิตผลผลิตจากป่าไม้ พืชสมุนไพร รวมถึงวงจรชีวิตของป่าไม้ แต่อย่างไรก็ตามการวิจัยพื้นฐานไม่ได้มีวัตถุประสงค์ที่จะนำผลการวิจัยไปใช้ประโยชน์ทันทีในชีวิตจริง แต่จะเป็นประโยชน์ต่อการเพิ่มพูนความรู้ทางวิชาการสาขาต่าง ๆ และการวิจัยในขั้นต่อ ๆ ไป แต่อาจมีผู้นำผลการวิจัยไปใช้ประโยชน์ได้ภายหลัง ผลการวิจัยที่ได้ยังทำให้ประชาชนเข้าใจและเข้าใจการใช้ป่าไม้ให้เกิดประโยชน์อย่างยั่งยืน ซึ่งจะเป็นการรักษาสมดุลของป่าไม้ตลอดไป

**รายละเอียดกิจกรรม**

<b>(1) งบประมาณรวม</b>	<b>1,926,600 บาท</b>
- งบบุคลากร	- บาท
- งบดำเนินงาน	- บาท
- งบลงทุน	- บาท
- งบเงินอุดหนุน	- บาท
- งบรายจ่ายอื่น	1,926,600 บาท



## (2) สถานที่/พื้นที่ ดำเนินการ

## (1) หน่วยปฏิบัติงานส่วนกลาง

- สำนักวิจัยและพัฒนาการป่าไม้ กรมป่าไม้

## (2) หน่วยปฏิบัติงานส่วนภูมิภาค

## (2.1) หน่วยปฏิบัติงานส่วนกลาง

- สำนักวิจัยและพัฒนาการป่าไม้

## (2.2) หน่วยปฏิบัติงานส่วนภูมิภาค

- พื้นที่ดำเนินงาน/พื้นที่เป้าหมาย: ชุมชน พื้นที่ป่าเศรษฐกิจ ป่าชุมชน และป่าอนุรักษ์ ทั้ง 4 ภาคทั่วประเทศ

- ศูนย์พัฒนาและถ่ายทอดเทคโนโลยี 4 ภาค

- ศูนย์ส่งเสริมพัฒนาและถ่ายทอดเทคโนโลยีการใช้ประโยชน์ไม้ขนาดเล็กและของป่า จ.ราชบุรี และ จ.ขอนแก่น

- ศูนย์วนวัฒนวิจัย 4 ศูนย์ ศูนย์เมล็ดพันธุ์ไม้ 4 ศูนย์ สถานีวนวัฒนวิจัย 43 สถานี ศูนย์วิจัยผลิตผลป่าไม้ 6 ศูนย์

ศูนย์วิจัยพลังงานไม้ จ.สระบุรี และศูนย์วิจัยและพัฒนาวัสดุทดแทนไม้เพื่อชุมชน 4 ศูนย์ ในท้องที่จังหวัดสระบุรี

จันทบุรี ราชบุรี กาญจนบุรี ประจวบคีรีขันธ์ สุราษฎร์ธานี กระบี่ สงขลา ตรัง นราธิวาส นครราชสีมา ขอนแก่น

กาฬสินธุ์ อุบลราชธานี ศรีสะเกษ สุรินทร์ พิษณุโลก กำแพงเพชร แพร่ ลำปาง ตาก พะเยา เชียงราย เชียงใหม่

และลำพูน

## (3) วัตถุประสงค์

1. เพื่อเพิ่มศักยภาพงานวิจัยด้านป่าไม้ให้เป็นมาตรฐานสากล
2. เพื่อศึกษาค้นคว้าข้อเท็จจริงและความสัมพันธ์ของป่าไม้เพื่อการเพิ่มมูลค่าเพิ่มให้ผลิตภัณฑ์ป่าไม้ในขั้นพื้นฐาน
3. เพื่อค้นหาข้อมูลพื้นฐานที่จะสามารถนำไปพัฒนาต่อยอดในงานวิจัยขั้นต่อไป
4. เพื่ออธิบายข้อเท็จจริงทฤษฎีแนวใหม่ทางเศรษฐกิจ

## (4) เป้าหมาย/ตัวชี้วัด

เป้าหมาย/ตัวชี้วัด	หน่วยวัด	ปี 2561	ปี 2562	ปี 2563	ปี 2564	ปี 2565
ตัวชี้วัดเชิงปริมาณ						
- องค์กรความรู้งานวิจัยด้านป่าไม้	เรื่อง	-	-	27	27	27
- องค์กรความรู้งานวิจัยด้านป่าไม้	โครงการ	6	4	-	-	-
ตัวชี้วัดเชิงคุณภาพ						
- องค์กรความรู้งานวิจัยด้านป่าไม้ นำไปใช้ประโยชน์เพิ่มขึ้น	ร้อยละ	80	80	80	80	80



(5) แผนการปฏิบัติงาน

กิจกรรมที่ปฏิบัติ	แผนการปฏิบัติงาน													รวม
	ท.ค.	พ.ย.	ธ.ค.	ม.ค.	ก.พ.	มี.ค.	เม.ย.	พ.ค.	มิ.ย.	ก.ค.	ธ.ค.	ก.ย.		
ระบุตัวชี้วัด : องค์ความรู้งานวิจัยด้านป่าไม้	แผน	4	4	4	4	4	4	4	4	4	4	4	4	4
	งาน	โครงการ	โครงการ	โครงการ	โครงการ	โครงการ	โครงการ	โครงการ	โครงการ	โครงการ	โครงการ	โครงการ	โครงการ	โครงการ
องค์ความรู้งานวิจัยด้านป่าไม้ป่าไม้ใช้ประโยชน์เพิ่มขึ้น	แผน	80	80	80	80	80	80	80	80	80	80	80	80	80
	งาน	ร้อยละ	ร้อยละ	ร้อยละ	ร้อยละ	ร้อยละ	ร้อยละ	ร้อยละ	ร้อยละ	ร้อยละ	ร้อยละ	ร้อยละ	ร้อยละ	ร้อยละ
1. การพัฒนาวิศวกรรมวัสดุทดแทนไม้เพื่อเสริมสร้างเสถียรภาพของชุมชน	แผน	5/1	5/1	5/1	5/1	5/1	5/1	5/1	5/1	5/1	5/1	5/1	5/1	5/1
	งาน	เรื่อง/โครงการ	เรื่อง/โครงการ	เรื่อง/โครงการ	เรื่อง/โครงการ	เรื่อง/โครงการ	เรื่อง/โครงการ	เรื่อง/โครงการ	เรื่อง/โครงการ	เรื่อง/โครงการ	เรื่อง/โครงการ	เรื่อง/โครงการ	เรื่อง/โครงการ	เรื่อง/โครงการ
2. การวิจัยและพัฒนาไม้และของป่าในสวนป่าเชิงพาณิชย์เพื่อเพิ่มมูลค่าและการใช้ประโยชน์	แผน	5/1	5/1	5/1	5/1	5/1	5/1	5/1	5/1	5/1	5/1	5/1	5/1	5/1
	งาน	เรื่อง	เรื่อง	เรื่อง	เรื่อง	เรื่อง	เรื่อง	เรื่อง	เรื่อง	เรื่อง	เรื่อง	เรื่อง	เรื่อง	เรื่อง
3. การสกัดยีสต์จากต้นไม้สกุล Dalbergia เพื่อใช้เป็นข้อมูลทางนิติวิทยาศาสตร์และการตรวจพิสูจน์เนื้อไม้	แผน	1/1	1/1	1/1	1/1	1/1	1/1	1/1	1/1	1/1	1/1	1/1	1/1	1/1
	งาน	เรื่อง/โครงการ	เรื่อง/โครงการ	เรื่อง/โครงการ	เรื่อง/โครงการ	เรื่อง/โครงการ	เรื่อง/โครงการ	เรื่อง/โครงการ	เรื่อง/โครงการ	เรื่อง/โครงการ	เรื่อง/โครงการ	เรื่อง/โครงการ	เรื่อง/โครงการ	เรื่อง/โครงการ
4. วิจัยและพัฒนาคุณภาพของการบูรเพื่อการใช้ประโยชน์	แผน	1/1	1/1	1/1	1/1	1/1	1/1	1/1	1/1	1/1	1/1	1/1	1/1	1/1
	งาน	เรื่อง/โครงการ	เรื่อง/โครงการ	เรื่อง/โครงการ	เรื่อง/โครงการ	เรื่อง/โครงการ	เรื่อง/โครงการ	เรื่อง/โครงการ	เรื่อง/โครงการ	เรื่อง/โครงการ	เรื่อง/โครงการ	เรื่อง/โครงการ	เรื่อง/โครงการ	เรื่อง/โครงการ

(6) แผนการใช้จ่ายเงิน

หมวดรายจ่าย	แผนการใช้จ่ายเงิน												
	ท.ค.	พ.ย.	ธ.ค.	ม.ค.	ก.พ.	มี.ค.	เม.ย.	พ.ค.	มิ.ย.	ก.ค.	ธ.ค.	ก.ย.	รวม
งบบุคลากร	-	-	-	-	-	-	-	-	-	-	-	-	-
งบดำเนินงาน	-	-	-	-	-	-	-	-	-	-	-	-	-
งบลงทุน	-	-	-	-	-	-	-	-	-	-	-	-	-
งบเงินอุดหนุน	-	-	-	-	-	-	-	-	-	-	-	-	-
งบรายจ่ายอื่น	228,900	228,900	228,800	141,300	141,300	141,300	134,900	134,900	134,800	137,200	137,200	137,100	1,926,600
<b>รวม</b>	<b>228,900</b>	<b>228,900</b>	<b>228,800</b>	<b>141,300</b>	<b>141,300</b>	<b>141,300</b>	<b>134,900</b>	<b>134,900</b>	<b>134,800</b>	<b>137,200</b>	<b>137,200</b>	<b>137,100</b>	<b>1,926,600</b>

(7) งบค่าการจัดสรรงบประมาณ

หน่วยปฏิบัติ	วงเงิน	บาท
1) ปฏิบัติงานในพื้นที่ส่วนกลาง		1,926,600
2) ปฏิบัติงานในพื้นที่ส่วนภูมิภาค		-
<b>หน่วยเบิกจ่าย</b>		<b>1,926,600</b>
1) เบิกจ่ายส่วนกลาง	วงเงิน	1,926,600
2) เบิกจ่ายส่วนภูมิภาค	วงเงิน	-

(8) งบค่าการจัดสรรงบประมาณ

- 1) คนปรึภษาและภารกิจที่ได้รับ
- 2) พื้นที่ในการปฏิบัติงาน

(9) ผลที่คาดว่าจะได้รับ

- 1) ผลการวิจัยที่สามารถนำไปพัฒนาต่อยอดได้ทั้งเชิงพาณิชย์ อุตสาหกรรม และชุมชน
- 2) ประชาชนสามารถนำองค์ความรู้จากงานวิจัยไปพัฒนาต่อยอดและใช้ป่าไม้ได้อย่างเป็นระบบบูรณาการ
- 3) บุคลากรวิจัยที่มีคุณภาพสอดคล้องกับความต้องการของทุกภาคส่วน

(10) ข้อมูล/รายละเอียดอื่น ๆ (ถ้ามี)





แผนงาน บูรณาการวิจัยและนวัตกรรม  
โครงการวิจัยและพัฒนางานด้านป่าไม้  
กิจกรรม วิจัยประยุกต์



รายละเอียดประกอบคำขอของงบประมาณจ่าย  
ประจำปีงบประมาณ พ.ศ. 2562  
แผนงานบูรณาการวิจัยและนวัตกรรม  
โครงการวิจัยและพัฒนางานป่าไม้  
กิจกรรมวิจัยประยุกต์

หน่วยงานรับผิดชอบ

- สำนักวิจัยและพัฒนาการป่าไม้ กรมป่าไม้

สรุปสาระสำคัญ

เพื่อเป็นการเพิ่มประสิทธิภาพงานวิจัยป่าไม้ในทุก ๆ ด้านให้เป็นมาตรฐานสากล และสามารถนำผลการวิจัยไปพัฒนาต่อยอดให้เกิดประโยชน์ทั้งเชิงพาณิชย์ อุตสาหกรรม คริวเรือน สังกม และชุมชน อีกทั้งยังเป็นการพัฒนางานวิจัยด้านป่าไม้ให้เป็นระบบบูรณาการ สามารถทำงานร่วมกับหน่วยงานหลักที่เกี่ยวข้อง ทั้งยังเป็นการสร้างความร่วมมือระหว่างนักวิจัย สถาบันการศึกษา สถาบันการวิจัยทั้งในและต่างประเทศ และหน่วยงานภาครัฐในการลงทุนวิจัย สร้างองค์ความรู้ ส่งเสริมการผลิตและพัฒนาบุคลากรวิจัยที่สอดคล้องกับความต้องการของทุกภาคส่วน รวมทั้งเป็นส่วนร่วมในการพัฒนาระบบมาตรฐานและคุณภาพงานวิจัยของประเทศ

กรมป่าไม้ได้ตระหนักถึงความสำคัญของป่าไม้และวัฏจักรของป่าไม้เพื่อที่จะคงความสมบูรณ์ของป่าไม้ให้สมบูรณ์ตลอดไป จึงได้เล็งเห็นว่างานวิจัยด้านป่าไม้เป็นส่วนสำคัญที่ช่วยพัฒนาการใช้ประโยชน์ให้เป็นระบบและครบวงจร ดังนั้นจึงได้เร่งพัฒนางานวิจัยให้เป็นการวิจัยประยุกต์เพื่อที่จะได้นำผลของการวิจัยหรือข้อค้นพบจากการวิจัยพื้นฐาน หรือนำความรู้ทฤษฎีที่มีผู้สร้าง หรือศึกษาไว้ไปใช้ทดลองแก้ไขปัญหาหรือนำไปประยุกต์ใช้ให้เกิดประโยชน์ในด้านต่าง ๆ เช่น การวิจัยการจัดการจัดเก็บเมล็ดไม้สายพันธุ์ดี การเพาะชำกล้าไม้สายพันธุ์ดี การศึกษาแหล่งผลิตเมล็ดพันธุ์เมล็ดไม้ การเจริญเติบโต การป้องกันรักษาโรคแมลงทำลายไม้ การสกัดหาสารสำคัญจากพืชสมุนไพร การใช้พลังงานทดแทนไม้ การแปรรูปไม้ การผลิตเชื้อและกระดาษจากไม้ด้วยกรรมวิธีต่าง ๆ และรวมไปถึงการใช้วัสดุทดแทนไม้จากเศษไม้ปลายไม้ หรือเศษเหลือทิ้งจากวัศดูการเกษตรต่าง ๆ ซึ่งการวิจัยทั้งหมดนี้จะถูกนำไปถ่ายทอดทำให้เกิดการใช้ป่าไม้อย่างเป็นระบบต่อไป

รายละเอียดกิจกรรม

(1) งบประมาณรวม	2,204,300 บาท
- งบบุคลากร	- บาท
- งบดำเนินงาน	- บาท
- งบลงทุน	- บาท
- งบเงินอุดหนุน	- บาท
- งบรายจ่ายอื่น	2,204,300 บาท



## (2) สถานที่/ พื้นที่ ดำเนินการ

## (1) หน่วยปฏิบัติงานส่วนกลาง

- สำนักวิจัยและพัฒนาการป่าไม้ กรมป่าไม้

## (2) หน่วยปฏิบัติงานส่วนภูมิภาค

## (2.1) หน่วยปฏิบัติงานส่วนกลาง

- สำนักวิจัยและพัฒนาการป่าไม้

## (2.2) หน่วยปฏิบัติงานส่วนภูมิภาค

- พื้นที่ดำเนินงาน/พื้นที่เป้าหมาย: ชุมชน พื้นที่ป่าเศรษฐกิจ ป่าชุมชน และป่าอนุรักษ์ ทั้ง 4 ภาคทั่วประเทศ
- ศูนย์พัฒนาและถ่ายทอดเทคโนโลยี 4 ภาค
- ศูนย์ส่งเสริมพัฒนาและถ่ายทอดเทคโนโลยีการใช้ประโยชน์ไม้ขนาดเล็กและของป่า จ.ราชบุรี และ จ.ขอนแก่น
- ศูนย์วันวัฒนวิทย์ 4 ศูนย์ ศูนย์เมล็ดพันธุ์ไม้ 4 ศูนย์ สถานีวันวัฒนวิทย์ 43 สถานี ศูนย์วิจัยผลิตผลป่าไม้ 6 ศูนย์ ศูนย์วิจัยพลังงานไม้ จ.สระบุรี และศูนย์วิจัยและพัฒนาวัสดุทดแทนไม้เพื่อชุมชน 4 ศูนย์ ในท้องที่จังหวัดสระบุรี จันทบุรี ราชบุรี กาญจนบุรี ประจวบคีรีขันธ์ สุราษฎร์ธานี กระบี่ สงขลา ตรัง นราธิวาส นครราชสีมา ขอนแก่น กาฬสินธุ์ อุบลราชธานี ศรีสะเกษ สุรินทร์ พิจิตร ภูเก็ต กำแพงเพชร แพร่ ลำปาง ตาก พะเยา เชียงราย เชียงใหม่ และลำพูน

## (3) วัตถุประสงค์

1. เพื่อเพิ่มศักยภาพงานวิจัยด้านป่าไม้ให้เป็นมาตรฐานสากล
2. เพื่อนำเอาผลจากการวิจัยประยุกต์ไปใช้ทดลองแก้ไขปัญหาหรือนำไปประยุกต์ใช้ให้เกิดประโยชน์ในด้านต่าง ๆ
3. เพื่อสร้างความร่วมมือระหว่างนักวิจัย สถาบันการศึกษา สถาบันการวิจัยทั้งในและต่างประเทศ
4. เพื่อส่งเสริมการผลิตและพัฒนาบุคลากรวิจัยที่สอดคล้องกับความต้องการของทุกภาคส่วน

## (4) เป้าหมาย/ตัวชี้วัด

เป้าหมาย/ตัวชี้วัด	หน่วยวัด	ปี 2561	ปี 2562	ปี 2563	ปี 2564	ปี 2565
<b>ตัวชี้วัดเชิงปริมาณ</b>						
- องค์กรความรู้งานวิจัยด้านป่าไม้	เรื่อง	-	-	20	20	20
- องค์กรความรู้งานวิจัยด้านป่าไม้	โครงการ	6	6	-	-	-
<b>ตัวชี้วัดเชิงคุณภาพ</b>						
- องค์กรความรู้งานวิจัยด้านป่าไม้ นำไปใช้ประโยชน์เพิ่มขึ้น	ร้อยละ	80	80	80	80	80

(5) แผนการปฏิบัติงาน

กิจกรรมที่ปฏิบัติ		แผนการปฏิบัติงาน												
		ค.ค.	พ.ย.	ธ.ค.	ม.ค.	ก.พ.	มี.ค.	เม.ย.	พ.ค.	มิ.ย.	ก.ค.	ต.ค.	ก.ย.	รวม
ระบุตัวชี้วัด : องค์ความรู้งานวิจัยด้านป่าไม้	แผน	6	6	6	6	6	6	6	6	6	6	6	6	6
	งาน	โครงการ	โครงการ	โครงการ	โครงการ	โครงการ	โครงการ	โครงการ	โครงการ	โครงการ	โครงการ	โครงการ	โครงการ	โครงการ
องค์ความรู้งานวิจัยด้านป่าไม้ นำไปใช้ประโยชน์เพิ่มขึ้น	แผน	80	80	80	80	80	80	80	80	80	80	80	80	80
	งาน	ร้อยละ	ร้อยละ	ร้อยละ	ร้อยละ	ร้อยละ	ร้อยละ	ร้อยละ	ร้อยละ	ร้อยละ	ร้อยละ	ร้อยละ	ร้อยละ	ร้อยละ
1. การวิจัยและพัฒนาพันธุ์ไม้พุ่มเพื่อการปลูกป่าและการใช้ประโยชน์	แผน	2/1	2/1	2/1	2/1	2/1	2/1	2/1	2/1	2/1	2/1	2/1	2/1	2/1
	งาน	เรื่อง/โครงการ	เรื่อง/โครงการ	เรื่อง/โครงการ	เรื่อง/โครงการ	เรื่อง/โครงการ	เรื่อง/โครงการ	เรื่อง/โครงการ	เรื่อง/โครงการ	เรื่อง/โครงการ	เรื่อง/โครงการ	เรื่อง/โครงการ	เรื่อง/โครงการ	เรื่อง/โครงการ
2. การพัฒนาระบบการเพาะเลี้ยงและการใช้ประโยชน์ครั้ง	แผน	3/1	3/1	3/1	3/1	3/1	3/1	3/1	3/1	3/1	3/1	3/1	3/1	3/1
	งาน	เรื่อง/โครงการ	เรื่อง/โครงการ	เรื่อง/โครงการ	เรื่อง/โครงการ	เรื่อง/โครงการ	เรื่อง/โครงการ	เรื่อง/โครงการ	เรื่อง/โครงการ	เรื่อง/โครงการ	เรื่อง/โครงการ	เรื่อง/โครงการ	เรื่อง/โครงการ	เรื่อง/โครงการ
3. การพัฒนาสายพันธุ์ลูกผสมพันธุ์ไม้ที่ทนต่อความแห้งแล้งและอุทกภัย	แผน	1/1	1/1	1/1	1/1	1/1	1/1	1/1	1/1	1/1	1/1	1/1	1/1	1/1
	งาน	เรื่อง/โครงการ	เรื่อง/โครงการ	เรื่อง/โครงการ	เรื่อง/โครงการ	เรื่อง/โครงการ	เรื่อง/โครงการ	เรื่อง/โครงการ	เรื่อง/โครงการ	เรื่อง/โครงการ	เรื่อง/โครงการ	เรื่อง/โครงการ	เรื่อง/โครงการ	เรื่อง/โครงการ
4. การจัดการสวนป่าตัวอย่างยั่งยืนเพื่อเกษตรกร (ระยะที่สอง)	แผน	2/1	2/1	2/1	2/1	2/1	2/1	2/1	2/1	2/1	2/1	2/1	2/1	2/1
	งาน	เรื่อง/โครงการ	เรื่อง/โครงการ	เรื่อง/โครงการ	เรื่อง/โครงการ	เรื่อง/โครงการ	เรื่อง/โครงการ	เรื่อง/โครงการ	เรื่อง/โครงการ	เรื่อง/โครงการ	เรื่อง/โครงการ	เรื่อง/โครงการ	เรื่อง/โครงการ	เรื่อง/โครงการ
5. การใช้ประโยชน์ไม้ตามศักยภาพการใช้งาน	แผน	1/1	1/1	1/1	1/1	1/1	1/1	1/1	1/1	1/1	1/1	1/1	1/1	1/1
	งาน	เรื่อง/โครงการ	เรื่อง/โครงการ	เรื่อง/โครงการ	เรื่อง/โครงการ	เรื่อง/โครงการ	เรื่อง/โครงการ	เรื่อง/โครงการ	เรื่อง/โครงการ	เรื่อง/โครงการ	เรื่อง/โครงการ	เรื่อง/โครงการ	เรื่อง/โครงการ	เรื่อง/โครงการ
6. การประเมินมูลค่าทางเศรษฐศาสตร์ของพื้นที่พิทักษ์	แผน	1/1	1/1	1/1	1/1	1/1	1/1	1/1	1/1	1/1	1/1	1/1	1/1	1/1
	งาน	เรื่อง/โครงการ	เรื่อง/โครงการ	เรื่อง/โครงการ	เรื่อง/โครงการ	เรื่อง/โครงการ	เรื่อง/โครงการ	เรื่อง/โครงการ	เรื่อง/โครงการ	เรื่อง/โครงการ	เรื่อง/โครงการ	เรื่อง/โครงการ	เรื่อง/โครงการ	เรื่อง/โครงการ

(6) แผนการใช้เงิน

หมวดรายจ่าย	แผนการใช้เงิน												
	ค.ค.	พ.ย.	ธ.ค.	ม.ค.	ก.พ.	มี.ค.	เม.ย.	พ.ค.	มิ.ย.	ก.ค.	ต.ค.	ก.ย.	รวม
งบบุคลากร	-	-	-	-	-	-	-	-	-	-	-	-	-
งบดำเนินงาน	-	-	-	-	-	-	-	-	-	-	-	-	-
งบลงทุน	-	-	-	-	-	-	-	-	-	-	-	-	-
งบเงินอุดหนุน	-	-	-	-	-	-	-	-	-	-	-	-	-
งบรายจ่ายอื่น	261,800	261,900	261,900	161,600	161,600	161,700	154,300	154,300	154,300	157,000	157,000	156,900	2,204,300
รวม	261,800	261,900	261,900	161,600	161,600	161,700	154,300	154,300	154,300	157,000	157,000	156,900	2,204,300

(7) ผลการใช้จ่ายงบประมาณ

หน่วยปฏิบัติ		2,204,300	บาท
1) ปฏิบัติงานในพื้นที่ส่วนกลาง	วงเงิน	2,204,300	บาท
2) ปฏิบัติงานในพื้นที่ส่วนภูมิภาค	วงเงิน	-	บาท
หน่วยเบิกจ่าย		2,204,300	บาท
1) เบิกจ่ายส่วนกลาง	วงเงิน	2,204,300	บาท
2) เบิกจ่ายส่วนภูมิภาค	วงเงิน	-	บาท

(8) ผลการใช้จ่ายงบประมาณ

- 1) ความปริมาณและการกักเก็บที่ได้รับ
- 2) พื้นที่ในการปฏิบัติงาน

(9) ผลที่คาดว่าจะได้รับ

- 1) ผลการวิจัยที่สามารถนำไปพัฒนาต่อยอดได้ทั้งเชิงพาณิชย์ อุศตสาหกรรม และชุมชน
- 2) ประชาชนสามารถนำองค์ความรู้จากงานวิจัยไปพัฒนาต่อยอดและใช้ป่าไม้ได้อย่างเป็นระบบบูรณาการ
- 3) บุคลากรวิจัยที่มีคุณภาพสอดคล้องกับความต้องการของทุกภาคส่วน

(10) ข้อมูลรายละเอียดอื่น ๆ (ถ้ามี)







แผนงาน บูรณาการวิจัยและนวัตกรรม  
โครงการวิจัยและพัฒนานวัตกรรมในงานด้านป่าไม้  
กิจกรรม จัดการความรู้การวิจัย เพื่อนำไปสู่การพัฒนาชุมชนและสังคม

รายละเอียดประกอบคำของบประมาณจ่าย  
ประจำปีงบประมาณ พ.ศ. 2562  
แผนงานบูรณาการวิจัยและนวัตกรรม  
โครงการวิจัยและพัฒนานวัตกรรมในงานด้านป่าไม้  
กิจกรรมการจัดการความรู้การวิจัย เพื่อนำไปสู่การพัฒนาชุมชนและสังคม

หน่วยงานรับผิดชอบ

- สำนักวิจัยและพัฒนาการป่าไม้ กรมป่าไม้

สรุปสาระสำคัญ

เพื่อเป็นการเพิ่มประสิทธิภาพงานวิจัยป่าไม้ในทุก ๆ ด้านให้เป็นมาตรฐานสากล และสามารถนำผลการวิจัยไปพัฒนาต่อยอดให้เกิดประโยชน์ทั้งเชิงพาณิชย์ อุตสาหกรรม คริวเรือน สังคม และชุมชน อีกทั้งยังเป็นการพัฒนางานวิจัยด้านป่าไม้ให้เป็นระบบบูรณาการ สามารถทำงานร่วมกับหน่วยงานหลักที่เกี่ยวข้อง ทั้งยังเป็นการสร้างความร่วมมือระหว่างนักวิจัย สถาบันการศึกษา สถาบันการวิจัยทั้งในและต่างประเทศ และหน่วยงานภาครัฐในการลงทุนวิจัย สร้างองค์ความรู้ ส่งเสริมการผลิตและพัฒนาบุคลากรวิจัยที่สอดคล้องกับความต้องการของทุกภาคส่วน รวมทั้งเป็นส่วนร่วมในการพัฒนาระบบมาตรฐานและคุณภาพงานวิจัยของประเทศ

การวิจัยและพัฒนาเป็นการวิจัยเพื่อสร้างหรือค้นหาแนวคิด แนวทาง วิธีปฏิบัติหรือสิ่งประดิษฐ์ที่ได้ไปสู่การพัฒนาเปลี่ยนแปลงสิ่งใหม่ ๆ ที่มาไม่ว่าจะเป็นสิ่งประดิษฐ์ ผลิตภัณฑ์ นวัตกรรม รูปแบบ กระบวนการใหม่ ๆ เพื่อให้เกิดการใช้ป่าไม้ให้เป็นระบบ อีกทั้งยังคงความสมบูรณ์ของป่าไม้ให้ยั่งยืนและยังเป็นการช่วยพัฒนาอาชีพให้แก่ประชาชนให้เกิดรายได้และเป็นการเสริมสร้างความมั่นคงให้แก่ประเทศชาติได้ พร้อมทั้งเป็นการสร้างนวัตกรรมอุตสาหกรรมป่าไม้ให้เป็นอุตสาหกรรมระดับมาตรฐานโลก

รายละเอียดกิจกรรม

(1) งบประมาณรวม	1,729,900 บาท
- งบบุคลากร	- บาท
- งบดำเนินงาน	- บาท
- งบลงทุน	- บาท
- งบเงินอุดหนุน	- บาท
- งบรายจ่ายอื่น	1,729,900 บาท



**(2) สถานที่/พื้นที่ ดำเนินการ****(1) หน่วยปฏิบัติงานส่วนกลาง**

- สำนักวิจัยและพัฒนาการป่าไม้ กรมป่าไม้

**(2) หน่วยปฏิบัติงานส่วนภูมิภาค****(2.1) หน่วยปฏิบัติงานส่วนกลาง**

- สำนักวิจัยและพัฒนาการป่าไม้

**(2.2) หน่วยปฏิบัติงานส่วนภูมิภาค**

- พื้นที่ดำเนินงาน/พื้นที่เป้าหมาย: ชุมชน พื้นที่ป่าเศรษฐกิจ ป่าชุมชน และป่าอนุรักษ์ ทั้ง 4 ภาคทั่วประเทศ

- ศูนย์พัฒนาและถ่ายทอดเทคโนโลยี 4 ภาค

- ศูนย์ส่งเสริมพัฒนาและถ่ายทอดเทคโนโลยีการใช้ประโยชน์ไม้ขนาดเล็กและของป่า จ.ราชบุรี และ จ.ขอนแก่น

- ศูนย์วนวัฒนวิจัย 4 ศูนย์ ศูนย์เมล็ดพันธุ์ไม้ 4 ศูนย์ สถานีวนวัฒนวิจัย 43 สถานี ศูนย์วิจัยผลิตผลป่าไม้ 6 ศูนย์

ศูนย์วิจัยพลังงานไม้ จ.สระบุรี และศูนย์วิจัยและพัฒนาวัสดุทดแทนไม้เพื่อชุมชน 4 ศูนย์ ในท้องที่จังหวัดสระบุรี

จันทบุรี ราชบุรี กาญจนบุรี ประจวบคีรีขันธ์ สุราษฎร์ธานี กระบี่ สงขลา ตรัง นราธิวาส นครราชสีมา ขอนแก่น

กาฬสินธุ์ อุบลราชธานี ศรีสะเกษ สุรินทร์ พิจิตร โลก กำแพงเพชรแพร่ ลำปาง ตาก พะเยา เชียงราย เชียงใหม่

และลำพูน

**(3) วัตถุประสงค์**

1. เพื่อเพิ่มศักยภาพงานวิจัยด้านป่าไม้ให้เป็นมาตรฐานสากล
2. เพื่อยกระดับงานวิจัยและพัฒนาสามารถนำไปใช้ประโยชน์ทั้งในเชิงพาณิชย์ สังคม และชุมชนแบบบูรณาการ
3. เพื่อสร้างความร่วมมือระหว่างนักวิจัย สถาบันการศึกษา สถาบันการวิจัยทั้งในและต่างประเทศ
4. เพื่อส่งเสริมการผลิตและพัฒนาบุคลากรวิจัยที่สอดคล้องกับความต้องการของทุกภาคส่วน

**(4) เป้าหมาย/ตัวชี้วัด**

เป้าหมาย/ตัวชี้วัด	หน่วยวัด	ปี 2561	ปี 2562	ปี 2563	ปี 2564	ปี 2565
<b>ตัวชี้วัดเชิงปริมาณ</b>						
- องค์กรความรู้งานวิจัยด้านป่าไม้	เรื่อง	-	-	20	20	20
- องค์กรความรู้งานวิจัยด้านป่าไม้	โครงการ	3	3	-	-	-
<b>ตัวชี้วัดเชิงคุณภาพ</b>						
- องค์กรความรู้งานวิจัยด้านป่าไม้ นำไปใช้ประโยชน์เพิ่มขึ้น	ร้อยละ	80	80	80	80	80



(5) แผนการปฏิบัติงาน

กิจกรรมที่ปฏิบัติ	แผนการปฏิบัติงาน												
	ต.ค.	พ.ย.	ธ.ค.	ม.ค.	ก.พ.	มี.ค.	เม.ย.	พ.ค.	มิ.ย.	ก.ค.	ต.ค.	ก.ย.	รวม
ระบุตัวชี้วัด : องค์กรงานวิจัยด้านวิสัยทัศน์เป้าหมาย	แผน	3	3	3	3	3	3	3	3	3	3	3	3
	งาน	โครงการ	โครงการ	โครงการ	โครงการ	โครงการ	โครงการ	โครงการ	โครงการ	โครงการ	โครงการ	โครงการ	โครงการ
องค์กรงานวิจัยด้านวิสัยทัศน์เป้าหมายนำไปใช้ประโยชน์เพิ่มขึ้น	แผน	80	80	80	80	80	80	80	80	80	80	80	80
	งาน	ร้อยละ	ร้อยละ	ร้อยละ	ร้อยละ	ร้อยละ	ร้อยละ	ร้อยละ	ร้อยละ	ร้อยละ	ร้อยละ	ร้อยละ	ร้อยละ
1. การวิจัยและพัฒนาเทคโนโลยีจากไอทีที่มีคุณภาพเชิงเศรษฐกิจ	แผน	5/1	5/1	5/1	5/1	5/1	5/1	5/1	5/1	5/1	5/1	5/1	5/1
	งาน	เรื่อง/โครงการ	เรื่อง/โครงการ	เรื่อง/โครงการ	เรื่อง/โครงการ	เรื่อง/โครงการ	เรื่อง/โครงการ	เรื่อง/โครงการ	เรื่อง/โครงการ	เรื่อง/โครงการ	เรื่อง/โครงการ	เรื่อง/โครงการ	เรื่อง/โครงการ
2. วิจัยและพัฒนาการนำไปใช้เพื่อการใช้ประโยชน์อย่างยั่งยืน	แผน	4/1	4/1	4/1	4/1	4/1	4/1	4/1	4/1	4/1	4/1	4/1	4/1
	งาน	เรื่อง/โครงการ	เรื่อง/โครงการ	เรื่อง/โครงการ	เรื่อง/โครงการ	เรื่อง/โครงการ	เรื่อง/โครงการ	เรื่อง/โครงการ	เรื่อง/โครงการ	เรื่อง/โครงการ	เรื่อง/โครงการ	เรื่อง/โครงการ	เรื่อง/โครงการ
3. การใช้ประโยชน์ที่เทียบเคียงและลิเคิลแดน	แผน	3/1	3/1	3/1	3/1	3/1	3/1	3/1	3/1	3/1	3/1	3/1	3/1
	งาน	เรื่อง/โครงการ	เรื่อง/โครงการ	เรื่อง/โครงการ	เรื่อง/โครงการ	เรื่อง/โครงการ	เรื่อง/โครงการ	เรื่อง/โครงการ	เรื่อง/โครงการ	เรื่อง/โครงการ	เรื่อง/โครงการ	เรื่อง/โครงการ	เรื่อง/โครงการ

(6) แผนการใช้จ่ายเงิน

หมวดรายจ่าย	แผนการใช้จ่ายเงิน												
	ต.ค.	พ.ย.	ธ.ค.	ม.ค.	ก.พ.	มี.ค.	เม.ย.	พ.ค.	มิ.ย.	ก.ค.	ต.ค.	ก.ย.	รวม
งบบุคลากร	-	-	-	-	-	-	-	-	-	-	-	-	-
งบดำเนินงาน	-	-	-	-	-	-	-	-	-	-	-	-	-
งบลงทุน	-	-	-	-	-	-	-	-	-	-	-	-	-
งบเงินอุดหนุน	-	-	-	-	-	-	-	-	-	-	-	-	-
งบรายจ่ายอื่น	205,500	205,500	205,500	126,800	126,900	126,900	121,100	121,100	121,100	123,200	123,200	123,100	1,729,900
<b>รวม</b>	<b>205,500</b>	<b>205,500</b>	<b>205,500</b>	<b>126,800</b>	<b>126,900</b>	<b>126,900</b>	<b>121,100</b>	<b>121,100</b>	<b>121,100</b>	<b>123,200</b>	<b>123,200</b>	<b>123,100</b>	<b>1,729,900</b>

(7) แผนการจัดสรรงบประมาณ

<b>หน่วยปฏิบัติ</b>		<u>1,729,900</u>	บาท
1) ปฏิบัติงานในพื้นที่ส่วนกลาง	วงเงิน	1,729,900	บาท
2) ปฏิบัติงานในพื้นที่ส่วนภูมิภาค	วงเงิน	-	บาท
<b>หน่วยเบิกจ่าย</b>		<u>1,729,900</u>	บาท
1) เบิกจ่ายส่วนกลาง	วงเงิน	1,729,900	บาท
2) เบิกจ่ายส่วนภูมิภาค	วงเงิน	-	บาท

(8) แผนการจัดสรรงบประมาณ

- 1) ความปริมาณและการกิจที่ได้รับ
- 2) พื้นที่ในการปฏิบัติงาน

(9) ผลที่คาดว่าจะได้รับ

- 1) ผลการวิจัยที่สามารถนำไปพัฒนาต่อยอดได้ทั้งเชิงพาณิชย์ อุตสาหกรรม และชุมชน
- 2) ประชาชนสามารถนำองค์ความรู้จากงานวิจัยไปพัฒนาต่อยอดและใช้ไปได้อย่างเป็นระบบบูรณาการ
- 3) บุคลากรวิจัยที่มีคุณภาพสอดคล้องกับความต้องการของทุกภาคส่วน

(10) ข้อบ่งรายละเอียดอื่น ๆ (ถ้ามี)





แผนงาน บูรณาการบริหารจัดการทรัพยากรน้ำ

โครงการปลูกป่าเพื่อฟื้นฟูป่าระบบนิเวศน์

กิจกรรม โครงการฟื้นฟูป่าระบบนิเวศน์ในพื้นที่ป่าสงวนแห่งชาติ



รายละเอียดประกอบงบประมาณรายจ่าย  
ประจำปีงบประมาณ พ.ศ. 2562  
แผนงานบูรณาการบริหารจัดการทรัพยากรน้ำ  
โครงการปลูกป่าเพื่อฟื้นฟูป่าระบบนิเวศน์  
กิจกรรมโครงการฟื้นฟูป่าระบบนิเวศน์ในพื้นที่ป่าสงวนแห่งชาติ

\*\*\*\*\*

**หน่วยงานรับผิดชอบ**

- (1) ส่วนปลูกป่าภาครัฐ สำนักส่งเสริมการปลูกป่า กรมป่าไม้  
(2) .....

**สรุปสาระสำคัญ**

คณะรักษาความสงบแห่งชาติได้มีคำสั่ง ที่ 85/2557 ลงวันที่ 3 กรกฎาคม พ.ศ. 2557 แต่งตั้งคณะกรรมการกำหนดนโยบายและบริหารจัดการน้ำ เพื่อให้การพัฒนาและบริหารจัดการทรัพยากรน้ำของประเทศไทย เป็นไปอย่างรวดเร็ว มีประสิทธิภาพ ป้องกันและบรรเทาปัญหาน้ำแล้ง น้ำท่วม รวมทั้งป้องกันภัยพิบัติให้กับประชาชนได้อย่างแท้จริง

**นโยบายและมติ ครม.ที่เกี่ยวข้อง**

- แผนพัฒนาเศรษฐกิจและสังคมแห่งชาติ ฉบับที่ 12 (พ.ศ. 2560-2564) ข้อ 5.5 การสร้างความเจริญเติบโตทางเศรษฐกิจและสังคมอย่างเป็นมิตรกับสิ่งแวดล้อม

5.5.1 การรักษาทุนทางธรรมชาติเพื่อการเติบโตสีเขียว ใช้ประโยชน์จากทุนธรรมชาติโดยคำนึงถึงขีดจำกัดและศักยภาพในการฟื้นตัวปกป้องรักษาทรัพยากรป่าไม้ โดยสนธิกำลังของทุกภาคส่วนนำระบบสารสนเทศมาใช้ในการบริหารจัดการ บังคับใช้กฎหมายอย่างมีประสิทธิภาพและเป็นธรรม เพิ่มพื้นที่ป่าไม้โดยส่งเสริมการปลูกไม้มีค่าทางเศรษฐกิจระยะยาว อนุรักษ์และใช้ประโยชน์ความหลากหลายทางชีวภาพ อย่างยั่งยืนและแบ่งปันผลประโยชน์อย่างเป็นธรรม รวมทั้งผลักดันแนวทางการประเมินมูลค่าของระบบนิเวศ และการสร้างรายได้จากการอนุรักษ์ จัดสรรที่ดินให้แก่ผู้ยากไร้ กระจายการถือครองที่ดิน จัดทำฐานข้อมูลที่ดินเพื่อการบริหารจัดการอย่างเป็นระบบ การจัดเก็บภาษีที่ดินในอัตราก้าวหน้า กำหนดเขตการถือครองที่ดินที่เหมาะสม และกำหนดมาตรการป้องกันการถือครองที่ดินของคนต่างชาติ บริหารจัดการน้ำ เพื่อให้เกิดความยั่งยืน บูรณาการระหว่างหน่วยงานอย่างเป็นระบบ สร้างศูนย์ข้อมูลทรัพยากรน้ำ จัดตั้งองค์การบริหารจัดการน้ำในระดับพื้นที่ เช่น คณะกรรมการลุ่มน้ำ และองค์กรผู้ใช้น้ำ คุ้มครองทรัพยากรทางทะเลและชายฝั่ง ลดเชิงนโยบายระหว่างความขัดแย้ง การพัฒนาโครงสร้างพื้นฐาน การท่องเที่ยว การประมง และวิถีชีวิตของชุมชนบริหารจัดการโดยกำหนดปริมาณที่เหมาะสมในการน้ำแร่ มาใช้ประโยชน์ คำนึงถึงความจำเป็นและมูลค่าในอนาคต บังคับใช้มาตรการควบคุมผลกระทบจากการทำเหมืองแร่ของประชาชน ที่ก่อมลพิษต่อสภาพแวดล้อมและสุขภาพ

- นโยบายของรัฐบาล พลเอก ประยุทธ์ จันทร์โอชา นายกรัฐมนตรี เมื่อวันที่ 12 กันยายน 2557

ข้อ 9 การรักษาความมั่นคงของฐานทรัพยากรและสร้างสมดุลระหว่างการอนุรักษ์กับการใช้ประโยชน์อย่างยั่งยืน  
9.1 เร่งปกป้องและฟื้นฟูป่าอนุรักษ์ ทรัพยากรป่าไม้และสัตว์ป่า แก้ไขการบุกรุกที่ดินของรัฐ จัดทำแนวเขตที่ดินของรัฐให้ชัดเจน ปรับปรุงกฎหมายให้ทันสมัย บังคับใช้กฎหมายอย่างมีประสิทธิภาพและเป็นธรรม

- ยุทธศาสตร์กระทรวง 1. สงวน อนุรักษ์ ฟื้นฟูและบริหารจัดการทรัพยากรธรรมชาติ เพื่อตอบสนองต่อการพัฒนาอย่างยั่งยืนและสอดคล้องกับปรัชญาเศรษฐกิจพอเพียง



- นโยบาย รมว.ทส. ที่มอบให้กลุ่มภารกิจด้านทรัพยากรธรรมชาติ ได้แก่ บูรณาการแผนระหว่างหน่วยงานภายในและภายนอก ทส. กำหนดมาตรการ/เพิ่มประสิทธิภาพการป้องกัน ป่าไม้ และอนุรักษ์ทรัพยากร และที่ดินของรัฐ สร้างการมีส่วนร่วมของภาคประชาชนและเอกชนในการปลูกป่า และสร้างความสมดุลของระบบนิเวศโดยจัดการทรัพยากรป่าไม้ ดินและน้ำให้เอื้อประโยชน์ต่อการดำรงชีวิตของประชาชน เพื่อลดความสูญเสียของชีวิตและทรัพย์สินจากปัญหาน้ำท่วม ภัยแล้ง และหมอกควันไฟป่า

- คณะรักษาความสงบแห่งชาติได้มีคำสั่ง ที่ 85/2557 ลงวันที่ 3 กรกฎาคม พ.ศ. 2557 แต่งตั้งคณะกรรมการกำหนดนโยบายและบริหารจัดการน้ำ โดยฝ่ายเลขานุการได้ประสานงานให้กรมป่าไม้จัดทำโครงการฟื้นฟูระบบนิเวศเพื่อร่วมจัดทำแผนยุทธศาสตร์การบริหารจัดการทรัพยากรน้ำ

- นโยบาย รมว.ทส. ด้านนโยบายด้านการวิจัยและความร่วมมือด้านทรัพยากรธรรมชาติและสิ่งแวดล้อมระหว่างประเทศ ได้แก่ ส่งเสริมและพัฒนางานวิจัยด้านทรัพยากรธรรมชาติและสิ่งแวดล้อมที่สามารถนำไปสู่การปฏิบัติได้จริง สอดคล้องกับยุทธศาสตร์ ทส. และยุทธศาสตร์ประเทศ

#### รายละเอียดกิจกรรม

1) งบประมาณ	117,000,000	บาท
- งบบุคลากร	-	บาท
- งบดำเนินงาน		บาท
- งบลงทุน	117,000,000	บาท
- งบอุดหนุน	-	บาท
- งบรายจ่ายอื่น	-	บาท

#### 2) สถานที่/พื้นที่ดำเนินการ

บริเวณต้นน้ำลำธารและพื้นที่เสี่ยงต่อการเกิดอุทกภัย (น้ำท่วม ,ดินถล่ม) ที่อยู่ในป่า ดังนี้

2.1 ป่าสงวนแห่งชาติตามพระราชบัญญัติป่าสงวนแห่งชาติ พ.ศ. 2507

2.2 ป่าสงวนแห่งชาติและป่าตามพระราชบัญญัติป่าไม้ พุทธศักราช 2484

2.3 ป่าถาวรตามมติคณะรัฐมนตรี

#### 3) วัตถุประสงค์

1. พื้นที่ป่าต้นน้ำที่เสื่อมโทรมได้รับการอนุรักษ์ฟื้นฟู
2. เพื่อสร้างงานและกระจายรายได้ลงสู่ท้องถิ่น
3. เพื่อลดความสูญเสียของชีวิตและทรัพย์สินจากปัญหาน้ำท่วม

#### 4) กลุ่มเป้าหมายผู้ได้รับผลประโยชน์

- กลุ่มเป้าหมายราษฎรรอบพื้นที่แปลงปลูกป่า ได้รับค่าจ้างในการบำรุงป่า
- กลุ่มเป้าหมายร้านค้าในเขตท้องที่จังหวัดสามารถขายวัสดุอุปกรณ์ก่อสร้างและวัสดุการเกษตร

#### 5) เป้าหมาย/ตัวชี้วัด

เป้าหมาย/ตัวชี้วัด	หน่วยนับ	ปี 2561	ปี 2562	ปี 2563	ปี 2564	ปี 2565
ตัวชี้วัด จำนวนพื้นที่ป่าที่ได้รับการปลูกฟื้นฟู เนื้อที่ 30,000 ไร่	ไร่	30,000	30,000	100,000	120,000	160,000



## 6) แผนการปฏิบัติงาน

ตัวชี้วัด	แผนการปฏิบัติงาน												
	ต.ค.	พ.ย.	ธ.ค.	ม.ค.	ก.พ.	มี.ค.	เม.ย.	พ.ค.	มิ.ย.	ก.ค.	ส.ค.	ก.ย.	รวม
จำนวนพื้นที่ป่าที่ได้รับบริการปลูกฟื้นฟูเนื้อที่ 30,000 ไร่			30%			30%			20%			30,000/ 20%	30,000 / 100%
ปลูกป่าทั่วไป (ไร่)	←											30,000	30,000
												→	ไร่

## 7) แผนการใช้จ่ายเงิน

งบรายจ่าย	แผนการใช้จ่ายเงิน												
	ต.ค.	พ.ย.	ธ.ค.	ม.ค.	ก.พ.	มี.ค.	เม.ย.	พ.ค.	มิ.ย.	ก.ค.	ส.ค.	ก.ย.	รวม
งบบุคลากร													
งบดำเนินงาน													
งบลงทุน			35,100,000			35,100,000			23,400,000			23,400,000	117,000,000
งบเงินอุดหนุน													
งบรายจ่ายอื่น													
รวม	-	-	35,100,000	-	-	35,100,000	-	-	23,400,000	-	-	23,400,000	117,000,000

## 8) กิจกรรม

กิจกรรมที่ปฏิบัติ	งบบุคลากร	งบดำเนินงาน	งบลงทุน	งบอุดหนุน	งบรายจ่ายอื่น	รวม
ปลูกป่าทั่วไป (ไร่)			117,000,000			117,000,000

## 9) การจัดสรรงบประมาณ

## หน่วยปฏิบัติ

- ปฏิบัติงานในพื้นที่ส่วนกลาง วงเงิน - บาท
- ปฏิบัติงานในพื้นที่ส่วนภูมิภาค วงเงิน 117,000,000 บาท

## หน่วยเบิกจ่าย

- เบิกจ่ายส่วนกลาง วงเงิน - บาท
- เบิกจ่ายส่วนภูมิภาค วงเงิน 117,000,000 บาท



## 10) เกณฑ์การจัดสรรงบประมาณ

1. งบดำเนินงานจัดสรรให้ส่วนภูมิภาคตามภารกิจแต่ละสำนักฯ
2. งบลงทุนจัดสรรให้ตามพื้นที่ดำเนินการ



## 11) ผลที่คาดว่าจะได้รับ

- พื้นที่ป่าได้รับการฟื้นฟูสภาพ เนื้อที่ 30,000 ไร่
- เพิ่มพื้นที่ป่า และฟื้นฟูพื้นที่ต้นน้ำลำธาร
- ป้องกันภัยที่เกิดจากธรรมชาติ รวมทั้งช่วยลดภาวะโลกร้อน
- สภาพป่าไม่มีความอุดมสมบูรณ์มากยิ่งขึ้น สามารถอำนวยความสะดวกให้กับประชาชนในท้องถิ่น ในประเทศไทยและประเทศเพื่อนบ้านได้ทั้งทางตรงและทางอ้อม เพื่อสร้างงานและกระจายรายได้ ลงสู่ท้องถิ่น
- ลดความสูญเสียของชีวิตและทรัพย์สินจากปัญหาน้ำท่วม
- อนุรักษ์ ดิน ป่าไม้ ให้สมบูรณ์ ลดภาวะโลกร้อน สร้างความสมดุลในระบบนิเวศ

## 12) ข้อมูล/รายละเอียดอื่นๆ (ถ้ามี)

1. ....
2. ....









แผนงาน บูรณาการพัฒนาด้านคมนาคมและระบบโลจิสติกส์  
โครงการพัฒนาระบบอนุญาตส่งออกสินค้าไม้และผลิตภัณฑ์จากไม้  
กิจกรรม พัฒนาระบบสารสนเทศเพื่อการรับรองการส่งออกไม้

## รายละเอียดประกอบคำขอของงบประมาณรายจ่าย

ประจำปีงบประมาณ พ.ศ. 2562

แผนงานบูรณาการพัฒนาด้านคมนาคมและระบบโลจิสติกส์

โครงการพัฒนาระบบอนุญาตส่งออกสินค้าไม้และผลิตภัณฑ์จากไม้

กิจกรรม พัฒนาระบบสารสนเทศเพื่อการรองรับการส่งออกไม้

\*\*\*\*\*

### หน่วยงานรับผิดชอบ

(1) ศูนย์สารสนเทศ สำนักแผนงานและสารสนเทศ

### สรุปสาระสำคัญ/หลักการและเหตุผล

ด้วยกรมป่าไม้ได้รับการถ่ายโอนภารกิจในส่วนของการอนุญาตส่งออกสินค้าไม้ผลิตภัณฑ์จากไม้ ไปนอกราชอาณาจักร จากกรมการค้าต่างประเทศ จึงจำเป็นต้องดำเนินการพัฒนาระบบดังกล่าว เพื่อรองรับภารกิจ ทำให้ผู้ประกอบการสามารถขออนุญาตส่งออกได้อย่างสะดวก รวดเร็ว รวมถึงต้องจัดหาเครื่องคอมพิวเตอร์แม่ข่ายและระบบรักษาความปลอดภัย เพื่อรองรับระบบ ทั้งยังตอบสนองต่อนโยบายเศรษฐกิจดิจิทัล เพื่อก้าวไปสู่ Thailand 4.0 ของรัฐบาลที่ให้ไว้

นโยบาย/มติ ครม.....ด้วยรัฐบาลได้มีเห็นชอบในการนำแผนพัฒนาดิจิทัลเพื่อเศรษฐกิจและสังคมมาใช้ในการพัฒนาประเทศ เพื่อสร้างความมั่นคง มั่งคั่งและยั่งยืน โดยในส่วนของภาครัฐจะต้องมีการปฏิรูปกระบวนการทำงาน และให้บริการของภาครัฐ ด้วยเทคโนโลยีดิจิทัล และการใช้ประโยชน์จากข้อมูล เพื่อให้การปฏิบัติงานเกิดความโปร่งใส มีประสิทธิภาพ และประสิทธิผล ดังนั้น กรมป่าไม้จึงได้เตรียมความพร้อมในเรื่องของการพัฒนาปรับปรุงโครงสร้างพื้นฐาน ได้แก่ ระบบเครือข่าย ปรับปรุงระบบงานให้มีประสิทธิภาพ จัดหาอุปกรณ์เพื่อสนับสนุนการดำเนินงานของเจ้าหน้าที่ ให้สามารถปฏิบัติงานได้อย่างเหมาะสม

### รายละเอียดกิจกรรม

(1) งบประมาณ .....6,395,000.....บาท

- งบบุคลากร.....บาท
- งบดำเนินงาน.....บาท
- งบลงทุน.....6,395,000.....บาท
- งบเงินอุดหนุน.....บาท
- งบรายจ่ายอื่น.....บาท







## (6) แผนการใช้จ่ายเงิน

กิจกรรม ที่ปฏิบัติ	แผนการใช้จ่ายเงิน (ล้านบาท)													
	ต.ค.	พ.ย.	ธ.ค.	ม.ค.	ก.พ.	มี.ค.	เม.ย.	พ.ค.	มิ.ย.	ก.ค.	ส.ค.	ก.ย.	รวม	
งบลงทุน	-	-	2,174,300	-	-	2,110,350	-	2,110,350	-	-	-	-	-	6,395,000
งบเงิน อุดหนุน	-	-	-	-	-	-	-	-	-	-	-	-	-	-
งบราย จ่ายอื่น	-	-	-	-	-	-	-	-	-	-	-	-	-	-
รวม	-	-	2,174,300	-	-	2,110,350	-	2,110,350	-	-	-	-	-	6395,000

## (7) การจัดสรรงบประมาณ

## หน่วยปฏิบัติ

- 1) ปฏิบัติงานในพื้นที่ส่วนกลาง วงเงิน .....6,395,000.....บาท
- 2) ปฏิบัติงานในพื้นที่ภูมิภาค วงเงิน .....-.....บาท

## หน่วยเบิกจ่าย

- 3) เบิกจ่ายส่วนกลาง วงเงิน .....6,395,000.....บาท
- 4) เบิกจ่ายส่วนภูมิภาค วงเงิน .....-.....บาท

## (8) เกณฑ์การจัดสรรงบประมาณ

- 1) จัดสรรสำหรับดำเนินการพัฒนาระบบอนุญาตส่งออกสินค้าไม้และผลิตภัณฑ์จากไม้
- 2) .....

## (9) ผลที่คาดว่าจะได้รับ

- 1) ผู้ประกอบการสามารถขออนุญาตส่งออกสินค้าไม้สะดวก รวดเร็ว ส่งผลให้การทำธุรกิจส่งออกสินค้าไม้มีความคล่องตัวมากขึ้น
- 2) .....

## (10) ข้อมูล/รายละเอียดอื่น ๆ (ถ้ามี)

- 1) .....
- 2) .....



\*\*\*\*\*



แผนงาน บูรณาการพัฒนาศูนย์ที่ระดับภาค (ด้านการจัดการน้ำและสร้าง  
การเติบโตบนคุณภาพชีวิตที่เป็นมิตรกับสิ่งแวดล้อมอย่างยั่งยืน)  
แผนพัฒนาภาคเหนือ

โครงการบริหารจัดการทรัพยากรธรรมชาติและสิ่งแวดล้อมภาคเหนือ  
กิจกรรมหลัก ฟื้นฟูและป้องกันทรัพยากรป่าไม้ภาคเหนือ

กิจกรรม เพิ่มประสิทธิภาพในการป้องกันรักษาป่าและควบคุมไฟป่า

## รายละเอียดประกอบงบประมาณรายจ่าย

ประจำปีงบประมาณ พ.ศ.2562

แผนงานบูรณาการพัฒนาด้านที่ระดับภาค (ด้านการจัดการน้ำและสร้างการเติบโตบนคุณภาพชีวิตที่เป็นมิตรกับสิ่งแวดล้อมอย่างยั่งยืน)

โครงการบริหารจัดการทรัพยากรธรรมชาติและสิ่งแวดล้อมภาคเหนือ

กิจกรรมหลักฟื้นฟูและป้องกันทรัพยากรป่าไม้ภาคเหนือ

กิจกรรมเพิ่มประสิทธิภาพในการป้องกันและควบคุมไฟป่า

## หน่วยงานรับผิดชอบ

สำนักป้องกันรักษาป่าและควบคุมไฟป่า , สำนักจัดการทรัพยากรป่าไม้ ที่ 1 (เชียงใหม่) สำนักจัดการทรัพยากรป่าไม้ ที่ 2 (เชียงราย) สำนักจัดการทรัพยากรป่าไม้ ที่ 3 (ลำปาง) สำนักจัดการทรัพยากรป่าไม้ ที่ 4 (ตาก) สำนักจัดการทรัพยากรป่าไม้ ที่ 1 สาขาแม่ฮ่องสอน สำนักจัดการทรัพยากรป่าไม้ ที่ 3 สาขาแพร่

## สรุปสาระสำคัญ

ปัจจุบันระดับของการเกิดไฟป่าในประเทศไทยมีความรุนแรงมากขึ้นจนกลายเป็นปัจจัยที่รบกวนสมดุลของระบบนิเวศอย่างรุนแรง ส่งผลกระทบต่อสังคมพืช ดิน น้ำ สัตว์ และสิ่งมีชีวิตต่าง ๆ ตลอดจนชีวิตและทรัพย์สินของประชาชน รวมไปถึงเศรษฐกิจ สังคม และการท่องเที่ยวในทุกพื้นที่ของประเทศไทย นอกจากนี้ ไฟปายังก่อให้เกิดวิกฤติมลพิษหมอกควันจนกลายเป็นปัญหาใหญ่ส่งผลกระทบต่อสุขภาพอนามัยและชีวิตของประชาชนเป็นวงกว้าง สำหรับสาเหตุของการเกิดไฟป่าในประเทศไทย พบว่า เกิดจากมนุษย์ทั้งสิ้น ไม่ว่าจะเป็นความประมาท คะนอง หรือตั้งใจก่อให้เกิดไฟป่า โดยมีสาเหตุต่าง ๆ กันไป ได้แก่ เก็บหาของป่า ไร่หมดแดง เหน็ด ใบตองตึง ไม้ไผ่ น้ำผึ้ง ผักหวาน และไม้พิน การจุดไฟส่วนใหญ่เพื่อให้พื้นที่ป่าโล่งเดินสะดวก หรือให้แสงสว่างในระหว่างการเดินทางผ่านป่าในเวลากลางคืน หรือจุดเพื่อกระตุ้นการออกของเห็ดหรือกระตุ้นการแตกใบใหม่ของผักหวานและใบตองตึง การจุดไฟเพื่อล่าสัตว์ การจุดไฟเผาป่าเพื่อบุกกรุยถัดถือ ครอบครองพื้นที่ป่า การลักลอบจุดไฟเผาป่าให้โล่งมีสภาพเป็นทุ่งหญ้าเพื่อเป็นแหล่งอาหารสัตว์ ความประมาท การก่อกองไฟขณะเข้าไปพักผ่อนในป่าแล้วล้มดับ หรือทิ้งก้นบุหรี่บนพื้นป่า เป็นต้น

สำหรับปัญหาวิกฤติมลพิษหมอกควันโดยเฉพาะในพื้นที่ 9 จังหวัดภาคเหนือตอนบน นอกจากจะมีสาเหตุมาจากไฟป่าแล้ว อีกสาเหตุหนึ่งซึ่งเป็นสาเหตุสำคัญ คือ การเผาพื้นที่เพื่อทำการเกษตร การเผาในที่โล่ง การเผาวัชพืช และเศษวัสดุการเกษตรเพื่อเตรียมพื้นที่เพาะปลูกทั้งนอกและในพื้นที่ป่า ทั้งนี้จากการตรวจติดตามจุดความร้อน (Hotspot) จากดาวเทียม Aqua/Terra พบว่า มีปริมาณจุดความร้อน (Hotspot) เป็นจำนวนมากในพื้นที่ประเทศไทย พม่า ลาว เวียดนาม และกัมพูชา ในช่วงเดือนกุมภาพันธ์ถึงเดือนเมษายนของทุกปี ประกอบกับในช่วงเวลาดังกล่าว ความกดอากาศสูงได้แผ่ปกคลุมพื้นที่ภาคเหนือตอนบน มักจะเกิดชั้นอุณหภูมิผกผันตามระยะความสูงชนิดหนึ่ง เกิดจากการจมตัวของอากาศชั้นบน (Subsidence Inversion) ขณะที่อากาศจมตัวลงจะเกิดการอัดตัวของอากาศทำให้เกิดความร้อน จึงเป็นชั้นของอากาศที่มีอุณหภูมิเพิ่มขึ้น และอากาศในชั้นนั้นจะมีการทรงตัวดี (Stable Air) เกิดเป็นชั้นปิดกั้นหรือเก็บกักอนุภาคต่าง ๆ ที่ฟุ้งกระจายจากพื้นโลก ส่งผลให้ปริมาณฝุ่นละอองไม่สามารถลอยขึ้นสู่ชั้นบรรยากาศที่สูงขึ้นและไม่สามารถแพร่กระจายออกไปได้ จึงเกิดการสะสมของฝุ่นละอองเป็นชั้นหนาขึ้นไปเรื่อย ๆ ก่อให้เกิดสภาพฟ้าหาลัว มีหมอกควันปกคลุมและมีทัศนวิสัยต่ำกว่า 1 กิโลเมตร ทำให้เกิดปรากฏการณ์เรือนกระจก (Greenhouse Effect) ทำให้เกิดความผันแปรของสภาวะภูมิอากาศของโลก (Climate Change) ส่งผลให้เกิดภาวะโลกร้อน (Global Warming) รวมทั้งทำให้เกิดหมอกควันที่มีปริมาณฝุ่นละอองขนาดเล็กกว่า



10 ไมครอน (PM 10) ค่าเฉลี่ย 24 ชั่วโมง อยู่ในระดับเกินเกณฑ์มาตรฐาน 120 ไมโครกรัมต่อลูกบาศก์เมตร ได้ส่งผลกระทบต่อสุขภาพโดยเฉพาะระบบทางเดินหายใจและคุณภาพชีวิตของราษฎรในพื้นที่ 9 จังหวัดภาคเหนือ

ดังนั้นหน่วยงานทั้งภาครัฐและเอกชน หมู่บ้านที่ตั้งอยู่ในพื้นที่ที่เสี่ยงต่อการเกิดไฟฟ้า จึงควรมีการเตรียมความพร้อมในการควบคุมไฟฟ้า โดยเฉพาะการเตรียมความพร้อมป้องกันไฟฟ้าไม่ให้เกิดขึ้นในลักษณะต่างๆ และการวางแผนการควบคุมไฟฟ้าจากทุกภาคส่วน แต่ในความเป็นจริงแล้ว แม้จะมีการป้องกันไฟฟ้าได้ดีเพียงใด ก็ยังไม่สามารถป้องกันไฟฟ้าได้ร้อยเปอร์เซ็นต์ ไฟฟ้าก็ยังมีโอกาสเกิดขึ้นอีก ซึ่งในทางทฤษฎีการจัดการไฟฟ้า หรือการป้องกันไม่ให้เกิดไฟฟ้า (Prevention) คือ การแยกองค์ประกอบใดองค์ประกอบหนึ่งออกจากองค์ประกอบของไฟ (สามเหลี่ยมไฟ) ซึ่งสามารถดำเนินการได้ 2 วิธีการใหญ่ ๆ คือ การจัดการเชื้อเพลิง โดยการเก็บรีบเพื่อกำจัดหรือลดปริมาณเชื้อเพลิง และทำแนวกันไฟ เพื่อตัดช่วงความต่อเนื่องของเชื้อเพลิง ซึ่งจะเป็นการลดโอกาสที่จะเกิดไฟฟ้าหรือถ้าเกิดไฟฟ้ายิ่งมีความรุนแรงน้อยลง สามารถควบคุมและดับไฟได้โดยง่าย และการจัดการความร้อน โดยป้องกันมิให้คนจุดไฟเผาป่า โดยการประชาสัมพันธ์ให้ความรู้ความเข้าใจที่ถูกต้องในเรื่องไฟฟ้า เพื่อให้ประชาชนตระหนักถึงผลกระทบและอันตรายที่เกิดจากไฟฟ้า เพื่อให้เลิกจุดไฟเผาป่าหรือใช้มาตรการทางกฎหมายบังคับมิให้ประชาชนจุดไฟเผาป่า เป็นต้น

ดังนั้นกรมป่าไม้จึงให้ความสำคัญกับการป้องกันไฟฟ้าและควบคุมหมอกควัน โดยสนับสนุนการสร้างเครือข่ายความร่วมมือในการควบคุมไฟฟ้าในการเตรียมความพร้อมการป้องกันไฟฟ้าและควบคุมหมอกควันที่จะเกิดขึ้นในพื้นที่ร่วมกัน สำหรับหน่วยส่งเสริมการควบคุมไฟฟ้า 25 หน่วย ดำเนินการจัดเตรียมพนักงานดับไฟฟ้าให้มีทักษะการออกไปเป็นเจ้าหน้าที่ส่งเสริมประสานความร่วมมือกับองค์กรปกครองส่วนท้องถิ่น (อปท.) เพื่อสนับสนุนหน่วยงานและชุมชนในการป้องกันและควบคุมไฟฟ้าในพื้นที่ร่วมกัน พร้อมทั้งจัดฝึกอบรมราษฎรในพื้นที่เพื่อสร้างความรู้ ความเข้าใจ ให้ประชาชนตระหนักถึงปัญหาไฟฟ้าที่มีผลกระทบต่อสภาพแวดล้อม สุขภาพ และคุณภาพชีวิต

#### นโยบายและมติ ครม.ที่เกี่ยวข้อง

##### 1. นโยบายของคณะรัฐมนตรี ข้อ 5. นโยบายที่ดิน ทรัพยากรธรรมชาติและสิ่งแวดล้อม

ข้อ 5.1 อนุรักษ์และฟื้นฟูทรัพยากรป่าไม้และสัตว์ป่า โดยให้มีการสนับสนุนการจัดการการป้องกันไฟฟ้าอย่างมีส่วนร่วม และให้คนกับป่าอยู่ร่วมกันในลักษณะที่ทำให้คนมีภารกิจดูแลป่าให้มีความยั่งยืน รวมทั้งนำระบบสารสนเทศมาใช้ในการจัดการทรัพยากร

ข้อ 5.5 ส่งเสริมและสร้างความตระหนักและจิตสำนึกทางด้านทรัพยากรธรรมชาติและสิ่งแวดล้อม โดยการเสริมสร้างความรู้ ความเข้าใจ ประชาสัมพันธ์ และเผยแพร่การดำเนินกิจกรรมรวมทั้งสนับสนุนการดำเนินงานของเครือข่ายฯ ให้ความสำคัญแก่ความร่วมมือระหว่างหน่วยงานและองค์กรทั้งภาครัฐและเอกชน

##### 2. มติคณะรัฐมนตรีที่เกี่ยวข้อง

2.1 มติคณะรัฐมนตรี เมื่อวันที่ 30 ตุลาคม 2550 เรื่อง แผนปฏิบัติการแก้ไขปัญหามอกควันและไฟฟ้า ปี 2551-2554



2.2 มติคณะรัฐมนตรี เมื่อวันที่ 3 มีนาคม 2552 เรื่อง การดำเนินการเพื่อป้องกันและแก้ไขปัญหาการเผาในที่โล่งและมลพิษหมอกควันในพื้นที่ภาคเหนือของประเทศไทยปี 2552 และมาตรการเร่งด่วนในการแก้ไขปัญหาหมอกควันในพื้นที่ภาคเหนือ

2.3 มติคณะรัฐมนตรี เมื่อวันที่ 23 มีนาคม 2553 เรื่อง มาตรการควบคุมการเผาในที่โล่งและมลพิษหมอกควันในพื้นที่ 8 จังหวัดภาคเหนือตอนบน

2.4 มติคณะรัฐมนตรี เมื่อวันที่ 8 มกราคม 2556 เรื่อง มาตรการการป้องกันและแก้ไขปัญหาหมอกควันจากหมอกควันภาคเหนือ 9 จังหวัด ปี 2556

2.5 มติคณะรัฐมนตรี เมื่อวันที่ 21 มกราคม 2556 เรื่อง การดำเนินการตามมาตรการการป้องกันไฟป่าและหมอกควัน ปี 2556

#### รายละเอียดกิจกรรม

##### (1) งบประมาณ 29,870,400 บาท

- งบดำเนินงาน	13,370,400	บาท
- งบลงทุน	-	บาท
- งบรายจ่ายอื่น	-	บาท
- งบเงินอุดหนุน	16,500,000	บาท

##### (2) สถานที่/พื้นที่ดำเนินการ

\* ส่วนภูมิภาค หน่วยส่งเสริมการควบคุมไฟป่า 25 หน่วย

\* พื้นที่ดำเนินการเป็นพื้นที่ป่าไม้ที่อยู่ในความรับผิดชอบของกรมป่าไม้ ดังนี้

1. พื้นที่ป่าสงวนแห่งชาติ พ.ศ.2507 เนื้อที่ 75.18 ล้านไร่

2. พื้นที่ป่าไม้ตามพระราชบัญญัติป่าไม้ พ.ศ.2484 (ป่า คือ ที่ดินที่ยังมิได้มีบุคคลได้มาตามกฎหมายที่ดิน)

##### (3) วัตถุประสงค์

1. เพื่อจัดเตรียมพนักงานดับไฟป่าไว้ประจำหน่วยส่งเสริมการควบคุมไฟป่าให้มีความรู้ความเข้าใจในด้านทฤษฎี และวิชาการด้านไฟป่าควบคู่ไปกับการฝึกทักษะการปฏิบัติงานส่งเสริมการควบคุมไฟป่าเพื่อสนับสนุนหน่วยงานและชุมชนในการควบคุมไฟป่าในพื้นที่ป่าสงวนแห่งชาติ

2. เพื่อการสร้างเครือข่ายความร่วมมือในการควบคุมไฟป่าในการเตรียมความพร้อมการป้องกันไฟป่าและควบคุมหมอกควันที่จะเกิดขึ้นในพื้นที่ร่วมกัน

3. เพื่อจัดฝึกอบรมราษฎรในพื้นที่ให้มีความรู้ด้านทฤษฎี และวิชาการด้านไฟป่าควบคู่ไปกับการฝึกทักษะการปฏิบัติงานควบคุมไฟป่า ซึ่งเป็นการสร้างทักษะให้ราษฎรในพื้นที่ที่มีความพร้อมที่จะปฏิบัติการดับไฟป่าด้วยตนเอง รวมทั้งเป็นสร้างการมีส่วนร่วมในการอนุรักษ์ทรัพยากรธรรมชาติและสิ่งแวดล้อม

##### (4) เป้าหมาย/ตัวชี้วัด

4.1 เป้าหมายพื้นที่เสี่ยงภัยต่อการเกิดไฟป่าสูงในพื้นที่ภาคเหนือ จำนวน 9 จังหวัดได้แก่ จังหวัดแม่ฮ่องสอน เชียงใหม่ เชียงราย ลำปาง ลำพูน แพร่ น่าน พะเยา และตาก





## (7) การจัดสรรงบประมาณ

## หน่วยปฏิบัติ

1) ปฏิบัติงานในพื้นที่ส่วนกลาง	วงเงิน	-	บาท
2) ปฏิบัติงานในพื้นที่ภูมิภาค	วงเงิน	29,870,400	บาท

## หน่วยเบิกจ่าย

3) เบิกจ่ายส่วนกลาง	วงเงิน	842,400	บาท
4) เบิกจ่ายส่วนภูมิภาค	วงเงิน	29,028,000	บาท

## (8) เกณฑ์การจัดสรรงบประมาณ

สอดคล้องกับนโยบายของคณะรัฐมนตรี ข้อ 5. นโยบายที่ดิน ทรัพยากรธรรมชาติและสิ่งแวดล้อม มติคณะรัฐมนตรีที่เกี่ยวข้อง และยุทธศาสตร์กระทรวงทรัพยากรธรรมชาติและสิ่งแวดล้อม

## (9) ผลที่คาดว่าจะได้รับ

1) เกิดการเตรียมความพร้อมพนักงานดับไฟป่าไว้ประจำหน่วยส่งเสริมการควบคุมไฟป่า ให้มีความรู้ความเข้าใจในด้านทฤษฎี และวิชาการด้านไฟป่าควบคุมไปกับการฝึกทักษะการปฏิบัติงานส่งเสริมการควบคุมไฟป่าเพื่อสนับสนุนหน่วยงานและชุมชนในการควบคุมไฟป่าในพื้นที่ป่าสงวนแห่งชาติ

2) เกิดเครือข่ายความร่วมมือในการควบคุมไฟป่าในการเตรียมความพร้อมการป้องกันไฟป่าและควบคุมหมอกควันที่จะเกิดขึ้นในพื้นที่ร่วมกัน

3) หน่วยงานและราษฎรในพื้นที่มีความรู้ด้านทฤษฎี และวิชาการด้านไฟป่าควบคุมไปกับการฝึกทักษะการปฏิบัติงานควบคุมไฟป่า ให้มีความพร้อมที่จะปฏิบัติการดับไฟป่าด้วยตนเอง รวมทั้งเป็นสร้างการมีส่วนร่วมในการอนุรักษ์ทรัพยากรธรรมชาติและสิ่งแวดล้อม

4) เกิดการแก้ไขปัญหาหมอกควันที่มีปริมาณฝุ่นละอองขนาดเล็กกว่า 10 ไมครอน (PM 10) ค่าเฉลี่ย 24 ชั่วโมง ไม่ให้เกินเกณฑ์มาตรฐาน 120 ไมโครกรัมต่อลูกบาศก์เมตร ซึ่งจะส่งผลกระทบต่อสุขภาพโดยเฉพาะระบบทางเดินหายใจและคุณภาพชีวิตของราษฎรในพื้นที่ 9 จังหวัดภาคเหนือ

## (10) ข้อมูล /รายละเอียดอื่นๆ (ถ้ามี) -





แผนงานบูรณาการพัฒนาพื้นที่ระดับภาค ประจำปีงบประมาณ พ.ศ.2562  
 สรุปลงโครงการพัฒนาพื้นที่ระดับภาค (ด้านการจัดการน้ำและสร้างการเติบโตบนคุณภาพชีวิตที่เป็นมิตรกับสิ่งแวดล้อมอย่างยั่งยืน)

โครงการบริหารจัดการทรัพยากรธรรมชาติและสิ่งแวดล้อมภาคเหนือ  
 โครงการหลักฟื้นฟูและป้องกันทรัพยากรป่าไม้ภาคเหนือ  
 กิจกรรมเพิ่มประสิทธิภาพในการป้องกันและควบคุมไฟป่า

หน่วยงาน/ตัวชี้วัด	แผนปฏิบัติงาน				แผนการใช้จ่ายเงิน						รวมทั้งสิ้น		
	กิจกรรมที่ 1	กิจกรรมที่ 2	กิจกรรมที่ 3	กิจกรรมที่ 4	ค่าตอบแทน	ค่าวัสดุ	ค่าวัสดุภาค	รวม	ค่าครุภัณฑ์	งบลงทุน ค่าที่ดิน และสิ่ง ก่อสร้าง		เงินอุดหนุน	
หน่วยงาน/ตัวชี้วัด 1. จำนวนเครื่องสูบลม พร้อมกับการควบคุมไฟ ป่ามีส่วนร่วมในการ ป้องกันและควบคุมไฟป่า 75 เครื่องสูบลม 2. เครื่องสูบลม พร้อมกับการควบคุมไฟ ป่า 3. จำนวนเครื่องสูบลม พร้อมกับการควบคุมไฟ ป่า 4. จำนวนเครื่องสูบลม พร้อมกับการควบคุมไฟ ป่า 5. จำนวนเครื่องสูบลม พร้อมกับการควบคุมไฟ ป่า 6. จำนวนเครื่องสูบลม พร้อมกับการควบคุมไฟ ป่า 7. จำนวนเครื่องสูบลม พร้อมกับการควบคุมไฟ ป่า 8. จำนวนเครื่องสูบลม พร้อมกับการควบคุมไฟ ป่า 9. จำนวนเครื่องสูบลม พร้อมกับการควบคุมไฟ ป่า 10. จำนวนเครื่องสูบลม พร้อมกับการควบคุมไฟ ป่า	5-10 คน/ปี	18 รุ่น	75 เครื่องสูบลม	12 ครั้ง/ปี				13,370,400				13,370,400	
	18				842,400			842,400				16,500,000	16,500,000
	8				374,400			374,400					374,400
	2				93,600			93,600					93,600
	2				93,600			93,600					93,600
	2				93,600			93,600					93,600
	2				93,600			93,600					93,600
	8				374,400			374,400					374,400
	2				93,600			93,600					93,600
	2				93,600			93,600					93,600
2				93,600			93,600					93,600	
2				93,600			93,600					93,600	
2				93,600			93,600					93,600	
2				93,600			93,600					93,600	
330			330		12,528,000			12,528,000				12,528,000	
330			330		12,528,000			12,528,000				12,528,000	
50			50		1,392,000			1,392,000				1,392,000	
20			15		348,000			348,000				348,000	
10			15		348,000			348,000				348,000	
10			10		348,000			348,000				348,000	
10			10		348,000			348,000				348,000	
40			40		1,392,000			1,392,000				1,392,000	
330			330		12,528,000			12,528,000				12,528,000	
330			330		12,528,000			12,528,000				12,528,000	
1. เชียงใหม่													
หน่วยงานส่งเสริมการควบคุมไฟป่าเชียงใหม่													
หน่วยงานส่งเสริมการควบคุมไฟป่าเชียงใหม่													
หน่วยงานส่งเสริมการควบคุมไฟป่าเชียงใหม่													
หน่วยงานส่งเสริมการควบคุมไฟป่าเชียงใหม่													
2. แม่ฮ่องสอน													
หน่วยงานส่งเสริมการควบคุมไฟป่าแม่ฮ่องสอน													
หน่วยงานส่งเสริมการควบคุมไฟป่าแม่ฮ่องสอน													
หน่วยงานส่งเสริมการควบคุมไฟป่าแม่ฮ่องสอน													
หน่วยงานส่งเสริมการควบคุมไฟป่าแม่ฮ่องสอน													
2,000,000												2,000,000	
3,892,000												3,892,000	
1,098,000												1,098,000	
1,098,000												1,098,000	
848,000												848,000	
848,000												848,000	
2,000,000												2,000,000	
3,392,000												3,392,000	



แผนงาน บูรณาการพัฒนาศูนย์ที่ระดับภาค (ด้านการจัดการน้ำและสร้าง  
การเติบโตบนคุณภาพชีวิตที่เป็นมิตรกับสิ่งแวดล้อมอย่างยั่งยืน)  
แผนพัฒนาภาคเหนือ

โครงการบริหารจัดการทรัพยากรธรรมชาติและสิ่งแวดล้อมภาคเหนือ  
กิจกรรมหลัก ฟื้นฟูและป้องกันทรัพยากรป่าไม้ภาคเหนือ  
กิจกรรม จัดทำแผนการป้องกันรักษาป่าร่วมกับชุมชนภาคเหนือ

## รายละเอียดประกอบงบประมาณรายจ่าย

### ประจำปีงบประมาณ พ.ศ.2562

แผนงานบูรณาการพัฒนาพื้นที่ระดับภาค(ด้านการจัดการน้ำและสร้างการ  
เติบโตบนคุณภาพชีวิตที่เป็นมิตรกับสิ่งแวดล้อมอย่างยั่งยืน

โครงการบริหารจัดการทรัพยากรธรรมชาติและสิ่งแวดล้อมภาคเหนือ

กิจกรรมหลัก ฟื้นฟูและป้องกันทรัพยากรป่าไม้ภาคเหนือ

กิจกรรม จัดทำแผนการป้องกันรักษาป่าร่วมกับชุมชนภาคเหนือ

#### หน่วยงานรับผิดชอบ

- 1.สำนักป้องกันรักษาป่าและควบคุมไฟป่ากรมป่าไม้
- 2.สำนักจัดการทรัพยากรป่าไม้ที่ 1 (เชียงใหม่)
- 3.สำนักจัดการทรัพยากรป่าไม้ที่ 2 (เชียงราย)
- 4.สำนักจัดการทรัพยากรป่าไม้ที่ 3 (ลำปาง)
- 5.สำนักจัดการทรัพยากรป่าไม้ที่ 4 (ตาก)
- 6.สำนักจัดการทรัพยากรป่าไม้ที่ 1 สาขาแม่ฮ่องสอน
- 7.สำนักจัดการทรัพยากรป่าไม้ที่ 3 สาขาแพร่
- 8.สำนักจัดการทรัพยากรป่าไม้ที่ 4 สาขานครสวรรค์
- 9.สำนักจัดการทรัพยากรป่าไม้ที่ 4 สาขาพิษณุโลก

#### สรุปสาระสำคัญ

กรมป่าไม้ มีภารกิจในการป้องกันรักษาพื้นที่ป่าไม้ของประเทศ จำนวน 75.18 ล้านไร่ ปัจจุบันมีหน่วย  
ป้องกันรักษาป่าทำหน้าที่ในการพิทักษ์รักษาพื้นที่ป่าไม้ จำนวน 395 หน่วย คิดเป็นพื้นที่รับผิดชอบเฉลี่ย  
ต่อหน่วย ประมาณ 149,797 ไร่ และพื้นที่ป่าสงวนแห่งชาติ จำนวนเนื้อที่ 63,256,388.16 ไร่ จำนวน  
1,221 ป่า ซึ่งเป็นพื้นที่กว้างขวางทำให้การตรวจตราดูแลเพื่อป้องกันการบุกรุกทำลายทรัพยากรป่าไม้ทำได้ไม่ทั่วถึง  
การจัดตั้งหน่วยป้องกันรักษาป่าเพิ่มขึ้นจึงเป็นการเพิ่มทรัพยากรบุคคล เครื่องมือในการปฏิบัติงาน เพื่อให้การดูแล  
รักษาทรัพยากรป่าไม้สามารถทำได้อย่างทั่วถึง สม่าเสมอ และมีประสิทธิภาพอย่างยิ่งขึ้น

#### นโยบายและมติ ครม.ที่เกี่ยวข้อง

1.นโยบายของคณะรัฐมนตรี พลเอกประยุทธ์ จันทร์โอชา นายกรัฐมนตรี แถลงต่อสภานิติบัญญัติ  
แห่งชาติวันศุกร์ที่ 12 กันยายน 2557 โดยนโยบายที่เกี่ยวข้องคือ ข้อ 9 การรักษาความมั่นคงของฐานทรัพยากร  
และการสร้างความสมดุลระหว่างการอนุรักษ์กับการใช้ประโยชน์อย่างยั่งยืน ดังนี้

9.1 ในระยะเฉพาะหน้า เร่งปกป้องและฟื้นฟูพื้นที่อนุรักษ์ ทรัพยากรป่าไม้และสัตว์ป่า โดยให้  
ความสำคัญในการแก้ไขปัญหาการบุกรุกที่ดินของรัฐ จัดทำแนวเขตที่ดินของรัฐให้ชัดเจน เร่งรัดกระบวนการ  
พิสูจน์สิทธิการถือครองที่ดินในเขตที่ดินของรัฐโดยในระบบสารสนเทศมาใช้เพื่อการบริหารจัดการปรับปรุง  
กฎหมายให้ทันสมัยและสร้างบรรทัดฐานในการบังคับใช้กฎหมายอย่างมีประสิทธิภาพและเป็นธรรม โดยเฉพาะใน  
พื้นที่ป่าต้นน้ำและพื้นที่อนุรักษ์ที่มีความสำคัญเชิงนิเวศ กำหนดพื้นที่แนวกันชนและที่ราบเชิงเขาให้เป็นพื้นที่  
ยุทธศาสตร์การปลูกป่า เพื่อป้องกันภัยพิบัติและป้องกันการบุกรุกขยายป่าชุมชน และส่งเสริมการปลูกไม้มีค่า



ทางเศรษฐกิจในพื้นที่ เอกชนเพื่อลดแรงกดดันในการตัดไม้จากป่าธรรมชาติ รวมทั้งผลักดันแนวทางการประเมินมูลค่าทางเศรษฐศาสตร์ของระบบนิเวศและการสร้างรายได้จากการอนุรักษ์เช่น โครงการปลูกป่าเพื่อฟื้นฟูป่าระบบนิเวศ โครงการอนุรักษ์ทรัพยากรป่าไม้แบบมีส่วนร่วมจากทุกภาคส่วน เป็นต้น

2. แผนแม่บทพิทักษ์ทรัพยากรป่าไม้ของชาติ 2557 กำหนดแนวทางการป้องกันและปราบปรามการบุกรุกทรัพยากรป่าไม้ ดังนี้

ดำเนินการโดยใช้แผนที่ภาพถ่ายทางอากาศสี ปี 2545 ของกระทรวงเกษตรและสหกรณ์ เป็นบรรทัดฐานในการตรวจสอบสภาพความสมบูรณ์ของป่า ทั้งป่าสงวนแห่งชาติ (กรมป่าไม้) และป่าอนุรักษ์ (กรมอุทยานแห่งชาติ สัตว์ป่า และพันธุ์พืช) แล้วนำเอาภาพถ่ายทางอากาศสี ปี 2545 โครงการ DMC ของกรมแผนที่ทหารมาตรวจสอบร่วม หากพื้นที่บริเวณใดที่ปรากฏในภาพถ่ายปี 2554 โผล่เตียนไปจากปี 2545 แสดงว่าเป็นพื้นที่ที่มีการบุกรุกใหม่อย่างแน่นอน ให้ดำเนินการตามกฎหมายได้ทันทีโดยให้ตรวจสอบและดำเนินการพร้อมกัน ทั้งประเทศ โดยเฉพาะพื้นที่ที่บุกรุกป่าใหม่ไม่มี มติ ครม.หรือระเบียบใดๆ ผ่อนผันให้ทั้งสิ้น ต้องดำเนินการตามกฎหมายทั้งหมด เพื่อนำพื้นที่ที่ถูกบุกรุกทำลาย มาฟื้นฟูสภาพป่าแล้วบางแห่งอาจจัดทำเป็นป่าชุมชน มอบให้ชุมชนช่วยกันดูแลรักษาและใช้ประโยชน์ร่วมกันต่อไป โดยใช้แนวทางในการแก้ไขปัญหา ดังนี้

2.1 ต้องไม่มีการบุกรุกป่าสงวนเพิ่มเติมอีกนับตั้งแต่บัดนี้เป็นต้นไป

2.2 ดำเนินการตามกฎหมายต่อผู้ ที่บุกรุกป่าไม้ ตามมติคณะรัฐมนตรี 30 มิ.ย.41 และกฎหมายว่าด้วยการป่าไม้อย่างเคร่งครัด

2.3 จัดลำดับความเร่งด่วนกับนายทุนหรือผู้บุกรุกรายใหญ่ที่บุกรุกป่าไม้เป็นลำดับแรกแล้วดำเนินการกับรายอื่นๆ ต่อไป

2.4 การดำเนินการใดๆ ต้องไม่กระทบต่อประชาชนที่ใช้ประโยชน์ ที่ดินป่าไม้ในพื้นที่ที่พิสูจน์แล้วควรได้รับสิทธิใหม่ที่ดินตามกฎหมาย หรือผู้ได้รับผลกระทบจากนโยบายหรือการดำเนินการของภาครัฐ และจะต้องเป็นการแก้ไขปัญหาทรัพยากรป่าไม้ที่เป็นระบบอย่างยั่งยืน

#### รายละเอียดกิจกรรม

(1) งบประมาณ 13,717,200 บาท

- งบดำเนินงาน 13,717,200 บาท

- งบลงทุน - บาท

(2) สถานที่/พื้นที่ดำเนินการ

● หน่วยป้องกันรักษาป่า ในพื้นที่สำนักจัดการทรัพยากรป่าไม้ จำนวน 16 จังหวัด ภาคเหนือ

- |                      |                       |
|----------------------|-----------------------|
| 1. จังหวัดเชียงใหม่  | 2. จังหวัดลำพูน       |
| 3. จังหวัดเชียงราย   | 4. จังหวัดพะเยา       |
| 5. จังหวัดลำปาง      | 6. จังหวัดอุตรดิตถ์   |
| 7. จังหวัดตาก        | 8. จังหวัดพิษณุโลก    |
| 9. จังหวัดสุโขทัย    | 10. จังหวัดกำแพงเพชร  |
| 11. จังหวัดเพชรบูรณ์ | 12. จังหวัดนครสวรรค์  |
| 13. จังหวัดอุทัยธานี | 14. จังหวัดน่าน       |
| 15. จังหวัดแพร่      | 16. จังหวัดแม่ฮ่องสอน |



- พื้นที่ดำเนินการเป็นพื้นที่ป่าไม้ที่อยู่ในความรับผิดชอบของกรมป่าไม้ เนื้อที่ 75.18 ล้านไร่ดังนี้
  - 1) พื้นที่ป่าสงวนแห่งชาติ เนื้อที่ 63,256,388.16 ไร่ จำนวน 1,221 ป่า
  - 2) พื้นที่ป่าไม้ถาวรตามมติคณะรัฐมนตรี(นอกเขตป่าสงวน)เนื้อที่ 10,517,402.04 ไร่
  - 3) พื้นที่ป่าที่อยู่ในความดูแลของหน่วยป้องกันรักษาป่า

(3) **วัตถุประสงค์** โดยเน้นให้เจ้าหน้าที่ปฏิบัติงานให้เป็นไปตามแผนงานที่กำหนด

1) เพื่อหยุดยั้งการบุกรุกทำลายทรัพยากรป่าไม้ โดยความร่วมมือกับหน่วยงานที่เกี่ยวข้องทุกระดับทุกภาคส่วนรวมทั้งส่งเสริมการมีส่วนร่วมของภาคประชาชนในการเฝ้าระวังและดูแลรักษาทรัพยากรป่าไม้ การสร้างเครือข่ายความร่วมมือในการป้องกันรักษาป่าไม้ให้พื้นที่ป่าไม้ลดลง

2) เพื่อป้องกันและแก้ไขปัญหาการบุกรุกทำลายพื้นที่ป่า

3) เพื่อขับเคลื่อนในการปฏิบัติงานของเจ้าหน้าที่และชุมชนให้เข้มแข็ง

(4) **เป้าหมาย/ตัวชี้วัด**

**เป้าหมาย**

1) แผนการป้องกันรักษาป่าร่วมกับชุมชน

2) การมีส่วนร่วมในการป้องกันรักษาป่าของชุมชนในระดับตำบล

3) ส่งเสริมองค์กรประชาชน องค์กรพัฒนาเอกชน ภาคเอกชน ชุมชน และประชาชนเข้ามามีส่วนร่วมในการเฝ้าระวังและดูแลรักษาทรัพยากรป่าไม้ไม่ให้ลดลงไปจากเดิม

**ตัวชี้วัด**

“พื้นที่ที่จัดทำแผนการป้องกันรักษาป่าร่วมกับชุมชน”

เป้าหมาย/ตัวชี้วัด	หน่วยนับ	ปี 2561	ปี 2562	ปี 2563	ปี 2564	ปี 2565
- พื้นที่ที่จัดทำแผนการป้องกันรักษาป่าร่วมกับชุมชน	หน่วย	-	25	25	25	25



## (5) แผนการปฏิบัติงาน

กิจกรรมที่ปฏิบัติ	แผนการปฏิบัติงาน												
	ต.ค.	พ.ย.	ธ.ค.	ม.ค.	ก.พ.	มี.ค.	เม.ย.	พ.ค.	มิ.ย.	ก.ค.	ส.ค.	ก.ย.	รวม
พื้นที่จัดทำแผนการป้องกันรักษาป่าร่วมกับชุมชน						25 หน่วย							25 หน่วย
1. งานประจำ						1							1 งาน
2. งานตามนโยบาย						1							1 งาน
3. งานอำนวยความสะดวก						1							1 งาน
4. จัดทำแผนการป้องกันรักษาป่าร่วมกับชุมชน -ประชุมชี้แจงแผนการทำงานเบื้องต้น -รวบรวมข้อมูลเพื่อจัดทำแผน -ประชุม/สัมมนาผู้มีส่วนได้ส่วนเสีย -ยกร่างแผนป้องกันรักษาป่าร่วมกับชุมชน -ประชาสัมพันธ์ต่อสาธารณะ													300 วัน
5. การติดตามและประเมินผล						1							1 กิจกรรม
6. ปฏิบัติงานอื่นๆตามที่ได้รับมอบหมายจากผู้บังคับบัญชา						1							1 งาน

## (6) แผนการใช้จ่ายเงิน

หมวด รายจ่าย	แผนการใช้จ่ายเงิน												
	ต.ค.	พ.ย.	ธ.ค.	ม.ค.	ก.พ.	มี.ค.	เม.ย.	พ.ค.	มิ.ย.	ก.ค.	ส.ค.	ก.ย.	รวม
งบบุคลากร													
งบดำเนินงาน	1,127,600	1,126,600	2,634,600	1,009,500	1,005,300	1,003,000	625,700	625,900	1,631,900	979,400	974,600	973,100	13,717,200
งบลงทุน													
งบเงินอุดหนุน													
งบรายจ่ายอื่น													
<b>รวม</b>	<b>1,127,600</b>	<b>1,126,600</b>	<b>2,634,600</b>	<b>1,009,500</b>	<b>1,005,300</b>	<b>1,003,000</b>	<b>625,700</b>	<b>625,900</b>	<b>1,631,900</b>	<b>979,400</b>	<b>974,600</b>	<b>973,100</b>	<b>13,717,200</b>

**(7) การจัดสรรงบประมาณ****หน่วยปฏิบัติ**

- |                                |        |            |     |
|--------------------------------|--------|------------|-----|
| 1) ปฏิบัติงานในพื้นที่ส่วนกลาง | วงเงิน | -          | บาท |
| 2) เบิกจ่ายส่วนภูมิภาค         | วงเงิน | 13,717,200 | บาท |

**หน่วยเบิกจ่าย**

- |                                |        |            |     |
|--------------------------------|--------|------------|-----|
| 1) ปฏิบัติงานในพื้นที่ส่วนกลาง | วงเงิน | -          | บาท |
| 2) เบิกจ่ายส่วนภูมิภาค         | วงเงิน | 13,717,200 | บาท |

**(8) เกณฑ์การจัดสรรงบประมาณ**

- 1) พื้นที่ป่าไม้ที่รับผิดชอบพื้นที่ส่อแหลมต่อการบุกรุกตัดไม้ทำลายป่าแต่ละจังหวัด ตำบล
- 2) ผลการดำเนินงานที่ผ่านมา เช่น จำนวนสถิติคดี ชำร่าชกาการ และลูกจ้างประจำ
- 3) ตามนโยบายของคณะรัฐมนตรี พลเอก ประยุทธ์ จันทร์โอชา นายกรัฐมนตรีที่แถลงต่อ  
สภานิติบัญญัติแห่งชาติ เมื่อวันที่ 12 กันยายน 2557
- 4) แผนแม่บทพิทักษ์ทรัพยากรป่าไม้ของชาติ

**(9) ผลที่คาดว่าจะได้รับ**

- 1) พื้นที่ป่าไม้สงวนแห่งชาติของประเทศไม่ถูกบุกรุกเพิ่มขึ้น
- 2) มีส่วนร่วมของทุกภาคส่วนในการป้องกันรักษาป่าสงวนเพิ่มขึ้น
- 3) สามารถหยุดยั้งการทำลายทรัพยากรป่าไม้ในพื้นที่ป่าชุมชน
- 4) ชุมชนมีความรู้มากขึ้นในการป้องกันรักษาป่าอย่างถูกต้อง

**10) ข้อมูล /รายละเอียดอื่นๆ(ถ้ามี)**







แผนการใช้จ่ายเงิน											
หน่วยงาน/ตัวชี้วัด	กิจกรรมที่ 1	กิจกรรมที่ 2	กิจกรรมที่ 3	กิจกรรมที่ 4	กิจกรรมที่ 5	กิจกรรมที่ 6	งบดำเนินงาน			รวม	
							ค่าใช้จ่าย		ค่าวัสดุ		
							ค่าเบี้ยเลี้ยง ค่าที่พัก และยานพาหนะ	ค่าใช้จ่าย ในการสัมมนา และฝึกอบรม	วัสดุสำนักงาน		วัสดุเรื่องหนังสือ และหนังสือพิมพ์
หน่วยงาน/ตัวชี้วัด พื้นที่จังหวัดแม่ฮ่องสอน ป้องกันรักษาป่าร่วมกับชุมชน	งานประจำ 1 งาน	งานตามนโยบาย 1 งาน	งานฝึกอบรม 1 งาน	จัดทำแผนการป้องกันรักษาป่าร่วมกับชุมชน 300 ชั่วโมง	การติดตามและประเมินผล 1 กิจกรรม	ปฏิบัติตามขั้นตอนปฏิบัติงาน ตามที่ได้รับมอบหมายจากผู้บังคับบัญชา 1 งาน	244,800	100,700	100,000	103,200	548,700
13 <b>จังหวัดแม่ฮ่องสอน</b>	สน.จทป.ที่ 4 สาขามะเดระ						244,800	100,700	100,000	103,200	548,700
13) ศูนย์ป่าไม้แม่ฮ่องสอน	สน.จทป.ที่ 4 สาขามะเดระ						244,800	100,700	100,000	103,200	548,700
13.1) หน่วยป้องกันและพัฒนาน้ำไม่ปนเปื้อน - หน่วยป้องกันรักษาป่าที่ น.ร.1 (สายตงสี)	สน.จทป.ที่ 4 สาขามะเดระ						244,800	100,700	100,000	103,200	548,700
14 <b>จังหวัดอุทัยธานี</b>	สน.จทป.ที่ 4 สาขามะเดระ						244,800	100,700	100,000	103,200	548,700
14) ศูนย์ป่าไม้ผู้พิทักษ์	สน.จทป.ที่ 4 สาขามะเดระ						244,800	100,700	100,000	103,200	548,700
14.2) หน่วยป้องกันและพัฒนาน้ำไม่ปนเปื้อน - หน่วยป้องกันรักษาป่าที่ น.น.9 (หนองปรือ)	สน.จทป.ที่ 4 สาขามะเดระ						244,800	100,700	100,000	103,200	548,700
15 <b>จังหวัดเชียงใหม่</b>	สน.จทป.ที่ 4 สาขาศิษณุโลก						489,600	100,700	200,000	206,400	996,700
15) ศูนย์ป่าไม้ศิษณุโลก	สน.จทป.ที่ 4 สาขาศิษณุโลก						489,600	100,700	200,000	206,400	996,700
15.1) หน่วยป้องกันและพัฒนาน้ำไม่ปนเปื้อน - หน่วยป้องกันรักษาป่าที่ พ.ร.8 (น้ำยาง)	สน.จทป.ที่ 4 สาขาศิษณุโลก						244,800	50,400	100,000	103,200	498,400
15.2) หน่วยป้องกันและพัฒนาน้ำไม่ปนเปื้อน - หน่วยป้องกันรักษาป่าที่ พ.ร.14 (น้ำคตาค)	สน.จทป.ที่ 4 สาขาศิษณุโลก						244,800	50,300	100,000	103,200	498,300
16 <b>จังหวัดเพชรบูรณ์</b>	สน.จทป.ที่ 4 สาขาศิษณุโลก						489,600	201,400	200,000	206,400	1,097,400
16) ศูนย์ป่าไม้เพชรบูรณ์	สน.จทป.ที่ 4 สาขาศิษณุโลก						489,600	201,400	200,000	206,400	1,097,400
16.1) หน่วยป้องกันและพัฒนาน้ำไม่ปนเปื้อน - หน่วยป้องกันรักษาป่าที่ พ.ร.5 (นาพอสอง)	สน.จทป.ที่ 4 สาขาศิษณุโลก						244,800	100,700	100,000	103,200	548,700
16.2) หน่วยป้องกันและพัฒนาน้ำไม่ปนเปื้อน - หน่วยป้องกันรักษาป่าที่ พ.ร.18 (น้ำชุม)	สน.จทป.ที่ 4 สาขาศิษณุโลก						244,800	100,700	100,000	103,200	548,700
							244,800	100,700	100,000	103,200	548,700



แผนงาน บูรณาการพัฒนาศูนย์ที่ระดับภาค (ด้านการจัดการน้ำและสร้าง  
การเติบโตบนคุณภาพชีวิตที่เป็นมิตรกับสิ่งแวดล้อมอย่างยั่งยืน)

แผนพัฒนาภาคเหนือ

โครงการบริหารจัดการทรัพยากรธรรมชาติและสิ่งแวดล้อมภาคเหนือ  
กิจกรรมหลัก ฟื้นฟูและป้องกันทรัพยากรป่าไม้ภาคเหนือ  
กิจกรรม โครงการฟื้นฟูป่าต้นน้ำเพื่อชีวิตที่ดีขึ้น



## รายละเอียดประกอบงบประมาณรายจ่าย

สผส 62/3

ประจำปีงบประมาณ พ.ศ. 2562

แผนงานบูรณาการเพื่อพัฒนาพื้นที่ระดับภาค (ด้านการจัดการน้ำและสร้างการเติบโตบนคุณภาพชีวิตที่เป็นมิตรกับสิ่งแวดล้อมอย่างยั่งยืน)

โครงการบริหารจัดการทรัพยากรธรรมชาติและสิ่งแวดล้อมภาคเหนือ

กิจกรรมหลักฟื้นฟูและป้องกันทรัพยากรป่าไม้ภาคเหนือ

กิจกรรม โครงการฟื้นฟูป่าต้นน้ำเพื่อชีวิตที่ดีขึ้น

\*\*\*\*\*

## หน่วยงานรับผิดชอบ

(1) ส่วนปลูกป่าภาครัฐ สำนักส่งเสริมการปลูกป่า กรมป่าไม้

(2) .....

## สรุปสาระสำคัญ

ป่าต้นน้ำเป็นทรัพยากรเชิงพื้นที่ที่มีความสำคัญยิ่ง ซึ่งเป็นต้นทุนทั้งทางด้านเศรษฐกิจ สังคม และสิ่งแวดล้อม แต่ผลจากการพัฒนาเศรษฐกิจ อุตสาหกรรม และเทคโนโลยีของประเทศไทยที่ผ่านมา และการเพิ่มขึ้นของจำนวนประชากร ทำให้มีความต้องการใช้พื้นที่เพื่อทำกินและอยู่อาศัยเพิ่มขึ้น ประชาชนจึงบุกรุกครอบครองพื้นที่ป่าต้นน้ำ ส่งผลให้ขาดแคลนน้ำในการอุปโภค บริโภคในฤดูแล้ง และการทำการเกษตรเชิงเดี่ยวในพื้นที่ต้นน้ำ ทำให้น้ำมีการปนเปื้อนสารเคมีที่เกิดจากการทำการเกษตร เช่น ยาฆ่าแมลง ยาฆ่าหญ้า เกิดอุทกภัยรุนแรง และปัญหาปัญหาไฟป่าหมอกควัน ส่งผลกระทบต่อธุรกิจท่องเที่ยว และประชาชน มีปัญหาสุขภาพเกี่ยวกับระบบทางเดินหายใจ และเป็นโรคภัยร้ายแรง ทำให้รัฐสูญเสียงบประมาณในการดูแลด้านสาธารณสุข ทำให้ทรัพยากรมนุษย์เกิดปัญหา ส่งผลให้การพัฒนาประเทศขาดความสมดุล ดังนั้น จึงต้องมีการอนุรักษ์และฟื้นฟูป่าต้นน้ำเพื่อชีวิตความเป็นอยู่ และสุขภาพอนามัยของประชาชนดีขึ้น

## นโยบายและมติ ครม.ที่เกี่ยวข้อง

แผนพัฒนาเศรษฐกิจและสังคมแห่งชาติ ฉบับที่ 12 : การพัฒนาประเทศในระยะแผนพัฒนาฯ ฉบับที่ 12 จะมุ่งบรรลุเป้าหมายในระยะ 5 ปี ที่จะสามารถต่อยอดในระยะต่อไปเพื่อให้บรรลุเป้าหมายการพัฒนาระยะยาวตามยุทธศาสตร์ชาติ 20 ปี โดยมีหลักการสำคัญและยุทธศาสตร์ของแผนพัฒนาฯ ฉบับที่ 12 ที่เกี่ยวข้อง ดังนี้

1. ยึด “หลักปรัชญาของเศรษฐกิจพอเพียง” ต่อเนื่องมาตั้งแต่แผนพัฒนาฯ ฉบับที่ 9 เพื่อให้เกิดบูรณาการการพัฒนาในทุกมิติอย่างสมเหตุสมผล มีความพอประมาณ และมีระบบภูมิคุ้มกันและการบริหารจัดการความเสี่ยงที่ดี ซึ่งเป็นเงื่อนไขจำเป็นสำหรับการพัฒนาที่ยั่งยืนโดยมุ่งเน้นการพัฒนาคนให้มีความเป็นคนที่สมบูรณ์ สังคมไทยเป็นสังคมคุณภาพ สร้างโอกาสและมีที่ยืนให้กับทุกคนในสังคมได้ดำเนินชีวิตที่ดีมีความสุข และอยู่ร่วมกันอย่างสมานฉันท์ ในขณะที่ระบบเศรษฐกิจของประเทศก็เจริญเติบโตอย่างต่อเนื่องมีคุณภาพ และมีเสถียรภาพ การกระจายความมั่งคั่งอย่างทั่วถึงและเป็นธรรม เป็นการเติบโตที่เป็นมิตรกับสิ่งแวดล้อม รักษาความหลากหลายทางชีวภาพ ชุมชนวิถีชีวิต ค่านิยม ประเพณี และวัฒนธรรม
2. ยึด “คนเป็นศูนย์กลางการพัฒนา” มุ่งสร้างคุณภาพชีวิตและสุขภาวะที่ดีสำหรับคนไทยพัฒนาคนให้มีความเป็นคนที่สมบูรณ์มีวินัย ใฝ่รู้ มีความรู้ มีทักษะ มีความคิดสร้างสรรค์ มีทัศนคติที่รับผิดชอบต่อสังคม มีจริยธรรมและคุณธรรม พัฒนาคนทุกช่วงวัยและเตรียมความพร้อมเข้าสู่สังคมผู้สูงอายุอย่างมีคุณภาพ รวมถึงการสร้างคนให้ใช้ประโยชน์และอยู่กับสิ่งแวดล้อมอย่างเกื้อกูล อนุรักษ์ ฟื้นฟู ใช้ประโยชน์ทรัพยากรธรรมชาติและสิ่งแวดล้อมอย่างเหมาะสม



ส่วนที่ 4 ยุทธศาสตร์การพัฒนาประเทศ : ยุทธศาสตร์ที่ 4 การเติบโตที่เป็นมิตรกับสิ่งแวดล้อมเพื่อการพัฒนาอย่างยั่งยืน  
วัตถุประสงค์ ข้อ 1.1 รักษา พื้นฟูทรัพยากรธรรมชาติและมีการใช้ประโยชน์อย่างยั่งยืนและเป็นธรรม

ข้อ 1.3 บริหารจัดการสิ่งแวดล้อม และลดมลพิษให้มีคุณภาพดีขึ้น

แผนพัฒนาภาค : ยุทธศาสตร์พัฒนาภาคเหนือ

ยุทธศาสตร์ที่ 5 อนุรักษ์และฟื้นฟูป่าต้นน้ำให้คงความอุดมสมบูรณ์ จัดระบบบริหารจัดการน้ำอย่างเหมาะสมและเชื่อมโยงพื้นที่เกษตรให้ทั่วถึง ป้องกันและแก้ไขปัญหาหมอกควันอย่างยั่งยืน

- พื้นฟูและอนุรักษ์ป่าไม้ในพื้นที่ป่าต้นน้ำในพื้นที่ 8 จังหวัดภาคเหนือตอนบน โดยเฉพาะจังหวัดน่าน โดยให้ความสำคัญกับการฟื้นฟูป่าต้นน้ำที่เสื่อมโทรมให้มีความอุดมสมบูรณ์ เพื่อให้เป็นแหล่งดูดซับน้ำฝนและเพิ่มปริมาณน้ำต้นทุนในแต่ละลุ่มน้ำ ควบคู่ไปกับการป้องกันแก้ไขปัญหาการบุกรุกทำลายพื้นที่ป่า ตลอดจนส่งเสริมการปลูกป่าเพื่อเพิ่มพื้นที่ป่าต้นน้ำ

นโยบายสำคัญของรัฐบาล : 1.) นโยบายของคณะรัฐมนตรี พลเอกประยุทธ์ จันทร์โอชา นายกรัฐมนตรี แถลงต่อสภานิติบัญญัติแห่งชาติ เมื่อวันที่ 12 กันยายน 2557 โดยนโยบายที่เกี่ยวข้องคือ ข้อ 9 การรักษาความมั่นคงของฐานทรัพยากรและการสร้างความสมดุลระหว่างการอนุรักษ์กับการใช้ประโยชน์อย่างยั่งยืน ดังนี้ ในระยะเฉพาะหน้า เร่งปกป้องและฟื้นฟูพื้นที่อนุรักษ์ ทรัพยากรป่าไม้และสัตว์ป่า โดยให้ความสำคัญกับการแก้ไขปัญหาการบุกรุกที่ดินของรัฐ กำหนดพื้นที่แนวกันชนและพื้นที่ราบเชิงเขาให้เป็นพื้นที่ยุทธศาสตร์การปลูกป่า เพื่อป้องกันภัยพิบัติและป้องกันการบุกรุกขยายชุมชน การส่งเสริมการปลูกไม้มีค่าทางเศรษฐกิจในพื้นที่เอกชน เพื่อลดแรงกดดันในการตัดไม้จากป่าธรรมชาติ รวมทั้งผลักดันแนวทางการประเมินมูลค่าทางเศรษฐศาสตร์ระบบนิเวศและการสร้างรายได้จากการอนุรักษ์

2.) แผนแม่บทพิทักษ์ทรัพยากรป่าไม้ของชาติ 2558-2567 ประเด็นยุทธศาสตร์ฝึกกำลังป้องกันและปราบปรามการบุกรุกทำลายทรัพยากรป่าไม้ โดยใช้กลยุทธส่งเสริมการมีส่วนร่วมในการป้องกันและปราบปรามการตัดไม้ทำลายป่า โดยประสานความร่วมมือสื่อมวลชน และประสานความร่วมมือจากภาคเอกชน ภาคประชาชน และกลุ่มจิตอาสาในการร่วมยับยั้งการบุกรุกทำลายทรัพยากรป่าไม้ และประเด็นยุทธศาสตร์ปลูกจิตสำนึกรักผืนป่าของแผ่นดินโดยใช้กลยุทธกำหนดให้การแก้ไขปัญหาการบุกรุกตัดไม้ทำลายป่าเป็น "วาระแห่งชาติ" การจัดตั้งองค์กรแนวร่วมภาคประชาชนเพื่อปลูกจิตสำนึก รวมถึงปลูกจิตสำนึกให้เจ้าหน้าที่ที่มีความภาคภูมิใจในการปฏิบัติงาน

3.) ยุทธศาสตร์กระทรวงทรัพยากรธรรมชาติและสิ่งแวดล้อม ข้อ 1 สงวน อนุรักษ์ พื้นฟูและบริหารจัดการทรัพยากรธรรมชาติ เพื่อตอบสนองต่อการพัฒนาอย่างยั่งยืนและสอดคล้องกับปรัชญาเศรษฐกิจพอเพียง

4.) นโยบายรัฐมนตรีว่าการกระทรวงทรัพยากรธรรมชาติและสิ่งแวดล้อม ที่มอบให้กลุ่มภารกิจด้านทรัพยากรธรรมชาติ ได้แก่ บูรณาการแผนระหว่างหน่วยงานภายในและภายนอกกระทรวงทรัพยากรธรรมชาติและสิ่งแวดล้อม กำหนดมาตรการ/เพิ่มประสิทธิภาพการป้องกัน พื้นฟูการอนุรักษ์ทรัพยากรและที่ดินของรัฐ สร้างการมีส่วนร่วมของภาคประชาชนและเอกชนในการปลูกป่า และสร้างความสมดุลของระบบนิเวศ โดยจัดการทรัพยากรป่าไม้ ดินและน้ำให้เอื้อประโยชน์ต่อการดำรงชีวิตของประชาชน เพื่อลดความสูญเสียของชีวิตและทรัพย์สินจากปัญหาน้ำท่วม ภัยแล้ง และหมอกควันไฟป่า

ยุทธศาสตร์ชาติระยะ 20 ปี : ยุทธศาสตร์ที่ 4 การเติบโตที่เป็นมิตรกับสิ่งแวดล้อมเพื่อการพัฒนาที่ยั่งยืน

- เพิ่มพื้นที่ป่าไม้ให้ได้ร้อยละ 40 ของพื้นที่ประเทศ โดยแบ่งเป็น

- 1.) เพิ่มพื้นที่ป่าเศรษฐกิจ เพื่อให้บรรลุเป้าหมาย ร้อย 15 ของพื้นที่ประเทศ โดยส่งเสริมการปลูกไม้มีค่าทางเศรษฐกิจระยะยาว
- 2.) เพิ่มพื้นที่ป่าอนุรักษ์ เพื่อให้บรรลุเป้าหมาย ร้อย 25 ของพื้นที่ประเทศ



## รายละเอียดกิจกรรม

1) งบประมาณ	247,233,700	บาท
- งบบุคลากร	-	บาท
- งบดำเนินงาน	12,912,000	บาท
- งบลงทุน	230,971,700	บาท
- งบอุดหนุน	3,350,000	บาท
- งบรายจ่ายอื่น	-	บาท

## 2) สถานที่/พื้นที่ดำเนินการ

พื้นที่ป่าภาคเหนือ 16 จังหวัด ดังนี้ จังหวัดเชียงใหม่ จังหวัดเชียงราย จังหวัดเพชรบูรณ์ จังหวัดแพร่

จังหวัดกำแพงเพชร จังหวัดตาก จังหวัดนครสวรรค์ จังหวัดน่าน จังหวัดพะเยา จังหวัดพิจิตร จังหวัดพิษณุโลก จังหวัดลำปาง จังหวัดลำพูน จังหวัดสุโขทัย จังหวัดอุตรดิตถ์ จังหวัดอุทัยธานี โดยอยู่ในความรับผิดชอบของกรมป่าไม้ ได้แก่

- 2.1 ป่าสงวนแห่งชาติตามพระราชบัญญัติป่าสงวนแห่งชาติ พ.ศ. 2507
- 2.2 ป่าตามพระราชบัญญัติป่าไม้ พุทธศักราช 2484
- 2.3 ป่าถาวรตามมติคณะรัฐมนตรี

## 3) วัตถุประสงค์

1. ป้องกันรักษาพื้นที่ป่า ในพื้นที่รอบฐานปฏิบัติการฟื้นฟูป่า 16 จังหวัดภาคเหนือ
2. เพิ่มพื้นที่ป่า/พื้นที่สีเขียว ในพื้นที่รอบฐานปฏิบัติการฟื้นฟูป่า 16 จังหวัดภาคเหนือ พื้นที่ป่าต้นน้ำได้รับการฟื้นฟูไม่น้อยกว่า 45,600 ไร่
3. เพื่อน้อมนำแนวพระราชดำริ มาใช้ในการป้องกันรักษาป่า เกิดความสมดุล ยั่งยืน
4. เพื่อสร้างงานและกระจายรายได้ลงสู่ท้องถิ่น

## 4) กลุ่มเป้าหมายผู้ได้รับผลประโยชน์

- ประชาชนในพื้นที่ภาคเหนือมีคุณภาพชีวิตที่ดีขึ้น ภายใต้ทรัพยากรธรรมชาติและสิ่งแวดล้อมที่ดี มีรายได้จากการจ้างงานในกิจกรรมฟื้นฟูป่า ลดรายจ่ายจากครัวเรือนจากการใช้ประโยชน์ในพื้นที่ธนาคารอาหารชุมชน เศรษฐกิจในชุมชนดีขึ้น เกิดความยั่งยืนด้านเศรษฐกิจ สังคม และสิ่งแวดล้อม
- กลุ่มเป้าหมายร้านค้าในเขตท้องที่จังหวัดสามารถขายวัสดุอุปกรณ์ก่อสร้างและวัสดุการเกษตร

## 5) เป้าหมาย/ตัวชี้วัด

เป้าหมาย/ตัวชี้วัด	หน่วยนับ	ปี 2561	ปี 2562	ปี 2563	ปี 2564	ปี 2565
พื้นที่ป่าต้นน้ำ		52,000	45,600	54,700	54,700	54,700
1. ปลุกป่า	ไร่	52,000	45,600			
2. โครงการควบคุมน้ำด้านการฟื้นฟูป่า	โรงเรียน	38	67	32	32	32
3. เครือข่ายหมู่บ้านฟื้นฟูป่า	เครือข่าย	38	67	32	32	32
4. สวนป่าเพื่อการเรียนรู้และนันทนาการ	แห่ง	5	0	13	13	13
5. ปลุกป่าขึ้นบันได (วนประชารัฐ)	ไร่	700	0	3,260	3,260	3,260
สารสนเทศ	แห่ง	1				

## 6) แผนการปฏิบัติงาน

ตัวชี้วัด	แผนการปฏิบัติงาน												
	ต.ค.	พ.ย.	ธ.ค.	ม.ค.	ก.พ.	มี.ค.	เม.ย.	พ.ค.	มิ.ย.	ก.ค.	ส.ค.	ก.ย.	รวม
พื้นที่ป่าต้นน้ำ 45,600 ไร่			30%			30%			20%			45,600/20%	45,600 /100%
1. กิจกรรมปลูกป่า													
1.1 ปลูกป่า												45,600	45,600 ไร่
1.2 เพาะชำเหียงแฝก	13,680,000	13,680,000	13,680,000	13,680,000	13,680,000	13,680,000	13,680,000	13,680,000	13,680,000	13,680,000	13,680,000	13,680,000	13,680,000 กล้า
1.3 จัดทำฝาย ผสมผสาน	5,016	5,016	5,016	5,016	5,016	5,016							5,016 แห่ง
2. กิจกรรมโครงการครูป่าไม้ด้านการฟื้นฟูป่า													
2.1 โครงการครูป่าไม้ ด้านการฟื้นฟูป่า	67	67	67	67	67	67	67	67	67	67	67	67	67 โรงเรียน
3. กิจกรรมเครือข่ายหมู่บ้านฟื้นฟูป่า													
3.1 เครือข่ายหมู่บ้าน ฟื้นฟูป่า						67							67 เครือข่าย
4. กิจกรรมสวนป่าเพื่อการเรียนรู้และนันทนาการ													
4.1 จัดทำแนวกันไฟ (สวนป่าเพื่อการเรียนรู้)	13	13	13	13	13	13							13 แห่ง
5. กิจกรรมปลูกป่าขั้นบันได (วนประชารัฐ)													
5.1 เพาะชำเหียงแฝก	978,000	978,000	978,000	978,000	978,000	978,000	978,000	978,000	978,000	978,000	978,000	978,000	978,000 กล้า
5.2 จัดทำฝายกึ่งถาวร	15	15	15	15	15	15							15 แห่ง





## 7) แผนการใช้จ่ายเงิน

งบรายจ่าย	แผนการใช้จ่ายเงิน												
	ต.ค.	พ.ย.	ธ.ค.	ม.ค.	ก.พ.	มี.ค.	เม.ย.	พ.ค.	มิ.ย.	ก.ค.	ส.ค.	ก.ย.	รวม
งบบุคลากร													
งบดำเนินงาน	1,291,400	1,291,400	2,065,880	904,000	904,000	774,700	1,291,400	1,291,400	1,291,380	645,900	645,900	514,640	12,912,000
งบลงทุน			70,850,820			77,092,200			42,823,920			40,404,760	230,971,700
งบเงินอุดหนุน						3,350,000							3,350,000
งบรายจ่ายอื่น													
รวม	1,291,400	1,291,400	72,716,700	904,000	904,000	81,216,900	1,291,400	1,291,400	44,115,300	645,900	645,900	40,919,400	247,233,700

## 8) กิจกรรม

กิจกรรมที่ปฏิบัติ	งบบุคลากร	งบดำเนินงาน	งบลงทุน	งบอุดหนุน	งบรายจ่ายอื่น	รวม
1. ปลุกป่า		4,560,000.00	225,492,000			230,052,000
2. โครงการครูป่าไม้ด้านการฟื้นฟูป่า		4,285,100.00				4,285,100
3. เครือข่ายหมู่บ้านฟื้นฟูป่า		4,066,900.00		3,350,000		7,416,900
4. สวนป่าเพื่อการเรียนรู้และนันทนาการ			3,341,000			3,341,000
5. ปลุกป่าขั้นบันได (วนประชารัฐ)			2,138,700			2,138,700

## 9) การจัดสรรงบประมาณ

## หน่วยปฏิบัติ

- ปฏิบัติงานในพื้นที่ส่วนกลาง วงเงิน - บาท
- ปฏิบัติงานในพื้นที่ส่วนภูมิภาค วงเงิน 247,233,700 บาท

## หน่วยเบิกจ่าย

- เบิกจ่ายส่วนกลาง วงเงิน - บาท
- เบิกจ่ายส่วนภูมิภาค วงเงิน 247,233,700 บาท

## 10) เกณฑ์การจัดสรรงบประมาณ

1. งบดำเนินงานจัดสรรให้ส่วนภูมิภาคตามภารกิจแต่ละสำนักฯ
2. งบลงทุนจัดสรรให้ตามพื้นที่ดำเนินการ

## 11) ผลที่คาดว่าจะได้รับ

1. เพื่อฟื้นฟูป่าต้นน้ำที่เสื่อมโทรมที่ถูกบุกรุกให้กลับคืนความสมบูรณ์
2. เพื่อเป็นการป้องกันการบุกรุกพื้นที่ป่าแปลงเดิมซ้ำอีก
3. เพื่อสร้างงานและกระจายรายได้ลงสู่ท้องถิ่น
4. เพื่ออนุรักษ์ดินและน้ำ รักษาสมดุลนิเวศป่าไม้
5. ลดความสูญเสียของชีวิตและทรัพย์สินจากปัญหาน้ำท่วม และภัยแล้ง



## 12) ข้อมูล/รายละเอียดอื่นๆ (ถ้ามี)

1. ....





แผนงาน บูรณาการพัฒนาพื้นที่ระดับภาค (ด้านการจัดการน้ำและสร้าง  
การเติบโตบนคุณภาพชีวิตที่เป็นมิตรกับสิ่งแวดล้อมอย่างยั่งยืน)

แผนพัฒนาภาคเหนือ

โครงการบริหารจัดการทรัพยากรธรรมชาติและสิ่งแวดล้อมภาคเหนือ  
กิจกรรมหลัก ฟื้นฟูและป้องกันทรัพยากรป่าไม้ภาคเหนือ  
กิจกรรม สร้างป่าสร้างรายได้



รายละเอียดประกอบงบประมาณรายจ่าย

ประจำปีงบประมาณ พ.ศ. 2562

แผนงานบูรณาการพัฒนาพื้นที่ระดับภาค(ด้านการจัดการน้ำและสร้างการเติบโตบนคุณภาพชีวิต  
ที่เป็นมิตรกับสิ่งแวดล้อมอย่างยั่งยืน)

โครงการบริหารจัดการทรัพยากรธรรมชาติและสิ่งแวดล้อมภาคเหนือ

กิจกรรมหลักฟื้นฟูและป้องกันทรัพยากรป่าไม้ภาคเหนือ

กิจกรรมโครงการสร้างป่าสร้างรายได้

หน่วยงานรับผิดชอบ

- (1) สำนักโครงการพระราชดำริและกิจการพิเศษ กรมป่าไม้
- (2) สำนักจัดการทรัพยากรป่าไม้ที่ 1 (เชียงใหม่)
- (3) สำนักจัดการทรัพยากรป่าไม้ที่ 2 (เชียงราย)
- (4) สำนักจัดการทรัพยากรป่าไม้ที่ 3 (ลำปาง)
- (5) สำนักจัดการทรัพยากรป่าไม้ที่ 4 (ตาก)
- (6) สำนักจัดการทรัพยากรป่าไม้ที่ 1 สาขาแม่ฮ่องสอน
- (7) สำนักจัดการทรัพยากรป่าไม้ที่ 3 สาขาแพร่
- (8) สำนักจัดการทรัพยากรป่าไม้ที่ 4 สาขาพิษณุโลก
- (9) สำนักจัดการทรัพยากรป่าไม้ที่ 4 สาขานครสวรรค์
- (10) โครงการสร้างป่าสร้างรายได้ตามพระราชดำริ สมเด็จพระเทพรัตนราชสุดาฯ สยามบรมราชกุมารี  
ในพื้นที่ 16 จังหวัดภาคเหนือ

สรุปสาระสำคัญ

ข้อมูลทั่วไป

กลุ่มจังหวัดภาคเหนือ มีสภาพพื้นที่ส่วนใหญ่เป็นพื้นที่ภูเขาและที่ราบเชิงเขา และมีอาณาเขตติดต่อกับประเทศเพื่อนบ้าน ซึ่งจากสภาพภูมิประเทศมีลักษณะพื้นที่เป็นราบลุ่มล้อมรอบด้วยภูเขา และยังมีสภาพป่าที่สมบูรณ์อยู่มากมาย อันเป็นแหล่งต้นน้ำลำธารที่สำคัญยิ่งของประเทศการขยายตัวทางด้านเศรษฐกิจ สังคม และสิ่งแวดล้อมในปัจจุบันทรัพยากรป่าไม้ของประเทศมีจำนวนลดลง ในกิจกรรมดังกล่าวทำให้เกิดผลกระทบต่อสิ่งแวดล้อม ทำให้เกิดภาวะโลกร้อนและภัยพิบัติต่างๆ โดยเฉพาะกลุ่มจังหวัดภาคเหนือที่มีการขยายตัวของประชากรและจำนวนนักท่องเที่ยวที่เพิ่มขึ้นอย่างต่อเนื่อง ส่งผลให้ต้นไม้ถูกตัดเปลี่ยนแปลงเป็นตึก อาคาร ระบบนิเวศถูกทำลาย ทรัพยากรธรรมชาติมีความเสื่อมโทรม ดังนั้น หน่วยงานที่เกี่ยวข้องและประชาชนในพื้นที่ควรจะมีมือแก้ไขปัญหาดังกล่าวโดยใช้แนวทางให้สอดคล้องกับทิศทางการพัฒนาประเทศภายใต้ แผนพัฒนาเศรษฐกิจและสังคมแห่งชาติ ฉบับที่ 12 (พ.ศ.2560-2564) ตามยุทธศาสตร์การเติบโตที่เป็น

มิตรกับสิ่งแวดล้อมที่เพื่อการพัฒนาอย่างยั่งยืน จึงจำเป็นต้องหาวิธีการฟื้นฟูความอุดมสมบูรณ์ของทรัพยากรป่าไม้ การฟื้นฟูป่าต้นน้ำรักษาระบบนิเวศ การป้องกันและปราบปรามการลักลอบทำลายทรัพยากรป่าไม้ และสัตว์ป่า ส่งเสริมการชุมชนเข้ามามีส่วนร่วมของทุกภาคส่วนเพื่อให้เกิดความตระหนักห่วงแหนและสร้างให้เกิดการเป็นเมืองน่าอยู่น่าท่องเที่ยวของกลุ่มจังหวัดภาคเหนือ เพื่อการพัฒนาทรัพยากรธรรมชาติอย่างยั่งยืน มีการฟื้นฟูป่าต้นน้ำรักษาระบบนิเวศและสร้างชุมชนน่าอยู่เป็นมิตรสิ่งแวดล้อมตามแนวทางปรัชญาของเศรษฐกิจพอเพียง

โครงการสร้างป่า สร้างรายได้ เป็นโครงการตามพระราชดำริ สมเด็จพระเทพรัตนราชสุดาฯ สยามบรมราชกุมารี ที่ทรงพระราชทานหลักการในการฟื้นฟูป่าต้นน้ำลำธารในลักษณะผสมผสานกิจกรรมการปลูกป่าเป็นไม้ประธาน และปลูกไม้เศรษฐกิจเป็นพืชควบคู่ลักษณะการปลูกจะปลูกไม้หลายระดับหลายชั้นเรือนยอดลดหลั่นกันไปจนถึงไม้ระดับพื้นที่ล่าง เป็นการบูรณาการหน่วยงานภาครัฐในพื้นที่ เช่น กรมป่าไม้ กรมวิชาการเกษตร กรมพัฒนาที่ดิน กรมส่งเสริมการเกษตร สำนักงานส่งเสริมการศึกษานอกระบบและการศึกษาตามอัธยาศัย และภาคธุรกิจเอกชน เป็นต้นพื้นที่ดำเนินการเป็นพื้นที่ป่าสงวนแห่งชาติที่ราษฎรอยู่อาศัยและทำกิน และได้รับการผ่อนผันตามมติคณะรัฐมนตรี 30 มิถุนายน 2541 เป็นการปรับเปลี่ยนลักษณะการปลูกพืชของราษฎรจากพืชเกษตรเชิงเดี่ยว มาเป็นการปลูกป่าและไม้เศรษฐกิจ เพื่อฟื้นฟูระบบนิเวศ ซึ่งราษฎรนอกจากจะมีส่วนร่วมในการฟื้นฟูป่าแล้ว ยังได้ประโยชน์จากการมีรายได้จากพืชเศรษฐกิจที่ปลูกไปด้วย รวมทั้งทำให้มีพื้นที่ป่าเพื่อสร้างสมดุลให้กับระบบนิเวศในระยะยาวเพิ่มมากขึ้นอีกทางหนึ่ง นอกจากนี้ยังเป็นการดำเนินการสนองนโยบายของรัฐบาลในการเพิ่มพื้นที่ป่าให้ได้ร้อยละ 40 ของเนื้อที่ประเทศ โดยการแก้ไขปัญหาการบุกรุกทำลายป่าและปัญหาการปลูกพืชเกษตรเชิงเดี่ยวในพื้นที่ต้นน้ำหรือพื้นที่สูงชัน ซึ่งหากปล่อยทิ้งไว้สถานการณ์จะมีแนวโน้มที่จะขยายตัวและรุนแรงยิ่งขึ้น

การดำเนินงานโครงการสร้างป่า สร้างรายได้ ประกอบด้วย 3 ด้าน คือ

1) ด้านการส่งเสริมให้ราษฎรร่วมรักษาป่าที่ยังคงความอุดมสมบูรณ์มิให้ถูกทำลาย โดยราษฎรต้องมีการเรียนรู้ เกิดความเข้าใจและยอมรับในข้อตกลงของชุมชน ให้ความร่วมมือและปฏิบัติให้เป็นปกติจนเป็นส่วนหนึ่งของวิถีชีวิต เพื่อสร้างจิตสำนึกให้ราษฎรเป็นผู้รักษาป่า สามารถยังชีพอยู่กับป่าอย่างกลมกลืนแบบมีส่วนร่วม

2) ด้านการฟื้นฟูป่าต้นน้ำลำธารที่ถูกทำลายจนเสื่อมโทรมให้คืนสภาพป่าที่สมบูรณ์ โดยให้มีทั้งไม้ป่าที่เป็นไม้ดั้งเดิมของพื้นที่ และไม้เกษตรที่สามารถสร้างรายได้ให้แก่ราษฎร ใช้หลักวิชาการกำหนดรูปแบบการปลูกลดหลั่นกันไปตามระดับเรือนยอด เพื่อให้ได้ป่าที่มีสภาพใกล้เคียงป่าธรรมชาติ ราษฎรที่เข้าร่วมโครงการจะได้ประโยชน์จากการปลูกป่า โดยไม้ทั้งไม้ใช้สอยและไม้เพื่อการค้า

3) ด้านการพัฒนาคุณภาพชีวิตของราษฎรในพื้นที่ให้มีความเป็นอยู่ดีขึ้นตามหลักปรัชญาของเศรษฐกิจพอเพียง โดยส่งเสริมให้มีการรวมกลุ่มทำกิจกรรมลดรายจ่าย สร้างรายได้ สร้างกระบวนการเรียนรู้ให้ราษฎรมีความรู้ในการจัดการผลผลิตจากโครงการเพื่อให้สอดคล้องกับสภาวะตลาด และมีอาชีพเสริมที่ช่วยสร้างรายได้ในครัวเรือนอีกทางหนึ่ง เพื่อให้คนสามารถอยู่ร่วมกับป่าอย่างกลมกลืน เกื้อกูลซึ่งกันและกัน มีที่ทำกินเป็นหลักแหล่ง ไม่บุกรุกทำลายพื้นที่ป่าต่อไป

/รายละเอียด...

## รายละเอียดกิจกรรม

(1) งบประมาณ	275,000,000	บาท
- งบลงทุน	275,000,000	บาท

## (2) สถานที่/พื้นที่ดำเนินการ

- ส่วนภูมิภาค โครงการสร้างป่าสร้างรายได้ตามพระราชดำริ สมเด็จพระเทพรัตนราชสุดาฯ สยามบรมราชกุมารี ในพื้นที่ 16 จังหวัดภาคเหนือ

## (3) วัตถุประสงค์

- 1) เพื่อฟื้นฟูป่าตามแนวทางสร้างป่าสร้างรายได้ในพื้นที่ที่ราษฎรอยู่อาศัยทำกินในพื้นที่ป่าไม้
- 2) เพื่อให้ราษฎรที่เข้าร่วมโครงการฯ มีรายได้อย่างต่อเนื่องและสามารถอยู่ร่วมกับป่าได้อย่างยั่งยืน
- 3) เพื่อสร้างจิตสำนึกในการมีส่วนร่วมดูแลรักษาทรัพยากรป่าไม้

## (4) เป้าหมาย/ตัวชี้วัด

เป้าหมาย/ตัวชี้วัด	หน่วยนับ	ปี 2561	ปี 2562	ปี 2563	ปี 2564	ปี 2565
จำนวนพื้นที่ป่าสงวนแห่งชาติที่ได้รับการฟื้นฟูตามแนวทางสร้างป่าสร้างรายได้	ไร่	49,000	50,000	50,000	50,000	50,000
งบประมาณ	บาท	273,600,000	275,000,000	275,000,000	275,000,000	275,000,000

## (5) แผนการปฏิบัติงาน

กิจกรรมที่ปฏิบัติ	หน่วยนับ	แผนการปฏิบัติงาน													
		ต.ค.	พ.ย.	ธ.ค.	ม.ค.	ก.พ.	มี.ค.	เม.ย.	พ.ค.	มิ.ย.	ก.ค.	ส.ค.	ก.ย.	รวม	
ตัวชี้วัด : จำนวนพื้นที่ป่าสงวนแห่งชาติที่ได้รับการฟื้นฟูตามแนวทางสร้างป่าสร้างรายได้	ไร่													↔	50,000
สร้างป่าสร้างรายได้	ไร่													↔	50,000

## (6) แผนการใช้จ่ายเงิน

หมวดรายจ่าย	แผนการใช้จ่ายเงิน												
	ต.ค.	พ.ย.	ธ.ค.	ม.ค.	ก.พ.	มี.ค.	เม.ย.	พ.ค.	มิ.ย.	ก.ค.	ส.ค.	ก.ย.	รวม
งบลงทุน	30,351,500	30,350,900	30,350,400	20,167,400	20,166,700	20,166,900	20,167,400	20,166,700	20,165,900	20,983,200	20,982,000	20,982,000	275,000,000
รวม	30,351,500	30,350,900	30,350,400	20,167,400	20,166,700	20,166,900	20,167,400	20,166,700	20,165,900	20,983,200	20,982,000	20,982,000	275,000,000

**(7) การจัดสรรงบประมาณ**

## หน่วยปฏิบัติ

1) ปฏิบัติงานในพื้นที่ภูมิภาค	วงเงิน	275,000,000	บาท
-------------------------------	--------	-------------	-----

## หน่วยเบิกจ่าย

1) เบิกจ่ายส่วนภูมิภาค	วงเงิน	275,000,000	บาท
------------------------	--------	-------------	-----

**(8) เกณฑ์การจัดสรรงบประมาณ**

1) คำนี้ถึง **สถานภาพ** ของทรัพยากรป่าไม้และ **ศักยภาพ** ของพื้นที่ที่สามารถดำเนินการได้ตามความเหมาะสมทั้งในด้านสิ่งแวดล้อม เศรษฐกิจ สังคม และความมั่นคง

2) เน้นด้านการ **ส่งเสริม** และ **บริการ** ในระดับพื้นที่อย่างทั่วถึง เพื่อลดปัญหาที่เป็นอุปสรรคต่อการดำเนินการ

3) พิจารณาตาม **ความสมัครใจ** ของราษฎรที่เข้าร่วมโครงการเป็นหลัก

4) **ขีดความสามารถ** ของหน่วยปฏิบัติงานในระดับพื้นที่ที่สามารถจะดำเนินงานให้บรรลุเป้าหมายได้อย่างมีประสิทธิภาพ

**(9) ผลที่คาดว่าจะได้รับ**

1) พื้นที่ป่าเสื่อมโทรมได้รับการพัฒนาและฟื้นฟูในรูปแบบสร้างป่าสร้างรายได้

2) ราษฎรมีการใช้ประโยชน์ที่ดินอย่างถูกต้องตามหลักวิชาการ และมีรายได้ที่มั่นคง



















แผนงาน บูรณาการพัฒนานาพื้นที่ระดับภาค (ด้านการจัดการน้ำและสร้าง  
การเติบโตบนคุณภาพชีวิตที่เป็นมิตรกับสิ่งแวดล้อมอย่างยั่งยืน)

แผนพัฒนาภาคเหนือ

โครงการบริหารจัดการทรัพยากรธรรมชาติและสิ่งแวดล้อมภาคเหนือ  
กิจกรรมหลัก อนุรักษ์ทรัพยากรป่าไม้อย่างมีส่วนร่วมภาคเหนือ

กิจกรรม บริหารจัดการป่าชุมชนเพื่อพัฒนาคุณภาพชีวิต

## รายละเอียดแผนงานและแผนการใช้จ่ายเงิน

งบประมาณรายจ่าย ประจำปีงบประมาณ พ.ศ. ๒๕๖๒

### แผนงานบูรณาการพัฒนาพื้นที่ระดับภาค

(ด้านการจัดการน้ำและสร้างการเติบโตบนคุณภาพชีวิตที่เป็นมิตรกับสิ่งแวดล้อมอย่างยั่งยืน)

โครงการการบริหารจัดการทรัพยากรธรรมชาติและสิ่งแวดล้อมภาคเหนือ

กิจกรรมหลักอนุรักษ์ทรัพยากรป่าไม้อย่างมีส่วนร่วมภาคเหนือ

กิจกรรมบริหารจัดการป่าชุมชนเพื่อพัฒนาคุณภาพชีวิต

#### หน่วยงานรับผิดชอบ

- สำนักจัดการป่าชุมชน กรมป่าไม้
- สำนักจัดการทรัพยากรป่าไม้ที่ ๑ (เชียงใหม่)
- สำนักจัดการทรัพยากรป่าไม้ที่ ๒ (เชียงราย)
- สำนักจัดการทรัพยากรป่าไม้ที่ ๓ (ลำปาง)
- สำนักจัดการทรัพยากรป่าไม้ที่ ๔ (ตาก)
- สำนักจัดการทรัพยากรป่าไม้ที่ ๓ สาขาแพร่
- สำนักจัดการทรัพยากรป่าไม้ที่ ๔ สาขา นครสวรรค์
- สำนักจัดการทรัพยากรป่าไม้ที่ ๔ สาขา พิษณุโลก

#### สรุปสาระสำคัญ

ภาคเหนือเป็นภาคที่มีป่าไม้อุดมสมบูรณ์มากที่สุด ส่วนใหญ่เป็นป่าดิบเขา ป่าสนเขา และป่าเบญจพรรณ ภูมิประเทศส่วนใหญ่ของเขตนี้มีลักษณะเป็นทิวเขา ภูเขา หุบเขาและแอ่งแผ่นดินระหว่างภูเขา มีความสูงชันปัญหาของสิ่งแวดล้อมในภาคเหนือ มีทั้งการตัดไม้ทำลายป่า สถานการณ์หมอกควันไฟป่าในช่วงฤดูแล้งส่งผลกระทบต่อความเป็นอยู่ของประชาชน และการขาดแคลนน้ำในฤดูแล้ง การชะล้างพังทลายของดิน ล้วนเป็นปัญหาที่เกิดจากการกระทำของมนุษย์ทั้งสิ้น จึงทำให้ทรัพยากรป่าไม้ลดลง

กิจกรรมบริหารจัดการป่าชุมชนเพื่อพัฒนาคุณภาพชีวิตในภาคเหนือ เป็นการจัดการป่าไม้ในรูปแบบของการเสริมสร้างความเข้มแข็งแก่ชุมชน เพื่อให้มีส่วนร่วมในการบริหารจัดการป่าได้อย่างมีประสิทธิภาพสอดคล้องกับภูมิประเทศและความต้องการของราษฎรในชุมชนในการจัดการป่าไม้ เช่น ควบคุม ดูแล รักษา หรือบำรุงป่า โดยเน้นการสนับสนุนให้กลุ่มราษฎรในชุมชนเป็นผู้ช่วยพนักงานเจ้าหน้าที่และเป็นศูนย์กลางในการจัดการป่าชุมชน เจ้าหน้าที่รัฐมีหน้าที่ในการร่วมปฏิบัติให้การสนับสนุนความรู้ทางวิชาการ รวมทั้งเทคนิควิธีการต่างๆ ในการดำเนินงาน โดยมีหลักเกณฑ์การพิจารณาที่สำคัญจากความต้องการและความพร้อมของชุมชนเป็นลำดับแรก

#### รายละเอียดกิจกรรม

- (๑) งบประมาณ \_\_\_\_\_ ๒๙,๙๕๖,๐๐๐ \_\_\_\_\_ บาท
- งบดำเนินงาน \_\_\_\_\_ ๑๔,๕๗๖,๐๐๐ \_\_\_\_\_ บาท
  - งบอุดหนุน \_\_\_\_\_ ๑๕,๔๗๐,๐๐๐ \_\_\_\_\_ บาท

#### (๒) สถานที่/พื้นที่ดำเนินการ

ป่าชุมชนในพื้นที่ ๑๗ จังหวัด ภาคเหนือ ได้แก่ เชียงใหม่ ลำพูน เชียงราย พะเยา ลำปาง อุตรดิตถ์ ตาก สุโขทัย กำแพงเพชร แม่ฮ่องสอน แพร่ น่าน นครสวรรค์ พิจิตร อุทัยธานี พิษณุโลกและเพชรบูรณ์



## (๓) วัตถุประสงค์

๑) เพื่อส่งเสริมการจัดการป่าไม้โดยให้ชุมชนเข้ามามีส่วนร่วมในการบริหารจัดการควบคุม ดูแลรักษา หรือบำรุงป่า พัฒนาสิ่งแวดล้อมและการใช้ประโยชน์ภายใต้หลักการความสมดุลและยั่งยืน

๒) เพื่อส่งเสริมการพัฒนาป่าไม้ควบคู่ไปกับการสร้างความเข้มแข็งของชุมชน ภายใต้หลักการตามแนวทางปรัชญาเศรษฐกิจพอเพียง โดยมุ่งหวังให้ชุมชนมีความพร้อมและร่วมจัดการป่าไม้ได้อย่างมีประสิทธิภาพ

๓) เพื่อส่งเสริมและพัฒนาความร่วมมือของชุมชน องค์การภาคเอกชนและหน่วยงานของรัฐ ให้มีบทบาทและความเข้มแข็งในการบริหารจัดการป่าอย่างต่อเนื่อง

## (๔) เป้าหมาย/ตัวชี้วัด

เป้าหมาย / ตัวชี้วัด	หน่วยนับ	ปี ๒๕๖๑	ปี ๒๕๖๒	ปี ๒๕๖๓	ปี ๒๕๖๔	ปี ๒๕๖๕
- ราษฎรในชุมชนได้รับการส่งเสริมให้มีส่วนร่วมในการบริหารจัดการป่าชุมชน	หมู่บ้าน	-	๒๒๑		-	-
- ร้อยละของการมีส่วนร่วมของทุกภาคส่วนในการบริหารจัดการป่าชุมชน	ร้อยละ		๘๐			

## (๕) แผนการปฏิบัติงาน

กิจกรรมที่ปฏิบัติ	หน่วยนับ	แผนการปฏิบัติงาน												
		ต.ค.	พ.ย.	ธ.ค.	ม.ค.	ก.พ.	มี.ค.	เม.ย.	พ.ค.	มิ.ย.	ก.ค.	ส.ค.	ก.ย.	รวม
ตัวชี้วัด : ราษฎรในชุมชนได้รับการส่งเสริมให้มีส่วนร่วมในการบริหารจัดการป่าชุมชน	หมู่บ้าน	๒๒๑	๒๒๑	๒๒๑	๒๒๑	๒๒๑	๒๒๑	๒๒๑	๒๒๑	๒๒๑	๒๒๑	๒๒๑	๒๒๑	๒๒๑
กิจกรรมส่งเสริมการบริหารจัดการป่าชุมชน	ส่งเสริมและประชาสัมพันธ์	หมู่บ้าน	←											๒๒๑
	บริหารจัดการพื้นที่โดยการสนับสนุนจากภาครัฐ	หมู่บ้าน	←											๒๒๑
	อำนวยความสะดวกติดตามผลการดำเนินงาน	หมู่บ้าน	←											๒๒๑
กิจกรรมสร้างป่าต้นบ้านอาหารชุมชน	ไร่	←											๒,๖๓๐	
กิจกรรมเครือข่ายป่าชุมชนเพื่อพิทักษ์ป่าระดับจังหวัด	จังหวัด	←											๕	

## (๖) แผนการใช้จ่ายเงิน

งบรายจ่าย	แผนการใช้จ่ายเงิน												
	ต.ค.	พ.ย.	ธ.ค.	ม.ค.	ก.พ.	มี.ค.	เม.ย.	พ.ค.	มิ.ย.	ก.ค.	ส.ค.	ก.ย.	รวม
งบดำเนินงาน	๑,๖๔๓,๒๓๓	๒,๑๒๑,๖๑๐	๒,๖๔๖,๕๖๐	๒,๑๕๕,๕๖๐	๑,๖๘๖,๕๖๐	๒,๑๕๕,๕๖๐	๒,๑๕๕,๕๖๐	๑,๖๘๖,๕๖๐	๑,๖๔๓,๒๓๓	๒,๑๒๑,๖๑๐	๒,๖๔๖,๕๖๐	๒,๑๕๕,๕๖๐	๑๕,๕๗๖,๐๐๐
งบลงทุน	-	-	-	-	-	-	-	-	-	-	-	-	-
งบเงินอุดหนุน	๒,๕๕๗,๖๖๖	๒,๕๕๗,๖๖๖	๒,๕๕๗,๖๖๖	๒,๕๕๗,๖๖๖	๒,๕๕๗,๖๖๖	๒,๕๕๗,๖๖๖	๒,๕๕๗,๖๖๖	๒,๕๕๗,๖๖๖	๒,๕๕๗,๖๖๖	๒,๕๕๗,๖๖๖	๒,๕๕๗,๖๖๖	๒,๕๕๗,๖๖๖	๒๕,๕๗๖,๐๐๐
รวม	๔,๒๐๐,๘๙๙	๔,๖๘๘,๘๗๖	๕,๒๐๔,๒๒๖	๔,๗๑๓,๒๒๖	๔,๒๔๓,๒๒๖	๔,๗๑๓,๒๒๖	๔,๗๑๓,๒๒๖	๔,๒๔๓,๒๒๖	๔,๒๐๐,๘๙๙	๔,๖๘๘,๘๗๖	๕,๒๐๔,๒๒๖	๔,๗๑๓,๒๒๖	๔๕,๗๒๘,๐๐๐



**(๓) การจัดสรรงบประมาณ****หน่วยปฏิบัติ**

- ๑) ปฏิบัติงานในพื้นที่ส่วนกลาง วงเงิน - บาท  
 ๒) ปฏิบัติงานในพื้นที่ภูมิภาค วงเงิน ๒๙,๙๕๖,๐๐๐ บาท

**หน่วยเบิกจ่าย**

- ๑) เบิกจ่ายส่วนกลาง วงเงิน - บาท  
 ๒) เบิกจ่ายส่วนภูมิภาค วงเงิน ๒๙,๙๕๖,๐๐๐ บาท

**(๔) เกณฑ์การจัดสรรงบประมาณ**

๑) พิจารณาคัดเลือกหมู่บ้านเป้าหมายของโครงการ ซึ่งขึ้นอยู่กับความต้องการของชุมชน โดยชุมชนจะต้องเสนอคำขอจัดทำโครงการป่าชุมชน ผ่านหน่วยงานที่เกี่ยวข้องให้กรมป่าไม้พิจารณา รายละเอียดอนุมัติ ตามแบบ ปชช. ๑ - ๓ ซึ่งจะ เป็นข้อมูลที่ใช้ให้ เห็นว่าชุมชนมีความต้องการและมีความพร้อมที่จะดำเนินโครงการดังกล่าว

๒) พิจารณาจัดสรรแผนการปฏิบัติงานและหมู่บ้านเป้าหมาย ตามศักยภาพของหน่วยงานและเจ้าหน้าที่ส่งเสริมฯ ที่รับผิดชอบ

๓) การพิจารณาจัดสรรแผนการปฏิบัติงานและงบประมาณ ให้มีความสำคัญกับการกระจายให้ครอบคลุมทั่วพื้นที่กลุ่มจังหวัดภาคเหนือ

๔) การจัดสรรงบประมาณเป็นไปตามค่าใช้จ่ายต่อหน่วยของกิจกรรม และจำนวนหมู่บ้านเป้าหมายที่ได้รับ

**(๕) ผลที่คาดว่าจะได้รับ**

๑) เกิดการร่วมกันจัดการป่าไม้ โดยให้ชุมชนมีส่วนร่วมในการบริหารจัดการ ควบคุม ดูแล รักษา หรือบำรุงป่า พัฒนาสิ่งแวดล้อม และการใช้ประโยชน์ภายใต้กฎหมายและหลักการความยั่งยืน

๒) เกิดการพัฒนาป่าไม้และสร้างความเข้มแข็งของชุมชนควบคู่กันไป ตามแนวทางเศรษฐกิจพอเพียงให้ชุมชนสงบสุขพร้อมด้วยความสมบูรณ์ของทรัพยากรป่าไม้ดินและน้ำ

๓) เกิดการบริหารจัดการป่าโดยการมีส่วนร่วมจากทุกภาคส่วน เพื่อเป็นประโยชน์และเพิ่มมูลค่าทางด้านเศรษฐกิจต่อครัวเรือน รวมทั้งเป็นการปรับปรุงคุณภาพชีวิตของชุมชนให้ดีขึ้น

**(๑๐) ข้อมูล/รายละเอียดอื่นๆ (ถ้ามี)**

- ๑) .....  
 ๒) .....

\*\*\*\*\*



สผ.ส.62/5

สรุปการจัดสรรงบประมาณ ประจำปีงบประมาณ พ.ศ. 2562  
 แผนงานบูรณาการพัฒนาพื้นที่ระดับภาค (ด้านการจัดการน้ำและสร้างคุณภาพชีวิตที่เป็นมิตรกับสิ่งแวดล้อมอย่างยั่งยืน)  
 โครงการการบริหารจัดการทรัพยากรธรรมชาติและสิ่งแวดล้อมภาคเหนือ  
 กิจกรรมหลักก่อนบูรณาการจากภาคีที่เกี่ยวข้องมีส่วนร่วมภาคเหนือ  
 กิจกรรมบริหารจัดการป่าชุมชนเพื่อพัฒนาคุณภาพชีวิต

หน่วยปฏิบัติงาน	หน่วยเบิกจ่าย	ลักษณะรายการ	แผนปฏิบัติงาน		แผนการใช้จ่ายเงิน		กิจกรรมสร้างพื้นที่ต้นแบบเกษตรผสมผสาน		กิจกรรมส่งเสริมการบริการจัดการป่าชุมชน		กิจกรรมส่งเสริมอาชีพและเกษตรปลอดภัย		รวมทั้งสิ้น	
			ปีงบประมาณ	งบดำเนินงาน	ปีงบประมาณ	งบดำเนินงาน	งบดำเนินงาน	งบดำเนินงาน	งบดำเนินงาน	งบดำเนินงาน	งบดำเนินงาน	งบดำเนินงาน		
														งบดำเนินงาน
รวมงบประมาณทั้งสิ้น			221	221	2,630	2,630	13,150,000	13,150,000	645,000	645,000	13,290,200	13,290,200	15,470,000	29,946,000
11 สำนักจัดการป่าชุมชน														
หน่วยปฏิบัติงานของภูมิภาค			221	221	2,630	2,630	13,150,000	13,150,000	645,000	645,000	13,290,200	13,290,200	15,470,000	29,946,000
2.1 สำนักจัดการทรัพยากรป่าไม้ที่ 1 - 13 และ 10 สาขา														
2.2 จังหวัด			221	221	2,630	2,630	13,150,000	13,150,000	645,000	645,000	13,290,200	13,290,200	15,470,000	29,946,000
1 จังหวัดเชียงใหม่			10	10										
ศูนย์วิจัยและพัฒนา			10	10										
2 จังหวัดสุโขทัย			5	5										
ศูนย์วิจัยและพัฒนา			5	5										
3 จังหวัดพิษณุโลก			7	7										
ศูนย์วิจัยและพัฒนา			7	7										
4 จังหวัดพิจิตร			3	3										
ศูนย์วิจัยและพัฒนา			3	3										
5 จังหวัดสุพรรณบุรี			10	10										
ศูนย์วิจัยและพัฒนา			10	10										
6 จังหวัดอุตรดิตถ์			10	10										
ศูนย์วิจัยและพัฒนา			10	10										
7 จังหวัดตาก			10	10										
ศูนย์วิจัยและพัฒนา			10	10										
8 จังหวัดลำปาง			2	2										
ศูนย์วิจัยและพัฒนา			2	2										
9 จังหวัดกำแพงเพชร			2	2										
ศูนย์วิจัยและพัฒนา			2	2										
10 จังหวัดแม่ฮ่องสอน			5	5										
ศูนย์วิจัยและพัฒนา			5	5										
11 จังหวัดน่าน			30	30										
ศูนย์วิจัยและพัฒนา			30	30										
12 จังหวัดพิจิตร			30	30										
ศูนย์วิจัยและพัฒนา			30	30										
13 จังหวัดนครสวรรค์			10	10										
ศูนย์วิจัยและพัฒนา			10	10										
14 จังหวัดอุตรดิตถ์			2	2										
ศูนย์วิจัยและพัฒนา			2	2										
15 จังหวัดสุโขทัย			10	10										
ศูนย์วิจัยและพัฒนา			10	10										
16 จังหวัดพิษณุโลก			30	30										
ศูนย์วิจัยและพัฒนา			30	30										
17 จังหวัดพิจิตร			45	45										
ศูนย์วิจัยและพัฒนา			45	45										

แผนงาน บูรณาการพัฒนาศูนย์ที่ระดับภาค (ด้านการจัดการน้ำและสร้าง  
การเติบโตบนคุณภาพชีวิตที่เป็นมิตรกับสิ่งแวดล้อมอย่างยั่งยืน)

แผนพัฒนาภาคเหนือ

โครงการบริหารจัดการทรัพยากรธรรมชาติและสิ่งแวดล้อมภาคเหนือ  
กิจกรรมหลัก อณรงค์ทรัพยากรป่าไม้อย่างมีส่วนร่วมภาคเหนือ  
กิจกรรม น้อมนำศาสตร์พระราชามาให้คนอยู่ร่วมกับป่าอย่างยั่งยืน

รายละเอียดประกอบงบประมาณรายจ่าย

ประจำปีงบประมาณ พ.ศ. 2562

แผนงานบูรณาการพัฒนาพื้นที่ระดับภาค (ด้านการจัดการน้ำและสร้างการเติบโตบนคุณภาพชีวิต  
ที่เป็นมิตรกับสิ่งแวดล้อมอย่างยั่งยืน)

โครงการบริหารจัดการทรัพยากรธรรมชาติและสิ่งแวดล้อมภาคเหนือ

กิจกรรมหลักอนุรักษ์ทรัพยากรป่าไม้อย่างมีส่วนร่วมภาคเหนือ

กิจกรรมน้อมนำศาสตร์พระราชามาให้คนอยู่ร่วมกับป่าอย่างยั่งยืน

หน่วยงานรับผิดชอบ

1. กรมป่าไม้ สำนักโครงการพระราชดำริและกิจการพิเศษ
2. สำนักจัดการทรัพยากรป่าไม้ที่ 1 (เชียงใหม่)
3. สำนักจัดการทรัพยากรป่าไม้ที่ 1 สาขาแม่ฮ่องสอน
4. สำนักจัดการทรัพยากรป่าไม้ที่ 2 (เชียงใหม่)
5. สำนักจัดการทรัพยากรป่าไม้ที่ 3 (ลำปาง)
6. สำนักจัดการทรัพยากรป่าไม้ที่ 3 สาขาแพร่
7. สำนักจัดการทรัพยากรป่าไม้ที่ 4 (ตาก)
8. สำนักจัดการทรัพยากรป่าไม้ที่ 4 สาขาพิษณุโลก
9. สำนักจัดการทรัพยากรป่าไม้ที่ 4 สาขานครสวรรค์
10. โครงการอันเนื่องมาจากพระราชดำริ จำนวน 50 โครงการ

สรุปสาระสำคัญ

นับตั้งแต่พระบาทสมเด็จพระปรมินทรมหาภูมิพลอดุลยเดชได้เสด็จขึ้นเถลิงถวัลยราชสมบัติตลอดระยะเวลากว่า 70 ปีทรงเป็นศูนย์รวมจิตใจของปวงชนทั้งชาติด้วยพระราชปณิธานอันแน่วแน่ที่จะทรงเสียสละประโยชน์สุขส่วนพระองค์เพื่อพสกนิกรชาวไทยสมดังที่ได้พระราชทานพระปฐมบรมราชโองการว่า **“เราจะครองแผ่นดินโดยธรรมเพื่อประโยชน์สุขแห่งมหาชนชาวสยาม”** พระองค์ทรงปฏิบัติพระราชกรณียกิจทุ่มเทพระวรกายพระกำลัง พระสติปัญญา พระวิริยอุตสาหะ ในการบำบัดทุกข์บำรุงสุขแก่อาณาประชาราษฎร์ด้วยพระราชหฤทัยที่มุ่งมั่น เพื่อประโยชน์สุขของประชาชนอย่างแท้จริง ด้วยพระอัจฉริยภาพในด้านต่างๆ ด้วยพระองค์เอง และด้วยพระปรีชาสามารถ การทรงงานของพระองค์เป็นการดำเนินงานในลักษณะทางสายกลางที่สอดคล้องกับวิถีชีวิตของสังคมไทยสามารถปฏิบัติได้จริงโดยทรงเน้น **“การพัฒนาคน”** เป็นตัวตั้ง ยึดหลักผลประโยชน์ของปวงชน การมีส่วนร่วมตัดสินใจของประชาชน ตลอดจนภูมิสังคมที่มีความแตกต่างกันในแต่ละพื้นที่ และการพึ่งตนเองจนเป็นที่ประจักษ์แก่อาณาประชาราษฎร์ทั้งในประเทศและนานาชาติ โดยเฉพาะในด้านดิน น้ำ ป่าไม้ และสิ่งแวดล้อม กล่าวได้ว่าทุกรอยพระบาทที่ย่างก้าวไปทั่วทุกแห่งได้ช่วยนำความอุดมสมบูรณ์มาสู่ผืนแผ่นดินไทย ความสำเร็จของโครงการต่างๆ สะท้อนถึงพระอัจฉริยภาพอันลึกซึ้งซึ่งที่ทรงเข้าใจธรรมชาติอย่างถ่องแท้ ทรงใช้ธรรมชาตินั้นกลับมาแก้ไขให้เกิดประโยชน์แก่ประชาชนของพระองค์ ดังเห็นได้จาก

/ทรงพระราชทาน...



-2-

ทรงพระราชทานพระราชดำริให้ส่วนราชการต่างๆ ดำเนินงานโครงการอันเนื่องมาจากพระราชดำริ เพื่อช่วยเหลือประชาชนทุกหมู่เหล่า ซึ่งทุกโครงการล้วนมีจุดมุ่งหมายที่สำคัญคือ “ความอยู่ดีกินดีและความผาสุก” ของประชาชนทั้งสิ้น จนถึงปัจจุบันมีโครงการอันเนื่องมาจากพระราชดำริที่ได้ทรงพระราชทานไว้มากกว่า 4,741 โครงการ

แม้พระบาทสมเด็จพระปรมินทรมหาภูมิพลอดุลยเดชจะทรงเสด็จสวรรคตแล้ว แต่ “พระราชดำริ” คือ แนวคิดและปรัชญา “พระราชดำรัส” คือ คำสั่งสอน ตักเตือน ให้สติ “พระราชกรณียกิจ” คือ หลักการทรงงาน และ “พระราชจริยวัตร” ของพระองค์ คือ การประพฤติตนเป็นแบบอย่างที่ดีแก่ปวงพสกนิกรชาวไทย ซึ่งจะยังคงอยู่คู่แผ่นดินไทยตลอดไป ซึ่ง “ศาสตร์พระราชา” เหล่านี้ สามารถน้อมนำไปประยุกต์ใช้ได้ในทุกระดับ ตั้งแต่การประกอบกิจวัตรประจำวัน และสัมมาชีพของแต่ละ “บุคคล” ไปจนถึงการบริหารราชการแผ่นดิน เพื่อสร้างและพัฒนาประเทศให้ยั่งยืน และสมเด็จพระเจ้าอยู่หัวมหาวชิราลงกรณ บดินทรเทพยวรางกูรทรงมีพระราชปณิธานแน่วแน่ในการน้อมนำพระราชกรณียกิจของพระราชบิดา และพระราชมารดา ทั้งด้านการพัฒนาแหล่งน้ำ สวัสดิการสังคม การเกษตร สาธารณสุข การส่งเสริมอาชีพ และสิ่งแวดล้อมไปดำเนินตามรอยพระยุคลบาทของทั้งสองพระองค์ เพื่อเป็นการสืบสาน รักษา และขยายผลต่อยอดในสิ่งที่พระราชชนกและพระราชมารดา ได้ทรงวางแนวทางไว้ เพื่อให้ราษฎรของพระองค์ดำรงชีวิตด้วยความยั่งยืน ร่มเย็น และเป็นสุขสืบไป

กรมป่าไม้เป็นหน่วยงานที่สนองงานพระราชดำริด้านการอนุรักษ์ทรัพยากรป่าไม้มาอย่างต่อเนื่อง โดยมีจุดมุ่งหมายเพื่อการอนุรักษ์และพัฒนาทรัพยากรธรรมชาติและสิ่งแวดล้อมในพื้นที่โครงการพระราชดำริให้เกิดความสมดุลของระบบนิเวศ โดยการมีส่วนร่วมของทุกภาคส่วนเพื่อพัฒนาคุณภาพชีวิตของชุมชนท้องถิ่นให้ดีขึ้น และสามารถอยู่ร่วมกับป่าได้อย่างเกื้อกูลและยั่งยืนตามหลักปรัชญาเศรษฐกิจพอเพียง จึงได้น้อมนำ ขยายผล และเผยแพร่ “ศาสตร์พระราชา” เพื่อให้ประชาชนทุกหมู่เหล่าได้ประจักษ์ในพระอัจฉริยภาพในการทรงงานเพื่อปวงพสกนิกรชาวไทย พระราชกรณียกิจและแนวพระราชดำริ โดยเฉพาะด้านการอนุรักษ์ทรัพยากรป่าไม้ หลักการทรงงาน ตลอดจนหลักปรัชญาของเศรษฐกิจพอเพียง และเพื่อให้ชุมชนที่อยู่โดยรอบพื้นที่ป่าได้เกิดจิตสำนึกรักและหวงแหนในทรัพยากรธรรมชาติในท้องถิ่นของตนเอง และสามารถอยู่ร่วมกับป่าได้อย่างเกื้อกูลและยั่งยืนตลอดไป

ภาคเหนือ เป็นภูมิภาคที่มีพื้นที่ป่ามากที่สุดของประเทศ จากพื้นที่ภาครวมทั้งสิ้น 106.03 ล้านไร่ จำแนกเป็นพื้นที่ป่าไม้ 56.49 ล้านไร่ หรือคิดเป็นร้อยละ 53.3 ของพื้นที่ภาค เป็นพื้นที่ที่เป็นแหล่งต้นน้ำลำธารที่สำคัญที่สุดของประเทศ ซึ่งปัจจุบันประสบปัญหาการบุกรุกทำลายป่าและปัญหาการปลูกพืชเกษตรเชิงเดี่ยวในพื้นที่ต้นน้ำหรือพื้นที่สูงชันอย่างกว้างขวาง ซึ่งหากปล่อยทิ้งไว้สถานการณ์จะมีแนวโน้มที่จะขยายตัวและรุนแรงยิ่งขึ้น ส่งผลให้เกิดภัยธรรมชาติมีแนวโน้มรุนแรงขึ้น ทั้งปัญหาอุทกภัย ภัยแล้ง การพังทลายของดิน หมอกควันและฝุ่นละอองขนาดเล็ก รวมถึงสภาพอากาศที่มีความแปรปรวน ส่งผลกระทบต่อการพัฒนาทางเศรษฐกิจและคุณภาพชีวิตของประชาชนโดยตรง ดังนั้น การดำเนินกิจกรรมน้อมนำศาสตร์พระราชาให้

/คนอยู่ร่วม...

-3-

คนอยู่ร่วมกับป่าอย่างยั่งยืนจะเป็นกระบวนการสร้างจิตสำนึกให้กับราษฎรตลอดจนเยาวชนในพื้นที่ ได้รู้สึกถึงความสำคัญ เกิดจิตสำนึกรัก และหวงแหนทรัพยากรป่าไม้ผ่านการน้อมนำศาสตร์พระราชา โดยเฉพาะอย่างยิ่งแนวพระราชดำริในการอนุรักษ์และพัฒนาทรัพยากรป่าไม้ที่ได้ทรงพระราชทานไว้ อันจะเป็นการแก้ไขปัญหาการบุกรุกทำลายป่าและหันมาร่วมกันฟื้นคืนความอุดมสมบูรณ์ให้กับระบบนิเวศได้อย่างยั่งยืนต่อไป

### รายละเอียดกิจกรรม

1. งบประมาณ	35,887,400	บาท
- งบดำเนินงาน	16,747,400	บาท
- งบลงทุน	19,140,000	บาท

### 2. สถานที่/พื้นที่ ดำเนินการ

- ส่วนกลาง สำนักโครงการพระราชดำริและกิจการพิเศษ
- ส่วนภูมิภาค โครงการอันเนื่องมาจากพระราชดำริ จำนวน 50 โครงการ ในพื้นที่จังหวัดเชียงใหม่ ลำพูน แม่ฮ่องสอน เชียงราย ลำปาง แพร่ น่าน อุตรดิตถ์ ตาก พิษณุโลก เพชรบูรณ์ และจังหวัดอุทัยธานี

### 3. วัตถุประสงค์

1. เพื่อน้อมนำ ขยายผล และเผยแพร่ “ศาสตร์พระราชา” เพื่อให้ประชาชนทุกหมู่เหล่า ได้ประจักษ์ในพระอัจฉริยภาพในการทรงงานเพื่อปวงพสกนิกรชาวไทย
2. เพื่อให้ชุมชนที่อยู่โดยรอบพื้นที่ป่าได้เกิดจิตสำนึกรักและหวงแหนในทรัพยากรธรรมชาติ ในท้องถิ่นของตนเอง และสามารถอยู่ร่วมกับป่าได้อย่างเกื้อกูลและยั่งยืน

### 4. เป้าหมาย/ตัวชี้วัด

เป้าหมาย/ตัวชี้วัด	หน่วยนับ	ปี 2561	ปี 2562	ปี 2563	ปี 2564	ปี 2565
ราษฎรในพื้นที่ได้น้อมนำศาสตร์พระราชามาให้คนอยู่ร่วมกับป่าอย่างยั่งยืน	แห่ง	-	50	50	50	50
งบประมาณ	บาท	-	35,887,400	40,886,800	44,906,000	49,728,900



/5. แผนการ...



## 8. เกณฑ์การจัดสรรงบประมาณ

1. คำนึงถึง **ความสอดคล้อง** กับ **แนวพระราชดำริ** โดยคำนึงถึงพระราชดำริของแต่ละพระองค์ที่ทรงมีพระราชดำริให้ดำเนินกิจกรรมต่างๆ
2. คำนึงถึง **สถานภาพ** ของทรัพยากรป่าไม้และ **ศักยภาพ** ของพื้นที่ที่สามารถดำเนินการได้ตามความเหมาะสมทั้งในด้านสิ่งแวดล้อม เศรษฐกิจ สังคม และความมั่นคง
3. เน้นด้านการ **ส่งเสริม** และ **บริการ** ในระดับพื้นที่อย่างทั่วถึง เพื่อลดปัญหาที่เป็นอุปสรรคต่อการดำเนินการ
4. **ขีดความสามารถ** ของหน่วยปฏิบัติงานในระดับพื้นที่ที่สามารถจะดำเนินงานให้บรรลุเป้าหมายได้อย่างมีประสิทธิภาพ
5. พิจารณาตาม **กิจกรรม** แต่ละโครงการจะมีกิจกรรมแตกต่างกันไปตามแนวพระราชดำริและวัตถุประสงค์ของโครงการ เช่น กิจกรรมส่งเสริมการปลูกหญ้าแฝกเพื่อการอนุรักษ์ดินและน้ำ กิจกรรมฝึกอบรมศาสตร์พระราชา กิจกรรมครูป่าไม้ กิจกรรมรณรงค์ปลูกต้นไม้ในวันสำคัญของชาติ เป็นต้น

## 9. ผลที่คาดว่าจะได้รับ

1. ประชาชนทุกหมู่เหล่าได้มีความรู้ในเรื่อง “ศาสตร์พระราชา” และประจักษ์ในพระอัจฉริยภาพในการทรงงานเพื่อปวงพสกนิกรชาวไทย
2. ชุมชนที่อยู่โดยรอบพื้นที่ป่าเกิดจิตสำนึกรักและหวงแหนในทรัพยากรธรรมชาติในท้องถิ่นของตนเอง และสามารถอยู่ร่วมกับป่าได้อย่างเกื้อกูลและยั่งยืน









แผนงาน บูรณาการพัฒนามาพื้นที่ระดับภาค (ด้านการจัดการน้ำและสร้าง  
การเติบโตบนคุณภาพชีวิตที่เป็นมิตรกับสิ่งแวดล้อมอย่างยั่งยืน)  
แผนพัฒนาภาคเหนือ

โครงการบริหารจัดการทรัพยากรธรรมชาติและสิ่งแวดล้อมภาคเหนือ  
กิจกรรมหลัก อนุรักษ์ทรัพยากรป่าไม้อย่างมีส่วนร่วมภาคเหนือ  
กิจกรรม ราษฎรอาสาสมัครพิทักษ์ป่า (รสทป.)



รายละเอียดประกอบงบประมาณรายจ่าย  
ประจำปีงบประมาณ พ.ศ. ๒๕๖๒

แผนงานบูรณาการพัฒนาพื้นที่ระดับภาค (ด้านการจัดการน้ำและสร้างการ  
เติบโตบนคุณภาพชีวิตที่เป็นมิตรกับสิ่งแวดล้อมอย่างยั่งยืน)  
โครงการบริหารจัดการทรัพยากรธรรมชาติและสิ่งแวดล้อมภาคเหนือ  
กิจกรรมหลักอนุรักษ์ทรัพยากรป่าไม้อย่างมีส่วนร่วมภาคเหนือ  
กิจกรรมราชฎรอาสาสมัครพิทักษ์ป่า(รสทป.)

หน่วยงานรับผิดชอบ

สำนักป้องกันรักษาป่าและควบคุมไฟป่า กรมป่าไม้  
สำนักจัดการทรัพยากรป่าไม้ที่ ๑ (เชียงใหม่)  
สำนักจัดการทรัพยากรป่าไม้ที่ ๑ สาขาแม่ฮ่องสอน  
สำนักจัดการทรัพยากรป่าไม้ที่ ๒ (เชียงราย)  
สำนักจัดการทรัพยากรป่าไม้ที่ ๓ (ลำปาง)  
สำนักจัดการทรัพยากรป่าไม้ที่ ๓ สาขาแพร่  
สำนักจัดการทรัพยากรป่าไม้ที่ ๔ (ตาก)  
สำนักจัดการทรัพยากรป่าไม้ที่ ๔ สาขาพิษณุโลก  
สำนักจัดการทรัพยากรป่าไม้ที่ ๔ สาขานครสวรรค์

สรุปสาระสำคัญ

การอนุรักษ์ทรัพยากรป่าไม้ของประเทศโดยภาครัฐ รัฐบาลได้ตระหนักถึงปัญหาการลดลงของพื้นที่ป่าไม้ภาคเหนือเสมอมา มีการเพิ่มมาตรการป้องกันและปราบปรามการบุกรุกทำลายทรัพยากรป่าไม้อย่างต่อเนื่อง ซึ่งผลการดำเนินการที่ผ่านมา ยังไม่สามารถยุติปัญหาดังกล่าวได้อย่างสมบูรณ์ โดยมีสาเหตุมาจากการขาดงบประมาณ วัสดุครุภัณฑ์ต่างๆ และอัตรากำลังเจ้าหน้าที่ประกอบกันราษฎรที่อาศัยใกล้เขตพื้นที่ป่าภาคเหนือยังขาดความรู้ ความเข้าใจ ในเรื่องการอนุรักษ์ทรัพยากรป่าไม้ และการใช้ทรัพยากร ธรรมชาติอย่างยั่งยืนกรมป่าไม้จึงได้ปรับทิศทางการบริหารจัดการป่าไม้ โดยมุ่งเน้นการอนุรักษ์ควบคู่กับการพัฒนาให้เป็นไปอย่างสมดุลในแนวทางการสร้างแนวร่วมในการดูแลทรัพยากรป่าไม้จากภาคประชาสังคมให้เกิดจิตสำนึกในการอนุรักษ์และตระหนักถึงคุณค่าของทรัพยากรป่าไม้ นอกจากการมีส่วนร่วมกับองค์กรภาครัฐ เอกชน ชุมชน และประชาชนเป้าหมายในท้องถิ่นพร้อมกับปรับปรุงบทบาท ผู้นำชุมชน เจ้าหน้าที่ป่าไม้ ข้าราชการ หน่วยงานอื่นให้เป็นนักส่งเสริม เพื่อประชาสัมพันธ์เผยแพร่ สร้างแนวร่วมในการพัฒนาป่าไม้ทุกรูปแบบ ต่อประชาชนทุกกลุ่ม ให้เกิดจิตสำนึกในการอนุรักษ์ทรัพยากรธรรมชาติและตระหนักถึงคุณค่าของทรัพยากรป่าไม้

สมเด็จพระนางเจ้าฯ พระบรมราชินีนาถ ในรัชกาลที่ ๙ ทรงมีพระราชปณิธาน และพระราชประสงค์ให้คนกับป่าอยู่ร่วมกันได้อย่างสันติสุข โดยพึ่งพาอาศัยซึ่งกันและกัน และทรงต้องการเปลี่ยนแปลงทัศนคติพฤติกรรมของราษฎร จากผู้บุกรุกทำลายป่าให้เป็นผู้ดูแลรักษาและใช้ประโยชน์จากป่าอย่างยั่งยืน ซึ่งจะเป็นวิธีการที่ดีที่สุด ในการหยุดยั้งการทำลายป่า โดยการสร้างจิตสำนึกร่วมกัน ของราษฎรในพื้นที่ภาคเหนือ ตั้งแต่ระดับหมู่บ้านจนถึงระดับชุมชนใหญ่ให้มีอุดมการณ์ร่วมกัน ระหว่างเจ้าหน้าที่ของรัฐกับราษฎรในพื้นที่ภาคเหนือเกิดความรักหวงแหน และความเป็นเจ้าของป่าร่วมกัน ซึ่งการจัดฝึกอบรมตามโครงการราชฎรอาสาสมัครพิทักษ์ป่า (รสทป.) จนจัดตั้งเป็นองค์กรราชฎรอาสาสมัครพิทักษ์ป่า(รสทป.) ในชุมชนเพื่อร่วมกันดูแลรักษาป่าในท้องถิ่นของตนเอง เป็นอีกแนวทางหนึ่งที่ส่งเสริมให้ราษฎรเข้ามามีส่วนร่วมในการอนุรักษ์ทรัพยากรป่าไม้ให้คงอยู่อย่างยั่งยืน



กรมป่าไม้ได้ดำเนินการจัดฝึกอบรมราษฎรอาสาสมัครพิทักษ์ป่า(รสทป.) ในพื้นที่ภาคเหนือ ตั้งแต่ปี พ.ศ. ๒๕๕๑ จนถึงปีงบประมาณ พ.ศ. ๒๕๖๑ มีการจัดฝึกอบรมในส่วนของกรมป่าไม้ จำนวน ๕๖ รุ่น มีผู้ที่ผ่านการฝึกอบรมแล้ว ประมาณ ๕,๖๒๐ คน ผู้ที่ผ่านการฝึกอบรมแล้ว กรมป่าไม้จะมอบผ้าผูกคอ “พิทักษ์ป่า เพื่อรักษาชีวิต” ซึ่งได้ขอพระราชทานพระบรมราชานุญาต จากสมเด็จพระนางเจ้าฯ พระบรมราชินีนาถ ในรัชกาลที่ ๙ อัญเชิญพระนามาภิไธยย่อ สก. ประดับบนผ้าผูกคอ และมอบให้ราษฎรอาสาสมัครพิทักษ์ป่าหลังเสร็จการฝึกอบรม เพื่อเป็นศูนย์รวมจิตใจเป็นสิริมงคล และเป็นเครื่องยึดมั่นในอุดมการณ์ที่จะกระทำความดี สร้างความสามัคคีเป็นน้ำหนึ่งใจเดียวกันในการที่จะพิทักษ์รักษาดูแลพื้นที่ป่าไม้ให้เป็นสมบัติของแผ่นดินสืบไปสำหรับชุมชนหรือหมู่บ้านใดเมื่อผ่านการฝึกอบรมโครงการราษฎรอาสาสมัครพิทักษ์ป่า(รสทป.) ไปแล้ว จะมีการรวมตัวของหมู่บ้านหรือชุมชน ในการอนุรักษ์ทรัพยากรป่าไม้ ในชุมชนของตนเอง จนมีการจัดตั้งเป็นองค์กรราษฎรอาสาสมัครพิทักษ์ป่า(รสทป.)ในพื้นที่ภาคเหนือ เพื่อรักษาสภาพป่าที่มีความอุดมสมบูรณ์ และไม่ให้มีการลักลอบตัดไม้ทำลายป่า หรือบุกรุกพื้นที่ป่า อันจะนำไปสู่การขอพระราชทานธง “พิทักษ์ป่า เพื่อรักษาชีวิต” จากสมเด็จพระนางเจ้าฯ พระบรมราชินีนาถ ในรัชกาลที่ ๙ ตามโครงการธง “พิทักษ์ป่า เพื่อรักษาชีวิต” ต่อไป

ในการดำเนินการขององค์กรราษฎรอาสาสมัครพิทักษ์ป่า (รสทป.) เป็นกระบวนการสร้างการมีส่วนร่วมของชุมชนในการป้องกันรักษาป่าและร่วมกันดูแลพื้นที่ป่าภาคเหนือให้คงอยู่ของราษฎรในท้องถิ่นของตนเอง โดยยึดหลักธรรมาภิบาลในการเสริมสร้างและพัฒนาเครือข่ายความร่วมมือในการดูแลรักษาป่า ดังนั้น สมาชิกองค์กรราษฎรอาสาสมัครพิทักษ์ป่า (รสทป.) จะต้องได้รับการส่งเสริมและพัฒนาความรู้และโอกาสในการเพิ่มพูนประสบการณ์ในด้านต่างๆ ให้ทันต่อสภาวะความเปลี่ยนแปลงของสังคม กรมป่าไม้จึงจัดโครงการสัมมนาเชิงปฏิบัติการเจ้าหน้าที่และราษฎรอาสาสมัครพิทักษ์ป่า (รสทป.) ด้านการป้องกันรักษาป่าอย่างมีส่วนร่วม เพื่อพัฒนาศักยภาพให้กับสมาชิกองค์กรราษฎรอาสาสมัครพิทักษ์ป่า(รสทป.) และเจ้าหน้าที่ของกรมป่าไม้ ให้มีความรู้เกี่ยวกับการอนุรักษ์ทรัพยากรป่าไม้และการวางแผนการดำเนินการในการป้องกันรักษาป่าโดยการมีส่วนร่วมกับทุกภาคส่วนในพื้นที่ เพื่อให้การดำเนินงานเป็นไปอย่างมีประสิทธิภาพและเกิดประสิทธิผลต่อการดูแลรักษาป่าอย่างยั่งยืน

#### นโยบายและมติ ครม.ที่เกี่ยวข้อง

๑. แผนพัฒนาเศรษฐกิจและสังคมแห่งชาติ ฉบับที่ ๑๒ (พ.ศ. ๒๕๖๐-๒๕๖๔) ให้น้อมนำหลักปรัชญาของเศรษฐกิจพอเพียงมาเป็นปรัชญานำทางในการพัฒนาประเทศอย่างต่อเนื่อง เพื่อมุ่งมั่นให้เกิดภูมิคุ้มกันและมีการบริหารจัดการความเสี่ยงอย่างเหมาะสม พร้อมทั้งสร้างความมั่นคงของฐานทรัพยากรธรรมชาติและสิ่งแวดล้อม โดยการมีส่วนร่วมของทุกภาคส่วนในสังคมไทย เพื่อให้การพัฒนาประเทศสู่ความสมดุลและยั่งยืน

๒. นโยบายความมั่นคงแห่งชาติ (พ.ศ.๒๕๕๘ -๒๕๖๔) ที่เกี่ยวข้องกับภารกิจกระทรวงทรัพยากรธรรมชาติและสิ่งแวดล้อมในประเด็น ๑.๒ เสริมสร้างกระบวนการมีส่วนร่วมของภาคประชาชน และท้องถิ่นในการบริหารจัดการ การตรวจสอบ และการเฝ้าระวังการแสวงประโยชน์จากทรัพยากรธรรมชาติโดยมิชอบ รวมถึงเสริมสร้างให้ทุกภาคส่วนมีจิตสำนึกและตระหนักถึงสิทธิและหน้าที่ในการมีส่วนร่วมบริหารจัดการทรัพยากรธรรมชาติและสิ่งแวดล้อมอย่างมั่นคงและยั่งยืน และสนับสนุนให้มีชุมชนต้นแบบ การจัดตั้งกลุ่มอาสาสมัคร การสร้างเครือข่ายความร่วมมือกับภาคประชาชนในการบริหารจัดการทรัพยากรธรรมชาติและ การควบคุมตรวจสอบกิจกรรมที่ทำลายทรัพยากรธรรมชาติและสิ่งแวดล้อม

๓. แผนแม่บทแก้ไขปัญหาการทำลายทรัพยากรป่าไม้ การบุกรุกที่ดินของรัฐ และการบริหารจัดการทรัพยากรธรรมชาติอย่างยั่งยืน พ.ศ. ๒๕๕๘-๒๕๖๗ ประเด็นยุทธศาสตร์ที่ ๑ ผนึกกำลังป้องกันและปราบปรามการบุกรุกทำลายทรัพยากรป่าไม้ กลยุทธ์ที่ ๑.๓ ส่งเสริมการมีส่วนร่วมในการป้องกันและปราบปรามการตัดไม้ทำลายป่า โดยการประสานความร่วมมือจากภาคเอกชน ภาคประชาชน และกลุ่มจิตอาสาในการร่วมยับยั้งการบุกรุกทำลายทรัพยากรป่าไม้ ประเด็นยุทธศาสตร์ที่ ๒ ปลูกจิตสำนึกรักผืนป่าของแผ่นดิน กลยุทธ์ที่ ๒.๒ จัดตั้งองค์กรแนวร่วมภาคประชาชน

เพื่อปลูกจิตสำนึก โดยการจัดตั้งองค์กรแนวร่วมภาคประชาชนเพื่อปลูกจิตสำนึก และเข้าร่วมกับหน่วยงานของรัฐและประสานงานกับทุกภาคส่วน เพื่อให้มีการใช้ประโยชน์และดูแลรักษาทรัพยากรธรรมชาติและสิ่งแวดล้อมให้มีความสมบูรณ์ สามารถสนับสนุนการพัฒนาเศรษฐกิจ สังคม และคุณภาพชีวิตได้อย่างยั่งยืน ภายใต้ระบบการจัดการพื้นที่ที่เกี่ยกับภารกิจของหน่วยงานและการเข้ามามีส่วนร่วมของประชาชนให้เกิดความตระหนักในการวางแผนและป้องกันรักษาทรัพยากรธรรมชาติมากขึ้น ตลอดจนส่งเสริมให้มีความร่วมมือระหว่างหน่วยงาน องค์กรแนวร่วมภาคประชาชน ภายในประเทศกับหน่วยงาน และองค์กรแนวร่วมประชาคมโลก เพื่อให้เกิดกิจกรรมสนับสนุนการป้องกันปราบปรามการบุกรุก ทำลายทรัพยากรป่าไม้ประเด็นยุทธศาสตร์ที่ ๔ พื้นฟูและดูแลรักษาป่าอย่างยั่งยืนกลยุทธ์ที่ ๔.๑ จัดระบบการดูแลรักษาทรัพยากรป่าไม้อย่างยั่งยืนโดยการมีส่วนร่วมกับประชาชน โดยจัดตั้งอาสาสมัครพิทักษ์รักษาทรัพยากรธรรมชาติและสิ่งแวดล้อมหมู่บ้าน (ทสม.) ในหมู่บ้านที่มีเขตติดต่อกับพื้นที่ป่า ทำหน้าที่ดูแลบำรุงรักษาป่าให้ครอบคลุมพื้นที่ป่า

๔. ยุทธศาสตร์กระทรวงทรัพยากรธรรมชาติและสิ่งแวดล้อม ระยะ ๒๐ ปี (พ.ศ. ๒๕๖๐-๒๕๗๙) ประเด็นยุทธศาสตร์ที่ ๑ อนุรักษ์ คุ้มครอง พื้นฟู ส่งเสริมและพัฒนา ทรัพยากรธรรมชาติและความหลากหลายทางชีวภาพอย่างยั่งยืน โดยมีเป้าหมายที่ ๑ ป้องกันดูแลรักษาพื้นที่ให้คงสภาพ ไม่ให้มีการบุกรุกทำลาย รวมทั้งเฝ้าระวังป้องกันการเกิดไฟป่า

๕. ยุทธศาสตร์กรมป่าไม้ ระยะ ๒๐ ปี (พ.ศ. ๒๕๖๐-๒๕๗๙) ประเด็นยุทธศาสตร์ที่ ๑ ป้องกันรักษาป่าที่เหลือให้คงอยู่และยั่งยืน โดยมีเป้าประสงค์เพื่อสร้างความเข้าใจและปรับทัศนคติของราษฎรให้ช่วยป้องกันรักษาป่าและอยู่กับป่าอย่างยั่งยืน ซึ่งใช้กลยุทธ์ในการดำเนินการ ข้อ ๑.๔) สร้างการมีส่วนร่วมของชุมชนโดยการสร้างจิตสำนึกเพื่อปรับเปลี่ยนทัศนคติพฤติกรรมของราษฎรในการอยู่ร่วมกับป่าอย่างพึ่งพาอาศัยกันอย่างยั่งยืน ประเด็นยุทธศาสตร์ที่ ๒ บูรณาการและส่งเสริมการมีส่วนร่วมทุกภาคส่วน โดยมีเป้าประสงค์เพื่อส่งเสริมการมีส่วนร่วมของทุกภาคส่วนในการบริหารจัดการทรัพยากรป่าไม้ ซึ่งมีกลยุทธ์ในการดำเนินการ ข้อ ๑.๓) และ ๑.๔) การพัฒนาศักยภาพเจ้าหน้าที่ให้มีความรู้ความสามารถในการสร้างเครือข่ายและพันธมิตรในการป้องกันรักษาป่า รวมทั้งส่งเสริมและพัฒนาร่วมกันในการอนุรักษ์และจัดการที่ดินป่าไม้ ตลอดจนประสาน สนับสนุน ส่งเสริม เพื่อเตรียมความพร้อมและเสริมความแข็งแกร่งของชุมชนและองค์กรท้องถิ่นในการอนุรักษ์ทรัพยากรป่าไม้

๖. กรมป่าไม้ซึ่งเป็นหน่วยงานหลักในการบริหารจัดการทรัพยากรป่าไม้ของประเทศซึ่งมีภารกิจหลักในการอนุรักษ์ฟื้นฟูทรัพยากรธรรมชาติและสิ่งแวดล้อม โดยให้ประชาชนในท้องถิ่นมีส่วนร่วมในการดูแลรักษาทรัพยากรป่าไม้ร่วมกับเจ้าหน้าที่ของรัฐ ตามโครงการอบรมราษฎรอาสาสมัครพิทักษ์ป่า (รสป.) เพื่อช่วยในการดูแลรักษาทรัพยากรป่าไม้และร่วมกันหาแนวทางในการป้องกันรักษาป่าและควบคุมไฟป่าในท้องถิ่น ซึ่งจะเป็นอีกแนวทางหนึ่งในการสร้างแนวร่วมและเครือข่ายในการปกป้องดูแลและอนุรักษ์ทรัพยากรธรรมชาติและสิ่งแวดล้อมในพื้นที่ให้ยั่งยืนตลอดไป

#### รายละเอียดกิจกรรม

(๑) งบประมาณ	๒,๒๕๐,๐๐๐ บาท
- งบบุคลากร	- บาท
- งบดำเนินงาน	- บาท
- งบลงทุน	- บาท
- งบเงินอุดหนุน	๒,๒๕๐,๐๐๐ บาท
- งบรายจ่ายอื่น	- บาท



## (๒) สถานที่/พื้นที่ดำเนินการ

พื้นที่จังหวัดเชียงใหม่ แม่ฮ่องสอน ลำพูน เชียงราย พะเยา น่าน ลำปาง แพร่ ตาก พิษณุโลก สุโขทัย เพชรบูรณ์ นครสวรรค์ อุทัยธานี

## (๓) วัตถุประสงค์

- ๑) เพื่อถ่ายทอดพระราชปณิธาน และความห่วงใยในพสกนิกร ปวงชนชาวไทยทุกหมู่เหล่าของพระบาทสมเด็จพระปรมินทรมหาภูมิพลอดุลยเดช และสมเด็จพระนางเจ้าฯ พระบรมราชินีนาถ ในรัชกาลที่ ๙ แก่ราษฎรในพื้นที่ที่มีความเข้าใจและซาบซึ้งในพระมหากรุณาธิคุณ ร่วมกันดูแลรักษาป่าเพื่อถวายเป็นพระราชสักการะ
- ๒) เพื่อสร้างจิตสำนึกร่วมกันของราษฎรในพื้นที่ ตั้งแต่ระดับหมู่บ้านจนถึงระดับชุมชนใหญ่ให้เกิดความรัก ห่วงแหน และความเป็นเจ้าของป่าด้วยกัน
- ๓) เพื่อสร้างจิตสำนึกและอุดมการณ์ร่วมกันในการป้องกันรักษาป่าระหว่างเจ้าหน้าที่ของรัฐกับราษฎรในพื้นที่ให้เป็นรูปธรรม
- ๔) เพื่อให้ราษฎรผู้ผ่านการฝึกอบรมมีความรู้ ความเข้าใจ ต่อทรัพยากรป่าไม้ สัตว์ป่า และวิธีการอนุรักษ์ ตลอดจนผลกระทบด้านสิ่งแวดล้อม เพื่อขยายผลสู่ญาติพี่น้อง ในครอบครัวและชุมชนต่อไป
- ๕) เพื่อจัดตั้งองค์กรราษฎรอาสาสมัครพิทักษ์ป่า (รสทป.) ในชุมชนที่อยู่ในและรอบพื้นที่ป่าสงวนแห่งชาติ เพื่อเป็นเครือข่ายในการป้องกันรักษาป่าและควบคุมไฟป่า และเพื่อดูแล พื้นฟูสภาพป่าในพื้นที่หมู่บ้าน/ชุมชน หรือในท้องถิ่นของตนเองอย่างเป็นรูปธรรม
- ๖) เพื่อส่งเสริมและสนับสนุนการดำเนินงานขององค์กร รสทป. ให้มีความเข้มแข็งในการอนุรักษ์ทรัพยากรป่าไม้ของชุมชน
- ๗) เพื่อส่งเสริมและพัฒนารูปแบบการป้องกันรักษาป่าขององค์กรราษฎรอาสาสมัครพิทักษ์ป่า (รสทป.) ของกรมป่าไม้ เป็นไปอย่างมีประสิทธิภาพและเกิดประสิทธิผล สอดคล้องกับยุทธศาสตร์ของรัฐบาล
- ๘) เพื่อให้องค์กรราษฎรอาสาสมัครพิทักษ์ป่า (รสทป.) มีสมรรถภาพในการเป็นเครือข่ายเฝ้าระวัง ดูแล พื้นที่ป่า และเป็นตัวแทนเครือข่ายป่าไม้ในการพัฒนาและดำเนินกิจกรรมต่างๆ อย่างมีส่วนร่วมของทุกภาคส่วน

## (๔) เป้าหมาย/ตัวชี้วัด

เป้าหมาย/ตัวชี้วัด	หน่วยนับ	ปี ๒๕๖๑	ปี ๒๕๖๒	ปี ๒๕๖๓	ปี ๒๕๖๔	ปี ๒๕๖๕
จำนวนเครือข่ายราษฎรอาสาสมัครพิทักษ์ป่า (รสทป.) ที่ได้รับการสนับสนุนเพิ่มขึ้น	เครือข่าย	๔๕	๔๕	-	-	-

## (๕) แผนการปฏิบัติงาน

กิจกรรมที่ปฏิบัติ	แผนการปฏิบัติงาน											รวม	
	ต.ค.	พ.ย.	ธ.ค.	ม.ค.	ก.พ.	มี.ค.	เม.ย.	พ.ค.	มิ.ย.	ก.ค.	ส.ค.		ก.ย.
ตัวชี้วัด: จำนวนเครือข่ายราษฎรอาสาสมัครพิทักษ์ป่า (รสทป.) ที่ได้รับการสนับสนุนเพิ่มขึ้น	๖	๗	๗	๖	๗	๗	๖	๖	๑				๔๕ เครือข่าย
สนับสนุนการดำเนินงานของเครือข่ายองค์กร รสทป.	๖	๗	๗	๖	๗	๗	๖	๖	๑				๔๕ ทุน







- ๕) เกิดทัศนคติที่ดี และส่งเสริมการมีส่วนร่วมด้านการอนุรักษ์ทรัพยากรป่าไม้ของประชาชนในพื้นที่กับเจ้าหน้าที่ป่าไม้ลดความขัดแย้งในการปฏิบัติงาน
- ๖) กรมป่าไม้มีเครือข่ายประชาชนในการร่วมกันป้องกันรักษาป่าครอบคลุมพื้นที่ป่าทั่วประเทศ
- ๗) กรมป่าไม้บรรลุเป้าหมายในการดำเนินงานจัดฝึกอบรม รสทป. ตามวัตถุประสงค์ที่กำหนด และมีเครือข่ายองค์กรราษฎรอาสาสมัครพิทักษ์ป่า (รสทป.) ร่วมกันป้องกันรักษาป่า บริเวณพื้นที่ป่าสงวนแห่งชาติและพื้นที่ใกล้เคียง ครอบคลุมทั่วประเทศอย่างมีประสิทธิภาพและเกิดประสิทธิผล
- ๘) แนวทางการดำเนินงานขององค์กร รสทป. สอดคล้องกับกลไกคณะกรรมการหมู่บ้าน

(๑๐) ข้อมูล/รายละเอียดอื่นๆ (ถ้ามี)

- ๑) การดำเนินงานตามโครงการฝึกอบรมราษฎรอาสาสมัครพิทักษ์ป่า เพื่อจัดตั้งเครือข่ายและการมีส่วนร่วมในการป้องกันรักษาป่าและควบคุมไฟป่าสมเด็จพระนางเจ้าฯ พระบรมราชินีนาถ ในรัชกาลที่ ๙ ได้ทรงทราบและให้ความสนพระทัยเป็นอย่างยิ่งทรงมีพระมหากรุณาธิคุณโปรดเกล้าพระราชทานพระบรมราชานุญาตให้อัญเชิญพระนามาภิไธยย่อ สก. ประดับบนผ้าผูกคอ "พิทักษ์ป่า เพื่อรักษาชีวิต" ที่จะมอบให้ราษฎรอาสาสมัครพิทักษ์ป่า (รสทป.) หลังเสร็จสิ้นการฝึกอบรม เพื่อเป็นศูนย์รวมจิตใจ เป็นสิริมงคล และเป็นเครื่องยึดมั่นในอุดมการณ์ที่จะกระทำความดี สร้างความสามัคคีเป็นน้ำหนึ่งใจเดียวกัน ในการที่จะพิทักษ์รักษาดูแลและฟื้นฟูป่าไม้ให้เป็นสมบัติของแผ่นดินสืบไป
- ๒) กลุ่มราษฎรที่เข้ารับการฝึกอบรมตามโครงการราษฎรอาสาสมัครพิทักษ์ป่า (รสทป.) ของกรมป่าไม้แล้ว และจัดตั้งกลุ่ม/องค์กรเพื่อดูแลรักษาและฟื้นฟูสภาพป่าในพื้นที่หมู่บ้าน/ชุมชน ของตนเองได้อย่างเป็นรูปธรรม สามารถเข้ารับการพิจารณาคัดเลือกหมู่บ้าน/ชุมชนที่มีผลงานด้านการอนุรักษ์ทรัพยากรป่าไม้ดีเด่น ตามโครงการธง "พิทักษ์ป่า เพื่อรักษาชีวิต" ของกองทัพอากาศที่ ๑-๔ ซึ่งโครงการนี้มีวัตถุประสงค์ที่สำคัญ คือ ดำเนินการคัดเลือกกลุ่มราษฎรที่ได้ร่วมกันดูแลรักษาทรัพยากรป่าไม้ในพื้นที่ชุมชนของตนเอง จนเป็นที่ยอมรับจากชุมชนในระดับท้องถิ่นจนถึงระดับประเทศ เพื่อเข้ารับพระราชทานธง "พิทักษ์ป่า เพื่อรักษาชีวิต" จากสมเด็จพระนางเจ้าฯ พระบรมราชินีนาถ ในรัชกาลที่ ๙



## ๓) ผลการดำเนินการที่ผ่านมา

สรุปบัญชีรายการอาสาสมัครพิทักษ์ป่า (รสป.) ของกรมป่าไม้

ปีงบประมาณ พ.ศ. ๒๕๕๑-๒๕๖๑

ปีงบประมาณ	ภาคเหนือ	
	จำนวน(รุ่น)	จำนวน(คน)
๒๕๕๑		
๒๕๕๒		
๒๕๕๓		
๒๕๕๔		
๒๕๕๕		
๒๕๕๖	๕	๕๒๕
๒๕๕๗	๑๐	๑,๐๗๗
๒๕๕๘	๑๐	๑,๐๓๓
๒๕๕๙	๑๐	๑,๐๑๕
๒๕๖๐	๑๓	๑,๑๓๒
๒๕๖๑	๙	๘๙๙
<b>รวม</b>	<b>๕๖</b>	<b>๕,๖๒๐</b>

\*\*\*\*\*



สรุปการจัดสรรงบประมาณ ประจำปีงบประมาณ พ.ศ.๒๕๖๒  
 แผนงานบูรณาการพัฒนาศูนย์ระดับภาค (ดำเนินการจัดการน้ำและสร้างการเติบโตคุณภาพชีวิตที่เป็นมิตรกับสิ่งแวดล้อมอย่างยั่งยืน)  
 โครงการบริหารจัดการทรัพยากรธรรมชาติและสิ่งแวดล้อมภาคเหนือ  
 กิจกรรมหลักศูนย์ทรัพยากรน้ำได้อย่างมีส่วนร่วมภาคเหนือ  
 กิจกรรมรณรงค์อาสาสมัครพิทักษ์ป่า (รสป.)

หน่วยปฏิบัติ	หน่วยงานเบิกจ่าย	เป้าหมายตัวชี้วัด	แผนปฏิบัติงาน	แผนการใช้จ่ายเงิน				งบอุดหนุน	รวม	รวมทั้งสิ้น
				กิจกรรมที่ ๑	ค่าตอบแทน	ค่าใช้สอย	ค่าวัสดุ			
รวมงบประมาณทั้งสิ้น(บาท)								๒,๒๕๐,๐๐๐		๒,๒๕๐,๐๐๐
๑ หน่วยปฏิบัติงานส่วนกลาง										
๑.๑๐ สำนักป้องกันรักษาป่าและควบคุมไฟป่า										
๑) สำนักป้องกันรักษาป่าและควบคุมไฟป่า										
๒ หน่วยปฏิบัติงานส่วนภูมิภาค(๒.๑+๒.๒)										
๑.๑. จังหวัดเชียงใหม่	สจป.ที่ ๑ (เชียงใหม่)									
ศูนย์ป่าไม้เชียงใหม่	สจป.ที่ ๑ (เชียงใหม่)									
จังหวัดแม่ฮ่องสอน	สจป.ที่ ๑ สาขาแม่ฮ่องสอน									
ศูนย์ป่าไม้เชียงใหม่	สจป.ที่ ๑ สาขาแม่ฮ่องสอน									
จังหวัดลำพูน	สจป.ที่ ๑ (เชียงใหม่)									
ศูนย์ป่าไม้ลำพูน	สจป.ที่ ๑ (เชียงใหม่)									
จังหวัดเชียงใหม่	สจป.ที่ ๒ (เชียงใหม่)									
ศูนย์ป่าไม้เชียงใหม่	สจป.ที่ ๒ (เชียงใหม่)									
จังหวัดพะเยา	สจป.ที่ ๒ (เชียงใหม่)									
ศูนย์ป่าไม้พะเยา	สจป.ที่ ๒ (เชียงใหม่)									
จังหวัดน่าน	สจป.ที่ ๓ สาขาแพร่									
ศูนย์ป่าไม้พะเยา	สจป.ที่ ๓ สาขาแพร่									
จังหวัดลำปาง	สจป.ที่ ๓ สาขาแพร่									
ศูนย์ป่าไม้ลำปาง	สจป.ที่ ๓ สาขาแพร่									
จังหวัดแพร่	สจป.ที่ ๓ สาขาแพร่									
ศูนย์ป่าไม้แพร่	สจป.ที่ ๓ สาขาแพร่									
จังหวัดตาก	สจป.ที่ ๔ (ตาก)									
ศูนย์ป่าไม้ตาก	สจป.ที่ ๔ (ตาก)									
จังหวัดเชียงใหม่	สจป.ที่ ๔ สาขาพิษณุโลก									
ศูนย์ป่าไม้เชียงใหม่	สจป.ที่ ๔ สาขาพิษณุโลก									

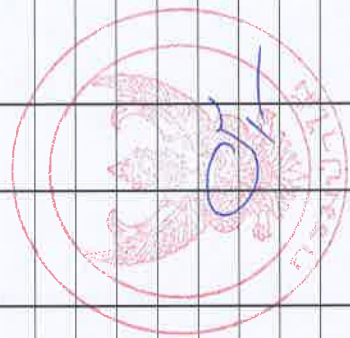

หน่วยปฏิบัติ	หน่วยเบิกจ่าย	เป้าหมายตัวชี้วัด เครือข่ายราษฎร อาสาสมัครที่กัมปงา (รสป.) ที่ได้รับการ สนับสนุนเพิ่มขึ้น ๔๕ เครือข่าย	แผนปฏิบัติงาน กิจกรรมที่ ๑ สนับสนุนการดำเนินงานของ เครือข่ายองค์กรราษฎร อาสาสมัครที่กัมปงา (รสป.)	งบดำเนินงาน					งบอุดหนุน		รวมทั้งสิ้น
				ค่าตอบแทน	ค่าวัสดุ	ค่าสาธารณูปโภค	รวม	เงินอุดหนุน	รวม		
										ค่าตอบแทน	
๑.๑๑	จังหวัดสุโขทัย	สจป.ที่ ๔ (ตาก)	๓					๑๕๐,๐๐๐	๑๕๐,๐๐๐	๑๕๐,๐๐๐	
	ศูนย์ป่าไม้สุโขทัย	สจป.ที่ ๔ (ตาก)	๓					๑๕๐,๐๐๐	๑๕๐,๐๐๐	๑๕๐,๐๐๐	
๑.๑๒	จังหวัดเพชรบูรณ์	สจป.ที่ ๔ สาขาพิษณุโลก	๑					๕๐,๐๐๐	๕๐,๐๐๐	๕๐,๐๐๐	
	ศูนย์ป่าไม้เพชรบูรณ์	สจป.ที่ ๔ สาขาพิษณุโลก	๑					๕๐,๐๐๐	๕๐,๐๐๐	๕๐,๐๐๐	
๑.๑๓	จังหวัดนครสวรรค์	สจป.ที่ ๔ สาขานครสวรรค์	๓					๑๕๐,๐๐๐	๑๕๐,๐๐๐	๑๕๐,๐๐๐	
	ศูนย์ป่าไม้นครสวรรค์	สจป.ที่ ๔ สาขานครสวรรค์	๓					๑๕๐,๐๐๐	๑๕๐,๐๐๐	๑๕๐,๐๐๐	
๑.๑๔	จังหวัดอุทัยธานี	สจป.ที่ ๔ สาขานครสวรรค์	๒					๑๐๐,๐๐๐	๑๐๐,๐๐๐	๑๐๐,๐๐๐	
	ศูนย์ป่าไม้อุทัยธานี	สจป.ที่ ๔ สาขานครสวรรค์	๒					๑๐๐,๐๐๐	๑๐๐,๐๐๐	๑๐๐,๐๐๐	



หมายเหตุ : ๑.สำหรับหน่วยงานที่ส่งหน่วยปฏิบัติเป็นศูนย์หรือสถาน ให้ระบุภายใต้จังหวัด และจัดทำรายละเอียดอื่นๆ ให้ครบถ้วน  
๒.สำนักจัดการทรัพยากรป่าไม้ให้จัดสรรงบประมาณเฉพาะวงเงินที่จัดสรรให้ส่วนต่างๆ ค่าเงินงาภายใต้สำนักนั้นๆ



แผนงาน บูรณาการพัฒนานพื้นที่ระดับภาค (ด้านการจัดการน้ำและสร้าง  
การเติบโตบนคุณภาพชีวิตที่เป็นมิตรกับสิ่งแวดล้อมอย่างยั่งยืน)

แผนพัฒนาภาคเหนือ

โครงการบริหารจัดการทรัพยากรธรรมชาติและสิ่งแวดล้อมภาคเหนือ  
กิจกรรมหลัก อนุรักษ์ทรัพยากรป่าไม้อย่างมีส่วนร่วมภาคเหนือ

กิจกรรม ส่งเสริมการเพาะชำกล้าไม้สู่ประชาชน

**รายละเอียดประกอบงบประมาณรายจ่าย ประจำปีงบประมาณ พ.ศ. 2562**

แผนงานบูรณาการพัฒนาพื้นที่ระดับภาค (ด้านการจัดการน้ำและสร้างการเติบโตบนคุณภาพชีวิตที่เป็นมิตรกับสิ่งแวดล้อมอย่างยั่งยืน)

โครงการบริหารจัดการทรัพยากรธรรมชาติและสิ่งแวดล้อมภาคเหนือ

กิจกรรมหลักอนุรักษ์ทรัพยากรป่าไม้อย่างมีส่วนร่วมภาคเหนือ

กิจกรรมส่งเสริมการเพาะชำกล้าไม้สู่ประชาชน

หน่วยงานรับผิดชอบ : ส่วนเพาะชำกล้าไม้ สำนักส่งเสริมการปลูกป่า กรมป่าไม้ และสำนักจัดการทรัพยากรป่าไม้ที่ 1 (เชียงใหม่)

**สรุปสาระสำคัญ :** เพื่อพัฒนาศักยภาพของราษฎร ตลอดจนเยาวชน นักเรียน นักศึกษา ในพื้นที่เป้าหมายให้มีความรู้ความสามารถทั้งในด้านทฤษฎี และปฏิบัติเกี่ยวกับการเพาะชำกล้าไม้ ตลอดจนวิชาการป่าไม้ด้านอื่นๆ เพื่อใช้ทักษะและองค์ความรู้ที่ได้จากการฝึกอบรมไปใช้ในการประกอบอาชีพ ด้านการเพาะชำกล้าไม้และปลูกฝังจิตสำนึกด้านการอนุรักษ์ทรัพยากรป่าไม้ สร้างเครือข่ายราษฎร ตลอดจน เยาวชน นักเรียน นักศึกษา ที่มีศักยภาพ ด้านการเพาะชำกล้าไม้ให้เป็นที่กำลังหลักแก่ชุมชน เพื่อให้สามารถผลิตกล้าไม้ได้เองในพื้นที่เป้าหมายและสามารถนำไปขายเพื่อสร้างรายได้หรือปลูกเพื่อการส่งเสริมปลูกไม้มีค่าเป็นเงินออม/เงินมรดก ตลอดจน ช่วยเพิ่มความอุดมสมบูรณ์และความหลากหลายทางชีวภาพของระบบนิเวศกลับคืนสู่สภาพป่าธรรมชาติและเป็นการเพิ่มพื้นที่สีเขียว คืนสู่ประเทศชาติสืบไป

**รายละเอียดกิจกรรม**

(1) งบประมาณ	480,000	บาท
- งบบุคลากร	-	บาท
- งบดำเนินงาน	480,000	บาท
- งบลงทุน	-	บาท
- งบเงินอุดหนุน	-	บาท
- งบรายจ่ายอื่น	-	บาท

(2) สถานที่/พื้นที่ดำเนินการ

- ส่วนกลาง : ส่วนเพาะชำกล้าไม้
- ส่วนภูมิภาค : ศพช.เชียงใหม่, สพช.จังหวัดเชียงใหม่, สพช.แม่แตง และสพช.จังหวัดลำพูน

(3) วัตถุประสงค์

- 1) เพื่อให้ประชาชน ตลอดจนเยาวชน นักเรียน นักศึกษา ในพื้นที่ที่สามารถพึ่งพาตนเองได้อย่างยั่งยืน ตามหลักการทรงงานของพระบาทสมเด็จพระปรมินทรมหาภูมิพลอดุลยเดช ด้วยการที่ประชาชนสามารถผลิตกล้าไม้ได้เองและแจกจ่ายในพื้นที่เป้าหมายเพื่อนำไปปลูกเพิ่มพื้นที่สีเขียวในชุมชน โดยรัฐเป็นผู้สนับสนุนและส่งเสริมตามความเหมาะสม
- 2) เพื่อเพิ่มศักยภาพและความรู้ความสามารถ ทั้งในด้านทฤษฎีและปฏิบัติเกี่ยวกับการเพาะชำกล้าไม้ ตลอดจนวิชาการป่าไม้ด้านอื่นๆ เพื่อใช้ทักษะและองค์ความรู้ในการประกอบอาชีพการเพาะชำกล้าไม้ อีกทั้งเป็นการส่งเสริมการปลูกป่า ของกรมป่าไม้ในเขตพื้นที่เป้าหมาย
- 3) เพื่อสร้างกลุ่มเครือข่ายของประชาชน ตลอดจนเยาวชน นักเรียน นักศึกษา ในพื้นที่ ในการร่วมมือเพื่อผลิตกล้าไม้และแจกจ่ายในพื้นที่เป้าหมายที่รกร้างว่างเปล่ากลับคืนสู่สภาพป่าและไม้ที่ไม่สามารถเป็นไม้เงินออม/เงินมรดกต่อไปในอนาคตได้

(4) เป้าหมาย/ตัวชี้วัด

เป้าหมาย/ตัวชี้วัด	หน่วยนับ	ปี 2561	ปี 2562	ปี 2563	ปี 2564	ปี 2565
-โครงการศูนย์พัฒนาอาชีพการเพาะชำกล้าไม้ ตัวชี้วัด : จำนวนรุ่นที่ผ่านการฝึกอบรม	รุ่น	-	4	8	8	8
-โครงการครูกล้าไม้ ตัวชี้วัด : จำนวนสถานศึกษาที่จัดอบรม	รุ่น	-	6	8	8	8
<b>งบประมาณ</b>	<b>บาท</b>	-	480,000	848,000	848,000	848,000

(5) แผนการปฏิบัติงาน

กิจกรรมที่ปฏิบัติ	แผนการปฏิบัติงาน												
	ต.ค.	พ.ย.	ธ.ค.	ม.ค.	ก.พ.	มี.ค.	เม.ย.	พ.ค.	มิ.ย.	ก.ค.	ส.ค.	ก.ย.	รวม
ระบุดัชนีวัด (รุ่น)	-	-	5	5	-	-	-	-	-	-	-	-	10
1. จำนวนรุ่นที่ผ่านการฝึกอบรม	↔	↔	↔	↔	↔	↔	↔	↔	↔	↔	↔	↔	
- โครงการศูนย์พัฒนาอาชีพการเพาะชำกล้าไม้ (โรงเรียนกล้าไม้)	-	-	2	2	-	-	-	-	-	-	-	-	4
2. จำนวนสถานศึกษาที่จัดการอบรม	↔	↔	↔	↔	↔	↔	↔	↔	↔	↔	↔	↔	
- โครงการครูกล้าไม้	-	-	3	3	-	-	-	-	-	-	-	-	6
	↔	↔	↔	↔	↔	↔	↔	↔	↔	↔	↔	↔	

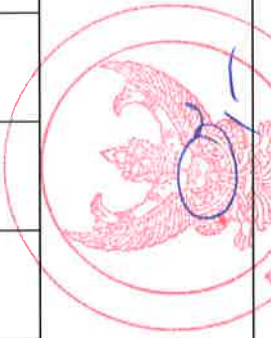

(6) แผนการใช้จ่ายเงิน

หมวดรายจ่าย	แผนการใช้จ่ายเงิน												
	ต.ค.	พ.ย.	ธ.ค.	ม.ค.	ก.พ.	มี.ค.	เม.ย.	พ.ค.	มิ.ย.	ก.ค.	ส.ค.	ก.ย.	รวม
งบบุคลากร													
งบดำเนินงาน	-	240,000		240,000	-	-	-	-	-	-	-	-	480,000
งบลงทุน													
งบเงินอุดหนุน													
งบรายจ่ายอื่น													
<b>รวม</b>	-	240,000		240,000	-	-	-	-	-	-	-	-	480,000

(7) การจัดสรรงบประมาณ

หน่วยปฏิบัติ

1) ปฏิบัติงานในพื้นที่ส่วนกลาง	วงเงิน	-	บาท
2) ปฏิบัติงานในพื้นที่ส่วนภูมิภาค	วงเงิน	480,000	บาท

หน่วยเบิกจ่าย

1) เบิกจ่ายส่วนกลาง	วงเงิน	-	บาท
2) เบิกจ่ายส่วนภูมิภาค	วงเงิน	480,000	บาท

(8) เกณฑ์การจัดสรรงบประมาณ

จัดสรรตามการสำรวจค่าใช้จ่ายของหน่วยงานพื้นที่ และให้อยู่ในเกณฑ์ระเบียบกระทรวงการคลังว่าด้วยค่าใช้จ่ายในการฝึกอบรมฉบับล่าสุด

(9) ผลที่คาดว่าจะได้รับ

- 1) ประชาชน ตลอดจนเยาวชนชน นักเรียน นักศึกษา ในพื้นที่ที่สามารถพึ่งพาตนเองได้อย่างยั่งยืน ตามหลักการทรงงานของพระบาทสมเด็จพระปรมินทรมหาภูมิพลอดุลยเดช ด้วยการที่ประชาชนสามารถผลิตกล้าไม้ได้เองและแจกจ่ายในพื้นที่เป้าหมายเพื่อนำไปปลูกเพิ่มพื้นที่สีเขียวในชุมชน โดยรัฐเป็นผู้สนับสนุนและส่งเสริมตามความเหมาะสม
- 2) เพื่อเพิ่มศักยภาพและความรู้ความสามารถ ทั้งในด้านทฤษฎีและปฏิบัติเกี่ยวกับการเพาะชำกล้าไม้ ตลอดจนวิชาการป่าไม้ด้านอื่นๆ เพื่อใช้ทักษะและองค์ความรู้ในการประกอบอาชีพการเพาะชำกล้าไม้ อีกทั้งเป็นการส่งเสริมการปลูกป่าของกรมป่าไม้ในเขตพื้นที่เป้าหมาย
- 3) เพื่อสร้างกลุ่มเครือข่ายของประชาชน ตลอดจนเยาวชน นักเรียน นักศึกษา ในพื้นที่ ในการร่วมมือเพื่อผลิตกล้าไม้และแจกจ่ายในพื้นที่เป้าหมายที่รกร้างว่างเปล่ากลับคืนสู่สภาพป่าและไม้ที่ได้สามารถเป็นไม้เงินออม/เงินมรดกต่อไปในอนาคตได้

(10) ข้อมูลรายละเอียดอื่นๆ (ถ้ามี)

- 1).....
- 2).....





**สรุปการจัดสรรงบประมาณ ประจำปีงบประมาณ พ.ศ. 2562**

แผนงานบูรณาการพัฒนาระดับภาค (ด้านการจัดการน้ำและสร้างการเติบโตบนคุณภาพชีวิตที่เป็นมิตรกับสิ่งแวดล้อมอย่างยั่งยืน)

โครงการบริหารจัดการทรัพยากรธรรมชาติและสิ่งแวดล้อมภาคเหนือ

กิจกรรมหลักอนุรักษ์ทรัพยากรน้ำอย่างมีส่วนร่วมภาคเหนือ

กิจกรรมส่งเสริมการจัดการน้ำสู่ประชารัฐ

หน่วยปฏิบัติ	หน่วยเบิกจ่าย	เป้าหมายตัวชี้วัด		แผนปฏิบัติงาน (รุ่น)		แผนการใช้จ่ายเงิน								
		จำนวน สถานศึกษา ที่จัดการอบรม	จำนวนรุ่น ที่ดำเนินการ การฝึกอบรม	กิจกรรมที่ 1 โครงการ ครูกล้าได้	กิจกรรมที่ 2 โครงการศูนย์พัฒนาอาชีพ การเพาะซากกล้าไม้ (โรงเรียนกล้าไม้)	งบดำเนินงาน			งบลงทุน		เงิน อุด หนุน	ราย จ่าย อื่น	รวมทั้งสิ้น	
						ค่า ตอบแทน	ค่า ใช้สอย	ค่า วัสดุ	รวม	ค่าที่ดินและ สิ่งก่อสร้าง				รวม
<b>ภาคเหนือ</b>		<b>6</b>	<b>4</b>	<b>6</b>	<b>4</b>	-	<b>480,000</b>	-	-	-	-	-	-	<b>480,000</b>
1 จังหวัดเชียงใหม่		5	3	5	3	-	375,000	-	-	-	-	-	-	375,000
ศูนย์เพาะชำกล้าไม้เชียงใหม่	สน.จทป.ที่ 1 (เชียงใหม่)	3	1	3	1	-	165,000	-	-	-	-	-	-	165,000
ศูนย์ป่าไม้เชียงใหม่		2	2	2	2	-	210,000	-	-	-	-	-	-	210,000
สถานีเพาะชำกล้าไม้จังหวัดเชียงใหม่	สน.จทป.ที่ 1 (เชียงใหม่)	1	1	1	1	-	105,000	-	-	-	-	-	-	105,000
สถานีเพาะชำกล้าไม้แม่แตง	สน.จทป.ที่ 1 (เชียงใหม่)	1	1	1	1	-	105,000	-	-	-	-	-	-	105,000
2 จังหวัดลำพูน		1	1	1	1	-	105,000	-	-	-	-	-	-	105,000
ศูนย์ป่าไม้ลำพูน		1	1	1	1	-	105,000	-	-	-	-	-	-	105,000
สถานีเพาะชำกล้าไม้จังหวัดลำพูน	สน.จทป.ที่ 1 (เชียงใหม่)	1	1	1	1	-	105,000	-	-	-	-	-	-	105,000



แผนงาน บูรณาการพัฒนานพื้นที่ระดับภาค (ด้านการจัดการน้ำและสร้าง  
การเติบโตบนคุณภาพชีวิตที่เป็นมิตรกับสิ่งแวดล้อมอย่างยั่งยืน)  
แผนพัฒนาภาคตะวันออกเฉียงเหนือ  
โครงการบริหารจัดการทรัพยากรป่าไม้ และสิ่งแวดล้อมอย่างยั่งยืน  
กิจกรรมหลัก อนุรักษ์และป้องกันทรัพยากรป่าไม้ภาคตะวันออกเฉียงเหนือ  
กิจกรรม เพิ่มประสิทธิภาพในการป้องกันรักษาป่าและควบคุมไฟป่า

## รายละเอียดประกอบงบประมาณรายจ่าย

### ประจำปีงบประมาณ พ.ศ.2562

แผนงานบูรณาการพัฒนาศูนย์ระดับภาค (ด้านการจัดการน้ำและสร้างการเติบโตบนคุณภาพชีวิตที่เป็นมิตรกับสิ่งแวดล้อมอย่างยั่งยืน)  
 โครงการบริหารจัดการทรัพยากรธรรมชาติและสิ่งแวดล้อมอย่างยั่งยืน  
 กิจกรรมหลักอนุรักษ์และป้องกันทรัพยากรป่าไม้ภาคตะวันออกเฉียงเหนือ  
 กิจกรรมเพิ่มประสิทธิภาพในการป้องกันและควบคุมไฟป่า

#### หน่วยงานรับผิดชอบ

สำนักป้องกันรักษาป่าและควบคุมไฟป่า สำนักจัดการทรัพยากรป่าไม้ ที่ 6 (อุดรธานี)  
 สำนักจัดการทรัพยากรป่าไม้ ที่ 8 (นครราชสีมา) และสำนักจัดการทรัพยากรป่าไม้ ที่ 6 สาขานครพนม

#### สรุปสาระสำคัญ

ปัจจุบันการเกิดไฟป่าในภาคตะวันออกเฉียงเหนือมีความรุนแรงมากจนทำให้ทำลายระบบนิเวศอย่างรุนแรง ส่งผลกระทบต่อสังคมพืช ดิน น้ำ สัตว์ และสิ่งมีชีวิตต่าง ๆ ตลอดจนชีวิตและทรัพย์สินของประชาชน รวมไปถึงเศรษฐกิจ สังคม และการท่องเที่ยว เป็นต้น สำหรับสาเหตุของการเกิดไฟป่าในภาคตะวันออกเฉียงเหนือ พบว่าเกิดจากมนุษย์ทั้งสิ้น ได้แก่ เก็บหาของป่า หาไข่มดแดง เห็ด ไบตองตึง ไม้ไผ่ น้ำผึ้ง ผักหวาน ไม้พิน หรือจุดเพื่อกระตุ้นการงอกของเห็ด หรือกระตุ้นการแตกใบใหม่ของผักหวาน และไบตองตึง การจุดไฟเพื่อล่าสัตว์ การจุดไฟเผาป่าเพื่อบุกรุก ยึดถือ ครอบครองพื้นที่ป่า การลักลอบจุดไฟเผาป่าให้โล่ง มีสภาพเป็นทุ่งหญ้าเพื่อเป็นแหล่งอาหารสัตว์ ความประมาท การก่อองไฟขณะเข้าไปพักผ่อนในป่าแล้วลืมดับ หรือทิ้งก้นบุหรี่บนพื้นป่า เป็นต้น สำหรับปัญหาไฟป่าในพื้นที่ภาคตะวันออกเฉียงเหนือส่วนใหญ่เกิดในพื้นที่ 5 จังหวัด ได้แก่ อุดรธานี เลย สกลนคร นครราชสีมา และชัยภูมิ เนื่องจากในพื้นที่จังหวัดดังกล่าวยังมีสภาพป่าที่สมบูรณ์ ราษฎรในพื้นที่ยังมีการฟิงฟิงป่าไม้ในกิจกรรมการใช้ประโยชน์จากป่าในลักษณะต่าง ๆ สาเหตุหนึ่งซึ่งเป็นสาเหตุสำคัญ คือ การเผาพื้นที่เพื่อทำการเกษตร การเผาในที่โล่ง การเผาวัชพืช และเศษวัสดุการเกษตรเพื่อเตรียมพื้นที่เพาะปลูกทั้งนอกและในพื้นที่ป่า ทั้งนี้ จากการตรวจติดตามจุดความร้อน (Hotspot) จากดาวเทียม Aqua/Terra พบว่า มีปริมาณจุดความร้อน (Hotspot) เป็นจำนวนมากในพื้นที่ภาคตะวันออกเฉียงเหนือ ในช่วงเดือนกุมภาพันธ์ถึงเดือนเมษายนของทุกปี

ดังนั้นหน่วยงานทั้งภาครัฐและเอกชน หมู่บ้านที่ตั้งอยู่ในพื้นที่ที่เสี่ยงต่อการเกิดไฟป่า จึงควรมีการเตรียมความพร้อมในการควบคุมไฟป่า โดยเฉพาะการเตรียมความพร้อมป้องกันไฟป่าไม่ให้เกิดขึ้นในลักษณะต่าง ๆ และการวางแผนการควบคุมไฟป่าจากทุกภาคส่วนหากเกิดไฟป่าขึ้น แต่ในความเป็นจริงแล้ว แม้จะมีการป้องกันไฟป่าได้ดีเพียงใด ก็ยังไม่สามารถป้องกันไฟป่าได้ร้อยเปอร์เซ็นต์ ไฟป่าก็ยังมีโอกาสเกิดขึ้นอีก ซึ่งในทางทฤษฎีการจัดการไฟป่า หรือการป้องกันไม่ให้เกิดไฟป่า (Prevention) คือ การแยกองค์ประกอบใดองค์ประกอบหนึ่งออกจากองค์ประกอบของไฟ (สามเหลี่ยมไฟ) ซึ่งสามารถดำเนินการได้ 2 วิธีการใหญ่ ๆ คือ การจัดการเชื้อเพลิง โดยการเก็บริบเพื่อกำจัดหรือลดปริมาณเชื้อเพลิง และทำแนวกันไฟ เพื่อตัดช่วงความต่อเนื่องของเชื้อเพลิง ซึ่งจะเป็นการลดโอกาสที่จะเกิดไฟป่าหรือถ้าเกิดไฟป่าก็จะมี ความรุนแรงน้อยลง สามารถควบคุมและดับไฟได้โดยง่าย และการจัดการความร้อน โดยป้องกันมิให้คนจุดไฟเผาป่า โดยการประชาสัมพันธ์ให้ความรู้ความเข้าใจที่ถูกต้องในเรื่องไฟป่า เพื่อให้ประชาชนตระหนักถึงผลกระทบและอันตรายที่เกิดจากไฟป่า เพื่อให้เลิกจุดไฟเผาป่าหรือใช้มาตรการทางกฎหมายบังคับมิให้ประชาชนจุดไฟเผาป่า เป็นต้น

ดังนั้นกรมป่าไม้จึงให้ความสำคัญกับการป้องกันไฟป่าและควบคุมไฟป่าในพื้นที่ภาคตะวันออกเฉียงเหนือ โดยการสนับสนุนการสร้างเครือข่ายความร่วมมือในการควบคุมไฟป่าในการเตรียมความพร้อมการป้องกันไฟป่าและควบคุมหมอกควันที่จะเกิดขึ้นในพื้นที่ร่วมกัน สำหรับหน่วยส่งเสริมการควบคุมไฟป่า 5 หน่วย ดำเนินการจัดเตรียมพนักงานดับไฟป่า ให้มีทักษะการออกไปเป็นเจ้าหน้าที่ส่งเสริมประสานความร่วมมือกับองค์กรปกครองส่วนท้องถิ่น (อปท.) เพื่อสนับสนุนหน่วยงานและชุมชนในการควบคุมไฟป่าในพื้นที่ร่วมกัน พร้อมทั้งจัดฝึกอบรมราษฎรในพื้นที่เพื่อสร้างความรู้ ความเข้าใจให้ประชาชนตระหนักถึงปัญหาไฟป่าที่มีผลกระทบต่อสภาพแวดล้อม สุขภาพ และคุณภาพชีวิต

**นโยบายและมติ กรมที่เกี่ยวข้อง**

**1. นโยบายของคณะรัฐมนตรี ข้อ 5. นโยบายที่ดิน ทรัพยากรธรรมชาติและสิ่งแวดล้อม**

ข้อ 5.1 อนุรักษ์และฟื้นฟูทรัพยากรป่าไม้และสัตว์ป่า โดยให้มีการสนับสนุนการจัดการการป้องกันไฟป่าอย่างมีส่วนร่วม และให้คนกับป่าอยู่ร่วมกันในลักษณะที่ทำให้คนมีภารกิจดูแลป่าให้มีความยั่งยืน รวมทั้งนำระบบสารสนเทศมาใช้ในการจัดการทรัพยากร

ข้อ 5.5 ส่งเสริมและสร้างความตระหนักและจิตสำนึกทางด้านทรัพยากรธรรมชาติและสิ่งแวดล้อม โดยการเสริมสร้างความรู้ ความเข้าใจ ประชาสัมพันธ์ และเผยแพร่การดำเนินกิจกรรม รวมทั้งสนับสนุนการดำเนินงานของเครือข่ายฯ ให้ความสำคัญแก่ความร่วมมือระหว่างหน่วยงานและองค์กรทั้งภาครัฐและเอกชน

**2. มติคณะรัฐมนตรีที่เกี่ยวข้อง**

2.1 มติคณะรัฐมนตรี เมื่อวันที่ 30 ตุลาคม 2550 เรื่อง แผนปฏิบัติการแก้ไขปัญหาหมอกควันและไฟป่า ปี 2551-2554

2.2 มติคณะรัฐมนตรี เมื่อวันที่ 21 มกราคม 2556 เรื่อง การดำเนินการตามมาตรการการป้องกันไฟป่าและหมอกควัน ปี 2556

**รายละเอียดกิจกรรม**

**(1) งบประมาณ 7,364,400 บาท**

- งบดำเนินงาน	3,614,400	บาท
- งบลงทุน	-	บาท
- งบรายจ่ายอื่น	-	บาท
- งบเงินอุดหนุน	3,750,000	บาท





## (2) สถานที่/พื้นที่ดำเนินการ

- \* ส่วนภูมิภาค หน่วยส่งเสริมการควบคุมไฟฟ้า 5 หน่วย
- \* พื้นที่ดำเนินการเป็นพื้นที่ป่าไม้ที่อยู่ในความรับผิดชอบของกรมป่าไม้ ดังนี้
  1. พื้นที่ป่าสงวนแห่งชาติ พ.ศ.2507 เนื้อที่ 75.18 ล้านไร่
  2. พื้นที่ป่าไม้ตามพระราชบัญญัติป่าไม้ พ.ศ.2484 (ป่า คือ ที่ดินที่ยังมิได้มีบุคคลได้มาตามกฎหมายที่ดิน)

## (3) วัตถุประสงค์

1. เพื่อจัดเตรียมพนักงานดับไฟป่าไว้ประจำหน่วยส่งเสริมการควบคุมไฟฟ้าให้มีความรู้ความเข้าใจในด้านทฤษฎี และวิชาการด้านไฟฟ้าควบคุมไปกับการฝึกทักษะการปฏิบัติงานส่งเสริมการควบคุมไฟฟ้าเพื่อสนับสนุนหน่วยงานและชุมชนในการควบคุมไฟฟ้าในพื้นที่ป่าสงวนแห่งชาติ
2. เพื่อการสร้างเครือข่ายความร่วมมือในการควบคุมไฟฟ้าในการเตรียมความพร้อมการป้องกันไฟป่าและควบคุมหมอกควันที่จะเกิดขึ้นในพื้นที่ร่วมกัน
3. เพื่อจัดฝึกอบรมราษฎรในพื้นที่ให้มีความรู้ด้านทฤษฎี และวิชาการด้านไฟฟ้าควบคุมไปกับการฝึกทักษะการปฏิบัติงานควบคุมไฟฟ้า ซึ่งเป็นการสร้างทักษะให้ราษฎรในพื้นที่ที่มีความพร้อมที่จะปฏิบัติการดับไฟป่าด้วยตนเอง รวมทั้งเป็นการสร้างการมีส่วนร่วมในการอนุรักษ์ทรัพยากรธรรมชาติและสิ่งแวดล้อม

## (4) เป้าหมาย/ตัวชี้วัด

4.1 เป้าหมายพื้นที่เสี่ยงภัยต่อการเกิดไฟป่าสูงในพื้นที่ภาคตะวันออกเฉียงเหนือ จำนวน 5 จังหวัดได้แก่ จังหวัดอุดรธานี เลย สกลนคร นครราชสีมา และชัยภูมิ

## 4.2 ตัวชี้วัด

เป้าหมาย/ตัวชี้วัด	หน่วยนับ	ปี 2561	ปี 2562	ปี 2563	ปี 2564	ปี 2565
1.จำนวนเครือข่ายความร่วมมือในการควบคุมไฟป่ามีส่วนร่วมในการป้องกันและควบคุมไฟป่า 75 เครือข่าย	เครือข่าย	-	75	300	300	300
2.เครือข่ายความร่วมมือในการควบคุมไฟป่ามีส่วนร่วมในการเฝ้าระวังการเปลี่ยนแปลงสภาพภูมิอากาศไม่น้อยกว่า	ร้อยละ	-	80	80	80	80

## (5) แผนการปฏิบัติงาน

กิจกรรมที่ปฏิบัติ	แผนการปฏิบัติงาน											รวม		
	ต.ค.	พ.ย.	ธ.ค.	ม.ค.	ก.พ.	มี.ค.	เม.ย.	พ.ค.	มิ.ย.	ก.ค.	ส.ค.		ก.ย.	
ตัวชี้วัด 1.จำนวนเครือข่ายความร่วมมือในการควบคุมไฟป่ามีส่วนร่วมในการป้องกันและควบคุมไฟป่า 75 เครือข่าย	←												→	75 เครือข่าย
2.เครือข่ายความร่วมมือในการควบคุมไฟป่ามีส่วนร่วมในการเฝ้าระวังการเปลี่ยนแปลงสภาพภูมิอากาศไม่น้อยกว่าร้อยละ 80	←												→	ร้อยละ 80

กิจกรรมที่ปฏิบัติ	แผนการปฏิบัติงาน											รวม	
1.จ้างเหมาพนักงานดับไฟฟ้า สนับสนุนการปฏิบัติงานหน่วยส่งเสริมการควบคุมไฟฟ้า	←											→	5-10 คน/ปี
2.จัดฝึกอบรมการป้องกันและควบคุมไฟฟ้าให้แก่หน่วยงานต่างๆ	←												8 รุ่น
3.เสริมสร้างเครือข่ายความร่วมมือในการควบคุมไฟฟ้า	←											→	75 เครือข่าย
4.ประสานความร่วมมือกับองค์กรปกครองส่วนท้องถิ่นในการเตรียมความพร้อมในการป้องกันและควบคุมไฟฟ้าร่วมกัน	←											→	12 ครั้ง/ปี

## (6) แผนการใช้จ่ายเงิน

หมวด รายจ่าย	แผนการใช้จ่ายเงิน												รวม
	ต.ค.	พ.ย.	ธ.ค.	ม.ค.	ก.พ.	มี.ค.	เม.ย.	พ.ค.	มิ.ย.	ก.ค.	ส.ค.	ก.ย.	
งบบุคลากร	-	-	-	-	-	-	-	-	-	-	-	-	-
งบ ดำเนินงาน			3,614,400										3,614,400
งบลงทุน													
งบเงิน อุดหนุน			3,750,000										3,750,000
งบรายจ่าย อื่น													
รวม			7,364,400										7,364,400

## (7) การจัดสรรงบประมาณ

## หน่วยปฏิบัติ

- 1) ปฏิบัติงานในพื้นที่ส่วนกลาง      วงเงิน
- 2) ปฏิบัติงานในพื้นที่ภูมิภาค      วงเงิน

## หน่วยเบิกจ่าย

- 3) เบิกจ่ายส่วนกลาง      วงเงิน
- 4) เบิกจ่ายส่วนภูมิภาค      วงเงิน



## (8) เกณฑ์การจัดสรรงบประมาณ

สอดคล้องกับนโยบายของคณะรัฐมนตรี ข้อ 5. นโยบายที่ดิน ทรัพยากรธรรมชาติและสิ่งแวดล้อม มติคณะรัฐมนตรีที่เกี่ยวข้อง และยุทธศาสตร์กระทรวงทรัพยากรธรรมชาติและสิ่งแวดล้อม

(9) ผลที่คาดว่าจะได้รับ

1) เกิดการเตรียมความพร้อมพนักงานดับไฟฟ้าไว้ประจำศูนย์ส่งเสริมการควบคุมไฟฟ้า และหน่วยส่งเสริมการควบคุมไฟฟ้าให้มีความรู้ความเข้าใจในด้านทฤษฎี และวิชาการด้านไฟฟ้าควบคู่ไปกับการฝึกทักษะการปฏิบัติงานส่งเสริมการควบคุมไฟฟ้าเพื่อสนับสนุนหน่วยงานและชุมชนในการควบคุมไฟฟ้าในพื้นที่ป่าสงวนแห่งชาติ

2) เกิดเครือข่ายความร่วมมือในการควบคุมไฟฟ้าในการเตรียมความพร้อมการป้องกันไฟฟ้าและควบคุมหมอกควันที่จะเกิดขึ้นในพื้นที่ร่วมกัน

3) หน่วยงานและราษฎรในพื้นที่มีความรู้ด้านทฤษฎี และวิชาการด้านไฟฟ้าควบคู่ไปกับการฝึกทักษะการปฏิบัติงานควบคุมไฟฟ้า ให้มีความพร้อมที่จะปฏิบัติการดับไฟฟ้าด้วยตนเอง รวมทั้งเป็นสร้างการมีส่วนร่วมในการอนุรักษ์ทรัพยากรธรรมชาติและสิ่งแวดล้อม

(10) ข้อมูล /รายละเอียดอื่นๆ (ถ้ามี) -



สรุปโครงการแผนพัฒนาวิทยภาค ประจำปีงบประมาณ พ.ศ.2562  
 แผนงานบูรณาการพัฒนาพื้นที่ระดับภาค (ด้านการจัดการน้ำและสร้างการเติบโตบนคุณภาพชีวิตที่เป็นมิตรกับสิ่งแวดล้อมอย่างยั่งยืน)  
 โครงการบริหารจัดการทรัพยากรธรรมชาติและสิ่งแวดล้อมอย่างยั่งยืน  
 โครงการหลักอนุรักษ์และป้องกันทรัพยากรป่าไม้ภาคตะวันออกเฉียงเหนือ  
 กิจกรรมเพิ่มประสิทธิภาพในการป้องกันและควบคุมไฟป่า

ปีงบประมาณ/ตัวชี้วัด	แผนปฏิบัติงาน				แผนการใช้จ่ายเงิน						เงินอุดหนุน	รวม	ค่าที่ดินและสิ่งก่อสร้าง	ค่าครุภัณฑ์	รวม	รวมทั้งสิ้น	
	กิจกรรมที่ 1	กิจกรรมที่ 2	กิจกรรมที่ 3	กิจกรรมที่ 4	ค่าตอบแทน	ค่าวัสดุ	ค่าเช่ารถ/เรือ	ค่าวัสดุ	ค่าเช่ารถ/เรือ	ค่าครุภัณฑ์							รวม
1. จำนวนเครื่องสูบน้ำพร้อมในการควบคุมไฟป่ามีส่วนร่วมในการป้องกันและควบคุมไฟป่า 75 เครื่อง 2. เครื่องสูบน้ำพร้อมในการควบคุมไฟป่ามีส่วนร่วมในการเข้าระงับเหตุเพลิงไหม้และสภาพภูมิอากาศไม่เอื้อกว่าร้อยละ 90	จ้างเหมาพนักงานดับไฟป่า สนับสนุนการปฏิบัติงานหน่วยป้องกันและควบคุมไฟป่า	จัดฝึกอบรมการป้องกันและควบคุมไฟป่าให้แก่หน่วยงานต่างๆ	เสริมสร้างเครือข่ายความร่วมมือในการควบคุมไฟป่า	ประสานความร่วมมือกับองค์กรปกครองส่วนท้องถิ่นในการพร้อมในการป้องกันและควบคุมไฟป่า	8 รุ่น	75 เครื่อง/ชุด	75 เครื่อง/ชุด	12 ครั้ง/ปี	3,614,400	374,400	-	3,614,400	3,750,000	-	-	3,750,000	7,394,400
	หน่วยเบิกจ่าย																
	กรมป่าไม้																
	กรมป่าไม้																
	กรมป่าไม้																
	กรมป่าไม้																
2. หน่วยงานต้นสังกัด																	
ภาคตะวันออกเฉียงเหนือ จำนวน 8 จังหวัด																	
1.ยบ																	
2.อุดรธานี																	
3.สกลนคร																	
4.ชัยภูมิ																	
5.นครราชสีมา																	
3,240,000																	
ภาคตะวันออกเฉียงเหนือ																	
1.ยบ																	
หน่วยส่งเสริมการควบคุมไฟป่า																	
2.อุดรธานี																	
หน่วยส่งเสริมการควบคุมไฟป่า																	
3.สกลนคร																	
หน่วยส่งเสริมการควบคุมไฟป่า																	
4.ชัยภูมิ																	
หน่วยส่งเสริมการควบคุมไฟป่า																	
5.นครราชสีมา																	
หน่วยส่งเสริมการควบคุมไฟป่า																	
3,750,000																	
7,394,400																	



แผนงาน บูรณาการพัฒนามาพื้นที่ระดับภาค (ด้านการจัดการน้ำและสร้าง  
การเติบโตบนคุณภาพชีวิตที่เป็นมิตรกับสิ่งแวดล้อมอย่างยั่งยืน)  
แผนพัฒนาภาคตะวันออกเฉียงเหนือ  
โครงการบริหารจัดการทรัพยากรป่าไม้ และสิ่งแวดล้อมอย่างยั่งยืน  
กิจกรรมหลัก อนุรักษ์และป้องกันทรัพยากรป่าไม้ภาคตะวันออกเฉียงเหนือ  
กิจกรรม จัดทำแนวเขตในพื้นที่ป่าไม้

**รายละเอียดประกอบงบประมาณรายจ่าย**  
**ประจำปีงบประมาณ พ.ศ. 2562**  
**แผนงานบูรณาการพัฒนาพื้นที่ระดับภาค**  
**(ด้านการจัดการน้ำและสร้างการเติบโตบนคุณภาพชีวิตที่เป็นมิตรกับสิ่งแวดล้อมอย่างยั่งยืน)**  
**โครงการบริหารจัดการทรัพยากรป่าไม้ และสิ่งแวดล้อมอย่างยั่งยืน**  
**กิจกรรมหลักอนุรักษ์และป้องกันทรัพยากรป่าไม้ภาคตะวันออกเฉียงเหนือ**  
**กิจกรรม จัดทำแนวเขตในพื้นที่ป่าไม้**

\*\*\*\*\*

**หน่วยงานรับผิดชอบ**

สำนักจัดการที่ดินป่าไม้ กรมป่าไม้  
 สำนักจัดการทรัพยากรป่าไม้ที่ 8 (นครราชสีมา)

**สรุปสาระสำคัญ**

การจัดการแนวเขตป่าสงวนแห่งชาติทุกป่าให้มีความชัดเจน ตามมาตรา 8 แห่งพระราชบัญญัติป่าสงวนแห่งชาติ พ.ศ.2507 สอดคล้องตามแผนแม่บทแก้ไขปัญหาการทำลายทรัพยากรป่าไม้โดยกองอำนวยการรักษาความมั่นคงภายในราชอาณาจักร (กอ.รมน.) และนโยบายของรัฐบาลในการจัดทำแนวเขตตามโครงการการปรับปรุงแผนที่แนวเขตที่ดินของรัฐแบบบูรณาการ มาตรฐานส่วน 1:4,000 (One map)

**นโยบายและมติ ครม. ที่เกี่ยวข้อง**

- มาตรา 8 แห่งพระราชบัญญัติป่าสงวนแห่งชาติ พ.ศ. 2507
- ระเบียบกรมป่าไม้วาดด้วยการรังวัดซ่อมแซมแนวเขตป่าสงวนแห่งชาติ พ.ศ. 2515
- ยุทธศาสตร์กรมป่าไม้ ระยะ 20 ปี พ.ศ. 2560-2579 ประเด็นยุทธศาสตร์ที่ 1 ป้องกันรักษาพื้นที่ป่าที่เหลือให้คงอยู่และยั่งยืน กลยุทธ์ “จำแนกที่ดินป่าไม้ให้เหมาะสมและจัดทำแนวเขตป่าไม้ให้ชัดเจนบนพื้นฐานการมีส่วนร่วมของประชาชน”
- โครงการการปรับปรุงแผนที่แนวเขตที่ดินของรัฐแบบบูรณาการ มาตรฐานส่วน 1:4,000 (One map)

**รายละเอียดกิจกรรม**

**(1) งบประมาณ 950,000 บาท**

- งบบุคลากร.....บาท
- งบดำเนินงาน.....950,000.....บาท
- งบลงทุน.....บาท
- งบเงินอุดหนุน.....บาท
- งบรายจ่ายอื่น.....บาท



## (2) สถานที่/พื้นที่ดำเนินการ

- ป่าสงวนแห่งชาติ แนวเขตในพื้นที่เป้าหมาย มีความเร่งด่วนและพื้นที่ล่อแหลมจากการถูกบุกรุก

## (3) วัตถุประสงค์

- เพื่อจัดทำแนวเขตป่าสงวนแห่งชาติในภูมิภาคจริงให้ชัดเจนทั่วประเทศ
- สร้างความร่วมมือและการมีส่วนร่วมในการบริหารจัดการทรัพยากรธรรมชาติของราษฎรในท้องถิ่น

## (4) เป้าหมาย/ตัวชี้วัด

เป้าหมาย/ตัวชี้วัด	หน่วยนับ	ปี 2561	ปี 2562	ปี 2563	ปี 2564	ปี 2565
- ระยะเวลาแนวเขตป่าสงวนแห่งชาติที่ได้รับการจัดทำเครื่องหมายในภูมิภาคจริง	กิโลเมตร	-	38	-	-	-

## (1) แผนการปฏิบัติงาน

กิจกรรมที่ปฏิบัติ	แผนการปฏิบัติงาน												รวม
	ด.ค.	พ.ย.	ธ.ค.	ม.ค.	ก.พ.	มี.ค.	เม.ย.	พ.ค.	มิ.ย.	ก.ค.	ส.ค.	ก.ย.	
ระยะแนวเขตป่าสงวนแห่งชาติที่ได้รับการจัดทำเครื่องหมายในภูมิภาคจริง	3 กม.	3 กม.	3 กม.	3 กม.	3 กม.	3 กม.	3 กม.	3 กม.	3 กม.	3 กม.	4 กม.	4 กม.	38 กม.
ระบุกิจกรรมที่ปฏิบัติ - การจัดการแนวเขตป่าสงวนแห่งชาติ	3 กม.	3 กม.	3 กม.	3 กม.	3 กม.	3 กม.	3 กม.	3 กม.	3 กม.	3 กม.	4 กม.	4 กม.	38 กม.

## (2) แผนการใช้จ่ายเงิน

หมวดรายจ่าย	แผนการใช้จ่ายเงิน												
	ต.ค.	พ.ย.	ธ.ค.	ม.ค.	ก.พ.	มี.ค.	เม.ย.	พ.ค.	มิ.ย.	ก.ค.	ส.ค.	ก.ย.	รวม
งบบุคลากร													
งบ ดำเนินงาน	113,000	112,900	112,700	69,800	69,700	69,700	66,700	66,400	66,400	67,700	67,600	67,400	950,000
งบลงทุน													
งบ เงินอุดหนุน													
งบ รายจ่ายอื่น													
<b>รวม</b>	113,000	112,900	112,700	69,800	69,700	69,700	66,700	66,400	66,400	67,700	67,600	67,400	950,000

## (3) การจัดสรรงบประมาณ

## หน่วยปฏิบัติ

- 1) ปฏิบัติงานในพื้นที่ส่วนกลาง วงเงิน .....-.....บาท
- 2) ปฏิบัติงานในพื้นที่ภูมิภาค วงเงิน ..... 950,000.....บาท

## หน่วยเบิกจ่าย

- 3) เบิกจ่ายส่วนกลาง วงเงิน .....-.....บาท
- 4) เบิกจ่ายส่วนภูมิภาค วงเงิน ..... 950,000.....บาท



## (4) เกณฑ์การจัดสรรงบประมาณ

- 1) ส่วนกลาง.....-%
- 2) ส่วนภูมิภาค.....100.....-%

## (5) ผลที่คาดว่าจะได้รับ

- มีแนวเขตแสดงพื้นที่ป่าสงวนแห่งชาติปรากฏในภูมิประเทศจริงที่ชัดเจน

## (6) ข้อมูล/รายละเอียดอื่น ๆ (ถ้ามี)





แผนงาน บูรณาการพัฒนาน้ำพื้นที่ระดับภาค (ด้านการจัดการน้ำและสร้าง  
การเติบโตบนคุณภาพชีวิตที่เป็นมิตรกับสิ่งแวดล้อมอย่างยั่งยืน)  
แผนพัฒนาภาคตะวันออกเฉียงเหนือ

โครงการบริหารจัดการทรัพยากรป่าไม้ และสิ่งแวดล้อมอย่างยั่งยืน  
กิจกรรมหลัก พื้นที่ทรัพยากรป่าไม้ภาคตะวันออกเฉียงเหนือ  
กิจกรรม โครงการฟื้นฟูป่าต้นน้ำเพื่อชีวิตที่ดีขึ้น

## รายละเอียดประกอบงบประมาณรายจ่าย

ประจำปีงบประมาณ พ.ศ. 2562

แผนบูรณาการพัฒนาระดับภาค (ด้านการจัดการน้ำและสร้างการเติบโตบนคุณภาพชีวิตที่เป็นมิตรกับสิ่งแวดล้อมอย่างยั่งยืน)

โครงการบริหารจัดการทรัพยากรป่าไม้และสิ่งแวดล้อมอย่างยั่งยืน

กิจกรรมหลักฟื้นฟูทรัพยากรป่าไม้ภาคตะวันออกเฉียงเหนือ

กิจกรรมโครงการฟื้นฟูป่าต้นน้ำ เพื่อชีวิตที่ดีขึ้น

\*\*\*\*\*

## หน่วยงานรับผิดชอบ

- (1) ส่วนปลูกป่าภาครัฐ สำนักส่งเสริมการปลูกป่า กรมป่าไม้  
 (2) .....

## สรุปสาระสำคัญ

ภาคตะวันออกเฉียงเหนือ เป็นภูมิภาคหนึ่งในประเทศไทย ตั้งอยู่บนแอ่งโคราชและแอ่งสกลนคร มีแม่น้ำโขงกั้นประเทศลาวทางทิศเหนือและตะวันออกเฉียงเหนือ ทางทิศใต้มีเทือกเขาพนมดงรักกั้นประเทศกัมพูชาและภาคตะวันออกเฉียงเหนือของประเทศไทย และมีทิวเขาเพชรบูรณ์และทิวเขาดงพญาเย็นเป็นแนวกั้นทางตะวันตกแยกจากภาคกลาง มีเนื้อที่มากที่สุดของประเทศไทย ประมาณ 168,854 ตารางกิโลเมตร หรือมีเนื้อที่ร้อยละ 33.17 เทียบได้กับหนึ่งในสามของพื้นที่ทั้งหมดของประเทศไทยได้จัดว่าเป็นพื้นที่ที่ใหญ่ที่สุดในประเทศไทย เทือกเขาที่สูงที่สุดในภาคอีสานคือ ยอดภูมโนโล ภูหลวง และภูกระดึง ซึ่งเป็นต้นกำเนิดของแม่น้ำสายสำคัญของชาวอีสานในหลายจังหวัดด้วยกัน เช่น แม่น้ำห้วยหลวง แม่น้ำชี ลำตะคอง แม่น้ำพอง แม่น้ำเลย แม่น้ำพรม แม่น้ำมูล แม่น้ำสงคราม เป็นต้น ทำให้เป็นป่าต้นน้ำที่สำคัญอีกแห่งหนึ่งของประเทศไทย ซึ่งเป็นต้นตอทั้งทางด้านเศรษฐกิจ สังคม และสิ่งแวดล้อม แต่ผลทางด้านพัฒนาทางด้านเศรษฐกิจ อุตสาหกรรม และเทคโนโลยีของประเทศไทยที่ผ่านมา และการเพิ่มขึ้นของประชากร ทำให้เกิดปัญหาทางด้านการบุกรุกป่าต้นน้ำ ส่งผลให้เกิดภัยพิบัติต่างๆตามมา เช่น น้ำท่วม น้ำแล้ง ดินถล่ม และส่งผลกระทบต่อเศรษฐกิจ ประชาชน ทำให้การพัฒนาประเทศขาดความสมดุลและยั่งยืน ดังนั้น จึงมีความจำเป็นต้องมีการอนุรักษ์และฟื้นฟูป่าต้นน้ำ เพื่อให้ชีวิตความเป็นอยู่และสุขภาพอนามัยของประชาชนดีขึ้น และเกิดความสมดุลและยั่งยืนแก่การพัฒนาประเทศ

## นโยบายและมติ ครม.ที่เกี่ยวข้อง

แผนพัฒนาเศรษฐกิจและสังคมแห่งชาติ ฉบับที่ ๑๒ : การพัฒนาประเทศในระยะแผนพัฒนา ฉบับที่ ๑๒ จะมุ่งบรรลุเป้าหมายในระยะ ๕ ปี ที่จะสามารถต่อยอดในระยะต่อไปเพื่อให้บรรลุเป้าหมายการพัฒนาระยะยาวตามยุทธศาสตร์ชาติ ๒๐ ปี โดยมีหลักการสำคัญและยุทธศาสตร์ของแผนพัฒนา ฉบับที่ ๑๒ ที่เกี่ยวข้อง ดังนี้

๑. ยึด “หลักปรัชญาของเศรษฐกิจพอเพียง” ต่อเนื่องมาตั้งแต่แผนพัฒนา ฉบับที่ ๙ เพื่อให้เกิดบูรณาการการพัฒนาในทุกมิติอย่างสมดุล สมผล มีความพอประมาณ และมีระบบภูมิคุ้มกันและการบริหารจัดการความเสี่ยงที่ดี ซึ่งเป็นเงื่อนไขจำเป็นสำหรับการพัฒนาที่ยั่งยืนโดยมุ่งเน้นการพัฒนาคนให้มีความเป็นคนที่สมบูรณ์ สังคมไทยเป็นสังคมคุณภาพ สร้างโอกาสและมีที่ยืนให้กับทุกคนในสังคมได้ดำเนินชีวิตที่ดีมีความสุข และอยู่ร่วมกันอย่างสมานฉันท์ ในขณะที่ระบบเศรษฐกิจของประเทศก็เจริญเติบโตอย่างต่อเนื่องมีคุณภาพ และมีเสถียรภาพ การกระจายความมั่งคั่งอย่างทั่วถึงและเป็นธรรม เป็นการเติบโตที่เป็นมิตรกับสิ่งแวดล้อม รักษาความหลากหลายทางชีวภาพ ชุมชนวิถีชีวิต ค่านิยม ประเพณี และวัฒนธรรม
๒. ยึด “คนเป็นศูนย์กลางการพัฒนา” มุ่งสร้างคุณภาพชีวิตและสภาวะที่ดีสำหรับคนไทยพัฒนาคนให้มีความเป็นคนที่สมบูรณ์มีวินัย ใฝ่รู้ มีความรู้ มีทักษะ มีความคิดสร้างสรรค์ มีทัศนคติที่รับผิดชอบต่อสังคม มีจริยธรรมและคุณธรรม พัฒนาคนทุกช่วงวัยและเตรียมความพร้อมเข้าสู่สังคมผู้สูงอายุอย่างมีคุณภาพ รวมถึงการสร้างคนให้ใช้ประโยชน์และอยู่กับสิ่งแวดล้อมอย่างเกื้อกูล อนุรักษ์ ฟื้นฟู ใช้ประโยชน์ทรัพยากรธรรมชาติและสิ่งแวดล้อมอย่างเหมาะสม

ส่วนที่ ๔ ยุทธศาสตร์การพัฒนาประเทศ : ยุทธศาสตร์ที่ ๔ การเติบโตที่เป็นมิตรกับสิ่งแวดล้อมเพื่อพัฒนาอย่างยั่งยืน  
วัตถุประสงค์ ข้อ ๑.๑ รักษา พื้นฟูทรัพยากรธรรมชาติและมีการใช้ประโยชน์อย่างยั่งยืนและเป็นธรรม

ข้อ ๑.๓ บริหารจัดการสิ่งแวดล้อม และลดมลพิษให้มีคุณภาพดีขึ้น

แผนพัฒนาภาค : ยุทธศาสตร์พัฒนาภาคตะวันออกเฉียงเหนือ

ยุทธศาสตร์ที่ ๔ ดำรงฐานทรัพยากรธรรมชาติที่อุดมสมบูรณ์ การบริหารจัดการสิ่งแวดล้อมและพลังงานโดยมีส่วนร่วม  
ของชุมชนสู่การเป็นกลุ่มจังหวัดสีเขียว

- ปรับโครงสร้างการผลิตสู่การพึ่งตนเองตามแนวปรัชญาเศรษฐกิจพอเพียง และปรับระบบการผลิตที่สร้างมูลค่าเพิ่มอย่างสมดุล  
เพื่อคงความเป็นฐานเศรษฐกิจอย่างยั่งยืน เช่น การพัฒนาประสิทธิภาพการผลิตและสร้างมูลค่าเพิ่ม

- บริหารจัดการทรัพยากรธรรมชาติและสิ่งแวดล้อมอย่างยั่งยืน เน้นการอนุรักษ์ฟื้นฟูและใช้ประโยชน์อย่างสมดุลและเตรียมการ  
ป้องกันและรับมือภัยธรรมชาติ

นโยบายสำคัญของรัฐบาล : ๑.) นโยบายของคณะรัฐมนตรี พลเอกประยุทธ์ จันทร์โอชา นายกรัฐมนตรี แถลงต่อสภานิติบัญญัติแห่งชาติ  
เมื่อวันศุกร์ที่ 12 กันยายน 2557 โดยนโยบายที่เกี่ยวข้องคือ ข้อ 9 การรักษาความมั่นคงของฐานทรัพยากรและการสร้างความสมดุลระหว่างการอนุรักษ์  
กับการใช้ประโยชน์อย่างยั่งยืน ดังนี้ ในระยะเฉพาะหน้า เร่งปกป้องและฟื้นฟูพื้นที่อนุรักษ์ ทรัพยากรป่าไม้และสัตว์ป่า โดยให้ความสำคัญกับการแก้ไข  
ปัญหาการบุกรุกที่ดินของรัฐ กำหนดพื้นที่แนวกันชนและพื้นที่ราบเชิงเขาให้เป็นพื้นที่ยุทธศาสตร์การปลูกป่า เพื่อป้องกันภัยพิบัติและป้องกันการบุกรุก  
ขยายชุมชน การส่งเสริมการปลูกไม้มีค่าทางเศรษฐกิจในพื้นที่เอกชน เพื่อลดแรงกดดันในการตัดไม้จากป่าธรรมชาติ รวมทั้งผลักดันแนวทางการประเมิน  
มูลค่าทางเศรษฐศาสตร์ระบบนิเวศและการสร้างรายได้จากการอนุรักษ์

๒.) แผนแม่บทพิทักษ์ทรัพยากรป่าไม้ของชาติ ๒๕๕๘-๒๕๖๗ ประเด็นยุทธศาสตร์มุ่งกำลังป้องกันและปราบปรามการบุกรุก  
ทำลายทรัพยากรป่าไม้ โดยใช้กลยุทธ์ส่งเสริมการมีส่วนร่วมในการป้องกันและปราบปรามการตัดไม้ทำลายป่า โดยประสานความร่วมมือสื่อมวลชน  
และประสานความร่วมมือจากภาคเอกชน ภาคประชาชน และกลุ่มจิตอาสาในการร่วมยับยั้งการบุกรุกทำลายทรัพยากรป่าไม้ และประเด็นยุทธศาสตร์  
ปลูกจิตสำนึกรักผืนป่าของแผ่นดินโดยใช้กลยุทธ์กำหนดให้การแก้ไขปัญหการบุกรุกตัดไม้ทำลายป่าเป็น "วาระแห่งชาติ" การจัดตั้งองค์กรแนวร่วม  
ภาคประชาชนเพื่อปลูกจิตสำนึก รวมถึงปลูกจิตสำนึกให้เจ้าหน้าที่ที่มีความภาคภูมิใจในการปฏิบัติงาน

๓.) ยุทธศาสตร์กระทรวงทรัพยากรธรรมชาติและสิ่งแวดล้อม ข้อ ๑ สงวน อนุรักษ์ ฟื้นฟูและบริหารจัดการทรัพยากรธรรมชาติ  
เพื่อตอบสนองต่อการพัฒนาอย่างยั่งยืนและสอดคล้องกับปรัชญาเศรษฐกิจพอเพียง

๔.) นโยบายรัฐมนตรีว่าการกระทรวงทรัพยากรธรรมชาติและสิ่งแวดล้อม ที่มอบให้กลุ่มภารกิจด้านทรัพยากรธรรมชาติ ได้แก่ บูรณาการ  
แผนระหว่างหน่วยงานภายในและภายนอกกระทรวงทรัพยากรธรรมชาติและสิ่งแวดล้อม กำหนดมาตรการเพิ่มประสิทธิภาพการป้องกัน ฟื้นฟู  
การอนุรักษ์ทรัพยากรและที่ดินของรัฐ สร้างการมีส่วนร่วมของภาคประชาชนและเอกชนในการปลูกป่า และสร้างความสมดุลของระบบนิเวศ โดยจัดการ  
ทรัพยากรป่าไม้ ดินและน้ำให้เอื้อประโยชน์ต่อการดำรงชีวิตของประชาชน เพื่อลดความสูญเสียของชีวิตและทรัพย์สินจากปัญหาน้ำท่วม ภัยแล้ง  
และหมอกควันไฟป่า

ยุทธศาสตร์ชาติระยะ ๒๐ ปี : ยุทธศาสตร์ที่ ๔ การเติบโตที่เป็นมิตรกับสิ่งแวดล้อมเพื่อพัฒนาที่ยั่งยืน

- เพิ่มพื้นที่ป่าไม้ให้ได้ร้อยละ 40 ของพื้นที่ประเทศ โดยแบ่งเป็น

- 1.) เพิ่มพื้นที่ป่าเศรษฐกิจ เพื่อให้บรรลุเป้าหมาย ร้อย 15 ของพื้นที่ประเทศ โดยส่งเสริมการปลูกไม้มีค่าทางเศรษฐกิจระยะยาว
- 2.) เพิ่มพื้นที่ป่าอนุรักษ์ เพื่อให้บรรลุเป้าหมาย ร้อย 25 ของพื้นที่ประเทศ





## รายละเอียดกิจกรรม

1) งบประมาณ	53,331,300	บาท
- งบบุคลากร	-	บาท
- งบดำเนินงาน	2,799,800	บาท
- งบลงทุน	50,331,500	บาท
- งบอุดหนุน	200,000	บาท
- งบรายจ่ายอื่น	-	บาท

## 2) สถานที่/พื้นที่ดำเนินการ

พื้นที่ป่าภาคตะวันออกเฉียงเหนือ 4 จังหวัด ดังนี้ จังหวัดอุดรธานี จังหวัดเลย จังหวัดสกลนคร จังหวัดนครราชสีมา โดยอยู่ในความรับผิดชอบของกรมป่าไม้ ได้แก่

- 2.1 ป่าสงวนแห่งชาติตามพระราชบัญญัติป่าสงวนแห่งชาติ พ.ศ. 2507
- 2.2 ป่าตามพระราชบัญญัติป่าไม้ พุทธศักราช 2484
- 2.3 ป่าถาวรตามมติคณะรัฐมนตรี

## 3) วัตถุประสงค์

1. ป้องกันรักษาพื้นที่ป่า ในพื้นที่รอบฐานปฏิบัติการฟื้นฟูป่า 4 จังหวัดภาคตะวันออกเฉียงเหนือ
2. เพิ่มพื้นที่ป่า/พื้นที่สีเขียว ในพื้นที่รอบฐานปฏิบัติการฟื้นฟูป่า 4 จังหวัดภาคตะวันออกเฉียงเหนือ พื้นที่ป่าต้นน้ำได้รับการฟื้นฟูไม่น้อยกว่า 7,500 ไร่
3. เพื่อน้อมนำแนวพระราชดำริ มาใช้ในการป้องกันรักษาป่า เกิดความสมดุล ยั่งยืน
4. เพื่อสร้างงานและกระจายรายได้ลงสู่ท้องถิ่น

## 4) กลุ่มเป้าหมายผู้ได้รับผลประโยชน์

- ประชาชนในพื้นที่ภาคตะวันออกเฉียงเหนือมีคุณภาพชีวิตที่ดีขึ้น ภายใต้ทรัพยากรธรรมชาติและสิ่งแวดล้อมที่ดี มีรายได้จากการจ้างงานในกิจกรรมฟื้นฟูป่า ลดรายจ่ายจากครัวเรือนจากการใช้ประโยชน์ในพื้นที่ธนาคารอาหารชุมชน เศรษฐกิจในชุมชนดีขึ้น เกิดความยั่งยืนด้านเศรษฐกิจ สังคม และสิ่งแวดล้อม
- กลุ่มเป้าหมายร้านค้าในเขตท้องที่จังหวัดสามารถขายวัสดุอุปกรณ์ก่อสร้างและวัสดุการเกษตร

## 5) เป้าหมาย/ตัวชี้วัด

เป้าหมาย/ตัวชี้วัด	หน่วยนับ	ปี 2561	ปี 2562	ปี 2563	ปี 2564	ปี 2565
ฟื้นฟูป่าต้นน้ำ	ไร่	7,500	7,500	7,500	7,500	7,500
1. ปลูกป่า	ไร่	7,500	7,500	7,500	7,500	7,500
2. โครงการครูป่าไม่ดำเนินการฟื้นฟูป่า	โรงเรียน	20	20	20	20	20
3. เครือข่ายหมู่บ้านฟื้นฟูป่า	เครือข่าย	4	4	4	4	4
4. สวนป่าเพื่อการเรียนรู้และนันทนาการ	แห่ง					
5. โครงการสร้างศูนย์จัดการข้อมูลและสารสนเทศ	แห่ง		1			

## 6) แผนการปฏิบัติงาน

ตัวชี้วัด	แผนการปฏิบัติงาน												
	ต.ค.	พ.ย.	ธ.ค.	ม.ค.	ก.พ.	มี.ค.	เม.ย.	พ.ค.	มิ.ย.	ก.ค.	ส.ค.	ก.ย.	รวม
พื้นที่ป่าต้นน้ำ 7,500 ไร่			30%			30%			20%			7,500 / 20%	7,500 /100%
1. กิจกรรมปลูกป่า													
1.1 ปลูกป่า	7,500	7,500	7,500	7,500	7,500	7,500	7,500	7,500	7,500	7,500	7,500	7,500	7,500
	←												→
													ไร่
1.2 เพาะชำเหว้าแฝก	2,250,000	2,250,000	2,250,000	2,250,000	2,250,000	2,250,000	2,250,000	2,250,000	2,250,000	2,250,000	2,250,000	2,250,000	2,250,000
	←												→
													กล้า
1.3 จัดทำฝายผสมผสาน	450	450	450	450	450	450							450
	←												→
													แห่ง
1.4 ก่อสร้างฐาน ปฏิบัติการพื้นที่ป่าต้นน้ำ และสิ่งก่อสร้างประกอบ				4	4	4	4	4	4	4	4	4	4
				←									→
													หลัง
2. กิจกรรมครูป่าไม่ดำเนินการพื้นที่ป่า													
2.1 โครงการครูป่าไม่ ดำเนินการพื้นที่ป่า	20	20	20	20	20	20	20	20	20	20	20	20	20
	←												→
													โรงเรียน
3. กิจกรรมเครือข่ายชุมชนพื้นที่ป่า													
3.1 เครือข่ายหมู่บ้าน พื้นที่ป่า						4							4
						←							→
													แห่ง
4. สวนป่าเพื่อการเรียนรู้และนันทนาการ													
4.1 จัดทำแนวกันไฟ	250	250	250	250	250	250							250
	←												→
													กิโลเมตร
5. ก่อสร้างศูนย์จัดการ ข้อมูลและสารสนเทศฯ	1	1	1	1	1	1	1	1	1	1	1	1	1
	←												→
													แห่ง

## 7) แผนการใช้จ่ายเงิน

งบรายจ่าย	แผนการใช้จ่ายเงิน												
	ต.ค.	พ.ย.	ธ.ค.	ม.ค.	ก.พ.	มี.ค.	เม.ย.	พ.ค.	มิ.ย.	ก.ค.	ส.ค.	ก.ย.	รวม
งบบุคลากร													
งบดำเนินงาน	280,000	280,000	448,200	196,000	196,100	167,700	280,100	280,200	280,100	139,800	139,800	111,800	2,799,800
งบลงทุน			18,428,200			17,787,600			9,523,200			6,592,500	50,331,500
งบเงินอุดหนุน						200,000							200,000
งบรายจ่ายอื่น													
รวม	280,000	280,000	18,876,400	196,000	196,100	18,155,300	280,100	280,200	9,803,300	139,800	139,800	6,704,300	53,331,300

## 8) กิจกรรม

กิจกรรมที่ปฏิบัติ	งบบุคลากร	งบดำเนินงาน	งบลงทุน	งบอุดหนุน	งบรายจ่ายอื่น	รวม
1. ปลูกป่า		750,000	36,248,500			36,998,500
2. โครงการครูป่าไม้ด้านการฟื้นฟูป่า		1,723,000				1,723,000
3. เครือข่ายหมู่บ้านฟื้นฟูป่า		326,800		200,000		526,800
4. สวนป่าเพื่อการเรียนรู้และนันทนาการ			1,285,000			1,285,000
5. โครงการสร้างศูนย์จัดการขยะมูลฝอยและสารพิษ			12,798,000			12,798,000

## 9) การจัดสรรงบประมาณ

## หน่วยปฏิบัติ

- ปฏิบัติงานในพื้นที่ส่วนกลาง วงเงิน - บาท
- ปฏิบัติงานในพื้นที่ส่วนภูมิภาค วงเงิน 53,331,300 บาท

## หน่วยเบิกจ่าย

- เบิกจ่ายส่วนกลาง วงเงิน - บาท
- เบิกจ่ายส่วนภูมิภาค วงเงิน 53,331,300 บาท

## 10) เกณฑ์การจัดสรรงบประมาณ

1. งบประมาณจัดสรรให้ส่วนภูมิภาคตามภารกิจแต่ละสำนักง
2. งบลงทุนจัดสรรให้ตามพื้นที่ดำเนินการ

## 11) ผลที่คาดว่าจะได้รับ

1. เพื่อฟื้นฟูป่าต้นน้ำที่เสื่อมโทรมที่ถูกบุกรุกให้กลับคืนความสมบูรณ์
2. เพื่อเป็นการป้องกันการบุกรุกพื้นที่ป่าแปลงเดิมซ้ำอีก
3. เพื่อสร้างงานและกระจายรายได้ลงสู่ท้องถิ่น
4. เพื่ออนุรักษ์ดินและน้ำ รักษาสมดุลนิเวศป่าไม้
5. ลดความสูญเสียของชีวิตและทรัพย์สินจากปัญหาน้ำท่วม และภัยแล้ง

## 12) ข้อมูล/รายละเอียดอื่นๆ (ถ้ามี)

1. ....









แผนงาน บูรณาการพัฒนามาพื้นที่ระดับภาค (ด้านการจัดการน้ำและสร้าง  
การเติบโตบนคุณภาพชีวิตที่เป็นมิตรกับสิ่งแวดล้อมอย่างยั่งยืน)

แผนพัฒนาภาคตะวันออกเฉียงเหนือ

โครงการบริหารจัดการทรัพยากรป่าไม้ และสิ่งแวดล้อมอย่างยั่งยืน  
กิจกรรมหลัก พื้นที่ทรัพยากรป่าไม้ภาคตะวันออกเฉียงเหนือ

กิจกรรม สร้างป่าสร้างรายได้

รายละเอียดประกอบงบประมาณรายจ่าย

ประจำปีงบประมาณ พ.ศ. 2562

แผนงานบูรณาการพัฒนาระดับภาค (ด้านการจัดการน้ำและสร้างการเติบโตบนคุณภาพชีวิตที่เป็นมิตรกับสิ่งแวดล้อมอย่างยั่งยืน)

โครงการบริหารจัดการทรัพยากรป่าไม้และสิ่งแวดล้อมอย่างยั่งยืน

กิจกรรมฟื้นฟูทรัพยากรป่าไม้ภาคตะวันออกเฉียงเหนือ

กิจกรรมสร้างป่าสร้างรายได้

หน่วยงานรับผิดชอบ

1. สำนักโครงการพระราชดำริและกิจการพิเศษ กรมป่าไม้
2. สำนักจัดการทรัพยากรป่าไม้ที่ 6 (อุดรธานี)
3. โครงการสร้างป่าสร้างรายได้ตามพระราชดำริ สมเด็จพระเทพรัตนราชสุดาฯ สยามบรมราชกุมารี ในพื้นที่จังหวัดเลย

สรุปสาระสำคัญ

ข้อมูลทั่วไป

กลุ่มจังหวัดภาคตะวันออกเฉียงเหนือ โดยเฉพาะพื้นที่จังหวัดเลย มีสภาพพื้นที่ส่วนใหญ่เป็นพื้นที่ภูเขาและที่ราบเชิงเขา และมีอาณาเขตติดต่อกับประเทศเพื่อนบ้าน ซึ่งจากสภาพภูมิประเทศมีลักษณะพื้นที่เป็นราบลุ่มล้อมรอบด้วยภูเขา และยังมีสภาพป่าที่สมบูรณ์อยู่มากมาย อันเป็นแหล่งต้นน้ำลำธารของแม่น้ำป่าสักที่สำคัญยิ่งของประเทศ ซึ่งจากการขยายตัวทางด้านเศรษฐกิจ สังคม และสิ่งแวดล้อมในปัจจุบัน ส่งผลให้ทรัพยากรป่าไม้ของประเทศมีจำนวนลดลง ส่งผลกระทบต่อสิ่งแวดล้อมทั้งทางตรงและทางอ้อม ทำให้เกิดภาวะโลกร้อนและภัยพิบัติต่างๆ ดังนั้น หน่วยงานที่เกี่ยวข้องและประชาชนในพื้นที่ควรจะมีมือแก้ไขปัญหาดังกล่าวโดยใช้แนวทางให้สอดคล้องกับทิศทางยุทธศาสตร์การพัฒนาประเทศไทยได้ แผนพัฒนาเศรษฐกิจและสังคมแห่งชาติ ฉบับที่ 12 (พ.ศ.2560-2564) ตามยุทธศาสตร์การเติบโตที่เป็นมิตรกับสิ่งแวดล้อมที่เพื่อการพัฒนาอย่างยั่งยืน จึงจำเป็นต้องหาวิธีการฟื้นฟูความอุดมสมบูรณ์ของทรัพยากรป่าไม้ การฟื้นฟูป่าต้นน้ำรักษาระบบนิเวศ การป้องกันและปราบปรามการลักลอบทำลายทรัพยากรป่าไม้และสัตว์ป่า ส่งเสริมให้ชุมชนและทุกภาคส่วนเข้ามามีส่วนร่วม เพื่อให้เกิดความตระหนักห่วงแหน เพื่อการพัฒนาทรัพยากรธรรมชาติอย่างยั่งยืน มีการฟื้นฟูป่าต้นน้ำเพื่อรักษาสมดุลของระบบนิเวศ และสร้างชุมชนน่าอยู่เป็นมิตรสิ่งแวดล้อมตามแนวทางปรัชญาของเศรษฐกิจพอเพียง

โครงการสร้างป่า สร้างรายได้ เป็นโครงการตามพระราชดำริ สมเด็จพระเทพรัตนราชสุดาฯ สยามบรมราชกุมารี ที่ทรงพระราชทานหลักการในการฟื้นฟูป่าต้นน้ำลำธารในลักษณะผสมผสานกิจกรรมการปลูกป่าเป็นไม้ประธาน และปลูกไม้เศรษฐกิจเป็นพืชควบคู่ลักษณะการปลูกจะปลูกไม้หลายระดับหลายชั้นเรือนยอดลดหลั่นกันไปจนถึงไม้ระดับพื้นที่ล่าง เป็นการบูรณาการหน่วยงานภาครัฐในพื้นที่ เช่น กรมป่าไม้ กรมวิชาการเกษตร กรมพัฒนาที่ดิน กรมส่งเสริมการเกษตร สำนักงานส่งเสริมการศึกษานอกระบบและการศึกษาตามอัธยาศัย

และภาคธุรกิจเอกชน เป็นต้นพื้นที่ดำเนินการเป็นพื้นที่ป่าสงวนแห่งชาติที่ราษฎรอยู่อาศัยและทำกิน และได้รับการผ่อนผันตามมติคณะรัฐมนตรี 30 มิถุนายน 2541 เป็นการปรับเปลี่ยนลักษณะการปลูกพืชของราษฎรจากพืชเกษตรเชิงเดี่ยว มาเป็นการปลูกป่าและไม้เศรษฐกิจ เพื่อฟื้นฟูระบบนิเวศ ซึ่งราษฎรนอกจากจะมีส่วนร่วมในการฟื้นฟูป่าแล้ว ยังได้ประโยชน์จากการมีรายได้จากพืชเศรษฐกิจที่ปลูกไปด้วย รวมทั้งทำให้มีพื้นที่ป่าเพื่อสร้างสมดุลให้กับระบบนิเวศในระยะยาวเพิ่มมากขึ้นอีกทางหนึ่ง นอกจากนี้ยังเป็นการดำเนินการสนองนโยบายของรัฐบาลในการเพิ่มพื้นที่ป่าให้ได้ร้อยละ 40 ของเนื้อที่ประเทศ โดยการแก้ไขปัญหาค่าการบุกรุกทำลายป่าและปัญหาการปลูกพืชเกษตรเชิงเดี่ยวในพื้นที่ต้นน้ำหรือพื้นที่สูงชัน ซึ่งหากปล่อยทิ้งไว้สถานการณ์จะมีแนวโน้มที่จะขยายตัวและรุนแรงยิ่งขึ้น

การดำเนินงานโครงการสร้างป่า สร้างรายได้ ประกอบด้วย 3 ด้าน คือ

1. ด้านการส่งเสริมให้ราษฎรร่วมรักษาป่าที่ยังคงความอุดมสมบูรณ์มิให้ถูกทำลาย โดยราษฎรต้องมีการเรียนรู้ เกิดความเข้าใจและยอมรับในข้อตกลงของชุมชน ให้ความร่วมมือและปฏิบัติให้เป็นปกติจนเป็นส่วนหนึ่งของวิถีชีวิต เพื่อสร้างจิตสำนึกให้ราษฎรเป็นผู้รักษาป่า สามารถยังชีพอยู่กับป่าอย่างกลมกลืนแบบมีส่วนร่วม

2. ด้านการฟื้นฟูป่าต้นน้ำลำธารที่ถูกทำลายจนเสื่อมโทรมให้คืนสภาพป่าที่สมบูรณ์ โดยให้มีทั้งไม้ป่าที่เป็นไม้ดั้งเดิมของพื้นที่ และไม้เกษตรที่สามารถสร้างรายได้ให้แก่ราษฎร ใช้หลักวิชาการกำหนดรูปแบบการปลูกทดแทนกันไปตามระดับเรือนยอด เพื่อให้ได้ป่าที่มีสภาพใกล้เคียงป่าธรรมชาติ ราษฎรที่เข้าร่วมโครงการจะได้ประโยชน์จากการปลูกป่า โดยมีทั้งไม้ใช้สอยและไม้เพื่อการบริโภค

3. ด้านการพัฒนาคุณภาพชีวิตของราษฎรในพื้นที่ให้มีความเป็นอยู่ดีขึ้นตามหลักปรัชญาของเศรษฐกิจพอเพียง โดยส่งเสริมให้มีการรวมกลุ่มทำกิจกรรมลดรายจ่าย สร้างรายได้ สร้างกระบวนการเรียนรู้ให้ราษฎรมีความรู้ในการจัดการผลผลิตจากโครงการเพื่อให้สอดคล้องกับสภาวะตลาด และมีอาชีพเสริมที่ช่วยสร้างรายได้ในครัวเรือนอีกทางหนึ่ง เพื่อให้คนสามารถอยู่ร่วมกับป่าอย่างกลมกลืน เกื้อกูลซึ่งกันและกัน มีที่ทำกินเป็นหลักแหล่ง ไม่บุกรุกทำลายพื้นที่ป่าต่อไป

#### รายละเอียดกิจกรรม

1. งบประมาณ	33,000,000	บาท
- งบลงทุน	33,000,000	บาท

#### 2. สถานที่/พื้นที่ ดำเนินการ

- ส่วนภูมิภาค โครงการสร้างป่าสร้างรายได้ตามพระราชดำริ สมเด็จพระเทพรัตนราชสุดาฯ สยามบรมราชกุมารี ในพื้นที่จังหวัดเลย







## 8. เกณฑ์การจัดสรรงบประมาณ

1. คำนึงถึง **สถานภาพ** ของทรัพยากรป่าไม้และ **ศักยภาพ** ของพื้นที่ที่สามารถดำเนินการได้ตามความเหมาะสมทั้งในด้านสิ่งแวดล้อม เศรษฐกิจ สังคม และความมั่นคง
2. เน้นด้านการ **ส่งเสริม** และ **บริการ** ในระดับพื้นที่อย่างทั่วถึง เพื่อลดปัญหาที่เป็นอุปสรรคต่อการดำเนินการ
3. พิจารณาตาม **ความสมัครใจ** ของราษฎรที่เข้าร่วมโครงการเป็นหลัก
4. **ขีดความสามารถ** ของหน่วยปฏิบัติงานในระดับพื้นที่ที่สามารถจะดำเนินงานให้บรรลุเป้าหมายได้อย่างมีประสิทธิภาพ

## 9. ผลที่คาดว่าจะได้รับ

1. พื้นที่ป่าเสื่อมโทรมได้รับการพัฒนาและฟื้นฟูในรูปแบบสร้างป่าสร้างรายได้
2. ราษฎรมีการใช้ประโยชน์ที่ดินอย่างถูกต้องตามหลักวิชาการ และมีรายได้ที่มั่นคง





แผนงาน บูรณาการพัฒนาน้ำพื้นที่ระดับภาค (ด้านการจัดการน้ำและสร้าง  
การเติบโตบนคุณภาพชีวิตที่เป็นมิตรกับสิ่งแวดล้อมอย่างยั่งยืน)  
แผนพัฒนาภาคตะวันออกเฉียงเหนือ

โครงการบริหารจัดการทรัพยากรป่าไม้ และสิ่งแวดล้อมอย่างยั่งยืน  
กิจกรรมหลัก พื้นที่ทรัพยากรป่าไม้ภาคตะวันออกเฉียงเหนือ  
กิจกรรม โครงการส่งเสริมการปลูกไม้โตเร็ว



## รายละเอียดประกอบงบประมาณรายจ่าย

ประจำปีงบประมาณ พ.ศ. 2562

แผนงานบูรณาการเพื่อพัฒนาพื้นที่ระดับภาค

(ด้านการจัดการน้ำและสร้างการเติบโตบนคุณภาพชีวิตที่เป็นมิตรกับสิ่งแวดล้อมอย่างยั่งยืน)

โครงการบริหารจัดการทรัพยากรป่าไม้และสิ่งแวดล้อมอย่างยั่งยืน

กิจกรรมหลักฟื้นฟูทรัพยากรป่าไม้ภาคตะวันออกเฉียงเหนือ

กิจกรรมโครงการส่งเสริมการปลูกไม้โตเร็ว

### หน่วยงานรับผิดชอบ

- (1) สำนักจัดการทรัพยากรป่าไม้ที่ 6 (อุดรธานี)
- (2) สำนักจัดการทรัพยากรป่าไม้ที่ 8 (นครราชสีมา)
- (3) สำนักจัดการทรัพยากรป่าไม้ที่ 6 สาขานครพนม

### สรุปสาระสำคัญ

ตามนโยบาย “การพลิกฟื้นผืนป่า สู่การพัฒนาที่ยั่งยืน” ของรัฐบาล กำหนดมาตรการเพิ่มพื้นที่ป่า/พื้นที่สีเขียว และแนวทางการปฏิบัติให้พัฒนาอุตสาหกรรมไม้จากป่าปลูกส่งเสริมการปลูกไม้มีค่าในที่ดินกรรมสิทธิ์และสามารถตัดขายได้ รวมถึงการส่งเสริมการปลูกต้นไม้ในพื้นที่หน่วยราชการและที่สาธารณประโยชน์ และยุทธศาสตร์กรมป่าไม้ พ.ศ. ๒๕๖๐-๒๕๗๙ กำหนดประเด็นยุทธศาสตร์ส่งเสริมธุรกิจป่าไม้และป่าเศรษฐกิจจากป่าปลูกและการส่งเสริมชุมชนในเมือง/ชุมชนบทเป็นพื้นที่สีเขียว มีเป้าหมายการเพิ่มพื้นที่ป่าเศรษฐกิจนอกเขตพื้นที่ป่าไม้ จำนวน ๘.๖๘ ล้านไร่ โดยมีเป้าหมายการเพิ่มพื้นที่ป่าเศรษฐกิจและให้ความสำคัญกับการส่งเสริมประชาชนและภาคเอกชนปลูกไม้โตเร็วเพื่อรองรับอุตสาหกรรมที่ใช้ไม้เป็นวัตถุดิบในการผลิตและยุทธศาสตร์การพัฒนาภาคตะวันออกเฉียงเหนือ มีเป้าหมายระดับภาค “หลุดพ้นจากความยากจน สู่เป้าหมายการพึ่งตนเอง”

ปัจจุบันประเทศไทยมีแนวโน้มความต้องการใช้ไม้เป็นพลังงานทดแทนในอัตราการขยายตัวเพิ่มขึ้นอย่างรวดเร็ว โดยมีความต้องการใช้ไม้ใน ๘ กลุ่มการใช้ไม้หลักของประเทศ ประมาณ ๕๘ ล้านตันปี คิดเป็นพื้นที่ปลูกประมาณ ๒๓ ล้านไร่ และจากการประมาณการคาดว่าในปี ๒๕๗๙ จะมีความต้องการใช้ไม้ในอุตสาหกรรมเพิ่มมากขึ้นถึง ๑๕๖ ล้านตัน (คณะกรรมการ, ๒๕๖๐) แต่ไม้โตเร็วที่เป็นวัตถุดิบหลักในอุตสาหกรรมไม้มีปริมาณไม่เพียงพอที่จะตอบสนองความต้องการของอุตสาหกรรมไม้ จึงต้องดำเนินการส่งเสริมให้เกษตรกรปลูกไม้โตเร็วเพื่อรองรับอุตสาหกรรมที่ใช้ไม้เป็นวัตถุดิบ โดยดำเนินการส่งเสริมให้ปลูกไม้โตเร็วในพื้นที่เอกสารสิทธิ์ หรือพื้นที่ที่ไม่เหมาะสมแก่การทำเกษตรกรรม ซึ่งจะช่วยแก้ปัญหาการขาดแคลนวัตถุดิบไม้โตเร็วได้

กรมป่าไม้ โดย สำนักส่งเสริมการปลูกป่า สรรพปลูกป่าภาคเอกชน จึงได้จัดทำโครงการส่งเสริมการปลูกไม้โตเร็วในพื้นที่ภาคตะวันออกเฉียงเหนือเพื่อเป็นการสร้างอาชีพและรายได้ให้ประชาชน





## แผนการใช้จ่ายเงิน

หน่วย : บาท

หมวด รายจ่าย	แผนการใช้จ่ายเงิน												
	ต.ค.	พ.ย.	ธ.ค.	ม.ค.	ก.พ.	มี.ค.	เม.ย.	พ.ค.	มิ.ย.	ก.ค.	ส.ค.	ก.ย.	รวม
งบ บุคลากร	-	-	-	-	-	-	-	-	-	-	-	-	-
งบ ดำเนินงาน	44,400	44,400	44,400	27,100	27,100	27,100	26,300	26,300	25,300	26,300	26,300	25,000	370,000
งบลงทุน	138,600	138,600	139,100	322,800	322,800	322,800	277,000	277,000	277,200	184,500	184,500	184,600	2,769,500
งบเงิน อุดหนุน								315,000	315,000	315,000	315,000	315,000	1,575,000
งบรายจ่าย อื่น													
รวม	183,000	183,000	183,500	349,900	349,900	349,900	303,300	618,300	617,500	525,800	525,800	524,600	4,714,500

## (6) การจัดสรรงบประมาณ

## หน่วยปฏิบัติ

- 1) ปฏิบัติงานในพื้นที่ภูมิภาค วงเงิน..... 4,714,500 .....บาท

## หน่วยเบิกจ่าย

- 1) ปฏิบัติงานในพื้นที่ภูมิภาค วงเงิน..... 4,714,500 .....บาท

## (7) เกณฑ์การจัดสรรงบประมาณ

## งบดำเนินงาน

จัดสรรแก่หน่วยงานที่รับผิดชอบตามเป้าหมายพื้นที่ดำเนินการ

## งบลงทุน

จัดเตรียมกล้าไม้ จำนวน 955,000 กล้า ๆ ละ 2.90 บาท

## (8) ผลที่คาดว่าจะได้รับ

- 1) มีผลผลิตไม้โตเร็วสนับสนุนภาคอุตสาหกรรมที่ใช้ไม้เป็นวัตถุดิบ
- 2) เกษตรกรในท้องถิ่นมีการประกอบอาชีพด้านป่าไม้และมีรายได้จากการขายไม้
- 3) มีพื้นที่ป่าเศรษฐกิจเพิ่มขึ้น

## (9) ข้อมูล/รายละเอียดอื่น ๆ (ถ้ามี)



\*\*\*\*\*



แผนงานบูรณาการด้านสุขภาพในพื้นที่ชนบท (โครงการที่ดำเนินและดำเนินการเป็นโครงการที่ดำเนินการอย่างต่อเนื่อง)  
โครงการบริหารจัดการสุขภาพในพื้นที่ชนบท (โครงการที่ดำเนินและดำเนินการเป็นโครงการที่ดำเนินการอย่างต่อเนื่อง)  
กิจกรรมส่งเสริมสุขภาพในชุมชน  
กิจกรรมโครงการส่งเสริมสุขภาพในชุมชน

กิจกรรม	หน่วยรับผิดชอบ	จำนวนผู้ดำเนินงาน	จำนวนผู้ดำเนินงาน	กิจกรรมที่ปฏิบัติ										งบประมาณ (บาท)		งบประมาณโครงการ (บาท)	รวมทั้งสิ้น
				โครงการส่งเสริมสุขภาพในชุมชน					โครงการส่งเสริมสุขภาพในชุมชน					งบดำเนินงาน	งบดำเนินงาน		
				โครงการส่งเสริมสุขภาพในชุมชน	โครงการส่งเสริมสุขภาพในชุมชน	โครงการส่งเสริมสุขภาพในชุมชน	โครงการส่งเสริมสุขภาพในชุมชน	โครงการส่งเสริมสุขภาพในชุมชน	โครงการส่งเสริมสุขภาพในชุมชน	โครงการส่งเสริมสุขภาพในชุมชน	โครงการส่งเสริมสุขภาพในชุมชน	โครงการส่งเสริมสุขภาพในชุมชน	โครงการส่งเสริมสุขภาพในชุมชน				
รวม		1,650	1,050	80	600	16	640,000	18	1,050	315,000	21	1,050	370,000	2,769,500	1,575,000	4,714,500	
1	หน่วยปฏิบัติการสุขภาพ															0	
2	ศูนย์ส่งเสริมสุขภาพ																
3	ศูนย์ส่งเสริมสุขภาพ																
4	ศูนย์ส่งเสริมสุขภาพ																
5	ศูนย์ส่งเสริมสุขภาพ																



แผนงาน บูรณาการพัฒนานาพื้นที่ระดับภาค (ด้านการจัดการน้ำและสร้าง  
การเติบโตบนคุณภาพชีวิตที่เป็นมิตรกับสิ่งแวดล้อมอย่างยั่งยืน)  
แผนพัฒนาภาคตะวันออกเฉียงเหนือ

โครงการบริหารจัดการทรัพยากรป่าไม้ และสิ่งแวดล้อมอย่างยั่งยืน  
กิจกรรมหลัก อนุรักษ์ทรัพยากรป่าไม้อย่างมีส่วนร่วม  
ภาคตะวันออกเฉียงเหนือ

กิจกรรม บริหารจัดการป่าชุมชนเพื่อพัฒนาคุณภาพชีวิต

**รายละเอียดแผนงานและแผนการใช้จ่ายเงิน**  
**งบประมาณรายจ่าย ประจำปีงบประมาณ พ.ศ. ๒๕๖๒**  
**แผนงานบูรณาการพัฒนาพื้นที่ระดับภาค**  
**(ด้านการจัดการน้ำและสร้างการเติบโตบนคุณภาพชีวิตที่เป็นมิตรกับสิ่งแวดล้อมอย่างยั่งยืน)**  
**โครงการบริหารจัดการทรัพยากรป่าไม้และสิ่งแวดล้อมอย่างยั่งยืน**  
**กิจกรรมหลักอนุรักษ์ทรัพยากรป่าไม้อย่างมีส่วนร่วมภาคตะวันออกเฉียงเหนือ**  
**กิจกรรมบริหารจัดการป่าชุมชนเพื่อพัฒนาคุณภาพชีวิต**

**หน่วยงานรับผิดชอบ**

- สำนักจัดการป่าชุมชน กรมป่าไม้
- สำนักจัดการทรัพยากรป่าไม้ที่ ๖ (อุดรธานี)
- สำนักจัดการทรัพยากรป่าไม้ที่ ๘ (นครราชสีมา)
- สำนักจัดการทรัพยากรป่าไม้ที่ ๖ สาขานครพนม

**สรุปสาระสำคัญ**

กิจกรรมส่งเสริมการบริหารจัดการป่าชุมชน ของภาคตะวันออกเฉียงเหนือเป็นการจัดการป่าไม้ในรูปแบบของการเสริมสร้างความเข้มแข็งแก่ชุมชน เพื่อให้มีส่วนร่วมในการบริหารจัดการป่าได้อย่างมีประสิทธิภาพสอดคล้องกับภูมิประเทศ เป็นพื้นที่ราบสูง ที่มีลักษณะเป็นการยกตัวของแผ่นดิน และประกอบด้วยหินทรายเป็นส่วนใหญ่ ซึ่งเมื่อสลายตัวจะเป็นดินทรายที่ขาดความอุดมสมบูรณ์และไม่เก็บน้ำ ทำให้เกิดปัญหาความแห้งแล้ง ด้านตะวันตก และด้านใต้ มีความสูงชันตามแนวเทือกเขาเพชรบูรณ์ด้านตะวันตก ส่วนทางด้านใต้ก็เป็นขอบสูงชันตามแนวทิวเขา สันกำแพง และพนมดงรัก บริเวณตอนกลางของเขตนี้มีลักษณะเป็นแอ่งคล้าย ๆ กันกระทะ ป่าไม้ในภาคตะวันออกเฉียงเหนือส่วนมากเป็นป่าเบญจพรรณ มีไม้เนื้อแข็งมีคุณค่าทางเศรษฐกิจอย่างเช่น พะยูง เป็นต้น ความต้องการของราษฎรในชุมชนในการจัดการป่าไม้ เช่น ควบคุม ดูแลรักษา หรือบำรุงป่า โดยเน้นการสนับสนุนให้กลุ่มราษฎรในชุมชนเป็นผู้ช่วยพนักงานเจ้าหน้าที่และเป็นศูนย์กลางในการจัดการป่าชุมชน เจ้าหน้าที่รัฐมีหน้าที่ในการร่วมปฏิบัติให้การสนับสนุนความรู้วิชาการ รวมทั้งเทคนิควิธีการต่างๆ ในการดำเนินงาน โดยมีหลักเกณฑ์การพิจารณาที่สำคัญจากความต้องการและความพร้อมของชุมชนเป็นลำดับแรก

**รายละเอียดกิจกรรม**

- (๑) งบประมาณ \_\_\_\_\_ ๒๔,๑๙๖,๒๐๐ \_\_\_\_\_ บาท
- งบดำเนินงาน \_\_\_\_\_ ๑๖,๐๙๖,๒๐๐ \_\_\_\_\_ บาท
  - งบลงทุน \_\_\_\_\_ ๓,๒๐๐,๐๐๐ \_\_\_\_\_ บาท
  - งบอุดหนุน \_\_\_\_\_ ๕,๙๐๐,๐๐๐ \_\_\_\_\_ บาท

(๒) สถานที่/พื้นที่ดำเนินการ

ป่าชุมชนในพื้นที่ ๕ จังหวัด ภาคตะวันออกเฉียงเหนือ ได้แก่ อุดรธานี เลย นครราชสีมา ชัยภูมิ สกลนคร

(๓) วัตถุประสงค์

- ๑) เพื่อส่งเสริมการจัดการป่าไม้โดยให้ชุมชนเข้ามามีส่วนร่วมในการบริหารจัดการควบคุม ดูแล รักษา หรือบำรุงป่า พัฒนาสิ่งแวดล้อมและการใช้ประโยชน์ภายใต้หลักการความสมดุลและยั่งยืน
- ๒) เพื่อส่งเสริมการพัฒนาป่าไม้ควบคู่ไปกับการสร้างความเข้มแข็งของชุมชน ภายใต้หลักการตามแนวทางปรัชญาเศรษฐกิจพอเพียง โดยมุ่งหวังให้ชุมชนมีความพร้อมและร่วมจัดการป่าไม้ได้อย่างมีประสิทธิภาพ
- ๓) เพื่อส่งเสริมและพัฒนาความร่วมมือของชุมชน องค์การภาคเอกชนและหน่วยงานของรัฐ ให้มีบทบาทและความเข้มแข็งในการบริหารจัดการป่าอย่างต่อเนื่อง



## (๔) เป้าหมาย/ตัวชี้วัด

เป้าหมาย / ตัวชี้วัด	หน่วยนับ	ปี ๒๕๖๑	ปี ๒๕๖๒	ปี ๒๕๖๓	ปี ๒๕๖๔	ปี ๒๕๖๕
- ราษฎรในชุมชนได้รับการส่งเสริมให้มีส่วนร่วมในการบริหารจัดการป่าชุมชน	หมู่บ้าน		๓/๐			
- ร้อยละของการมีส่วนร่วมของทุกภาคส่วนในการบริหารจัดการป่าชุมชน	ร้อยละ		๘๐			

## (๕) แผนการปฏิบัติงาน

กิจกรรมที่ปฏิบัติ		แผนการปฏิบัติงาน													
		ต.ค.	พ.ย.	ธ.ค.	ม.ค.	ก.พ.	มี.ค.	เม.ย.	พ.ค.	มิ.ย.	ก.ค.	ส.ค.	ก.ย.	รวม	
ตัวชี้วัด : ราษฎรในชุมชนได้รับการส่งเสริมให้มีส่วนร่วมในการบริหารจัดการป่าชุมชน		หมู่บ้าน	๓/๐	๓/๐	๓/๐	๓/๐	๓/๐	๓/๐	๓/๐	๓/๐	๓/๐	๓/๐	๓/๐	๓/๐	๓/๐
กิจกรรมส่งเสริมการบริหารจัดการป่าชุมชน	ส่งเสริมและประชาสัมพันธ์	หมู่บ้าน	←												→ ๓/๐ หมู่บ้าน
	บริหารจัดการพื้นที่โดยการสนับสนุนจากภาครัฐ	หมู่บ้าน	←												→ ๓/๐ หมู่บ้าน
	อำนวยความสะดวกและติดตามผลการดำเนินงาน	หมู่บ้าน	←												→ ๓/๐ หมู่บ้าน
กิจกรรมสร้างป่าต้นน้ำอาหารชุมชน	สร้างป่าต้นน้ำอาหารชุมชน	ไร่	←												→ ๓,๐๐๐ ไร่
กิจกรรมเครือข่ายป่าชุมชนเพื่อพิทักษ์ป่าระดับจังหวัด	ประชุมเครือข่ายป่าชุมชนเพื่อพิทักษ์ป่าระดับจังหวัด	จังหวัด	←												→ ๑ จังหวัด
กิจกรรมจัดทำเส้นทางศึกษาธรรมชาติในป่าชุมชน	จัดทำเส้นทางศึกษาธรรมชาติในป่าชุมชน	กิโลเมตร	←												→ ๘ กิโลเมตร

## (๖) แผนการใช้จ่ายเงิน

งบรายจ่าย	แผนการใช้จ่ายเงิน													
	ต.ค.	พ.ย.	ธ.ค.	ม.ค.	ก.พ.	มี.ค.	เม.ย.	พ.ค.	มิ.ย.	ก.ค.	ส.ค.	ก.ย.	รวม	
งบดำเนินงาน	๑,๘๒๓,๑๐๐	๒,๒๓๘,๑๐๐	๑,๙๕๑,๓๐๐	๑,๑๓๒,๓๐๐	๑,๑๓๘,๓๐๐	๑,๑๓๗,๓๐๐	๑,๐๘๖,๒๐๐	๑,๑๕๓,๓๐๐	๑,๐๖๖,๒๐๐	๑,๑๕๑,๕๐๐	๑,๐๘๒,๓๐๐	๑,๐๘๒,๒๐๐	๑๖,๐๖๖,๒๐๐	
งบลงทุน	-	-	๑,๑๒๐,๐๐๐	-	๘๐๐,๐๐๐	-	-	๘๐๐,๐๐๐	-	๕๘๐,๐๐๐	-	-	-	๓,๒๐๐,๐๐๐
งบเงินอุดหนุน	๕๖๓,๐๐๐	๕๖๓,๐๐๐	๕๖๓,๐๐๐	๓๕๓,๐๐๐	๓๕๓,๐๐๐	๓๖๕,๐๐๐	๓๕๓,๐๐๐	๓๕๓,๐๐๐	๓๕๓,๐๐๐	๓๖๕,๐๐๐	๓๕๓,๐๐๐	๓๕๓,๐๐๐	๔,๕๖๖,๐๐๐	
รวม	๒,๓๘๖,๑๐๐	๒,๘๐๑,๑๐๐	๓,๖๓๔,๓๐๐	๑,๔๘๕,๓๐๐	๒,๓๕๑,๓๐๐	๑,๕๐๑,๓๐๐	๑,๔๓๙,๒๐๐	๒,๒๖๕,๓๐๐	๑,๔๗๕,๒๐๐	๑,๕๖๙,๕๐๐	๑,๔๓๗,๓๐๐	๑,๔๓๗,๒๐๐	๒๕,๑๖๖,๒๐๐	

## (๗) การจัดสรรงบประมาณ

## หน่วยปฏิบัติ

๑) ปฏิบัติงานในพื้นที่ส่วนกลาง วงเงิน - บาท

๒) ปฏิบัติงานในพื้นที่ภูมิภาค วงเงิน ๒๔,๑๖๖,๐๐๐ บาท

## หน่วยเบิกจ่าย

๑) เบิกจ่ายส่วนกลาง วงเงิน - บาท

๒) เบิกจ่ายส่วนภูมิภาค วงเงิน ๒๔,๑๖๖,๐๐๐ บาท





**(๘) เกณฑ์การจัดสรรงบประมาณ**

๑) พิจารณาคัดเลือกหมู่บ้านเป้าหมายของโครงการ ซึ่งขึ้นอยู่กับความต้องการของชุมชน โดยชุมชนจะต้องเสนอคำขอจัดทำโครงการป่าชุมชน ผ่านหน่วยงานที่เกี่ยวข้องให้กรมป่าไม้พิจารณารายละเอียดอนุมัติ ตามแบบ ปชช. ๑ - ๓ ซึ่งจะ เป็นข้อมูลที่ดีให้เห็นว่าชุมชนมีความต้องการและมีความพร้อมที่จะดำเนินโครงการดังกล่าว

๒) พิจารณาจัดสรรแผนการปฏิบัติงานและหมู่บ้านเป้าหมาย ตามศักยภาพของหน่วยงานและเจ้าหน้าที่ส่งเสริม ที่รับผิดชอบ

๓) การพิจารณาจัดสรรแผนการปฏิบัติงานและงบประมาณ ให้มีความสำคัญกับการกระจายให้ครอบคลุมทั่วพื้นที่กลุ่มจังหวัดภาคตะวันออกเฉียงเหนือ

๔) การจัดสรรงบประมาณเป็นไปตามค่าใช้จ่ายต่อหน่วยของกิจกรรม และจำนวนหมู่บ้านเป้าหมายที่ได้รับ

**(๙) ผลที่คาดว่าจะได้รับ**

๑) เกิดการร่วมกันจัดการป่าไม้ โดยให้ชุมชนมีส่วนร่วมในการบริหารจัดการ ควบคุม ดูแล รักษา หรือบำรุงป่า พัฒนาสิ่งแวดล้อม และการใช้ประโยชน์ภายใต้กฎหมายและหลักการความยั่งยืน

๒) เกิดการพัฒนาป่าไม้และสร้างความเข้มแข็งของชุมชนควบคู่กันไป ตามแนวทางเศรษฐกิจพอเพียงให้ชุมชนสงบสุขพร้อมด้วยความสมบูรณ์ของทรัพยากรป่าไม้ดินและน้ำ

๓) เกิดการบริหารจัดการป่าโดยการมีส่วนร่วมจากทุกภาคส่วน เพื่อเป็นประโยชน์และเพิ่มมูลค่าทางด้านเศรษฐกิจต่อครัวเรือน รวมทั้งเป็นการปรับปรุงคุณภาพชีวิตของชุมชนให้ดีขึ้น

**(๑๐) ข้อมูล/รายละเอียดอื่นๆ (ถ้ามี)**

๑) .....

๒) .....

\*\*\*\*\*





แผนงานบูรณาการพัฒนาพื้นที่ระดับภาค (ดำเนินการจัดการน้ำและสร้างการเติบโตบนคุณภาพชีวิตที่เป็นมิตรกับสิ่งแวดล้อมอย่างยั่งยืน)  
 โครงการบริหารจัดการทรัพยากรน้ำ (ดำเนินการบริหารจัดการน้ำและสิ่งแวดล้อมอย่างยั่งยืน)

โครงการบริหารจัดการทรัพยากรน้ำได้อย่างมีส่วนร่วมภาคตะวันออกเฉียงเหนือ  
 กิจกรรมบริหารจัดการน้ำชุมชนเพื่อพัฒนาคุณภาพชีวิต

สผ.ส.62/5

หน่วยปฏิบัติการ	หน่วยงาน	เป้าหมายชีวิต รายปี/ชุมชน/ผู้รับ บริการและผู้มีส่วน ร่วมในการบริหาร จัดการน้ำชุมชน 70 หมู่บ้าน	แผนการใช้จ่ายเงิน										เงินอุดหนุน	รวมทั้งสิ้น
			งบดำเนินงาน		งบลงทุน		รวม		งบดำเนินงาน		รวม			
			ค่าใช้สอย	ค่าวัสดุ	รวม	งบลงทุน	รวม	ค่าใช้สอย	ค่าวัสดุ	รวม	ค่าใช้สอย	ค่าวัสดุ		
1	หน่วยปฏิบัติการส่วนกลาง	70	249,600	70,400	320,000	3,200,000	3,520,000	890,200	15,206,000	16,096,200	3,200,000	4,800,000	24,196,200	
1.1	สำนักจัดการน้ำชุมชน	-												
2	หน่วยปฏิบัติงานส่วนภูมิภาค	70	249,600	70,400	320,000	3,200,000	3,520,000	890,200	15,206,000	16,096,200	3,200,000	4,800,000	24,196,200	
2.1	สำนักจัดการทรัพยากรน้ำใต้ 1 - 13 และ 10 สาขา													
2.2	จังหวัด	70	249,600	70,400	320,000	3,200,000	3,520,000	890,200	15,206,000	16,096,200	3,200,000	4,800,000	24,196,200	
1	จังหวัดอุดรธานี	15	-	-	-	-	-	26,000	17,600	43,600	-	1,050,000	1,093,600	
	ศูนย์น้ำอุดรธานี	15						26,000	17,600	43,600		1,050,000	1,093,600	
2	จังหวัดเลย	5	-	-	-	-	-	9,000	17,500	26,500	-	350,000	376,500	
	ศูนย์น้ำเลย	5						9,000	17,500	26,500		350,000	376,500	
3	จังหวัดนครราชสีมา	20	31,200	8,800	40,000	400,000	440,000	65,700	526,700	592,400	400,000	1,400,000	2,392,400	
	ศูนย์น้ำนครราชสีมา	20	31,200	8,800	40,000	400,000	440,000	65,700	526,700	592,400	400,000	1,400,000	2,392,400	
4	จังหวัดชัยภูมิ	20	31,200	8,800	40,000	400,000	440,000	65,700	276,700	342,400	400,000	1,400,000	2,142,400	
	ศูนย์น้ำชัยภูมิ	20	31,200	8,800	40,000	400,000	440,000	65,700	276,700	342,400	400,000	1,400,000	2,142,400	
5	จังหวัดสกลนคร	10	187,200	52,800	240,000	2,400,000	2,640,000	723,800	14,367,800	15,091,600	2,400,000	700,000	18,191,600	
	ศูนย์น้ำสกลนคร	10	187,200	52,800	240,000	2,400,000	2,640,000	723,800	14,367,800	15,091,600	2,400,000	700,000	18,191,600	

แผนงานบูรณาการพัฒนาพื้นที่ระดับภาค 62.88K



แผนงาน บูรณาการพัฒนามาพื้นที่ระดับภาค (ด้านการจัดการน้ำและสร้าง

การเติบโตบนคุณภาพชีวิตที่เป็นมิตรกับสิ่งแวดล้อมอย่างยั่งยืน)

แผนพัฒนาภาคตะวันออกเฉียงเหนือ

โครงการบริหารจัดการทรัพยากรป่าไม้ และสิ่งแวดล้อมอย่างยั่งยืน

กิจกรรมหลัก อนุรักษ์ทรัพยากรป่าไม้อย่างมีส่วนร่วม

ภาคตะวันออกเฉียงเหนือ

กิจกรรม น้อมนำศาสตร์พระราชามาให้คนอยู่ร่วมกับป่าอย่างยั่งยืน



รายละเอียดประกอบงบประมาณรายจ่าย

ประจำปีงบประมาณ พ.ศ. 2562

แผนงานบูรณาการพัฒนาพื้นที่ระดับภาค (ด้านการจัดการน้ำและสร้างการเติบโตบนคุณภาพชีวิต  
ที่เป็นมิตรกับสิ่งแวดล้อมอย่างยั่งยืน)

โครงการบริหารจัดการทรัพยากรป่าไม้และสิ่งแวดล้อมอย่างยั่งยืน

กิจกรรมหลักอนุรักษ์ทรัพยากรป่าไม้อย่างมีส่วนร่วมภาคตะวันออกเฉียงเหนือ

กิจกรรมน้อมนำศาสตร์พระราชทำให้คนอยู่ร่วมกับป่าอย่างยั่งยืน

หน่วยงานรับผิดชอบ

1. กรมป่าไม้ สำนักโครงการพระราชดำริและกิจการพิเศษ
2. สำนักจัดการทรัพยากรป่าไม้ที่ 6 (อุดรธานี)
3. สำนักจัดการทรัพยากรป่าไม้ที่ 6 สาขานครพนม
4. โครงการอันเนื่องมาจากพระราชดำริ จำนวน 7 โครงการ

สรุปสาระสำคัญ

นับตั้งแต่พระบาทสมเด็จพระปรมินทรมหาภูมิพลอดุลยเดชได้เสด็จขึ้นเถลิงถวัลยราชสมบัติตลอดระยะเวลากว่า 70 ปีทรงเป็นศูนย์รวมจิตใจของปวงชนทั้งชาติด้วยพระราชปณิธานอันแน่วแน่ที่จะทรงเสียสละประโยชน์สุขส่วนพระองค์เพื่อพสกนิกรชาวไทยสมดังที่ได้พระราชทานพระปฐมบรมราชโองการว่า **“เราจะครองแผ่นดินโดยธรรมเพื่อประโยชน์สุขแห่งมหาชนชาวสยาม”** พระองค์ทรงปฏิบัติพระราชกรณียกิจทุ่มเทพระวรกายพระกำลัง พระสติปัญญา พระวิริยอุตสาหะ ในการบำบัดทุกข์บำรุงสุขแก่อาณาประชาราษฎร์ ด้วยพระราชหฤทัยที่มุ่งมั่น เพื่อประโยชน์สุขของประชาชนอย่างแท้จริง ด้วยพระอัจฉริยภาพในด้านต่างๆ ด้วยพระองค์เอง และด้วยพระปรีชาสามารถ การทรงงานของพระองค์เป็นการดำเนินงานในลักษณะทางสายกลางที่สอดคล้องกับวิถีชีวิตของสังคมไทยสามารถปฏิบัติได้จริงโดยทรงเน้น **“การพัฒนาคน”** เป็นตัวตั้ง ยึดหลักผลประโยชน์ของปวงชน การมีส่วนร่วมตัดสินใจของประชาชน ตลอดจนภูมิสังคมที่มีความแตกต่างกันในแต่ละพื้นที่ และการพึ่งตนเองจนเป็นที่ประจักษ์แก่อาณาประชาราษฎร์ทั้งในประเทศและนานาชาติ โดยเฉพาะในด้านดิน น้ำ ป่าไม้ และสิ่งแวดล้อม กล่าวได้ว่าทุกรอยพระบาทที่ย่างก้าวไปทั่วทุกแห่งได้ช่วยนำความอุดมสมบูรณ์มาสู่ผืนแผ่นดินไทย ความสำเร็จของโครงการต่างๆสะท้อนถึงพระอัจฉริยภาพอันลึกซึ้งที่ทรงเข้าใจธรรมชาติอย่างถ่องแท้ ทรงใช้ธรรมชาตินั้นกลับมาแก้ไขให้เกิดประโยชน์แก่ประชาชนของพระองค์ ดังเห็นได้จากทรงพระราชทานพระราชดำริให้ส่วนราชการต่างๆ ดำเนินงานโครงการอันเนื่องมาจากพระราชดำริ เพื่อช่วยเหลือประชาชนทุกหมู่เหล่า ซึ่งทุกโครงการล้วนมีจุดมุ่งหมายที่สำคัญคือ **“ความอยู่ดีกินดีและความผาสุก”** ของประชาชนทั้งสิ้น จนถึงปัจจุบันมีโครงการอันเนื่องมาจากพระราชดำริที่ได้ทรงพระราชทานไว้มากกว่า 4,741 โครงการ

/แม่พระบาท...

-2-

แม้พระบาทสมเด็จพระปรมินทรมหาภูมิพลอดุลยเดชจะทรงเสด็จสวรรคตแล้ว แต่ “พระราชดำริ” คือ แนวคิดและปรัชญา “พระราชดำรัส” คือ คำสั่งสอน ดัดเตือน ให้สติ “พระราชกรณียกิจ” คือ หลักการทรงงาน และ “พระราชจริยวัตร” ของพระองค์ คือ การประพฤติตนเป็นแบบอย่างที่ดีแก่ปวงพสกนิกรชาวไทย ซึ่งจะยังคงอยู่คู่แผ่นดินไทยตลอดไป ซึ่ง “ศาสตร์พระราชา” เหล่านี้ สามารถน้อมนำไปประยุกต์ใช้ได้ในทุกระดับ ตั้งแต่การประกอบกิจวัตรประจำวัน และสัมมาชีพของแต่ละ “บุคคล” ไปจนถึงการบริหารราชการแผ่นดิน เพื่อสร้างและพัฒนาประเทศให้ยั่งยืน และสมเด็จพระเจ้าอยู่หัวมหาวชิราลงกรณ บดินทรเทพยวรางกูรทรงมีพระราชปณิธานแน่วแน่ในการน้อมนำพระราชกรณียกิจของพระราชบิดา และพระราชมารดา ทั้งด้านการพัฒนาแหล่งน้ำ สวัสดิการสังคม การเกษตร สาธารณสุข การส่งเสริมอาชีพ และสิ่งแวดล้อมไปดำเนินตามรอยพระยุคลบาทของทั้งสองพระองค์ เพื่อเป็นการสืบสาน รักษา และขยายผลต่อยอดในสิ่งที่พระราชชนกและพระราชมารดา ได้ทรงวางแนวทางไว้ เพื่อให้ราษฎรของพระองค์ดำรงชีวิตด้วยความยั่งยืน ร่มเย็น และเป็นสุขสืบไป

กรมป่าไม้เป็นหน่วยงานที่สนองงานพระราชดำริด้านการอนุรักษ์ทรัพยากรป่าไม้มาอย่างต่อเนื่อง โดยมีจุดมุ่งหมายเพื่อการอนุรักษ์และพัฒนาทรัพยากรธรรมชาติและสิ่งแวดล้อมในพื้นที่โครงการพระราชดำริให้เกิดความสมดุลของระบบนิเวศ โดยการมีส่วนร่วมของทุกภาคส่วนเพื่อพัฒนาคุณภาพชีวิตของชุมชนท้องถิ่นให้ดีขึ้น และสามารถอยู่ร่วมกับป่าได้อย่างเกื้อกูลและยั่งยืนตามหลักปรัชญาเศรษฐกิจพอเพียง จึงได้น้อมนำ ขยายผล และเผยแพร่ “ศาสตร์พระราชา” เพื่อให้ประชาชนทุกหมู่เหล่าได้ประจักษ์ในพระอัจฉริยภาพในการทรงงานเพื่อปวงพสกนิกรชาวไทย พระราชกรณียกิจและแนวพระราชดำริ โดยเฉพาะด้านการอนุรักษ์ทรัพยากรป่าไม้ หลักการทรงงาน ตลอดจนหลักปรัชญาของเศรษฐกิจพอเพียง และเพื่อให้ชุมชนที่อยู่โดยรอบพื้นที่ป่าได้เกิดจิตสำนึกรักและหวงแหนในทรัพยากรธรรมชาติในท้องถิ่นของตนเอง และสามารถอยู่ร่วมกับป่าได้อย่างเกื้อกูลและยั่งยืนตลอดไป

ภาคตะวันออกเฉียงเหนือ มีพื้นที่ภาครวมทั้งสิ้น 105.53 ล้านไร่ จำแนกเป็นพื้นที่ป่าไม้ 15.65 ล้านไร่ หรือคิดเป็นร้อยละ 14.8 ของพื้นที่ภาค ซึ่งยังต่ำกว่าค่าเป้าหมายในการรักษาสมดุลของระบบนิเวศที่จะต้อง มีพื้นที่ป่าไม้ ร้อยละ 40 ของพื้นที่ ส่วนใหญ่มีลักษณะเป็นป่าเบญจพรรณ ทรัพยากรป่าไม้มีแนวโน้มลดลง อัตราการเปลี่ยนแปลงของพื้นที่ป่าไม้ของภาค ลดลงร้อยละ 0.3 โดยจังหวัดที่มีพื้นที่ป่าไม้ต่อพื้นที่จังหวัดมากที่สุด ได้แก่ จังหวัดมุกดาหาร รองลงมาคือจังหวัดเลย จังหวัดชัยภูมิ และจังหวัดอุบลราชธานี ทั้งนี้ เนื่องจากการบุกรุกพื้นที่ป่าไม้เพื่อการเกษตรที่เพิ่มมากขึ้น ส่งผลกระทบต่อระบบนิเวศ การเปลี่ยนแปลงสภาพภูมิอากาศและภัยพิบัติทางธรรมชาติมีความผันผวนและรุนแรงมากขึ้น โดยเฉพาะอุทกภัยและภัยแล้ง ซึ่งปัจจุบันมีแนวโน้มที่จะรุนแรงมากยิ่งขึ้น ดังนั้น การดำเนินกิจกรรมน้อมนำศาสตร์พระราชาให้คนอยู่ร่วมกับป่าอย่างยั่งยืน จะเป็นกระบวนการสร้างจิตสำนึกให้กับราษฎรตลอดจนเยาวชนในพื้นที่ ได้รู้สึกถึงความสำคัญ เกิดจิตสำนึกรักและหวงแหนทรัพยากรป่าไม้ ผ่านการน้อมนำศาสตร์พระราชา โดยเฉพาะอย่างยิ่งแนวพระราชดำริในการอนุรักษ์และพัฒนาทรัพยากรป่าไม้ที่ได้ทรงพระราชทานไว้ อันจะเป็นการแก้ไขปัญหาการบุกรุกทำลายป่าและหันมาร่วมกันฟื้นคืนความอุดมสมบูรณ์ให้กับระบบนิเวศได้อย่างยั่งยืนต่อไป

/รายละเอียด...

-3-

### รายละเอียดกิจกรรม

1. งบประมาณ	6,584,500	บาท
- งบดำเนินงาน	2,954,500	บาท
- งบลงทุน	3,630,000	บาท

### 2. สถานที่/พื้นที่ ดำเนินการ

- ส่วนภูมิภาค โครงการอันเนื่องมาจากพระราชดำริ จำนวน 7 โครงการ ในพื้นที่จังหวัดเลย และ จังหวัดสกลนคร

### 3. วัตถุประสงค์

1. เพื่อนำเสนอ ขยายผล และเผยแพร่ “ศาสตร์พระราชา” เพื่อให้ประชาชนทุกหมู่เหล่า ได้ประจักษ์ในพระอัจฉริยภาพในการทรงงานเพื่อปวงพสกนิกรชาวไทย

2. เพื่อให้ชุมชนที่อยู่โดยรอบพื้นที่ป่าได้เกิดจิตสำนึกรักและหวงแหนในทรัพยากรธรรมชาติ ในท้องถิ่นของตนเอง และสามารถอยู่ร่วมกับป่าได้อย่างเกื้อกูลและยั่งยืน

### 4. เป้าหมาย/ตัวชี้วัด

เป้าหมาย/ตัวชี้วัด	หน่วยนับ	ปี 2561	ปี 2562	ปี 2563	ปี 2564	ปี 2565
ราษฎรในพื้นที่ได้น้อมนำศาสตร์พระราชามาให้คนอยู่ร่วมกับป่าอย่างยั่งยืน	แห่ง	-	7	9	12	15
งบประมาณ	บาท	-	6,584,500	7,019,700	7,386,900	7,982,500

### 5. แผนการปฏิบัติงาน

กิจกรรมที่ปฏิบัติ	หน่วยนับ	แผนการปฏิบัติงาน											รวม				
		ต.ค.	พ.ย.	ธ.ค.	ม.ค.	ก.พ.	มี.ค.	เม.ย.	พ.ค.	มิ.ย.	ก.ค.	ส.ค.		ก.ย.			
ตัวชี้วัด : ราษฎรในพื้นที่ได้น้อมนำศาสตร์พระราชามาให้คนอยู่ร่วมกับป่าอย่างยั่งยืน	แห่ง	←													→	7	
เพาะชำหญ้าแฝก	กล้า	←														→	2,200,000
กิจกรรมอบรมศาสตร์พระราชา	รุ่น	←														→	4
กิจกรรมการรณรงค์ปลูกต้นไม้ในวันสำคัญ	งาน	←														→	6
กิจกรรมครูป่าไม้สืบสานแนวพระราชดำริ	งาน	←														→	6
งานอำนวยความสะดวกและประสานการดำเนินงานโครงการ	งาน	←														→	6

/6. แผนการ...







แผนงาน บูรณาการพัฒนาน้ำพื้นที่ระดับภาค (ด้านการจัดการน้ำและสร้าง

การเติบโตบนคุณภาพชีวิตที่เป็นมิตรกับสิ่งแวดล้อมอย่างยั่งยืน)

แผนพัฒนาภาคตะวันออกเฉียงเหนือ

โครงการบริหารจัดการทรัพยากรป่าไม้ และสิ่งแวดล้อมอย่างยั่งยืน

กิจกรรมหลัก อนุรักษ์ทรัพยากรป่าไม้อย่างมีส่วนร่วม

ภาคตะวันออกเฉียงเหนือ

กิจกรรม ราษฎรอาสาสมัครพิทักษ์ป่า (รสทป.)

## รายละเอียดประกอบงบประมาณรายจ่าย

ประจำปีงบประมาณ พ.ศ. ๒๕๖๒

แผนงานบูรณาการพัฒนาพื้นที่ระดับภาค (ด้านการจัดการน้ำและสร้างการ

เติบโตบนคุณภาพชีวิตที่เป็นมิตรกับสิ่งแวดล้อมอย่างยั่งยืน)

โครงการบริหารจัดการทรัพยากรป่าไม้ และสิ่งแวดล้อมอย่างยั่งยืน

กิจกรรมหลักอนุรักษ์ทรัพยากรป่าไม้อย่างมีส่วนร่วมภาคตะวันออกเฉียงเหนือ

กิจกรรมราษฎรอาสาสมัครพิทักษ์ป่า(รสทป.)

### หน่วยงานรับผิดชอบ

สำนักป้องกันรักษาป่าและควบคุมไฟป่า กรมป่าไม้

สำนักจัดการทรัพยากรป่าไม้ที่ ๖ (อุดรธานี)

สำนักจัดการทรัพยากรป่าไม้ที่ ๖ สาขานครพนม

สำนักจัดการทรัพยากรป่าไม้ที่ ๘ (นครราชสีมา)

### สรุปสาระสำคัญ

การอนุรักษ์ทรัพยากรป่าไม้ของประเทศโดยภาครัฐ รัฐบาลได้ตระหนักถึงปัญหาการลดลงของพื้นที่ป่าไม้ภาคตะวันออกเฉียงเหนือเสมอมา มีการเพิ่มมาตรการป้องกันและปราบปรามการบุกรุกทำลายทรัพยากรป่าไม้อย่างต่อเนื่อง ซึ่งผลการดำเนินการที่ผ่านมา ยังไม่สามารถยุติปัญหาดังกล่าวได้อย่างสมบูรณ์ โดยมีสาเหตุมาจากการขาดงบประมาณ วัสดุครุภัณฑ์ต่างๆ และอัตรากำลังเจ้าหน้าที่ประกอบกันราษฎรที่อาศัยใกล้เขตพื้นที่ป่าภาคตะวันออกเฉียงเหนือยังขาดความรู้ ความเข้าใจ ในเรื่องการอนุรักษ์ทรัพยากรป่าไม้ และการใช้ทรัพยากร ธรรมชาติอย่างยั่งยืนกรมป่าไม้จึงได้ปรับทิศทางการบริหารจัดการป่าไม้ โดยมุ่งเน้นการอนุรักษ์ควบคู่กับการพัฒนาให้เป็นไปอย่างสมดุลในแนวทางการสร้างแนวร่วมในการดูแลทรัพยากรป่าไม้จากภาคประชาสังคมให้เกิดจิตสำนึกในการอนุรักษ์และตระหนักถึงคุณค่าของทรัพยากรป่าไม้ นอกจากการมีส่วนร่วมกับองค์กรภาครัฐ เอกชน ชุมชน และประชาชนเป้าหมายในท้องถิ่นพร้อมกับปรับปรุงบทบาทผู้นำชุมชน เจ้าหน้าที่ป่าไม้ ข้าราชการ หน่วยงานอื่นให้เป็นนักส่งเสริม เพื่อประชาสัมพันธ์เผยแพร่ สร้างแนวร่วมในการพัฒนาป่าไม้ทุกรูปแบบ ต่อประชาชนทุกกลุ่ม ให้เกิดจิตสำนึกในการอนุรักษ์ทรัพยากรธรรมชาติและตระหนักถึงคุณค่าของทรัพยากรป่าไม้

สมเด็จพระนางเจ้าฯ พระบรมราชินีนาถ ในรัชกาลที่ ๙ ทรงมีพระราชปณิธาน และพระราชประสงค์ให้คนกับป่าอยู่ร่วมกันได้อย่างสันติสุข โดยพึ่งพาอาศัยซึ่งกันและกัน และทรงต้องการเปลี่ยนแปลงทัศนคติพฤติกรรมของราษฎร จากผู้บุกรุกทำลายป่าให้เป็นผู้ดูแลรักษาและใช้ประโยชน์จากป่าอย่างยั่งยืน ซึ่งจะเป็นวิธีการที่ดีที่สุด ในการหยุดยั้งการทำลายป่า โดยการสร้างจิตสำนึกร่วมกัน ของราษฎรในพื้นที่ภาคตะวันออกเฉียงเหนือ ตั้งแต่ระดับหมู่บ้าน จนถึงระดับชุมชนใหญ่ให้มีอุดมการณ์ร่วมกัน ระหว่างเจ้าหน้าที่ของรัฐกับราษฎรในพื้นที่ภาคตะวันออกเฉียงเหนือเกิดความรักหวงแหน และความเป็นเจ้าของป่าร่วมกัน ซึ่งการจัดฝึกอบรมตามโครงการราษฎรอาสาสมัครพิทักษ์ป่า (รสทป.) จนจัดตั้งเป็นองค์กรราษฎรอาสาสมัครพิทักษ์ป่า(รสทป.) ในชุมชนเพื่อร่วมกันดูแลรักษาป่าในท้องถิ่นของตนเอง เป็นอีกแนวทางหนึ่งที่ส่งเสริมให้ราษฎรเข้ามามีส่วนร่วมในการอนุรักษ์ทรัพยากรป่าไม้ให้คงอยู่อย่างยั่งยืน

กรมป่าไม้ได้ดำเนินการจัดฝึกอบรมราษฎรอาสาสมัครพิทักษ์ป่า(รสทป.) ในพื้นที่ภาคตะวันออกเฉียงเหนือ ตั้งแต่ปี พ.ศ. ๒๕๕๑ จนถึงปีงบประมาณ พ.ศ. ๒๕๖๑ มีการจัดฝึกอบรมในส่วนของกรมป่าไม้ จำนวน ๒๘ รุ่น มีผู้ที่ผ่านการฝึกอบรมแล้ว ประมาณ ๒,๘๕๓ คน ผู้ที่ผ่านการฝึกอบรมแล้ว กรมป่าไม้จะมอบผ้าผูกคอ “พิทักษ์ป่า เพื่อรักษาชีวิต” ซึ่งได้ขอพระราชทานพระบรมราชานุญาต จากสมเด็จพระนางเจ้าฯ

พระบรมราชินีนาถ ในรัชกาลที่ ๙ อัญเชิญพระนามาภิไธยย่อ สก. ประดับบนผ้าผูกคอ และมอบให้ราษฎรอาสาสมัครพิทักษ์ป่าหลังเสร็จการฝึกอบรมเพื่อเป็นศูนย์รวมจิตใจเป็นสิริมงคล และเป็นเครื่องยึดมั่นในอุดมการณ์ที่จะกระทำ ความดี สร้างความสามัคคีเป็นน้ำหนึ่งใจเดียวกันในการที่จะพิทักษ์รักษาดูแลพื้นที่ป่าไม้ให้เป็นสมบัติของแผ่นดินสืบไป สำหรับชุมชนหรือหมู่บ้านใดเมื่อผ่านการฝึกอบรมโครงการราษฎรอาสาสมัครพิทักษ์ป่า(รสป.) ไปแล้ว จะมีการรวมตัวของหมู่บ้านหรือชุมชน ในการอนุรักษ์ทรัพยากรป่าไม้ ในชุมชนของตนเอง จนมีการจัดตั้งเป็นองค์กรราษฎรอาสาสมัครพิทักษ์ป่า(รสป.)ในพื้นที่ภาคตะวันออกเฉียงเหนือ เพื่อรักษาสภาพป่าที่มีความอุดมสมบูรณ์ และไม่ให้มีการลักลอบตัดไม้ทำลายป่า หรือบุกรุกพื้นที่ป่า อันจะนำไปสู่การขอพระราชทานธง "พิทักษ์ป่า เพื่อรักษาชีวิต" จาก สมเด็จพระนางเจ้าฯ พระบรมราชินีนาถ ในรัชกาลที่ ๙ ตามโครงการธง "พิทักษ์ป่า เพื่อรักษาชีวิต" ต่อไป

ในการดำเนินการขององค์กรราษฎรอาสาสมัครพิทักษ์ป่า (รสป.) เป็นกระบวนการสร้างการมีส่วนร่วมของชุมชนในการป้องกันรักษาป่าและร่วมกันดูแลพื้นที่ป่าภาคตะวันออกเฉียงเหนือให้คงอยู่ของราษฎร ในท้องถิ่นของตนเอง โดยยึดหลักธรรมาภิบาลในการเสริมสร้างและพัฒนาเครือข่ายความร่วมมือในการดูแลรักษาป่า ดังนั้น สมาชิกองค์กรราษฎรอาสาสมัครพิทักษ์ป่า (รสป.) จะต้องได้รับการส่งเสริมและพัฒนาความรู้ และโอกาสในการเพิ่มพูนประสบการณ์ในด้านต่างๆ ให้ทันต่อสภาวะความเปลี่ยนแปลงของสังคม กรมป่าไม้ จึงจัดโครงการสัมมนาเชิงปฏิบัติการเจ้าหน้าที่และราษฎรอาสาสมัครพิทักษ์ป่า (รสป.) ด้านการป้องกันรักษาป่าอย่างมีส่วนร่วม เพื่อพัฒนาศักยภาพให้กับสมาชิกองค์กรราษฎรอาสาสมัครพิทักษ์ป่า(รสป.) และเจ้าหน้าที่ของกรมป่าไม้ ให้มีความรู้เกี่ยวกับการอนุรักษ์ทรัพยากรป่าไม้และการวางแผนการดำเนินการ ในการป้องกันรักษาป่าโดยการมีส่วนร่วมกับทุกภาคส่วนในพื้นที่ เพื่อให้การดำเนินงานเป็นไปอย่างมีประสิทธิภาพและเกิดประสิทธิผลต่อการดูแลรักษาป่าอย่างยั่งยืน

#### นโยบายและมติ กรมที่เกี่ยวข้อง

๑. แผนพัฒนาเศรษฐกิจและสังคมแห่งชาติ ฉบับที่ ๑๒ (พ.ศ. ๒๕๖๐-๒๕๖๔) ให้น้อมนำหลักปรัชญาของเศรษฐกิจพอเพียงมาเป็นปรัชญานำทางในการพัฒนาประเทศอย่างต่อเนื่อง เพื่อมุ่งมั่นให้เกิดภูมิคุ้มกันและมีการบริหารจัดการความเสี่ยงอย่างเหมาะสม พร้อมทั้งสร้างความมั่นคงของฐานทรัพยากรธรรมชาติและสิ่งแวดล้อม โดย การมีส่วนร่วมของทุกภาคส่วนในสังคมไทย เพื่อให้การพัฒนาประเทศสู่ความสมดุลและยั่งยืน

๒. นโยบายความมั่นคงแห่งชาติ (พ.ศ.๒๕๕๘ -๒๕๖๔) ที่เกี่ยวข้องกับภารกิจกระทรวงทรัพยากรธรรมชาติและสิ่งแวดล้อมในประเด็น ๑.๒ เสริมสร้างกระบวนการมีส่วนร่วมของภาคประชาชน และท้องถิ่นในการบริหารจัดการ การตรวจสอบ และการเฝ้าระวังการแสวงประโยชน์จากทรัพยากรธรรมชาติโดยมิชอบ รวมถึงเสริมสร้างให้ทุกภาคส่วนมีจิตสำนึกและตระหนักถึงสิทธิและหน้าที่ในการมีส่วนร่วมบริหารจัดการทรัพยากรธรรมชาติและสิ่งแวดล้อมอย่างมั่นคงและยั่งยืน และสนับสนุนให้มีชุมชนต้นแบบ การจัดตั้งกลุ่มอาสาสมัคร การสร้างเครือข่ายความร่วมมือกับภาคประชาชนในการบริหารจัดการทรัพยากรธรรมชาติและสิ่งแวดล้อม และการควบคุมตรวจสอบกิจกรรมที่ทำลายทรัพยากรธรรมชาติและสิ่งแวดล้อม

๓. แผนแม่บทแก้ไขปัญหการทำลายทรัพยากรป่าไม้ การบุกรุกที่ดินของรัฐ และการบริหารจัดการทรัพยากรธรรมชาติอย่างยั่งยืน พ.ศ. ๒๕๕๘-๒๕๖๗ ประเด็นยุทธศาสตร์ที่ ๑ ผนึกกำลังป้องกันและปราบปรามการบุกรุกทำลายทรัพยากรป่าไม้ กลยุทธ์ที่ ๑.๓ ส่งเสริมการมีส่วนร่วมในการป้องกันและปราบปรามการตัดไม้ทำลายป่า โดยการประสานความร่วมมือจากภาคเอกชน ภาคประชาชน และกลุ่มจิตอาสาในการร่วมยับยั้งการบุกรุกทำลายทรัพยากรป่าไม้ ประเด็นยุทธศาสตร์ที่ ๒ ปลูกจิตสำนึกรักผืนป่าของแผ่นดิน กลยุทธ์ที่ ๒.๒ จัดตั้งองค์กรแนวร่วมภาคประชาชน เพื่อปลูกจิตสำนึก โดยการจัดตั้งองค์กรแนวร่วมภาคประชาชนเพื่อปลูกจิตสำนึก และเข้าร่วมกับหน่วยงานของรัฐ และประสานงานกับทุกภาคส่วน เพื่อให้มีการใช้ประโยชน์และดูแลรักษาทรัพยากรธรรมชาติและสิ่งแวดล้อมให้มีความสมบูรณ์ สามารถสนับสนุนการพัฒนาเศรษฐกิจ สังคม และคุณภาพชีวิตได้อย่างยั่งยืน ภายใต้ระบบการจัดการพื้นที่



กับภารกิจของหน่วยงานและการเข้ามามีส่วนร่วมของประชาชนให้เกิดความตระหนักในการทวงแทนและป้องกันรักษาทรัพยากรธรรมชาติมากขึ้น ตลอดจนส่งเสริมให้มีความร่วมมือระหว่างหน่วยงาน องค์กรแนวร่วมภาคประชาชน ภายในประเทศกับหน่วยงาน และองค์กรแนวร่วมประชาคมโลก เพื่อให้เกิดกิจกรรมสนับสนุนการป้องกันปราบปรามการบุกรุก ทำลายทรัพยากรป่าไม้ประเด็นยุทธศาสตร์ที่ ๔ พื้นฟูและดูแลรักษาป่าอย่างยั่งยืนกลยุทธ์ที่ ๔.๑ จัดระบบการดูแลรักษาทรัพยากรป่าไม้อย่างยั่งยืนโดยการมีส่วนร่วมกับประชาชน โดยจัดตั้งอาสาสมัครพิทักษ์ทรัพยากรธรรมชาติและสิ่งแวดล้อมหมู่บ้าน (ทสม.) ในหมู่บ้านที่มีเขตติดต่อพื้นที่ป่า ทำหน้าที่ดูแลบำรุงรักษาป่าให้ครอบคลุมพื้นที่ป่า

๔. ยุทธศาสตร์กระทรวงทรัพยากรธรรมชาติและสิ่งแวดล้อม ระยะ ๒๐ ปี (พ.ศ. ๒๕๖๐-๒๕๗๙) ประเด็นยุทธศาสตร์ที่ ๑ อนุรักษ์ คุ้มครอง พื้นฟู ส่งเสริมและพัฒนา ทรัพยากรธรรมชาติและ ความหลากหลายทางชีวภาพอย่างยั่งยืน โดยมีเป้าหมายที่ ๑ ป้องกันดูแลรักษาพื้นที่ให้คงสภาพ ไม่ให้มีการบุกรุกทำลาย รวมทั้งเฝ้าระวัง ป้องกันการเกิดไฟป่า

๕. ยุทธศาสตร์กรมป่าไม้ ระยะ ๒๐ ปี (พ.ศ. ๒๕๖๐-๒๕๗๙) ประเด็นยุทธศาสตร์ที่ ๑ ป้องกันรักษา ป่าที่เหลือให้คงอยู่และยั่งยืน โดยมีเป้าประสงค์เพื่อสร้างความเข้าใจและปรับทัศนคติของราษฎรให้ช่วยป้องกันรักษา ป่าและอยู่กับป่าอย่างยั่งยืน ซึ่งใช้กลยุทธ์ในการดำเนินการ ข้อ ๑.๔) สร้างการมีส่วนร่วมของชุมชนโดยการสร้างจิตสำนึกเพื่อปรับเปลี่ยนทัศนคติพฤติกรรมของราษฎรในการอยู่ร่วมกับป่าอย่างพึ่งพาอาศัยกันอย่างยั่งยืน ประเด็น ยุทธศาสตร์ที่ ๖ บูรณาการและส่งเสริมการมีส่วนร่วมทุกภาคส่วน โดยมีเป้าประสงค์เพื่อส่งเสริมการมีส่วนร่วมของทุกภาคส่วนในการบริหารจัดการทรัพยากรป่าไม้ ซึ่งมีกลยุทธ์ในการดำเนินการ ข้อ ๑.๓) และ ๑.๔) การพัฒนา ศักยภาพเจ้าหน้าที่ให้มีความรู้ความสามารถในการสร้างเครือข่ายและพันธมิตรในการป้องกันรักษาป่า รวมทั้งส่งเสริม และพัฒนาการมีส่วนร่วมในการอนุรักษ์และจัดการที่ดินป่าไม้ ตลอดจนประสาน สนับสนุน ส่งเสริม เพื่อเตรียมความพร้อมและเสริมความแข็งแกร่งของชุมชนและองค์กรท้องถิ่นในการอนุรักษ์ทรัพยากรป่าไม้

๖. กรมป่าไม้ซึ่งเป็นหน่วยงานหลักในการบริหารจัดการทรัพยากรป่าไม้ของประเทศ ซึ่งมีภารกิจหลักในการอนุรักษ์ฟื้นฟูทรัพยากรธรรมชาติและสิ่งแวดล้อม โดยให้ประชาชนในท้องถิ่นมีส่วนร่วมในการดูแลรักษาทรัพยากรป่าไม้ร่วมกับเจ้าหน้าที่ของรัฐ ตามโครงการอบรมราษฎรอาสาสมัครพิทักษ์ป่า (รสทป.) เพื่อช่วยในการดูแลรักษาทรัพยากรป่าไม้ และ ร่วมกันหาแนวทางในการป้องกันรักษาป่า และ ควบคุมไฟป่า ในท้องถิ่น ซึ่งจะ เป็นอีกแนวทางหนึ่งในการสร้างแนวร่วมและเครือข่ายในการปกป้องดูแลและอนุรักษ์ ทรัพยากรธรรมชาติและสิ่งแวดล้อมในพื้นที่ให้ยั่งยืนตลอดไป

#### รายละเอียดกิจกรรม

##### (๑) งบประมาณ ๑,๑๕๐,๐๐๐ บาท

- งบบุคลากร - บาท
- งบดำเนินงาน - บาท
- งบลงทุน - บาท
- งบเงินอุดหนุน ๑,๑๕๐,๐๐๐ บาท
- งบรายจ่ายอื่น - บาท

##### (๒) สถานที่/พื้นที่ดำเนินการ

ในพื้นที่จังหวัดอุดรธานี เลย สกนนคร นครราชสีมา ชัยภูมิ



## (๓) วัตถุประสงค์

- ๑) เพื่อถ่ายทอดพระราชปณิธาน และความห่วงใยในพสกนิกร ปวงชนชาวไทยทุกหมู่เหล่าของพระบาทสมเด็จพระปรมินทรมหาภูมิพลอดุลยเดช และสมเด็จพระนางเจ้าฯ พระบรมราชินีนาถ ในรัชกาลที่ ๙ แก่ราษฎรในพื้นที่ที่มีความเข้าใจและซาบซึ้งในพระมหากรุณาธิคุณ ร่วมกันดูแลรักษาป่าเพื่อถวายเป็นพระราชสักการะ
- ๒) เพื่อสร้างจิตสำนึกร่วมกันของราษฎรในพื้นที่ ตั้งแต่ระดับหมู่บ้านจนถึงระดับชุมชนใหญ่ให้เกิดความรัก ห่วงแหน และความเป็นเจ้าของป่าด้วยกัน
- ๓) เพื่อสร้างจิตสำนึกและอุดมการณ์ร่วมกันในการป้องกันรักษาป่าระหว่างเจ้าหน้าที่ของรัฐกับราษฎรในพื้นที่ให้เป็นรูปธรรม
- ๔) เพื่อให้ราษฎรผู้ผ่านการฝึกอบรมมีความรู้ ความเข้าใจ ต่อทรัพยากรป่าไม้ สัตว์ป่า และวิธีการอนุรักษ์ ตลอดจนผลกระทบด้านสิ่งแวดล้อม เพื่อขยายผลสู่ญาติพี่น้อง ในครอบครัวและชุมชนต่อไป
- ๕) เพื่อจัดตั้งองค์กรราษฎรอาสาสมัครพิทักษ์ป่า (รสป.) ในชุมชนที่อยู่ในและรอบพื้นที่ป่าสงวนแห่งชาติ เพื่อเป็นเครือข่ายในการป้องกันรักษาป่าและควบคุมไฟป่า และเพื่อดูแล พื้นฟูสภาพป่าในพื้นที่หมู่บ้าน/ชุมชน หรือในท้องถิ่นของตนเองอย่างเป็นรูปธรรม
- ๖) เพื่อส่งเสริมและสนับสนุนการดำเนินงานขององค์กร รสป. ให้มีความเข้มแข็งในการอนุรักษ์ทรัพยากรป่าไม้ของชุมชน
- ๗) เพื่อส่งเสริมและพัฒนารูปแบบการป้องกันรักษาป่าขององค์กรราษฎรอาสาสมัครพิทักษ์ป่า (รสป.) ของกรมป่าไม้ เป็นไปอย่างมีประสิทธิภาพและเกิดประสิทธิผล สอดคล้องกับยุทธศาสตร์ของรัฐบาล
- ๘) เพื่อให้องค์กรราษฎรอาสาสมัครพิทักษ์ป่า (รสป.) มีสมรรถภาพในการเป็นเครือข่ายเฝ้าระวัง ดูแลพื้นที่ป่า และเป็นตัวแทนเครือข่ายป่าไม้ในการพัฒนาและดำเนินกิจกรรมต่างๆ อย่างมีส่วนร่วมของทุกภาคส่วน

## (๔) เป้าหมาย/ตัวชี้วัด

เป้าหมาย/ตัวชี้วัด	หน่วยนับ	ปี ๒๕๖๑	ปี ๒๕๖๒	ปี ๒๕๖๓	ปี ๒๕๖๔	ปี ๒๕๖๕
เครือข่ายราษฎรอาสาสมัครพิทักษ์ป่า (รสป.) ที่ได้รับการสนับสนุนเพิ่มขึ้น	เครือข่าย	๔๕	๒๓			

## (๕) แผนการปฏิบัติงาน

กิจกรรมที่ปฏิบัติ	แผนการปฏิบัติงาน											รวม	
	ค.ค.	พ.ย.	ธ.ค.	ม.ค.	ก.พ.	มี.ค.	เม.ย.	พ.ค.	มิ.ย.	ก.ค.	ส.ค.		ก.ย.
ตัวชี้วัด: จำนวนเครือข่ายราษฎรอาสาสมัครพิทักษ์ป่า (รสป.) ที่ได้รับการสนับสนุนเพิ่มขึ้น	๔	๓	๓	๔	๓	๓	๓	๓	๓				๒๓ เครือข่าย
สนับสนุนการดำเนินงานของเครือข่ายองค์กร รสป.	๔	๓	๓	๔	๓	๓	๓	๓	๓				๒๓ วัน



- ๔) ประชาชนในพื้นที่เกิดจิตสำนึกมีความรักและหวงแหน ทรัพยากรป่าไม้
- ๕) เกิดทัศนคติที่ดี และส่งเสริมการมีส่วนร่วมด้านการอนุรักษ์ทรัพยากรป่าไม้ของประชาชนในพื้นที่กับเจ้าหน้าที่ป่าไม้ลดความขัดแย้งในการปฏิบัติงาน
- ๖) กรมป่าไม้มีเครือข่ายประชาชนในการร่วมกันป้องกันรักษาป่าครอบคลุมพื้นที่ป่าทั่วประเทศ
- ๗) กรมป่าไม้บรรลุเป้าหมายในการดำเนินงานจัดฝึกอบรม รสทป. ตามวัตถุประสงค์ที่กำหนด และมีเครือข่ายองค์กรราษฎรอาสาสมัครพิทักษ์ป่า (รสทป.) ร่วมกันป้องกันรักษาป่า บริเวณพื้นที่ป่าสงวนแห่งชาติและพื้นที่ใกล้เคียง ครอบคลุมทั่วประเทศอย่างมีประสิทธิภาพและเกิดประสิทธิผล
- ๘) แนวทางการดำเนินงานขององค์กร รสทป. สอดคล้องกับกลไกคณะกรรมการหมู่บ้าน

(๑๐) ข้อมูล/รายละเอียดอื่นๆ (ถ้ามี)

- ๑) การดำเนินงานตามโครงการฝึกอบรมราษฎรอาสาสมัครพิทักษ์ป่า เพื่อจัดตั้งเครือข่ายและการมีส่วนร่วมในการป้องกันรักษาป่าและควบคุมไฟป่าสมเด็จพระนางเจ้าพระบรมราชินีนาถ ในรัชกาลที่ ๙ ได้ทรงทราบและให้ความสนพระทัยเป็นอย่างยิ่งทรงมีพระมหากรุณาธิคุณโปรดเกล้าพระราชทานพระบรมราชานุญาตให้อัญเชิญพระนามาภิไธยย่อ สก. ประดับบนผ้าผูกคอ "พิทักษ์ป่า เพื่อรักษาชีวิต" ที่จะมอบให้ราษฎรอาสาสมัครพิทักษ์ป่า (รสทป.) หลังเสร็จสิ้นการฝึกอบรม เพื่อเป็นศูนย์รวมจิตใจ เป็นสิริมงคลและเป็นเครื่องยึดมั่นในอุดมการณ์ที่จะกระทำความดี สร้างความสามัคคีเป็นน้ำหนึ่งใจเดียวกัน ในการที่จะพิทักษ์รักษาดูแลและฟื้นฟูป่าไม้ให้เป็นสมบัติของแผ่นดินสืบไป
- ๒) กลุ่มราษฎรที่เข้ารับการฝึกอบรมตามโครงการราษฎรอาสาสมัครพิทักษ์ป่า (รสทป.) ของกรมป่าไม้แล้ว และจัดตั้งกลุ่ม/องค์กรเพื่อดูแลรักษาและฟื้นฟูสภาพป่าในพื้นที่หมู่บ้าน/ชุมชน ของตนเองได้อย่างเป็นรูปธรรมสามารถเข้ารับการพิจารณาคัดเลือกหมู่บ้าน/ชุมชนที่มีผลงานด้านการอนุรักษ์ทรัพยากรป่าไม้ดีเด่น ตามโครงการธง "พิทักษ์ป่า เพื่อรักษาชีวิต" ของกองทัพภาคที่ ๑-๔ ซึ่งโครงการนี้มีวัตถุประสงค์ที่สำคัญ คือ ดำเนินการคัดเลือกกลุ่มราษฎรที่ได้ร่วมกันดูแลรักษาทรัพยากรป่าไม้ในพื้นที่ชุมชนของตนเอง จนเป็นที่ยอมรับจากชุมชนในระดับท้องถิ่นจนถึงระดับประเทศ เพื่อเข้ารับพระราชทานธง "พิทักษ์ป่า เพื่อรักษาชีวิต" จากสมเด็จพระนางเจ้าพระบรมราชินีนาถ ในรัชกาลที่ ๙





๓) ผลการดำเนินการที่ผ่านมา

**สรุปบัญชีรายการอาสาสมัครพิทักษ์ป่า (รสป.) ของกรมป่าไม้  
ปีงบประมาณ พ.ศ. ๒๕๕๑-๒๕๖๑**

ปีงบประมาณ	ภาคตะวันออกเฉียงเหนือ	
	จำนวน(รุ่น)	จำนวน(คน)
๒๕๕๑		
๒๕๕๒	๑	๙๓
๒๕๕๓	๒	๒๕๖
๒๕๕๔	๑	๕๕
๒๕๕๕	๒	๑๑๘
๒๕๕๖	๓	๒๔๓
๒๕๕๗	๓	๓๓๐
๒๕๕๘	๓	๒๔๙
๒๕๕๙	๓	๒๙๓
๒๕๖๐	๕	๔๓๔
<b>๒๕๖๑</b>	<b>๑</b>	<b>๓๘๘</b>
<b>รวม</b>	<b>๒๘</b>	<b>๒,๘๕๓</b>

\*\*\*\*\*





แผนงาน บูรณาการพัฒนาน้ำพื้นที่ระดับภาค (ด้านการจัดการน้ำและสร้าง

การเติบโตบนคุณภาพชีวิตที่เป็นมิตรกับสิ่งแวดล้อมอย่างยั่งยืน)

แผนพัฒนาภาคตะวันออก

โครงการแก้ไขปัญหาทรพยากรธรรมชาติป่าไม้ภาคตะวันออก

กิจกรรมหลัก ป้องกันรักษาทรัพยากรป่าไม้ภาคตะวันออก

กิจกรรม เพิ่มประสิทธิภาพในการป้องกันรักษาป่าและควบคุมไฟป่า

## รายละเอียดประกอบงบประมาณรายจ่าย

ประจำปีงบประมาณ พ.ศ.2562

แผนงานบูรณาการพัฒนาระดับภาค (ด้านการจัดการน้ำและสร้างการเติบโตบนคุณภาพชีวิตที่เป็นมิตรกับสิ่งแวดล้อมอย่างยั่งยืน)

## โครงการแก้ไขปัญหาทรัพยากรธรรมชาติและสิ่งแวดล้อมภาคตะวันออก

กิจกรรมหลักป้องกันทรัพยากรป่าไม้ภาคตะวันออก

กิจกรรมเพิ่มประสิทธิภาพในการป้องกันและควบคุมไฟป่า

## หน่วยงานรับผิดชอบ

สำนักป้องกันรักษาป่าและควบคุมไฟป่า สำนักจัดการทรัพยากรป่าไม้ ที่ 9 (ชลบุรี) และ  
สำนักจัดการทรัพยากรป่าไม้ที่ 9 สาขาปราจีนบุรี

## สรุปสาระสำคัญ

ปัจจุบันการเกิดไฟป่าในภาคตะวันออกมีความรุนแรงมากจนทำให้ทำลายระบบนิเวศอย่างรุนแรง ส่งผลกระทบต่อสังคมพืช ดิน น้ำ สัตว์ และสิ่งมีชีวิตต่าง ๆ ตลอดจนชีวิตและทรัพย์สินของประชาชน รวมไปถึงเศรษฐกิจ สังคม และการท่องเที่ยว เป็นต้น สำหรับสาเหตุของการเกิดไฟป่าในภาคตะวันออกพบว่าเกิดจากมนุษย์ทั้งสิ้น ได้แก่ เก็บหาของป่า ทำไร่เผาตอซัง เผาไร่ ไบโตะตัง ไม้ไผ่ น้ำผึ้ง ผักหวาน ไม้พิน หรือจุดเพื่อกระตุ้นการงอกของเห็ด หรือกระตุ้นการแตกใบใหม่ของผักหวาน และไบโตะตัง การจุดไฟเพื่อล่าสัตว์ การจุดไฟเผาป่าเพื่อบุกรุก ยึดถือ ครอบครองพื้นที่ป่า การลักลอบจุดไฟเผาป่าให้โล่งมีสภาพเป็นทุ่งหญ้า เพื่อเป็นแหล่งอาหารสัตว์ ความประมาท การก่อกองไฟขณะเข้าไปพักผ่อนในป่าแล้วลืมดับ หรือทิ้งก้นบุหรี่บนพื้นป่า เป็นต้น สำหรับปัญหาไฟป่าในพื้นที่ภาคตะวันออกส่วนใหญ่เกิดในพื้นที่ 6 จังหวัด ได้แก่ ปราจีนบุรี ฉะเชิงเทรา ชลบุรี ระยอง จันทบุรี และตราด เนื่องจากในพื้นที่จังหวัดดังกล่าวยังมีสภาพป่าที่สมบูรณ์ ราษฎรในพื้นที่ยังมีการพึ่งพิงป่าไม้ในกิจกรรมการใช้ประโยชน์จากป่าในลักษณะต่าง ๆ สาเหตุหนึ่งซึ่งเป็นสาเหตุสำคัญ คือ การเผาพื้นที่เพื่อทำการเกษตร การเผาในที่โล่ง การเผาวัชพืช และเศษวัสดุ การเกษตรเพื่อเตรียมพื้นที่เพาะปลูกทั้งนอกและในพื้นที่ป่า ทั้งนี้ จากการตรวจติดตามจุดความร้อน (Hotspot) จากดาวเทียม Aqua/Terra พบว่า มีปริมาณจุดความร้อน (Hotspot) เป็นจำนวนมากในพื้นที่ภาคตะวันออก ในช่วงเดือนกุมภาพันธ์ถึงเดือนเมษายนของทุกปี

ดังนั้นหน่วยงานทั้งภาครัฐและเอกชน หมู่บ้านที่ตั้งอยู่ในพื้นที่ที่เสี่ยงต่อการเกิดไฟป่า จึงควรมีการเตรียมความพร้อมในการควบคุมไฟป่า โดยเฉพาะการเตรียมความพร้อมป้องกันไฟป่าไม่ให้เกิดขึ้นในลักษณะต่าง ๆ และการวางแผนการควบคุมไฟป่าจากทุกภาคส่วนหากเกิดไฟป่าขึ้น แต่ในความเป็นจริงแล้ว แม้จะมีการป้องกันไฟป่าได้ดีเพียงใด ก็ยังไม่สามารถป้องกันไฟป่าได้ร้อยเปอร์เซ็นต์ ไฟป่าก็ยังมีโอกาสเกิดขึ้นอีก ซึ่งในทางทฤษฎีการจัดการไฟป่า หรือการป้องกันไม่ให้เกิดไฟป่า (Prevention) คือ การแยกองค์ประกอบใดองค์ประกอบหนึ่งออกจากองค์ประกอบของไฟ (สามเหลี่ยมไฟ) ซึ่งสามารถดำเนินการได้ 2 วิธีการใหญ่ ๆ คือ การจัดการเชื้อเพลิง โดยการเก็บริบเพื่อกำจัดหรือลดปริมาณเชื้อเพลิง และทำแนวกันไฟ เพื่อตัดช่วงความต่อเนื่องของเชื้อเพลิง ซึ่งจะเป็นการลดโอกาสที่จะเกิดไฟป่าหรือถ้าเกิดไฟป่าก็จะมี ความรุนแรงน้อยลง สามารถควบคุมและดับไฟได้โดยง่าย และการจัดการความร้อน โดยป้องกันมิให้คนจุดไฟเผาป่า โดยการประชาสัมพันธ์ให้ความรู้ความเข้าใจที่ถูกต้องในเรื่องไฟป่า เพื่อให้ประชาชนตระหนักถึงผลกระทบและอันตรายที่เกิดจากไฟป่า เพื่อให้เลิกจุดไฟเผาป่าหรือใช้มาตรการทางกฎหมายบังคับมิให้ประชาชนจุดไฟเผาป่า เป็นต้น



ดังนั้นกรมป่าไม้จึงให้ความสำคัญกับการป้องกันไฟป่าและควบคุมไฟป่าในพื้นที่ภาคตะวันออกเฉียงเหนือ โดยการสนับสนุนการสร้างเครือข่ายความร่วมมือในการควบคุมไฟป่าในการเตรียมความพร้อมการป้องกันไฟป่าและควบคุมหมอกควันที่จะเกิดขึ้นในพื้นที่ร่วมกัน สำหรับหน่วยส่งเสริมการควบคุมไฟป่า 3 หน่วย ดำเนินการจัดเตรียมพนักงานดับไฟป่า ให้มีทักษะการออกไปเป็นเจ้าหน้าที่ส่งเสริมประสานความร่วมมือกับองค์กรปกครองส่วนท้องถิ่น (อปท.) เพื่อสนับสนุนหน่วยงานและชุมชนในการควบคุมไฟป่าในพื้นที่ร่วมกัน พร้อมทั้งจัดฝึกอบรมราษฎรในพื้นที่เพื่อสร้างความรู้ ความเข้าใจให้ประชาชนตระหนักถึงปัญหาไฟป่าที่มีผลกระทบต่อสภาพแวดล้อม สุขภาพ และคุณภาพชีวิต

**นโยบายและมติ กรมที่เกี่ยวข้อง**

**1.นโยบายของคณะรัฐมนตรี ข้อ 5. นโยบายที่ดิน ทรัพยากรธรรมชาติและสิ่งแวดล้อม**

ข้อ 5.1 อนุรักษ์และฟื้นฟูทรัพยากรป่าไม้และสัตว์ป่า โดยให้มีการสนับสนุนการจัดการการป้องกันไฟป่าอย่างมีส่วนร่วม และให้คนกับป่าอยู่ร่วมกันในลักษณะที่ทำให้คนมีการกิจดูแลป่าให้มีความยั่งยืน รวมทั้งนำระบบสารสนเทศมาใช้ในการจัดการทรัพยากร

ข้อ 5.5 ส่งเสริมและสร้างความตระหนักและจิตสำนึกทางด้านทรัพยากรธรรมชาติและสิ่งแวดล้อม โดยการเสริมสร้างความรู้ ความเข้าใจ ประชาสัมพันธ์ และเผยแพร่การดำเนินกิจกรรม รวมทั้งสนับสนุนการดำเนินงานของเครือข่ายฯ ให้ความสำคัญแก่ความร่วมมือระหว่างหน่วยงานและองค์กรทั้งภาครัฐและเอกชน

**2.มติคณะรัฐมนตรีที่เกี่ยวข้อง**

2.1 มติคณะรัฐมนตรี เมื่อวันที่ 30 ตุลาคม 2550 เรื่อง แผนปฏิบัติการแก้ไขปัญหามอกควันและไฟป่า ปี 2551-2554

2.2 มติคณะรัฐมนตรี เมื่อวันที่ 21 มกราคม 2556 เรื่อง การดำเนินการตามมาตรการการป้องกันไฟป่าและหมอกควัน ปี 2556

**รายละเอียดกิจกรรม**

**(1) งบประมาณ 1,571,800 บาท**

- งบดำเนินงาน	721,800	บาท
- งบลงทุน	-	บาท
- งบรายจ่ายอื่น	-	บาท
- งบเงินอุดหนุน	850,000	บาท



## (2) สถานที่/พื้นที่ดำเนินการ

- \* ส่วนภูมิภาค หน่วยส่งเสริมการควบคุมไฟฟ้า 3 หน่วย
- \* พื้นที่ดำเนินการเป็นพื้นที่ป่าไม้ที่อยู่ในความรับผิดชอบของกรมป่าไม้ ดังนี้
  1. พื้นที่ป่าสงวนแห่งชาติ พ.ศ.2507 เนื้อที่ 75.18 ล้านไร่
  2. พื้นที่ป่าไม้ตามพระราชบัญญัติป่าไม้ พ.ศ.2484 (ป่า คือ ที่ดินที่ยังมิได้มีบุคคลได้มาตามกฎหมายที่ดิน)

## (3) วัตถุประสงค์

1. เพื่อจัดเตรียมพนักงานดับไฟฟ้าไว้ประจำหน่วยส่งเสริมการควบคุมไฟฟ้าให้มีความรู้ความเข้าใจในด้านทฤษฎี และวิชาการด้านไฟฟ้าควบคุมไปกับการฝึกทักษะการปฏิบัติงานส่งเสริมการควบคุมไฟฟ้าเพื่อสนับสนุนหน่วยงานและชุมชนในการควบคุมไฟฟ้าในพื้นที่ป่าสงวนแห่งชาติ
2. เพื่อการสร้างเครือข่ายความร่วมมือในการควบคุมไฟฟ้าในการเตรียมความพร้อมการป้องกันไฟฟ้าและควบคุมหมอกควันที่จะเกิดขึ้นในพื้นที่ร่วมกัน
3. เพื่อจัดฝึกอบรมราษฎรในพื้นที่ให้มีความรู้ด้านทฤษฎี และวิชาการด้านไฟฟ้าควบคุมไปกับการฝึกทักษะการปฏิบัติงานควบคุมไฟฟ้า ซึ่งเป็นการสร้างทักษะให้ราษฎรในพื้นที่ที่มีความพร้อมที่จะปฏิบัติการดับไฟฟ้าด้วยตนเอง รวมทั้งเป็นการมีส่วนร่วมในการอนุรักษ์ทรัพยากรธรรมชาติและสิ่งแวดล้อม

## (4) เป้าหมาย/ตัวชี้วัด

- 4.1 เป้าหมายพื้นที่เสี่ยงภัยต่อการเกิดไฟฟ้าสูงในพื้นที่ภาคเหนือ จำนวน 6 จังหวัดได้แก่ จังหวัดปราจีนบุรี ฉะเชิงเทรา ชลบุรี ระยอง จันทบุรี และตราด

## 4.2 ตัวชี้วัด

เป้าหมาย/ตัวชี้วัด	หน่วยนับ	ปี 2561	ปี 2562	ปี 2563	ปี 2564	ปี 2565
1.จำนวนเครือข่ายความร่วมมือในการควบคุมไฟฟ้ามี่มีส่วนร่วมในการป้องกันและควบคุมไฟฟ้า 17 เครือข่าย	เครือข่าย	-	17	34	34	34
2.เครือข่ายความร่วมมือในการควบคุมไฟฟ้ามี่มีส่วนร่วมในการเฝ้าระวังการเปลี่ยนแปลงสภาพภูมิอากาศไม่น้อยกว่า	ร้อยละ		80	80	80	80

## (5) แผนการปฏิบัติงาน

กิจกรรมที่ปฏิบัติ	แผนการปฏิบัติงาน											รวม		
	ต.ค.	พ.ย.	ธ.ค.	ม.ค.	ก.พ.	มี.ค.	เม.ย.	พ.ค.	มิ.ย.	ก.ค.	ส.ค.		ก.ย.	
ตัวชี้วัด 1.จำนวนเครือข่ายความร่วมมือในการควบคุมไฟฟ้ามี่มีส่วนร่วมในการป้องกันและควบคุมไฟฟ้า 17 เครือข่าย	←												→	17 เครือข่าย
2.เครือข่ายความร่วมมือในการควบคุมไฟฟ้ามี่มีส่วนร่วมในการเฝ้าระวังการเปลี่ยนแปลงสภาพภูมิอากาศไม่น้อยกว่าร้อยละ 80	←												→	ร้อยละ 80



(9) ผลที่คาดว่าจะได้รับ

1) เกิดการเตรียมความพร้อมพนักงานดับไฟฟ้าไว้ประจำหน่วยส่งเสริมการควบคุมไฟฟ้า ให้มีความรู้ความเข้าใจในด้านทฤษฎี และวิชาการด้านไฟฟ้าควบคู่ไปกับการฝึกทักษะการปฏิบัติงาน ส่งเสริมการควบคุมไฟฟ้าเพื่อสนับสนุนหน่วยงานและชุมชนในการควบคุมไฟฟ้าในพื้นที่ป่าสงวนแห่งชาติ

2) เกิดเครือข่ายความร่วมมือในการควบคุมไฟฟ้าในการเตรียมความพร้อมการป้องกัน ไฟป่าและควบคุมหมอกควันที่จะเกิดขึ้นในพื้นที่ร่วมกัน

3) หน่วยงานและราษฎรในพื้นที่มีความรู้ด้านทฤษฎี และวิชาการด้านไฟฟ้าควบคู่ไปกับการฝึกทักษะการปฏิบัติงานควบคุมไฟฟ้า ให้มีความพร้อมที่จะปฏิบัติการดับไฟฟ้าด้วยตนเอง รวมทั้งเป็น สร้างการมีส่วนร่วมในการอนุรักษ์ทรัพยากรธรรมชาติและสิ่งแวดล้อม

(10) ข้อมูล /รายละเอียดอื่นๆ (ถ้ามี) -







แผนงาน บูรณาการพัฒนามาพื้นที่ระดับภาค (ด้านการจัดการน้ำและสร้าง  
การเติบโตบนคุณภาพชีวิตที่เป็นมิตรกับสิ่งแวดล้อมอย่างยั่งยืน)

แผนพัฒนาภาคตะวันออก

โครงการแก้ไขปัญหาทรพยากรธรรมชาติป่าไม้ภาคตะวันออก

กิจกรรมหลัก พื้นที่ทรัพยากรป่าไม้ภาคตะวันออก

กิจกรรม โครงการฟื้นฟูป่าต้นน้ำเพื่อชีวิตที่ดีขึ้น

## รายละเอียดประกอบงบประมาณรายจ่าย

ประจำปีงบประมาณ พ.ศ. 2562

แผนงานบูรณาการพัฒนาศูนย์ระดับภาค

(ด้านการจัดการน้ำและสร้างการเติบโตบนคุณภาพชีวิตที่เป็นมิตรกับสิ่งแวดล้อมอย่างยั่งยืน)

## โครงการแก้ไขปัญหาทรัพยากรธรรมชาติและสิ่งแวดล้อมภาคตะวันออก

กิจกรรมหลักฟื้นฟูทรัพยากรป่าไม้ภาคตะวันออก

กิจกรรมโครงการฟื้นฟูป่าต้นน้ำ เพื่อชีวิตที่ดีขึ้น

\*\*\*\*\*

## หน่วยงานรับผิดชอบ

- (1) ส่วนปลูกป่าภาครัฐ สำนักส่งเสริมการปลูกป่า กรมป่าไม้
- (2) สำนักจัดการทรัพยากรป่าไม้ ที่ 9 (ชลบุรี)
- (3) สำนักจัดการทรัพยากรป่าไม้ ที่ 9 สาขาปราจีนบุรี

## สรุปสาระสำคัญ

ภาคตะวันออกมีลักษณะภูมิประเทศเป็นที่ราบสูงสลับกับภูเขา มีชายฝั่งทะเลที่เรียบยาวและโค้งเว้า มีทิวเขาชันหรืออยู่ทางด้านชายฝั่งทะเลตะวันออก ทอดตัวไปทางด้านทิศตะวันตก จรดกับทิวเขาบรรทัด ซึ่งเป็นทิวเขาที่เป็นเส้นแบ่งเขตระหว่างประเทศไทยกับประเทศกัมพูชา และมีแม่น้ำสายสำคัญอยู่หลายสาย ที่ไหลลงสู่อ่าวไทยได้แก่ แม่น้ำระยอง แม่น้ำจันทบุรี แม่น้ำประแสร์ แม่น้ำตราด แม่น้ำบางปะกง เป็นภูมิภาคที่มีความสำคัญทางเศรษฐกิจ เนื่องจากเป็นแหล่งอุตสาหกรรม ทำให้ป่าต้นน้ำเป็นทรัพยากรเชิงพื้นที่ที่มีความสำคัญยิ่ง ซึ่งเป็นต้นทุนทั้งทางด้านเศรษฐกิจ สังคม และสิ่งแวดล้อม แต่ผลจากการพัฒนาเศรษฐกิจ อุตสาหกรรม และการเพิ่มขึ้นของจำนวนประชากร ทำให้มีความต้องการใช้พื้นที่เพื่อทำกินและอยู่อาศัยเพิ่มขึ้น ประชาชนจึงบุกรุกครอบครองพื้นที่ป่าต้นน้ำ ส่งผลให้ขาดแคลนน้ำในการอุปโภค - บริโภค ดังนั้น จึงต้องมีการอนุรักษ์และฟื้นฟูป่าต้นน้ำเพื่อชีวิตความเป็นอยู่ และสุขภาพอนามัยของประชาชนดีขึ้น

## นโยบายและมติ ครม.ที่เกี่ยวข้อง

แผนพัฒนาเศรษฐกิจและสังคมแห่งชาติ ฉบับที่ 12 : การพัฒนาประเทศในระยะแผนพัฒนาฯ ฉบับที่ 12 จะมุ่งบรรลุเป้าหมายในระยะ 5 ปี ที่จะสามารถต่อยอดในระยะต่อไปเพื่อให้บรรลุเป้าหมายการพัฒนาระยะยาวตามยุทธศาสตร์ชาติ 20 ปี โดยมีหลักการสำคัญและยุทธศาสตร์ของแผนพัฒนาฯ ฉบับที่ 12 ที่เกี่ยวข้อง ดังนี้

1. ยึด “หลักปรัชญาของเศรษฐกิจพอเพียง” ต่อเนื่องมาตั้งแต่แผนพัฒนาฯ ฉบับที่ 9 เพื่อให้เกิดบูรณาการการพัฒนาในทุกมิติอย่างสมเหตุสมผล มีความพอประมาณ และมีระบบภูมิคุ้มกันและการบริหารจัดการความเสี่ยงที่ดี ซึ่งเป็นเงื่อนไขจำเป็นสำหรับการพัฒนาที่ยั่งยืนโดยมุ่งเน้นการพัฒนาคนให้มีความเป็นคนที่สมบูรณ์ สังคมไทยเป็นสังคมคุณภาพ สร้างโอกาสและมีที่ยืนให้กับทุกคนในสังคมได้ดำเนินชีวิตที่ดีมีความสุข และอยู่ร่วมกันอย่างสมานฉันท์ ในขณะที่ระบบเศรษฐกิจของประเทศก็เจริญเติบโตอย่างต่อเนื่องมีคุณภาพ และมีเสถียรภาพ การกระจายความมั่งคั่ง อย่างทั่วถึงและเป็นธรรม เป็นการเติบโตที่เป็นมิตรกับสิ่งแวดล้อม รักษาความหลากหลายทางชีวภาพ ชุมชนวิถีชีวิต ค่านิยม ประเพณี และวัฒนธรรม
2. ยึด “คนเป็นศูนย์กลางการพัฒนา” มุ่งสร้างคุณภาพชีวิตและสุขภาวะที่ดีสำหรับคนไทยพัฒนาคนให้มีความเป็นคนที่สมบูรณ์มีวินัย ใฝ่รู้ มีความรู้ มีทักษะ มีความคิดสร้างสรรค์ มีทัศนคติที่รับผิดชอบต่อสังคม มีจริยธรรมและคุณธรรม พัฒนาคณะทุกช่วงวัยและเตรียมความพร้อมเข้าสู่สังคมผู้สูงอายุอย่างมีคุณภาพ รวมถึงการสร้างคนให้ใช้ประโยชน์และอยู่กับสิ่งแวดล้อมอย่างเกื้อกูล อนุรักษ์ ฟื้นฟู ใช้ประโยชน์ทรัพยากรธรรมชาติและสิ่งแวดล้อมอย่างเหมาะสม



ส่วนที่ 4 ยุทธศาสตร์การพัฒนาประเทศ : ยุทธศาสตร์ที่ 4 การเติบโตที่เป็นมิตรกับสิ่งแวดล้อมเพื่อการพัฒนาอย่างยั่งยืน  
วัตถุประสงค์ ข้อ 1.1 รักษา พื้นฟูทรัพยากรธรรมชาติและมีการใช้ประโยชน์อย่างยั่งยืนและเป็นธรรม

ข้อ 1.3 บริหารจัดการสิ่งแวดล้อม และลดมลพิษให้มีคุณภาพดีขึ้น

แผนพัฒนาภาค : ยุทธศาสตร์พัฒนาภาคตะวันออก

ยุทธศาสตร์ที่ 5 เร่งแก้ไขปัญหาทรัพยากรธรรมชาติและสิ่งแวดล้อมที่มีความวิกฤตและจัดระบบการบริหารจัดการมลพิษให้มีประสิทธิภาพเพิ่มขึ้น

- เร่งบูรณะฟื้นฟูป่าต้นน้ำลำธารให้เกิดความสมดุลต่อระบบนิเวศ โดยปลูกป่าเพิ่มเติม และเพิ่มเติมมาตรการเฝ้าระวังติดตามการบุกรุกป่า โดยสนับสนุนสิทธิและบทบาทของชุมชน ให้เข้ามามีส่วนร่วมในการบริหารจัดการพื้นที่ป่าของชุมชนไม่ให้เสื่อมลง

นโยบายสำคัญของรัฐบาล : 1.) นโยบายของคณะรัฐมนตรี พลเอกประยุทธ์ จันทร์โอชา นายกรัฐมนตรี แถลงต่อสภานิติบัญญัติแห่งชาติ เมื่อวันที่ 12 กันยายน 2557 โดยนโยบายที่เกี่ยวข้องคือ ข้อ 9 การรักษาความมั่นคงของฐานทรัพยากรและการสร้างความสมดุลระหว่างการอนุรักษ์กับการใช้ประโยชน์อย่างยั่งยืน ดังนี้ ในระยะเฉพาะหน้า เร่งปกป้องและฟื้นฟูพื้นที่อนุรักษ์ ทรัพยากรป่าไม้และสัตว์ป่า โดยให้ความสำคัญกับการแก้ไขปัญหาการบุกรุกที่ดินของรัฐ กำหนดพื้นที่แนวกันชนและพื้นที่ราบเชิงเขาให้เป็นพื้นที่ยุทธศาสตร์การปลูกป่า เพื่อป้องกันภัยพิบัติและป้องกันการบุกรุกขยายชุมชน การส่งเสริมการปลูกไม้มีค่าทางเศรษฐกิจในพื้นที่เอกชน เพื่อลดแรงกดดันในการตัดไม้จากป่าธรรมชาติ รวมทั้งผลักดันแนวทางการประเมินมูลค่าทางเศรษฐศาสตร์ระบบนิเวศและการสร้างรายได้จากการอนุรักษ์

2.) แผนแม่บทพิทักษ์ทรัพยากรป่าไม้ของชาติ 2558 - 2567 ประเด็นยุทธศาสตร์หมักกำลังป้องกันและปราบปรามการบุกรุกทำลายทรัพยากรป่าไม้ โดยใช้กลยุทธส่งเสริมการมีส่วนร่วมในการป้องกันและปราบปรามการตัดไม้ทำลายป่า โดยประสานความร่วมมือสื่อมวลชนและประสานความร่วมมือจากภาคเอกชน ภาคประชาชน และกลุ่มจิตอาสาในการร่วมยับยั้งการบุกรุกทำลายทรัพยากรป่าไม้ และประเด็นยุทธศาสตร์ ปลูกจิตสำนึกรักผืนป่าของแผ่นดินโดยใช้กลยุทธกำหนดให้การแก้ไขปัญหาการบุกรุกตัดไม้ทำลายป่าเป็น "วาระแห่งชาติ" การจัดตั้งองค์กรแนวร่วมภาคประชาชนเพื่อปลูกจิตสำนึก รวมถึงปลูกจิตสำนึกให้เจ้าหน้าที่ที่มีความภาคภูมิใจในการปฏิบัติงาน

3.) ยุทธศาสตร์กระทรวงทรัพยากรธรรมชาติและสิ่งแวดล้อม ข้อ 1 สงวน อนุรักษ์ พื้นฟูและบริหารจัดการทรัพยากรธรรมชาติ เพื่อตอบสนองต่อการพัฒนาอย่างยั่งยืนและสอดคล้องกับปรัชญาเศรษฐกิจพอเพียง

4.) นโยบายรัฐมนตรีว่าการกระทรวงทรัพยากรธรรมชาติและสิ่งแวดล้อม ที่มอบให้กลุ่มภารกิจด้านทรัพยากรธรรมชาติ ได้แก่ บูรณาการแผนระหว่างหน่วยงานภายในและภายนอกกระทรวงทรัพยากรธรรมชาติและสิ่งแวดล้อม กำหนดมาตรการ/เพิ่มประสิทธิภาพการป้องกันฟื้นฟู การอนุรักษ์ทรัพยากรและที่ดินของรัฐ สร้างการมีส่วนร่วมของภาคประชาชนและเอกชนในการปลูกป่า และสร้างความสมดุลของระบบนิเวศ โดยจัดการทรัพยากรป่าไม้ ดินและน้ำให้เอื้อประโยชน์ต่อการดำรงชีวิตของประชาชน เพื่อลดความสูญเสียของชีวิตและทรัพย์สินจากปัญหาน้ำท่วมภัยแล้ง และหมอกควันไฟป่า

ยุทธศาสตร์ชาติระยะ 20 ปี : ยุทธศาสตร์ที่ 4 การเติบโตที่เป็นมิตรกับสิ่งแวดล้อมเพื่อการพัฒนาที่ยั่งยืน

- เพิ่มพื้นที่ป่าไม้ให้ได้ร้อยละ 40 ของพื้นที่ประเทศ โดยแบ่งเป็น

- 1.) เพิ่มพื้นที่ป่าเศรษฐกิจ เพื่อให้บรรลุเป้าหมาย ร้อย 15 ของพื้นที่ประเทศ โดยส่งเสริมการปลูกไม้มีค่าทางเศรษฐกิจระยะยาว
- 2.) เพิ่มพื้นที่ป่าอนุรักษ์ เพื่อให้บรรลุเป้าหมาย ร้อย 25 ของพื้นที่ประเทศ





## รายละเอียดกิจกรรม

1) งบประมาณ	12,945,800	บาท
- งบบุคลากร	-	บาท
- งบดำเนินงาน	1,293,600	บาท
- งบลงทุน	11,552,200	บาท
- งบอุดหนุน	100,000	บาท
- งบรายจ่ายอื่น	-	บาท

## 2) สถานที่/พื้นที่ดำเนินการ

พื้นที่ป่าภาคตะวันออก 6 จังหวัด ดังนี้ จังหวัดชลบุรี จังหวัดจันทบุรี จังหวัดตราด จังหวัดระยอง และจังหวัดฉะเชิงเทรา จังหวัดปราจีนบุรี โดยอยู่ในความรับผิดชอบของกรมป่าไม้ ได้แก่

- 2.1 ป่าสงวนแห่งชาติตามพระราชบัญญัติป่าสงวนแห่งชาติ พ.ศ. 2507
- 2.2 ป่าตามพระราชบัญญัติป่าไม้ พุทธศักราช 2484
- 2.3 ป่าถาวรตามมติคณะรัฐมนตรี

## 3) วัตถุประสงค์

1. ป้องกันรักษาพื้นที่ป่า ในพื้นที่รอบฐานปฏิบัติการฟื้นฟูป่า 6 จังหวัดภาคตะวันออก
2. เพิ่มพื้นที่ป่า/พื้นที่สีเขียว ในพื้นที่รอบฐานปฏิบัติการฟื้นฟูป่า 6 จังหวัดภาคตะวันออก พื้นที่ป่าต้นน้ำได้รับการฟื้นฟูไม่น้อยกว่า 2,570 ไร่
3. เพื่อน้อมนำแนวพระราชดำริ มาใช้ในการป้องกันรักษาป่า เกิดความสมดุล ยั่งยืน
4. เพื่อสร้างงานและกระจายรายได้ลงสู่ท้องถิ่น

## 4) กลุ่มเป้าหมายผู้ได้รับผลประโยชน์

- ประชาชนในพื้นที่ภาคตะวันออกมีคุณภาพชีวิตที่ดีขึ้น ภายใต้ทรัพยากรธรรมชาติและสิ่งแวดล้อมที่ดี มีรายได้จากการจ้างงานในกิจกรรมฟื้นฟูป่า ลดรายจ่ายจากครัวเรือนจากการใช้ประโยชน์ในพื้นที่ธนาคารอาหารชุมชน เศรษฐกิจในชุมชนดีขึ้น เกิดความยั่งยืนด้านเศรษฐกิจ สังคม และสิ่งแวดล้อม
- กลุ่มเป้าหมายร้านค้าในเขตท้องที่จังหวัดสามารถขายวัสดุอุปกรณ์ก่อสร้างและวัสดุการเกษตร

## 5) เป้าหมาย/ตัวชี้วัด

เป้าหมาย/ตัวชี้วัด	หน่วยนับ	ปี 2562	ปี 2563	ปี 2564	ปี 2565
พื้นที่ป่าต้นน้ำ		2,570	2,570	2,570	2,570
1. ปลูกรักษาป่า	ไร่	2,570	2,570	2,570	2,570
2. โครงการครูป่าไม้ด้านการฟื้นฟูป่า	โรงเรียน	8	7	7	7
3. เครือข่ายหมู่บ้านฟื้นฟูป่า	เครือข่าย	2	5	5	5
4. สวนป่าเพื่อการเรียนรู้และนันทนาการ	แห่ง	1	1	1	1



## 6) แผนการปฏิบัติงาน

ตัวชี้วัด	แผนการปฏิบัติงาน												
	ต.ค.	พ.ย.	ธ.ค.	ม.ค.	ก.พ.	มี.ค.	เม.ย.	พ.ค.	มิ.ย.	ก.ค.	ส.ค.	ก.ย.	รวม
พื้นที่ป่าต้นน้ำ 2,570 ไร่			30%			30%			20%			2,570 / 20%	2,570 /100%
1. กิจกรรมปลูกป่า													
1.1 ปลูกป่า												2,570	2,570 ไร่
1.2 เพาะชำหน่อไม้ฝรั่ง	771,000	771,000	771,000	771,000	771,000	771,000	771,000	771,000	771,000	771,000	771,000	771,000	771,000 กล้า
2. กิจกรรมโครงการครูป่าไม่ตัดไม้ด้านพื้นที่ป่า													
2.1 โครงการครูป่าไม่ ตัดไม้ด้านพื้นที่ป่า	8	8	8	8	8	8	8	8	8	8	8	8	8 โรงเรียน
3. กิจกรรมเครือข่ายหมู่บ้านพื้นที่ป่า													
3.1 เครือข่ายหมู่บ้านพื้นที่ป่า						2							2 เครือข่าย
4. กิจกรรมสวนป่าเพื่อการเรียนรู้และนันทนาการ													
4.1 จัดทำแนวกันไฟ (สวนป่าเพื่อการเรียนรู้)	50	50	50	50	50	50							50 กม.

## 7) แผนการใช้จ่ายเงิน

งบรายจ่าย	แผนการใช้จ่ายเงิน												
	ต.ค.	พ.ย.	ธ.ค.	ม.ค.	ก.พ.	มี.ค.	เม.ย.	พ.ค.	มิ.ย.	ก.ค.	ส.ค.	ก.ย.	รวม
งบบุคลากร													
งบดำเนินงาน	129,400	129,400	207,000	90,500	90,500	77,700	129,400	129,100	129,400	64,700	64,700	51,800	1,293,600
งบลงทุน			3,264,500			3,642,400			2,388,300			2,259,000	11,552,200
งบเงินอุดหนุน						100,000							100,000
งบรายจ่ายอื่น													
รวม	129,400	129,400	3,471,500	90,500	90,500	3,820,100	129,400	129,100	2,515,700	64,700	64,700	2,310,800	12,945,800



## 8) กิจกรรม

กิจกรรมที่ปฏิบัติ	งบบุคลากร	งบดำเนินงาน	งบลงทุน	งบอุดหนุน	งบรายจ่ายอื่น	รวม
1. ปศุศุภา		257,000.00	11,295,200			11,552,200
2. โครงการควบคุมไฟด้ำนการพื้นฟูป่า		628,000.00				628,000
3. เครือช่ยหมู่บ้านพื้นฟูป่า		408,600.00		100,000.00		508,600
4. สวมป่าเพื่อการเรียนรู้และนันทนาการ			257,000			257,000

## 9) การจัดสรรงบประมาณ

## หน่วยปฏิบัติ

- ปฏิบัติงานในพื้นที่ส่วนกลาง วงเงิน - บาท
- ปฏิบัติงานในพื้นที่ส่วนภูมิภาค วงเงิน 12,945,800 บาท

## หน่วยเบิกจ่าย

- เบิกจ่ายส่วนกลาง วงเงิน - บาท
- เบิกจ่ายส่วนภูมิภาค วงเงิน 12,945,800 บาท

## 10) เกณฑ์การจัดสรรงบประมาณ

1. งบดำเนินงานจัดสรรให้ส่วนภูมิภาคตามภารกิจแต่ละสำนักฯ
2. งบลงทุนจัดสรรให้ตามพื้นที่ดำเนินการ

## 11) ผลที่คาดว่าจะได้รับ

1. เพื่อฟื้นฟูป่าต้นน้ำที่เสื่อมโทรมที่ถูกบุกรุกให้กลับคืนความสมบูรณ์
2. เพื่อเป็นการป้องกันการบุกรุกพื้นที่ป่าแปลงเดิมซ้ำอีก
3. เพื่อสร้างงานและกระจายรายได้ลงสู่ท้องถิ่น
4. เพื่ออนุรักษ์ดินและน้ำ รักษาสมดุลนิเวศป่าไม้
5. ลดความสูญเสียของชีวิตและทรัพย์สินจากปัญหาน้ำท่วม และภัยแล้ง

## 12) ข้อมูล/รายละเอียดอื่นๆ (ถ้ามี)

1. ....



หน่วยงาน	ปีงบประมาณ	หน่วยเงินบาท	แผนปฏิบัติงาน												
			กิจกรรมปลูกป่า					กิจกรรมส่งเสริมการค้า							
			ค่าใช้สอย	วัสดุสำนักงาน	วัสดุสิ้นเปลืองและทรัพย์สิน	รวมค่าดำเนินงาน	(1) ปลูกป่า	(2) วัสดุสำนักงาน	รวมงบอุดหนุน	รวมงบประมาทื้ยอดกิจกรรมปลูกป่า	ค่าใช้สอย	วัสดุสำนักงาน	วัสดุสิ้นเปลืองและทรัพย์สิน		
รวมงบประมาทื้ยอด (รวม)	2,570	12,850	25,700	33,400	71,650	10,025,000	771,000	1,272,200	11,295,200	11,297,150	6	544,000	45,000	36,000	828,000
1. หน่วยปฏิบัติงานส่วนกลาง															
1.1. สำนักงานส่งเสริมการค้าระหว่างประเทศ															
1.2. ศูนย์ส่งเสริมการค้า															
2. หน่วยปฏิบัติงานส่วนภูมิภาค (2.1+2.2+2.3)															
2.1. สำนักงานส่งเสริมการค้าระหว่างประเทศ 1 - 13 และสำนักงาน	2,570	197,900	25,700	33,400	257,000	10,025,000	771,000	1,272,200	11,295,200	11,552,200	8	544,000	40,000	36,000	828,000
2.2. จังหวัด															
1. นครศรีธรรมราช	2,570	197,900	25,700	33,400	257,000	10,025,000	771,000	1,272,200	11,295,200	11,552,200	8	544,000	40,000	36,000	828,000
2. นครศรีธรรมราช															
3. นครศรีธรรมราช															
4. นครศรีธรรมราช															
5. นครศรีธรรมราช															
6. นครศรีธรรมราช															
2.3. สำนักงานส่งเสริมการค้า															





หน่วยปฏิบัติ	แผนปฏิบัติงาน										แผนการใช้จ่ายเงิน				
	กิจกรรมเครือข่ายหมู่บ้านต้นแบบ					กิจกรรมตำบลเพื่อการส่งเสริมและพัฒนา					งบดำเนินงาน		งบอุดหนุน		
	ลำดับ	คำอธิบาย	วัตถุประสงค์	ระยะเริ่มและ พอสิ้น	รวมงบดำเนินงาน เครือข่ายหมู่บ้าน ต้นแบบ	รวมงบประมาณ กิจกรรม เครือข่ายหมู่บ้าน ต้นแบบ	จำนวน ตำบล	กิจกรรมตำบลเพื่อการส่งเสริมและพัฒนา		รวมงบอุดหนุน ส่งเสริมการพัฒนา สิ่งแวดล้อม	ค่าใช้สอย	ค่าวัสดุ	รวมงบดำเนินงาน	งบอุดหนุน	รวมทั้งสิ้น
								งบดำเนินงาน	งบอุดหนุน						
งบดำเนินงาน (บาท)	งบดำเนินงาน (บาท)	งบดำเนินงาน (บาท)	งบดำเนินงาน (บาท)	งบดำเนินงาน (บาท)	งบดำเนินงาน (บาท)	งบดำเนินงาน (บาท)	งบดำเนินงาน (บาท)	งบดำเนินงาน (บาท)	งบดำเนินงาน (บาท)	งบดำเนินงาน (บาท)	งบดำเนินงาน (บาท)	งบดำเนินงาน (บาท)	งบดำเนินงาน (บาท)	งบดำเนินงาน (บาท)	
2	345,000	30,000	27,000	408,000	100,000	508,000	50	257,000	257,000	257,000	1,087,500	208,100	1,295,600	100,000	12,945,800
<b>รวมงบประมาณสิ้นปี (1+2)</b>															
1	หน่วยปฏิบัติงานส่วนกลาง														
1.1	สำนักงานส่งเสริมการค้าในต่างประเทศ														
1.2	สำนักงานส่งเสริมการค้าในต่างประเทศ														
2	หน่วยปฏิบัติงานส่วนภูมิภาค (รวม 2.1-2.3)														
2.1	สำนักงานส่งเสริมการค้าในต่างประเทศ														
2.2	จังหวัด														
1	ชลบุรี														
	- อนุมัติโครงการ	6,000	6,000	4,500	10,500	1	50	257,000	257,000	257,000	1,087,500	208,100	1,295,600	100,000	12,945,800
	- อนุมัติโครงการ	6,000	6,000	4,500	10,500	1	50	257,000	257,000	257,000	1,087,500	208,100	1,295,600	100,000	12,945,800
2	จันทบุรี														
	- อนุมัติโครงการ	6,000	6,000	4,500	10,500	1	50	257,000	257,000	257,000	1,087,500	208,100	1,295,600	100,000	12,945,800
	- อนุมัติโครงการ	6,000	6,000	4,500	10,500	1	50	257,000	257,000	257,000	1,087,500	208,100	1,295,600	100,000	12,945,800
3	ตราด														
	- อนุมัติโครงการ	6,000	6,000	4,500	10,500	1	50	257,000	257,000	257,000	1,087,500	208,100	1,295,600	100,000	12,945,800
	- อนุมัติโครงการ	6,000	6,000	4,500	10,500	1	50	257,000	257,000	257,000	1,087,500	208,100	1,295,600	100,000	12,945,800
4	ระยอง														
	- อนุมัติโครงการ	6,000	6,000	4,500	10,500	1	50	257,000	257,000	257,000	1,087,500	208,100	1,295,600	100,000	12,945,800
	- อนุมัติโครงการ	6,000	6,000	4,500	10,500	1	50	257,000	257,000	257,000	1,087,500	208,100	1,295,600	100,000	12,945,800
5	ปราจีนบุรี														
	- อนุมัติโครงการ	172,800	6,000	4,500	183,300	1	50	257,000	257,000	257,000	1,087,500	208,100	1,295,600	100,000	12,945,800
	- อนุมัติโครงการ	172,800	6,000	4,500	183,300	1	50	257,000	257,000	257,000	1,087,500	208,100	1,295,600	100,000	12,945,800
6	ฉะเชิงเทรา														
	- อนุมัติโครงการ	172,800	6,000	4,500	183,300	1	50	257,000	257,000	257,000	1,087,500	208,100	1,295,600	100,000	12,945,800
	- อนุมัติโครงการ	172,800	6,000	4,500	183,300	1	50	257,000	257,000	257,000	1,087,500	208,100	1,295,600	100,000	12,945,800
2.3	ยังไม่กำหนดแผน														



แผนงาน บูรณาการพัฒนาน้ำพื้นที่ระดับภาค (ด้านการจัดการน้ำและสร้าง  
การเติบโตบนคุณภาพชีวิตที่เป็นมิตรกับสิ่งแวดล้อมอย่างยั่งยืน)

แผนพัฒนาภาคตะวันออก

โครงการแก้ไขปัญหาทรพยากรธรรมชาติป่าไม้ภาคตะวันออก

กิจกรรมหลัก พื้นที่พืชรพพยากรป่าไม้ภาคตะวันออก

กิจกรรม โครงการส่งเสริมการปลูกไม้โตเร็ว

รายละเอียดประกอบงบประมาณรายจ่าย

ประจำปีงบประมาณ พ.ศ. 2562

แผนงานบูรณาการเพื่อพัฒนาพื้นที่ระดับภาค

(ด้านการจัดการน้ำและสร้างการเติบโตบนคุณภาพชีวิตที่เป็นมิตรกับสิ่งแวดล้อมอย่างยั่งยืน)

โครงการแก้ไขปัญหาทรัพยากรป่าไม้ภาคตะวันออก

กิจกรรมหลักฟื้นฟูทรัพยากรป่าไม้ภาคตะวันออก

กิจกรรมโครงการส่งเสริมการปลูกไม้โตเร็ว

หน่วยงานรับผิดชอบ

(1) สำนักจัดการทรัพยากรป่าไม้ที่ 9 สาขาปราจีนบุรี

สรุปสาระสำคัญ

ตามนโยบาย “การพลิกฟื้นผืนป่า สู่อการพัฒนาที่ยั่งยืน” ของรัฐบาล กำหนดมาตรการเพิ่มพื้นที่ป่า/พื้นที่สีเขียว และแนวทางการปฏิบัติให้พัฒนาอุตสาหกรรมไม้จากป่าปลูกส่งเสริมการปลูกไม้มีค่าในที่ดินกรรมสิทธิ์และสามารถตัดขายได้ รวมถึงการส่งเสริมการปลูกต้นไม้ในพื้นที่หน่วยราชการและที่สาธารณประโยชน์ และยุทธศาสตร์กรมป่าไม้ พ.ศ. ๒๕๖๐-๒๕๗๙ กำหนดประเด็นยุทธศาสตร์ส่งเสริมธุรกิจป่าไม้และป่าเศรษฐกิจจากป่าปลูกและการส่งเสริมชุมชนในเมือง/ชุมชนบทเป็นพื้นที่สีเขียว มีเป้าหมายการเพิ่มพื้นที่ป่าเศรษฐกิจนอกเขตพื้นที่ป่าไม้ จำนวน ๘.๖๘ ล้านไร่ โดยมีเป้าหมายการเพิ่มพื้นที่ป่าเศรษฐกิจและให้ความสำคัญกับการส่งเสริมประชาชนและภาคเอกชนปลูกไม้โตเร็วเพื่อรองรับอุตสาหกรรมที่ใช้ไม้เป็นวัตถุดิบในการผลิต และยุทธศาสตร์การพัฒนาภาคตะวันออก มีเป้าหมายระดับภาค “ฐานเศรษฐกิจชั้นนำ”

ปัจจุบันประเทศไทยมีแนวโน้มความต้องการใช้ไม้เป็นพลังงานทดแทนในอัตราการขยายตัวเพิ่มขึ้นอย่างรวดเร็ว โดยมีความต้องการใช้ไม้ใน ๘ กลุ่มการใช้ไม้หลักของประเทศ ประมาณ ๕๘ ล้านตันปี คิดเป็นพื้นที่ปลูกประมาณ ๒๓ ล้านไร่ และจากการประมาณการคาดว่าในปี ๒๕๗๙ จะมีความต้องการใช้ไม้ในอุตสาหกรรมเพิ่มมากขึ้นถึง ๑๕๖ ล้านตัน (คณะวนศาสตร์, ๒๕๖๐) แต่ไม้โตเร็วที่เป็นวัตถุดิบหลักในอุตสาหกรรมไม้มีปริมาณไม่เพียงพอที่จะตอบสนองความต้องการของอุตสาหกรรมไม้ จึงต้องดำเนินการส่งเสริมให้เกษตรกรปลูกไม้โตเร็วเพื่อรองรับอุตสาหกรรมที่ใช้ไม้เป็นวัตถุดิบ โดยดำเนินการส่งเสริมให้ปลูกไม้โตเร็วในพื้นที่เอกสารสิทธิ์ หรือพื้นที่ที่ไม่เหมาะสมแก่การทำเกษตรกรรม ซึ่งจะช่วยแก้ปัญหาการขาดแคลนวัตถุดิบไม้โตเร็วได้

กรมป่าไม้ โดย สำนักส่งเสริมการปลูกป่า ส่วนปลูกป่าภาคเอกชน จึงได้จัดทำโครงการส่งเสริมการปลูกไม้โตเร็วในพื้นที่ภาคตะวันออก เพื่อให้มีวัตถุดิบไม้โตเร็ว รองรับอุตสาหกรรมที่ใช้ไม้เป็นวัตถุดิบ และเป็นการสร้างรายได้ให้แก่ประชาชน

## รายละเอียดกิจกรรม

(1) งบประมาณ..... 1,527,000 .....บาท

- งบดำเนินงาน..... 120,000 .....บาท
- งบลงทุน..... 957,000 .....บาท
- งบอุดหนุน..... 450,000 .....บาท

(2) สถานที่/พื้นที่ดำเนินการ

ส่วนภูมิภาค

สำนักจัดการทรัพยากรป่าไม้ที่ 9 สาขาปราจีนบุรี

(3) วัตถุประสงค์

- 1) เพื่อเป็นการสร้างอาชีพและรายได้ให้ประชาชนสามารถพึ่งตนเองได้
- 2) เพื่อให้มีวัสดุชีวมวลจากไม้โตเร็วรองรับอุตสาหกรรมที่ใช้ไม้เป็นวัตถุดิบ
- 3) เพื่อเพิ่มพื้นที่ป่าเศรษฐกิจของประเทศ

(4) เป้าหมาย/ตัวชี้วัด

เป้าหมาย/ตัวชี้วัด	หน่วยนับ	ปี 2561	ปี 2562	ปี 2563	ปี 2564	ปี 2565
<b>ตัวชี้วัดเชิงปริมาณ</b> - ส่งเสริมการปลูกป่าเศรษฐกิจในพื้นที่ของเอกชน	ไร่	-	300	300	300	300
<b>ตัวชี้วัดเชิงคุณภาพ</b> - ร้อยละความพึงพอใจของผู้เข้าร่วมโครงการส่งเสริมการปลูกป่าเศรษฐกิจภาคเอกชนไม่น้อยกว่า	ร้อยละ	-	80	80	80	80

(5) แผนการปฏิบัติงาน

กิจกรรมที่ปฏิบัติ		แผนการปฏิบัติงาน											รวม		
		ต.ค.	พ.ย.	ธ.ค.	ม.ค.	ก.พ.	มี.ค.	เม.ย.	พ.ค.	มิ.ย.	ก.ค.	ส.ค.		ก.ย.	
1. โครงการส่งเสริมปลูกไม้โตเร็วเพื่อพลังงานทดแทน															
ตัวชี้วัดเชิงปริมาณ - ส่งเสริมการปลูกป่าเศรษฐกิจในพื้นที่ของเอกชน	ไร่								100	50	50	50	50	50	300
ตัวชี้วัดเชิงคุณภาพ - ร้อยละความพึงพอใจของผู้เข้าร่วมโครงการส่งเสริมการปลูกป่าเศรษฐกิจภาคเอกชนไม่น้อยกว่า	ร้อยละ											80			80
1.1 ประชาสัมพันธ์โครงการและรับเกษตรกรเข้าร่วมโครงการ	ไร่			50	50	25	25	25	25	25	25	25	25	25	300
1.2 สนับสนุนกล้าไม้คุณภาพแก่เกษตรกร จำนวน 800 กล้า/ไร่	กล้า			30,000	30,000	25,000	25,000	25,000	25,000	20,000	20,000	20,000	20,000	20,000	240,000
1.3 ให้ความรู้ทางด้านวิชาการและการบริหารจัดการสวนป่า	ครั้ง								1	1	1	1	1	2	6
1.4 สำนักรวจความพึงพอใจของผู้เข้าร่วมโครงการไม่น้อยกว่า	ร้อยละ												80		80
1.5 ติดตามผลการดำเนินโครงการ	ครั้ง								1	1	1	1	1	1	6



2. โครงการส่งเสริมปลูกไม้โตเร็วเพื่ออุตสาหกรรม														
กิจกรรมที่ปฏิบัติ		แผนการปฏิบัติงาน												
		ต.ค.	พ.ย.	ธ.ค.	ม.ค.	ก.พ.	มี.ค.	เม.ย.	พ.ค.	มิ.ย.	ก.ค.	ส.ค.	ก.ย.	รวม
ตัวชี้วัดเชิงปริมาณ - ส่งเสริมการปลูกป่าเศรษฐกิจในพื้นที่ของเอกชน	ไร่								100	50	50	50	50	300
ตัวชี้วัดเชิงคุณภาพ - ร้อยละความพึงพอใจของผู้เข้าร่วมโครงการส่งเสริมการปลูกป่าเศรษฐกิจภาคเอกชนไม่น้อยกว่า	ร้อยละ											80		80
2.1 ประชาสัมพันธ์โครงการและรับเกษตรกรเข้าร่วมโครงการ	ไร่			50	50	25	25	25	25	25	25	25	25	300
2.2 สนับสนุนกล้าไม้คุณภาพแก่เกษตรกรจำนวน 300 กล้าไร่	กล้า	20,000	10,000	10,000	10,000	10,000	10,000	10,000	10,000	10,000				90,000
2.3 สนับสนุนเงินทุนแก่เกษตรกร 3,000 บาท/ไร่ ปีที่ 1 ไร่ละ 1,500 บาท ปีที่ 2 ไร่ละ 800 บาท ปีที่ 3 ไร่ละ 700 บาท	ไร่										100	100	100	300
2.4 ให้ความรู้ทางด้านวิชาการและกาบริหารจัดการสวนป่า	ครั้ง								1	1	1	1	2	6
2.5 สสำรวจความพึงพอใจของผู้เข้าร่วมโครงการไม่น้อยกว่า	ร้อยละ											80		80
2.6 ติดตามผลการดำเนินโครงการ	ครั้ง								1	1	1	1	2	6

### แผนการใช้จ่ายเงิน

หมวด รายจ่าย	แผนการใช้จ่ายเงิน												
	ต.ค.	พ.ย.	ธ.ค.	ม.ค.	ก.พ.	มี.ค.	เม.ย.	พ.ค.	มิ.ย.	ก.ค.	ส.ค.	ก.ย.	รวม
งบบุคลากร	-	-	-	-	-	-	-	-	-	-	-	-	-
งบดำเนินงาน	14,400	14,400	14,400	8,700	8,800	8,900	8,400	8,400	8,400	8,200	8,500	8,500	120,000
งบลงทุน	47,900	47,900	47,800	111,600	111,500	111,900	95,700	95,700	95,600	63,800	63,800	63,800	957,000
งบเงินอุดหนุน								90,000	90,000	90,000	90,000	90,000	450,000
งบรายจ่ายอื่น													
รวม	62,300	62,300	62,200	120,300	120,300	120,800	104,100	194,100	194,000	162,000	162,300	162,300	1,527,000

หน่วย : บาท



## (5) การจัดสรรงบประมาณ

## หน่วยปฏิบัติ

- 1) ปฏิบัติงานในพื้นที่ภูมิภาค วงเงิน..... 1,527,000 .....บาท

## หน่วยเบิกจ่าย

- 1) ปฏิบัติงานในพื้นที่ภูมิภาค วงเงิน..... 1,527,000.....บาท

## (6) เกณฑ์การจัดสรรงบประมาณ

## งบดำเนินงาน

จัดสรรแก่หน่วยงานที่รับผิดชอบตามเป้าหมายพื้นที่ดำเนินการ

## งบลงทุน

จัดเตรียมกล้าไม้ จำนวน 330,000 กล้า ๆ ละ 2.90 บาท

## (7) ผลที่คาดว่าจะได้รับ

- 1) มีผลผลิตไม้โตเร็วสนับสนุนภาคอุตสาหกรรมที่ใช้ไม้เป็นวัตถุดิบ
- 2) เกษตรกรในท้องถิ่นมีการประกอบอาชีพด้านป่าไม้และมีรายได้จากการขายไม้
- 3) มีพื้นที่ป่าเศรษฐกิจเพิ่มขึ้น

## (8) ข้อมูล/รายละเอียดอื่น ๆ (ถ้ามี)

\*\*\*\*\*



แผนงานบูรณาการเพื่อพัฒนาพื้นที่ระดับภาค (ด้านการจัดการน้ำและทรัพยากรดินบนลุ่มน้ำภาคเหนือตอนบน)

วัตถุประสงค์ของโครงการ: เพื่อแก้ไขปัญหาภัยแล้งและน้ำท่วมในพื้นที่ลุ่มน้ำภาคเหนือตอนบน

กิจกรรมหลักที่มุ่งหวัง: การจัดการน้ำ

กิจกรรมโครงการส่งเสริมการปลูกไม้โตเร็ว

ประเภทโครงการ	หน่วยงาน	พื้นที่ (ไร่)	จำนวนเกษตรกร (ราย)	พื้นที่ (ไร่)	โครงการส่งเสริมการปลูกไม้โตเร็ว				โครงการส่งเสริมการปลูกไม้โตเร็ว				งบประมาณ (บาท)			งบลงทุน	งบอุดหนุนโครงการ (งบอุดหนุน 1,500 บาท/ไร่/ครัวเรือน)	รวมทั้งสิ้น
					ปริมาณไม้โตเร็ว (ตัน)	ปริมาณไม้โตเร็ว (ตัน)	ปริมาณไม้โตเร็ว (ตัน)	ปริมาณไม้โตเร็ว (ตัน)	ปริมาณไม้โตเร็ว (ตัน)	ปริมาณไม้โตเร็ว (ตัน)	ปริมาณไม้โตเร็ว (ตัน)	ปริมาณไม้โตเร็ว (ตัน)	ค่าใช้สอย	ค่าจ้าง	รวม			
รวมงบประมาณทั้งสิ้น		800	300	80	300	300	300	300	300	300	300	300	300	300	300	300	300	300
1	ส่งเสริมการปลูกไม้โตเร็ว																	
ส่วนส่งเสริมการปลูกไม้โตเร็ว																		
ส่งเสริมการปลูกไม้โตเร็ว																		
ภาคตะวันออกเฉียงเหนือ																		
1	ส่งเสริมการปลูกไม้โตเร็ว																	
ส่งเสริมการปลูกไม้โตเร็ว																		
2	ส่งเสริมการปลูกไม้โตเร็ว																	
ส่งเสริมการปลูกไม้โตเร็ว																		

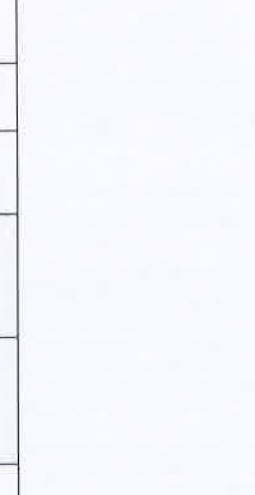

แผนงาน บูรณาการพัฒนาศูนย์ที่ระดับภาค (ด้านการจัดการน้ำและสร้าง  
การเติบโตบนคุณภาพชีวิตที่เป็นมิตรกับสิ่งแวดล้อมอย่างยั่งยืน)

แผนพัฒนาภาคตะวันออก

โครงการแก้ไขปัญหามลพิษทางอากาศดีไปไม่ภาคตะวันออก  
กิจกรรมหลัก อนุรักษ์ทรัพยากรป่าไม้อย่างมีส่วนร่วมภาคตะวันออก  
กิจกรรม บริหารจัดการป่าชุมชนเพื่อพัฒนาคุณภาพชีวิต



**รายละเอียดแผนงานและแผนการใช้จ่ายเงิน**  
**งบประมาณรายจ่าย ประจำปีงบประมาณ พ.ศ. ๒๕๖๒**  
**แผนงานบูรณาการพัฒนาพื้นที่ระดับภาค**  
**(ด้านการจัดการน้ำและสร้างการเติบโตบนคุณภาพชีวิตที่เป็นมิตรกับสิ่งแวดล้อมอย่างยั่งยืน)**  
**โครงการแก้ไขปัญหาทรัพยากรธรรมชาติและสิ่งแวดล้อมภาคตะวันออก**  
**กิจกรรมหลักอนุรักษ์ทรัพยากรป่าไม้อย่างมีส่วนร่วมภาคตะวันออก**  
**กิจกรรมบริหารจัดการป่าชุมชนเพื่อพัฒนาคุณภาพชีวิต**

**หน่วยงานรับผิดชอบ**

สำนักจัดการป่าชุมชน กรมป่าไม้

สำนักจัดการทรัพยากรป่าไม้ที่ ๙ (ชลบุรี)

สำนักจัดการทรัพยากรป่าไม้ที่ ๙ สาขาปราจีนบุรี

**สรุปสาระสำคัญ**

ภาคตะวันออกเป็นภาคที่มีพื้นที่ไม่ใหญ่มาก มีลักษณะภูมิประเทศเป็นที่ราบสูงสลับกับภูเขาสูงชันมากมาย มีชายฝั่งทะเลที่เรียบยาวและโค้งเว้า พรมแดนติดทะเลอ่าวไทยและประเทศกัมพูชา อีกทั้งยังเป็นแหล่งอุตสาหกรรมขนาดใหญ่ของประเทศ มีนิคมอุตสาหกรรมตั้งอยู่มากมาย ลักษณะภูมิอากาศภาคตะวันออกมีชายฝั่งทะเล และมีเทือกเขาเป็นแนวยาวเปิดรับลมมรสุมตะวันตกเฉียงใต้จากอ่าวไทยอย่างเต็มที่ จึงทำให้ภาคนี้มีฝนตกชุกหนาแน่น อุณหภูมิของภาคตะวันออก จะมีค่าสม่ำเสมอตลอดทั้งปี และมีความชื้นค่อนข้างสูง และมีปริมาณฝนมาก

กิจกรรมบริหารจัดการป่าชุมชนเพื่อพัฒนาคุณภาพชีวิตในภาคตะวันออก เป็นการจัดการป่าไม้ในรูปแบบของการเสริมสร้างความเข้มแข็งแก่ชุมชน เพื่อให้มีส่วนร่วมในการบริหารจัดการป่าได้อย่างมีประสิทธิภาพสอดคล้องกับภูมิประเทศและความต้องการของราษฎรในชุมชนในการจัดการป่าไม้ เช่น ควบคุม ดูแล รักษา หรือบำรุงป่า โดยเน้นการสนับสนุนให้กลุ่มราษฎรในชุมชนเป็นผู้ช่วยพนักงานเจ้าหน้าที่และเป็นศูนย์กลางในการจัดการป่าชุมชน เจ้าหน้าที่รัฐมีหน้าที่ในการร่วมปฏิบัติให้การสนับสนุนความรู้ทางวิชาการ รวมทั้งเทคนิควิธีการต่างๆ ในการดำเนินงาน โดยมีหลักการพิจารณาที่สำคัญจากความต้องการและความพร้อมของชุมชนเป็นลำดับแรก

**รายละเอียดกิจกรรม**

(๑) งบประมาณ \_\_\_\_\_ ๔,๙๗๔,๖๐๐ \_\_\_\_\_ บาท

- งบดำเนินงาน \_\_\_\_\_ ๔,๑๒๔,๖๐๐ \_\_\_\_\_ บาท

- งบลงทุน \_\_\_\_\_ ๒,๕๐๐,๐๐๐ \_\_\_\_\_ บาท

- งบอุดหนุน \_\_\_\_\_ ๒,๕๕๐,๐๐๐ \_\_\_\_\_ บาท

(๒) สถานที่/พื้นที่ดำเนินการ

ป่าชุมชนในพื้นที่ ๖ จังหวัด ภาคตะวันออก ได้แก่ ชลบุรี ระยอง จันทบุรี ตราด ฉะเชิงเทราและปราจีนบุรี

(๓) วัตถุประสงค์

๑) เพื่อส่งเสริมการจัดการป่าไม้โดยให้ชุมชนเข้ามามีส่วนร่วมในการบริหารจัดการควบคุม ดูแล รักษา หรือบำรุงป่า พัฒนาสิ่งแวดล้อมและการใช้ประโยชน์ภายใต้หลักการความสมดุลและยั่งยืน

๒) เพื่อส่งเสริมการพัฒนาป่าไม้ควบคู่ไปกับการสร้างความเข้มแข็งของชุมชน ภายใต้หลักการตามแนวทางปรัชญาเศรษฐกิจพอเพียง โดยมุ่งหวังให้ชุมชนมีความพร้อมและร่วมจัดการป่าไม้ได้อย่างมีประสิทธิภาพ

๓) เพื่อส่งเสริมและพัฒนาความร่วมมือของชุมชน องค์การภาคเอกชนและหน่วยงานของรัฐ ให้มีบทบาทและความเข้มแข็งในการบริหารจัดการป่าอย่างต่อเนื่อง



## (๔) เป้าหมาย/ตัวชี้วัด

เป้าหมาย / ตัวชี้วัด	หน่วยนับ	ปี ๒๕๖๑	ปี ๒๕๖๒	ปี ๒๕๖๓	ปี ๒๕๖๔	ปี ๒๕๖๕
- ราษฎรในชุมชนได้รับการส่งเสริมให้มีส่วนร่วมในการบริหารจัดการป่าชุมชน	หมู่บ้าน		๓๕			
- ร้อยละของการมีส่วนร่วมของทุกภาคส่วนในการบริหารจัดการป่าชุมชน	ร้อยละ		๘๐			

## (๕) แผนการปฏิบัติงาน

กิจกรรมที่ปฏิบัติ		แผนการปฏิบัติงาน													
		ต.ค.	พ.ย.	ธ.ค.	ม.ค.	ก.พ.	มี.ค.	เม.ย.	พ.ค.	มิ.ย.	ก.ค.	ส.ค.	ก.ย.	รวม	
ตัวชี้วัด : ราษฎรในชุมชนได้รับการส่งเสริมให้มีส่วนร่วมในการบริหารจัดการป่าชุมชน	หมู่บ้าน	๓๕	๓๕	๓๕	๓๕	๓๕	๓๕	๓๕	๓๕	๓๕	๓๕	๓๕	๓๕	๓๕	๓๕
กิจกรรมส่งเสริมการบริหารจัดการป่าชุมชน	ส่งเสริมและประชาสัมพันธ์	หมู่บ้าน	←												๓๕ หมู่บ้าน
	บริหารจัดการพื้นที่โดยการสนับสนุนจากภาครัฐ	หมู่บ้าน	←												๓๕ หมู่บ้าน
	อำนวยความสะดวกและติดตามผลการดำเนินงาน	หมู่บ้าน	←												๓๕ หมู่บ้าน
กิจกรรมสร้างป่าต้นน้ำอาหารชุมชน	ไร่	←													๔๐๐ ไร่
กิจกรรมเครือข่ายป่าชุมชนเพื่อพิทักษ์ป่าระดับจังหวัด	จังหวัด	←													๕ จังหวัด
กิจกรรมจัดทำเส้นทางศึกษาธรรมชาติในป่าชุมชน	กิโลเมตร	←													๖ กิโลเมตร

## (๖) แผนการใช้จ่ายเงิน

งบรายจ่าย	แผนการใช้จ่ายเงิน													
	ต.ค.	พ.ย.	ธ.ค.	ม.ค.	ก.พ.	มี.ค.	เม.ย.	พ.ค.	มิ.ย.	ก.ค.	ส.ค.	ก.ย.	รวม	
งบดำเนินงาน	๓๒๕,๖๐๐	๒,๒๖๖,๕๐๐	๘๗๗,๗๐๐	๒๒๕,๘๐๐	๒๔๕,๕๐๐	๑๕๕,๘๐๐	๒๑๕,๗๐๐	๒๑๕,๕๐๐	๑๕๗,๒๐๐	๒๕๗,๖๐๐	๒๕๐,๖๐๐	๑๕๐,๐๐๐	๑๕๐,๐๐๐	๕,๑๒๘,๖๐๐
งบลงทุน	-	-	๘๐๐,๐๐๐	-	๒๐๐,๐๐๐	-	-	๖๐๐,๐๐๐	-	๓๖๐,๐๐๐	-	-	-	๒,๒๖๐,๐๐๐
งบเงินอุดหนุน	๒๘๕,๐๐๐	๒๘๕,๐๐๐	๒๘๕,๕๐๐	๒๗๗,๖๐๐	๑๗๗,๐๐๐	๑๘๕,๐๐๐	๒๗๐,๐๐๐	๒๗๕,๖๐๐	๑๗๕,๕๐๐	๑๘๕,๐๐๐	๒๗๗,๖๐๐	๑๗๗,๖๐๐	๑๗๗,๖๐๐	๒,๕๕๐,๐๐๐
รวม	๖๑๐,๖๐๐	๑,๕๕๖,๕๐๐	๑,๓๖๘,๒๐๐	๕๐๒,๘๐๐	๕๖๘,๕๐๐	๓๓๗,๘๐๐	๓๘๕,๖๐๐	๕๕๑,๕๐๐	๓๓๒,๗๐๐	๕๓๗,๖๐๐	๕๒๗,๒๐๐	๓๒๗,๖๐๐	๓๒๗,๖๐๐	๘,๕๗๕,๖๐๐

## (๗) การจัดสรรงบประมาณ

## หน่วยปฏิบัติ

- ๑) ปฏิบัติงานในพื้นที่สวนกลาง วงเงิน - บาท
- ๒) ปฏิบัติงานในพื้นที่ภูมิภาค วงเงิน ๘,๙๓๗,๘๖๐๐ บาท

## หน่วยเบิกจ่าย

- ๑) เบิกจ่ายสวนกลาง วงเงิน - บาท
- ๒) เบิกจ่ายส่วนภูมิภาค วงเงิน ๘,๙๓๗,๘๖๐๐ บาท



**(๘) เกณฑ์การจัดสรรงบประมาณ**

๑) พิจารณาคัดเลือกหมู่บ้านเป้าหมายของโครงการ ซึ่งขึ้นอยู่กับความต้องการของชุมชน โดยชุมชนจะต้องเสนอคำขอจัดทำโครงการป่าชุมชน ผ่านหน่วยงานที่เกี่ยวข้องให้กรมป่าไม้พิจารณารายละเอียดอนุมัติ ตามแบบ ปชช. ๑ - ๓ ซึ่งจะ เป็นข้อมูลที่ใช้ให้เห็นว่าชุมชนมีความต้องการและมีความพร้อมที่จะดำเนินโครงการดังกล่าว

๒) พิจารณาจัดสรรแผนการปฏิบัติงานและหมู่บ้านเป้าหมาย ตามศักยภาพของหน่วยงานและเจ้าหน้าที่ส่งเสริมฯ ที่รับผิดชอบ

๓) การพิจารณาจัดสรรแผนการปฏิบัติงานและงบประมาณ ให้มีความสำคัญกับการกระจายให้ครอบคลุมทั่วพื้นที่กลุ่มจังหวัดภาคตะวันออก

๔) การจัดสรรงบประมาณเป็นไปตามค่าใช้จ่ายต่อหน่วยของกิจกรรม และจำนวนหมู่บ้านเป้าหมายที่ได้รับ

**(๙) ผลที่คาดว่าจะได้รับ**

๑) เกิดการร่วมกันจัดการป่าไม้ โดยให้ชุมชนมีส่วนร่วมในการบริหารจัดการ ควบคุม ดูแล รักษา หรือบำรุงป่า พัฒนาสิ่งแวดล้อม และการใช้ประโยชน์ภายใต้กฎหมายและหลักการความยั่งยืน

๒) เกิดการพัฒนาป่าไม้และสร้างความเข้มแข็งของชุมชนควบคู่กันไป ตามแนวทางเศรษฐกิจพอเพียงให้ชุมชนสงบสุขพร้อมด้วยความสมบูรณ์ของทรัพยากรป่าไม้ดินและน้ำ

๓) เกิดการบริหารจัดการป่าโดยการมีส่วนร่วมจากทุกภาคส่วน เพื่อเป็นประโยชน์และเพิ่มมูลค่าทางด้านเศรษฐกิจต่อครัวเรือน รวมทั้งเป็นการปรับปรุงคุณภาพชีวิตของชุมชนให้ดีขึ้น

**(๑๐) ข้อมูล/รายละเอียดอื่นๆ (ถ้ามี)**

๑) .....

๒) .....

\*\*\*\*\*



สผส.62/5

สรุปการจัดสรรงบประมาณ ประจำปีงบประมาณ พ.ศ. 2562

แผนงานบูรณาการพัฒนาพื้นที่ระดับภาค (ด้านการจัดการน้ำและสร้างการเติบโตบนคุณภาพชีวิตที่เป็นมิตรกับสิ่งแวดล้อมอย่างยั่งยืน)

โครงการแก้ไขปัญหาท้องถิ่นภาคตะวันออกเฉียงเหนือและพื้นที่ลุ่มน้ำภาคตะวันออกเฉียงเหนือ

กิจกรรมหลักศูนย์ทรัพยากรน้ำไม่อย่างมีส่วนร่วมภาคตะวันออกเฉียงเหนือ

กิจกรรมบริหารจัดการป่าชุมชนเพื่อพัฒนาคุณภาพชีวิต

หน่วยปฏิบัติ	เป้าหมายตัวชี้วัด รายการในชุมชน ได้รับการส่งเสริม ให้มีส่วนร่วมในการ บริหารจัดการป่า ชุมชนจำนวน 35 หมู่บ้าน	กิจกรรมส่งเสริมการบริหารจัดการป่าชุมชน				แผนปฏิบัติงาน				กิจกรรมส่งเสริมการบริหารจัดการป่าชุมชน				กิจกรรมสร้างป่าต้นน้ำอาหารชุมชน				กิจกรรมเครือข่ายป่าชุมชนเพื่อสุขภาพ			
		การบริการ จัดการพื้นที่ โดย การสนับสนุนจาก ภาครัฐ (หมู่บ้าน)		อำนวยความสะดวก ติดตามผลการ ดำเนินงาน (หมู่บ้าน)		กิจกรรมสร้างป่า ต้นน้ำอาหารชุมชน		ประจักษ์ผลอย่าง ชุมชนเพื่อสุขภาพ ระดับจังหวัด (จังหวัด)		กิจกรรมจัดทำ แผนงานศึกษา ธรรมชาติไปชุมชน (กิจกรรม)		งบดำเนินงาน		งบดำเนินงาน		งบดำเนินงาน		งบดำเนินงาน			
		ส่งเสริมและ ประชาสัมพันธ์ (หมู่บ้าน)	35	35	35	35	400	5	6	รวม	รวม	ค่าใช้สอย	ค่าวัสดุ	รวม	รวม	ค่าใช้สอย	ค่าวัสดุ	รวม	รวม		
		35	-	-	-	400	5	6	105,000	2,450,000	2,555,000	2,000,000	2,000,000	2,000,000	2,000,000	1,783,600	1,783,600	1,783,600	1,783,600		
1	หน่วยปฏิบัติงานส่วนกลาง																				
1.1	สำนักจัดการป่าชุมชน																				
2	หน่วยปฏิบัติงานส่วนภูมิภาค																				
2.1	สำนักงานจัดการทรัพยากรป่าไม้ 1 - 13 และ 10 สาขา																				
2.2	จังหวัด																				
1	จังหวัดชลบุรี	6	6	6	6	100	1	1	18,900	438,900	500,000	500,000	500,000	500,000	172,800	172,800	172,800	172,800			
	ศูนย์ป่าไม้ชลบุรี	6	6	6	6	100	1	1	18,900	438,900	500,000	500,000	500,000	500,000	172,800	172,800	172,800	172,800			
2	จังหวัดระยอง	8	8	8	8	100	1	1	23,000	563,000	500,000	500,000	500,000	500,000	456,300	456,300	456,300	456,300			
	ศูนย์ป่าไม้ระยอง	8	8	8	8	100	1	1	23,000	563,000	500,000	500,000	500,000	500,000	456,300	456,300	456,300	456,300			
3	จังหวัดจันทบุรี	10	10	10	10	100	1	1	27,400	727,400	700,000	700,000	700,000	700,000	533,300	533,300	533,300	533,300			
	ศูนย์ป่าไม้จันทบุรี	10	10	10	10	100	1	1	27,400	727,400	700,000	700,000	700,000	700,000	533,300	533,300	533,300	533,300			
4	จังหวัดตราด	6	6	6	6	100	1	1	18,900	438,900	420,000	420,000	420,000	420,000	417,800	417,800	417,800	417,800			
	ศูนย์ป่าไม้ตราด	6	6	6	6	100	1	1	18,900	438,900	420,000	420,000	420,000	420,000	417,800	417,800	417,800	417,800			
5	จังหวัดฉะเชิงเทรา	-	-	-	-	-	1	1	-	-	-	-	-	-	-	-	-	-	-		
	ศูนย์ป่าไม้ฉะเชิงเทรา	-	-	-	-	-	1	1	-	-	-	-	-	-	-	-	-	-	-		
6	จังหวัดปราจีนบุรี	5	5	5	5	-	1	1	16,800	366,600	350,000	350,000	350,000	350,000	203,400	203,400	203,400	203,400			
	ศูนย์ป่าไม้ปราจีนบุรี	5	5	5	5	-	1	1	16,800	366,600	350,000	350,000	350,000	350,000	203,400	203,400	203,400	203,400			

อสผส.62/5-01





สรุปการจัดสรรงบประมาณ ประจำปีงบประมาณ พ.ศ. 2562

แผนงานบูรณาการพัฒนาพื้นที่ระดับภาค (ด้านการจัดการน้ำและสร้างการเติบโตบนคุณภาพชีวิตที่เป็นมิตรกับสิ่งแวดล้อมอย่างยั่งยืน)

โครงการแก้ไขปัญหาระบบชลประทานและสร้างเสถียรภาพและสิ่งแวดล้อมภาคตะวันออกเฉียงเหนือ

กิจกรรมพัฒนาระบบชลประทานอย่างยั่งยืน

กิจกรรมบริหารจัดการน้ำอย่างยั่งยืน

สผส.62/5

หน่วยปฏิบัติ	หน่วยเบิกจ่าย	แผนการใช้จ่ายเงิน										รวมทั้งสิ้น	
		กิจกรรมพัฒนาคุณภาพชีวิตของเกษตรกร					งบดำเนินงาน						
		งบดำเนินงาน		รวม	งบลงทุน	รวม	ค่าใช้สอย	รวม	ค่าวัสดุ	รวม	งบลงทุน		รวม
		ค่าใช้สอย	ค่าวัสดุ										
รวมงบประมาณทั้งสิ้น		187,200	52,800	240,000	2,400,000	2,640,000	2,043,600	2,085,000	4,128,600	2,400,000	2,450,000	8,978,600	
1 หน่วยปฏิบัติงานส่วนกลาง		-	-	-	-	-	-	-	-	-	-	-	
1.1 สำนักงานกลาง		-	-	-	-	-	-	-	-	-	-	-	
2 หน่วยปฏิบัติงานส่วนภูมิภาค		187,200	52,800	240,000	2,400,000	2,640,000	2,043,600	2,085,000	4,128,600	2,400,000	2,450,000	8,978,600	
2.1 สำนักงานชลประทาน		-	-	-	-	-	-	-	-	-	-	-	
2.2 จังหวัด		187,200	52,800	240,000	2,400,000	2,640,000	2,043,600	2,085,000	4,128,600	2,400,000	2,450,000	8,978,600	
1 จังหวัดชลบุรี	สบป.9 (ชลบุรี)	31,200	8,800	40,000	400,000	440,000	216,500	515,200	731,700	400,000	420,000	1,551,700	
2 จังหวัดระยอง	สบป.9 (ชลบุรี)	31,200	8,800	40,000	400,000	440,000	504,100	515,200	1,019,300	400,000	560,000	1,979,300	
3 จังหวัดจันทบุรี	สบป.9 (ชลบุรี)	31,200	8,800	40,000	400,000	440,000	504,100	515,200	1,019,300	400,000	560,000	1,979,300	
4 จังหวัดตราด	สบป.9 (ชลบุรี)	31,200	8,800	40,000	400,000	440,000	585,300	515,400	1,100,700	400,000	700,000	2,200,700	
5 จังหวัดฉะเชิงเทรา	สบป.9 (ชลบุรี)	31,200	8,800	40,000	400,000	440,000	461,500	515,200	976,700	400,000	420,000	1,796,700	
6 จังหวัดปราจีนบุรี	สบป.9 (ชลบุรี)	31,200	8,800	40,000	400,000	440,000	234,600	8,800	243,400	400,000	420,000	1,796,700	
7 จังหวัดนครราชสีมา	สบป.9 (ชลบุรี)	31,200	8,800	40,000	400,000	440,000	234,600	8,800	243,400	400,000	420,000	1,796,700	
8 จังหวัดขอนแก่น	สบป.9 (ชลบุรี)	31,200	8,800	40,000	400,000	440,000	41,600	15,200	56,800	400,000	360,000	806,600	
9 จังหวัดอุดรธานี	สบป.9 (ชลบุรี)	31,200	8,800	40,000	400,000	440,000	41,600	15,200	56,800	400,000	360,000	806,600	

สงวนลิขสิทธิ์เอกสาร 62/5/ผ

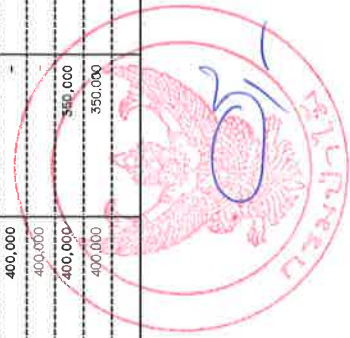

แผนงาน บูรณาการพัฒนามาพื้นที่ระดับภาค (ด้านการจัดการน้ำและสร้าง  
การเติบโตบนคุณภาพชีวิตที่เป็นมิตรกับสิ่งแวดล้อมอย่างยั่งยืน)

แผนพัฒนาภาคตะวันออก

โครงการแก้ไขปัญหาทรพยากรธรรมชาติป่าไม้ภาคตะวันออก  
กิจกรรมหลัก อนุรักษ์ทรัพยากรป่าไม้อย่างมีส่วนร่วมภาคตะวันออก  
กิจกรรม น้อมนำศาสตร์พระราชามาให้คนอยู่ร่วมกับป่าอย่างยั่งยืน

รายละเอียดประกอบงบประมาณรายจ่าย

ประจำปีงบประมาณ พ.ศ. 2562

แผนงานบูรณาการพัฒนาพื้นที่ระดับภาค (ด้านการจัดการน้ำและสร้างการเติบโต

บนคุณภาพที่เป็นมิตรกับสิ่งแวดล้อมอย่างยั่งยืน)

โครงการแก้ไขปัญหาทรัพยากรธรรมชาติและสิ่งแวดล้อมภาคตะวันออก

กิจกรรมหลักอนุรักษ์ทรัพยากรป่าไม้อย่างมีส่วนร่วมภาคตะวันออก

กิจกรรมน้อมนำศาสตร์พระราชามาให้คนอยู่ร่วมกับป่าอย่างยั่งยืน

หน่วยงานรับผิดชอบ

1. กรมป่าไม้ สำนักโครงการพระราชดำริและกิจการพิเศษ
2. สำนักจัดการทรัพยากรป่าไม้ที่ 9 (ชลบุรี)
3. โครงการอันเนื่องมาจากพระราชดำริ จำนวน 4 โครงการ

สรุปสาระสำคัญ

นับตั้งแต่พระบาทสมเด็จพระปรมินทรมหาภูมิพลอดุลยเดชได้เสด็จขึ้นเถลิงถวัลยราชสมบัติตลอดระยะเวลากว่า 70 ปีทรงเป็นศูนย์รวมจิตใจของปวงชนทั้งชาติด้วยพระราชปณิธานอันแน่วแน่ที่จะทรงเสียสละประโยชน์สุขส่วนพระองค์เพื่อพสกนิกรชาวไทยสมดังที่ได้พระราชทานพระปฐมบรมราชโองการว่า **“เราจะครองแผ่นดินโดยธรรมเพื่อประโยชน์สุขแห่งมหาชนชาวสยาม”** พระองค์ทรงปฏิบัติพระราชกรณียกิจทุ่มเทพระวรกายพระกำลัง พระสติปัญญา พระวิริยอุตสาหะ ในการบำบัดทุกข์บำรุงสุขแก่อาณาประชาราษฎร์ด้วยพระราชหฤทัยที่มุ่งมั่น เพื่อประโยชน์สุขของประชาชนอย่างแท้จริง ด้วยพระอัจฉริยภาพในด้านต่างๆ ด้วยพระองค์เอง และด้วยพระปรีชาสามารถ การทรงงานของพระองค์เป็นการดำเนินงานในลักษณะทางสายกลางที่สอดคล้องกับวิถีชีวิตของสังคมไทยสามารถปฏิบัติได้จริงโดยทรงเน้น **“การพัฒนาคน”** เป็นตัวตั้ง ยึดหลักผลประโยชน์ของปวงชน การมีส่วนร่วมตัดสินใจของประชาชน ตลอดจนจรรยาบรรณสังคมที่มีความแตกต่างกันในแต่ละพื้นที่ และการพึ่งตนเองจนเป็นที่ประจักษ์แก่อาณาประชาราษฎร์ทั้งในประเทศและนานาชาติ โดยเฉพาะในด้านดิน น้ำ ป่าไม้ และสิ่งแวดล้อม กล่าวได้ว่าทุกรอยพระบาทที่ย่างก้าวไปทั่วทุกแห่งได้ช่วยนำความอุดมสมบูรณ์มาสู่ผืนแผ่นดินไทย ความสำเร็จของโครงการต่างๆสะท้อนถึงพระอัจฉริยภาพอันลึกซึ้งที่ทรงเข้าใจธรรมชาติอย่างถ่องแท้ ทรงใช้ธรรมชาตินั้นกลับมาแก้ไขให้เกิดประโยชน์แก่ประชาชนของพระองค์ ดังเห็นได้จากทรงพระราชทานพระราชดำริให้ส่วนราชการต่างๆ ดำเนินงานโครงการอันเนื่องมาจากพระราชดำริ เพื่อช่วยเหลือประชาชนทุกหมู่เหล่า ซึ่งทุกโครงการล้วนมีจุดมุ่งหมายที่สำคัญคือ **“ความอยู่ดีกินดีและความผาสุก”** ของประชาชนทั้งสิ้น จนถึงปัจจุบันมีโครงการอันเนื่องมาจากพระราชดำริที่ได้ทรงพระราชทานไว้มากกว่า 4,741 โครงการ

แม้พระบาทสมเด็จพระปรมินทรมหาภูมิพลอดุลยเดชจะทรงเสด็จสวรรคตแล้ว แต่ **“พระราชดำริ”** คือ แนวคิดและปรัชญา **“พระราชดำรัส”** คือ คำสั่งสอน ตักเตือน ให้สติ **“พระราชกรณียกิจ”** คือ หลักการทรงงาน และ **“พระราชจริยวัตร”** ของพระองค์ คือ การประพฤติตนเป็นแบบอย่างที่ดีแก่พวงพสกนิกรชาวไทย ซึ่งจะยังคงอยู่

/คู่แผ่นดิน...

คู่มือดินไทยตลอดไป ซึ่ง“ศาสตร์พระราชา” เหล่านี้ สามารถนำมาไปประยุกต์ใช้ได้ในทุกระดับ ตั้งแต่การประกอบกิจวัตรประจำวัน และสัมมาชีพของแต่ละ “บุคคล” ไปจนถึงการบริหารราชการแผ่นดิน เพื่อสร้างและพัฒนาประเทศให้ยั่งยืน และสมเด็จพระเจ้าอยู่หัวมหาวชิราลงกรณ บดินทรเทพยวรางกูรทรงมีพระราชปณิธานแน่วแน่ในการน้อมนำพระราชกรณียกิจของพระราชบิดา และพระราชมารดา ทั้งด้านการพัฒนาแหล่งน้ำ สวัสดิการสังคม การเกษตร สาธารณสุข การส่งเสริมอาชีพ และสิ่งแวดล้อมไปดำเนินตามรอยพระยุคลบาทของทั้งสองพระองค์ เพื่อเป็นการสืบสาน รักษา และขยายผลต่อยอดในสิ่งที่พระราชชนกและพระราชมารดา ได้ทรงวางแนวทางไว้ เพื่อให้ราษฎรของพระองค์ดำรงชีวิตด้วยความยั่งยืน ร่มเย็น และเป็นสุขสืบไป

กรมป่าไม้เป็นหน่วยงานที่สนองงานพระราชดำริด้านการอนุรักษ์ทรัพยากรป่าไม้มาอย่างต่อเนื่อง โดยมีจุดมุ่งหมายเพื่อการอนุรักษ์และพัฒนาทรัพยากรธรรมชาติและสิ่งแวดล้อมในพื้นที่โครงการพระราชดำริให้เกิดความสมดุลของระบบนิเวศ โดยการมีส่วนร่วมของทุกภาคส่วนเพื่อพัฒนาคุณภาพชีวิตของชุมชนท้องถิ่นให้ดีขึ้น และสามารถอยู่ร่วมกับป่าได้อย่างเกื้อกูลและยั่งยืนตามหลักปรัชญาเศรษฐกิจพอเพียง จึงได้น้อมนำ ขยายผล และเผยแพร่ “ศาสตร์พระราชา” เพื่อให้ประชาชนทุกหมู่เหล่าได้ประจักษ์ในพระอัจฉริยภาพในการทรงงานเพื่อปวงพสกนิกรชาวไทย พระราชกรณียกิจและแนวพระราชดำริ โดยเฉพาะด้านการอนุรักษ์ทรัพยากรป่าไม้ หลักการทรงงาน ตลอดจนหลักปรัชญาของเศรษฐกิจพอเพียง และเพื่อให้ชุมชนที่อยู่โดยรอบพื้นที่ป่าได้เกิดจิตสำนึกรักและหวงแหนในทรัพยากรธรรมชาติในท้องถิ่นของตนเอง และสามารถอยู่ร่วมกับป่าได้อย่างเกื้อกูลและยั่งยืนตลอดไป

ภาคตะวันออก มีพื้นที่ภาครวม 22.81 ล้านไร่ จำแนกเป็นพื้นที่ป่าไม้ 5.11 ล้านไร่ หรือคิดเป็นร้อยละ 22.2 ของพื้นที่ภาค ภาคตะวันออกเป็นภาคที่มีแหล่งท่องเที่ยวที่มีชื่อเสียงระดับนานาชาติหลายแห่ง แต่ปัจจุบันแหล่งท่องเที่ยวเหล่านี้กำลังประสบปัญหาสำคัญที่ส่งผลกระทบต่อการท่องเที่ยว คือ ปัญหาแหล่งท่องเที่ยวเสื่อมโทรมจากน้ำเสีย ขยะมูลฝอย และสิ่งปฏิกูลหมักหมม โดยเฉพาะปัญหาทรัพยากรธรรมชาติถูกทำลาย และพื้นที่ป่าถูกบุกรุกเพิ่มขึ้นจากการประกอบธุรกิจบริการด้านการท่องเที่ยว ตั้งแต่ปี 2556-2559 พื้นที่ป่าไม้ของภาคตะวันออกลดลงเฉลี่ยร้อยละ 0.15 ต่อปี และต่ำกว่าค่ามาตรฐานความสมดุลของระบบนิเวศ สาเหตุหลักเกิดจากการขยายตัวของเมือง พื้นที่เศรษฐกิจ และพื้นที่เกษตรกรรม โดยในปี 2559 มีพื้นที่ป่าไม้ ลดลงจากปี 2558 ร้อยละ 0.3 ซึ่งจังหวัดจันทบุรีมีพื้นที่ป่าไม้มากที่สุด ร้อยละ 25.5 ของพื้นที่ป่าไม้ภาค รองลงมาคือจังหวัดสระแก้ว และจังหวัดปราจีนบุรี ซึ่งปัจจุบันปัญหาทรัพยากรธรรมชาติและสิ่งแวดล้อมเสื่อมโทรม โดยเฉพาะการบุกรุกพื้นที่ป่าเพื่อการทำประโยชน์นอกการเกษตรที่มีแนวโน้มเพิ่มขึ้น ส่งผลกระทบต่อระบบนิเวศ ดังนั้น การดำเนินกิจกรรมน้อมนำศาสตร์พระราชามาให้คนอยู่ร่วมกับป่าอย่างยั่งยืน จะเป็นกระบวนการสร้างจิตสำนึกให้กับราษฎรตลอดจนเยาวชนในพื้นที่ ได้รู้สึกถึงความสำคัญ เกิดจิตสำนึกรัก และหวงแหนทรัพยากรป่าไม้ผ่านการน้อมนำศาสตร์พระราชามา โดยเฉพาะอย่างยิ่งแนวพระราชดำริในการอนุรักษ์และพัฒนาทรัพยากรป่าไม้ที่ได้ทรงพระราชทานไว้ อันจะเป็นการแก้ไขปัญหการบุกรุกทำลายป่าและหันมาร่วมกันฟื้นคืนความอุดมสมบูรณ์ให้กับระบบนิเวศได้อย่างยั่งยืนต่อไป



-3-

## รายละเอียดกิจกรรม

1. งบประมาณ	3,392,900	บาท
- งบดำเนินงาน	2,072,900	บาท
- งบลงทุน	1,320,000	บาท

## 2. สถานที่/พื้นที่ดำเนินการ

- ส่วนภูมิภาค โครงการอันเนื่องมาจากพระราชดำริ จำนวน 4 โครงการ ในพื้นที่จังหวัดชลบุรี ระยอง และจังหวัดจันทบุรี

## 3. วัตถุประสงค์

1. เพื่อนำเสนอ ขยายผล และเผยแพร่ “ศาสตร์พระราชา” เพื่อให้ประชาชนทุกหมู่เหล่า ได้ประจักษ์ในพระอัจฉริยภาพในการทรงงานเพื่อปวงพสกนิกรชาวไทย

2. เพื่อให้ชุมชนที่อยู่โดยรอบพื้นที่ป่าได้เกิดจิตสำนึกรักและหวงแหนในทรัพยากรธรรมชาติ ในท้องถิ่นของตนเอง และสามารถอยู่ร่วมกับป่าได้อย่างเกื้อกูลและยั่งยืน

## 4. เป้าหมาย/ตัวชี้วัด

เป้าหมาย/ตัวชี้วัด	หน่วยนับ	ปี 2561	ปี 2562	ปี 2563	ปี 2564	ปี 2565
ราษฎรในพื้นที่ได้นำศาสตร์พระราชามาให้คนอยู่ร่วมกับป่าอย่างยั่งยืน	แห่ง	-	4	6	9	11
งบประมาณ	บาท	-	3,392,900	4,467,300	5,954,500	7,211,300

## 5. แผนการปฏิบัติงาน

กิจกรรมที่ปฏิบัติ	หน่วยนับ	แผนการปฏิบัติงาน											รวม		
		ต.ค.	พ.ย.	ธ.ค.	ม.ค.	ก.พ.	มี.ค.	เม.ย.	พ.ค.	มิ.ย.	ก.ค.	ส.ค.		ก.ย.	
ตัวชี้วัด : ราษฎรในพื้นที่ได้นำศาสตร์พระราชามาให้คนอยู่ร่วมกับป่าอย่างยั่งยืน	แห่ง	←													4
เพาะชำหญ้าแฝก	กล้า	←													800,000
กิจกรรมอบรมศาสตร์พระราชา	รุ่น	←													3
กิจกรรมการรณรงค์ปลูกต้นไม้ในวันสำคัญ	งาน	←													4
กิจกรรมครูป่าไม้สืบสานแนวพระราชดำริ	งาน	←													4
งานอำนวยความสะดวกและประสานการดำเนินงานโครงการ	งาน	←													4

/6. แผนการ...



ศูนย์บริการจัดสรรงบประมาณ ประจำปีงบประมาณ พ.ศ. 2562  
 แผนงานบูรณาการพัฒนางานในพื้นที่ระดับภาค (ดำเนินการจัดการเรียนการสอนตามภาพลักษณ์ที่เป็นมิตรกับสิ่งแวดล้อมอย่างยั่งยืน)  
 โครงการนำร่องโครงการรณรงค์และส่งเสริมการลดปริมาณขยะ  
 กิจกรรมหลักของศูนย์ฯ ที่ขยายจากนำร่องไปยังพื้นที่ส่วนร่วมอย่างยั่งยืน  
 กิจกรรมรณรงค์ลดปริมาณขยะที่โรงเรียนให้คนอยู่ร่วมกับป่าอย่างยั่งยืน

หน่วยงาน	หน่วยเบิกจ่าย	รหัสโครงการ	ชื่อโครงการ	แผนปฏิบัติงาน					แผนการใช้จ่ายเงิน				รวมทั้งสิ้น	
				เพื่อเข้าทำสัญญา		กิจกรรมตามศาสตร์หรือวิชาชีพ	กิจกรรมการประชาสัมพันธ์	กิจกรรมการดำเนินงาน	งบดำเนินงาน		รวม			
				ค่าจ้าง	ค่าวัสดุ				ค่าใช้สอย	ค่าวัสดุ				
4	4	4	4	4	4	4	4	4	4	4	4	4	4	4
1. หน่วยปฏิบัติงานส่วนกลาง	รวมงบประมาณทั้งสิ้น (บาท)			800,000	600,000	295,200	960,000	480,000	337,700	1,472,900	600,000	2,072,900	1,320,000	3,392,900
2. หน่วยปฏิบัติงานส่วนภูมิภาค				-	-	-	-	-	-	-	-	-	-	-
2.1 สำนักจัดการทรัพยากรป่าไม้ที่ 1-13 และสาขา				1,320,000	800,000	295,200	960,000	480,000	337,700	1,472,900	600,000	2,072,900	1,320,000	3,392,900
2.2 จังหวัด				-	-	-	-	-	-	-	-	-	-	-
ภาคตะวันออกเฉียงเหนือ				1,320,000	800,000	295,200	960,000	480,000	337,700	1,472,900	600,000	2,072,900	1,320,000	3,392,900
1. จังหวัดชลบุรี				330,000	200,000	96,400	240,000	120,000	100,000	408,400	150,000	558,400	350,000	888,400
ศูนย์ป่าไม้ชลบุรี				330,000	200,000	96,400	240,000	120,000	100,000	408,400	150,000	558,400	350,000	888,400
โครงการอนุรักษ์ทรัพยากรป่าไม้ในพื้นที่รอยต่อ 5 จังหวัด (ภาคตะวันออก) จังหวัดชลบุรี				330,000	200,000	96,400	240,000	120,000	100,000	408,400	150,000	558,400	350,000	888,400
ศูนย์ป่าไม้ระยอง				330,000	200,000	96,400	240,000	120,000	100,000	408,400	150,000	558,400	350,000	888,400
โครงการอนุรักษ์ทรัพยากรป่าไม้ในพื้นที่รอยต่อ 5 จังหวัด (ภาคตะวันออก) จังหวัดระยอง				330,000	200,000	96,400	240,000	120,000	100,000	408,400	150,000	558,400	350,000	888,400
3. จังหวัดจันทบุรี				660,000	400,000	98,400	480,000	240,000	137,700	656,100	300,000	956,100	660,000	1,616,100
ศูนย์ป่าไม้จันทบุรี				660,000	400,000	98,400	480,000	240,000	137,700	656,100	300,000	956,100	660,000	1,616,100
โครงการอนุรักษ์ทรัพยากรป่าไม้ในพื้นที่รอยต่อ 5 จังหวัด (ภาคตะวันออก) จังหวัดจันทบุรี				660,000	400,000	98,400	480,000	240,000	137,700	656,100	300,000	956,100	660,000	1,616,100
ศูนย์ป่าไม้พิจิตรบุรี				330,000	200,000	96,400	240,000	120,000	100,000	408,400	150,000	558,400	350,000	888,400
โครงการอนุรักษ์ทรัพยากรป่าไม้ในพื้นที่รอยต่อ 5 จังหวัด (ภาคตะวันออก) จังหวัดพิจิตรบุรี				330,000	200,000	96,400	240,000	120,000	100,000	408,400	150,000	558,400	350,000	888,400
โครงการพัฒนาป่าไม้ศูนย์ศึกษาการพัฒนาเขตรักษาพันธุ์สัตว์ป่าห้วยขาแข้งเนื่องมาจากพระราชดำริ				330,000	200,000	96,400	240,000	120,000	100,000	408,400	150,000	558,400	350,000	888,400

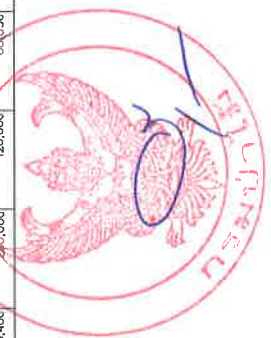

หมายเหตุ :  
 1. สำหรับหน่วยงานที่มีหน่วยงานปฏิบัติงานเป็นศูนย์หรือสถาน ให้ระบุชื่อหน่วยงานให้จังหวัด และจัดทำรายละเอียดส่งให้โครงการ  
 2. สำนักจัดการทรัพยากรป่าไม้ให้จัดสรรงบประมาณเฉพาะวงเงินที่จัดสรรไว้ก่อนแล้วตามจำนวนภายใต้คำสั่งนี้

แผนงาน บูรณาการพัฒนามาพื้นที่ระดับภาค (ด้านการจัดการน้ำและสร้าง  
การเติบโตบนคุณภาพชีวิตที่เป็นมิตรกับสิ่งแวดล้อมอย่างยั่งยืน)

แผนพัฒนาภาคตะวันออก

โครงการแก้ไขปัญหาระบบสุขภาพประชาชนตำบลป่าไม้ภาคตะวันออก  
กิจกรรมหลัก อนุรักษ์ทรัพยากรป่าไม้อย่างมีส่วนร่วมภาคตะวันออก  
กิจกรรม ราษฎรอาสาสมัครพิทักษ์ป่า (รสทป.)



รายละเอียดประกอบงบประมาณรายจ่าย

ประจำปีงบประมาณ พ.ศ. ๒๕๖๒

แผนงานบูรณาการพัฒนาพื้นที่ระดับภาค (ด้านการจัดการน้ำและสร้างการ

เติบโตบนคุณภาพชีวิตที่เป็นมิตรกับสิ่งแวดล้อมอย่างยั่งยืน)

โครงการแก้ปัญหาทรัพยากรธรรมชาติและสิ่งแวดล้อมภาคตะวันออก

กิจกรรมหลักอนุรักษ์ทรัพยากรป่าไม้อย่างมีส่วนร่วมภาคตะวันออก

กิจกรรมราษฎรอาสาสมัครพิทักษ์ป่า(รสทป.)

หน่วยงานรับผิดชอบ

สำนักป้องกันรักษาป่าและควบคุมไฟป่า กรมป่าไม้

สำนักจัดการทรัพยากรป่าไม้ที่ ๙ (ชลบุรี)

สำนักจัดการทรัพยากรป่าไม้ที่ ๙ สาขาปราจีนบุรี

สรุปสาระสำคัญ

การอนุรักษ์ทรัพยากรป่าไม้ของประเทศโดยภาครัฐ รัฐบาลได้ตระหนักถึงปัญหาการลดลงของพื้นที่ป่าไม้ภาคตะวันออกเสมอมา มีการเพิ่มมาตรการป้องกันและปราบปรามการบุกรุกทำลายทรัพยากรป่าไม้อย่างต่อเนื่อง ซึ่งผลการดำเนินการที่ผ่านมา ยังไม่สามารถยุติปัญหาดังกล่าวได้อย่างสมบูรณ์ โดยมีสาเหตุมาจากการขาดงบประมาณ วัสดุครุภัณฑ์ต่างๆ และอัตราค่าจ้างหน้าที่ประกอบกันราษฎรที่อาศัยใกล้เขตพื้นที่ภาคตะวันออกยังขาดความรู้ ความเข้าใจ ในเรื่องการอนุรักษ์ทรัพยากรป่าไม้ และการใช้ทรัพยากร ธรรมชาติอย่างยั่งยืนกรมป่าไม้จึงได้ปรับทิศทางการบริหารจัดการป่าไม้ โดยมุ่งเน้นการอนุรักษ์ควบคู่กับการพัฒนาให้เป็นไปอย่างสมดุลในแนวทางการสร้างแนวร่วมในการดูแลทรัพยากรป่าไม้จากภาคประชาสังคมให้เกิดจิตสำนึกในการอนุรักษ์และตระหนักถึงคุณค่าของทรัพยากรป่าไม้ นอกจากการมีส่วนร่วมกับองค์กรภาครัฐ เอกชน ชุมชน และประชาชนเป้าหมายในท้องถิ่นพร้อมกับปรับปรุงบทบาทผู้นำชุมชน เจ้าหน้าที่ป่าไม้ ข้าราชการ หน่วยงานอื่นให้เป็นนักส่งเสริม เพื่อประชาสัมพันธ์เผยแพร่สร้างแนวร่วมในการพัฒนาป่าไม้ทุกรูปแบบ ต่อประชาชนทุกกลุ่ม ให้เกิดจิตสำนึกในการอนุรักษ์ทรัพยากรธรรมชาติและตระหนักถึงคุณค่าของทรัพยากรป่าไม้

สมเด็จพระนางเจ้าฯพระบรมราชินีนาถ ในรัชกาลที่ ๙ ทรงมีพระราชปณิธาน และพระราชประสงค์ให้คนกับป่าอยู่ร่วมกันได้อย่างสันติสุข โดยพึ่งพาอาศัยซึ่งกันและกัน และทรงต้องการเปลี่ยนแปลงทัศนคติพฤติกรรมของราษฎร จากผู้บุกรุกทำลายป่าให้เป็นผู้ดูแลรักษาและใช้ประโยชน์จากป่าอย่างยั่งยืน ซึ่งจะเป็นวิธีการที่ดีที่สุด ในการหยุดยั้งการทำลายป่า โดยการสร้างจิตสำนึกร่วมกัน ของราษฎรในพื้นที่ภาคตะวันออก ตั้งแต่ระดับหมู่บ้านจนถึงระดับชุมชนใหญ่ให้มีอุดมการณ์ร่วมกัน ระหว่างเจ้าหน้าที่ของรัฐกับราษฎรในพื้นที่ภาคตะวันออกเกิดความรักหวงแหน และความเป็นเจ้าของป่าร่วมกัน ซึ่งการจัดฝึกอบรมตามโครงการราษฎรอาสาสมัครพิทักษ์ป่า (รสทป.) จนจัดตั้งเป็นองค์กรราษฎรอาสาสมัครพิทักษ์ป่า(รสทป.) ในชุมชนเพื่อร่วมกันดูแลรักษาป่าในท้องถิ่นของตนเอง เป็นอีกแนวทางหนึ่งที่ส่งเสริมให้ราษฎรเข้ามามีส่วนร่วมในการอนุรักษ์ทรัพยากรป่าไม้ให้คงอยู่อย่างยั่งยืน

กรมป่าไม้ได้ดำเนินการจัดฝึกอบรมราษฎรอาสาสมัครพิทักษ์ป่า(รสทป.) ในพื้นที่ภาคตะวันออก ตั้งแต่ปี พ.ศ. ๒๕๕๑ จนถึงปีงบประมาณ พ.ศ. ๒๕๖๑ มีการจัดฝึกอบรมในส่วนของกรมป่าไม้จำนวน ๑๑ รุ่น มีผู้ที่ผ่านการฝึกอบรมแล้ว ประมาณ ๑,๑๓๒ คน ผู้ที่ผ่านการฝึกอบรมแล้ว กรมป่าไม้จะมอบผ้าผูกคอ “พิทักษ์ป่า เพื่อรักษาชีวิต” ซึ่งได้ขอพระราชทานพระบรมราชานุญาต จากสมเด็จพระนางเจ้าฯพระบรมราชินีนาถ ในรัชกาลที่ ๙ อัญเชิญพระนามาภิไธยย่อ สก. ประดับบนผ้าผูกคอ และมอบให้ราษฎรอาสาสมัคร

พิทักษ์ป่าหลังเสร็จการฝึกอบรมเพื่อเป็นศูนย์รวมจิตใจเป็นสิริมงคล และเป็นเครื่องยึดมั่นในอุดมการณ์ที่จะกระทำ ความดี สร้างความสามัคคีเป็นน้ำหนึ่งใจเดียวกันในการที่จะพิทักษ์รักษาดูแลพื้นที่ป่าไม้ให้เป็นสมบัติของแผ่นดินสืบไป สำหรับชุมชนหรือหมู่บ้านใดเมื่อผ่านการฝึกอบรมโครงการราษฎรอาสาสมัครพิทักษ์ป่า(รสทป.) ไปแล้ว จะมีการ รวมตัวของหมู่บ้านหรือชุมชน ในการอนุรักษ์ทรัพยากรป่าไม้ ในชุมชนของตนเอง จนมีการจัดตั้งเป็นองค์กรราษฎรอาสาสมัครพิทักษ์ป่า(รสทป.)ในพื้นที่ภาคตะวันออก เพื่อรักษาสภาพป่าที่มีความอุดมสมบูรณ์ และไม่ให้มีการลักลอบ ตัดไม้ทำลายป่า หรือบุกรุกพื้นที่ป่า อันจะนำไปสู่การขอพระราชทานธง "พิทักษ์ป่า เพื่อรักษาชีวิต" จากสมเด็จพระนางเจ้าฯ พระบรมราชินีนาถ ในรัชกาลที่ ๙ ตามโครงการธง "พิทักษ์ป่า เพื่อรักษาชีวิต" ต่อไป

ในการดำเนินการขององค์กรราษฎรอาสาสมัครพิทักษ์ป่า (รสทป.) เป็นกระบวนการสร้าง การมีส่วนร่วมของชุมชนในการป้องกันรักษาป่าและร่วมกันดูแลพื้นที่ป่าภาคตะวันออกให้คงอยู่ของราษฎร ในท้องถิ่นของตนเอง โดยยึดหลักธรรมาภิบาลในการเสริมสร้างและพัฒนาเครือข่ายความร่วมมือในการดูแลรักษาป่า ดังนั้น สมาชิกองค์กรราษฎรอาสาสมัครพิทักษ์ป่า (รสทป.) จะต้องได้รับการส่งเสริมและพัฒนาความรู้และโอกาสในการ เพิ่มพูนประสบการณ์ในด้านต่างๆ ให้ทันต่อสภาวะความเปลี่ยนแปลงของสังคม กรมป่าไม้จึงจัดโครงการสัมมนาเชิง ปฏิบัติการเจ้าหน้าที่และราษฎรอาสาสมัครพิทักษ์ป่า (รสทป.) ด้านการป้องกันรักษาป่าอย่างมีส่วนร่วม เพื่อพัฒนา ศักยภาพให้กับสมาชิกองค์กรราษฎรอาสาสมัครพิทักษ์ป่า(รสทป.) และเจ้าหน้าที่ของกรมป่าไม้ ให้มีความรู้เกี่ยวกับ การอนุรักษ์ทรัพยากรป่าไม้และการวางแผนการดำเนินการในการป้องกันรักษาป่าโดยการมีส่วนร่วมกับทุกภาคส่วนใน พื้นที่ เพื่อให้การดำเนินงานเป็นไปอย่างมีประสิทธิภาพและเกิดประสิทธิผลต่อการดูแลรักษาป่าอย่างยั่งยืน

**นโยบายและมติ ครม.ที่เกี่ยวข้อง**

๑. แผนพัฒนาเศรษฐกิจและสังคมแห่งชาติ ฉบับที่ ๑๒ (พ.ศ. ๒๕๖๐-๒๕๖๔) ให้น้อมนำหลักปรัชญาของเศรษฐกิจพอเพียงมาเป็นปรัชญานำทางในการพัฒนาประเทศอย่างต่อเนื่อง เพื่อมุ่งมั่นให้เกิดภูมิคุ้มกันและ มีการบริหารจัดการความเสี่ยงอย่างเหมาะสม พร้อมทั้งสร้างความมั่นคงของฐานทรัพยากรธรรมชาติและสิ่งแวดล้อม โดยการมีส่วนร่วมของทุกภาคส่วนในสังคมไทย เพื่อให้การพัฒนาประเทศสู่ความสมดุลและยั่งยืน

๒. นโยบายความมั่นคงแห่งชาติ (พ.ศ.๒๕๕๘ -๒๕๖๔) ที่เกี่ยวข้องกับภารกิจกระทรวง ทรัพยากรธรรมชาติและสิ่งแวดล้อมในประเด็น ๑.๒ เสริมสร้างกระบวนการมีส่วนร่วมของภาคประชาชน และท้องถิ่น ในการบริหารจัดการ การตรวจสอบ และการเฝ้าระวังการแสวงประโยชน์จากทรัพยากรธรรมชาติโดยมิชอบ รวมถึง เสริมสร้างให้ทุกภาคส่วนมีจิตสำนึกและตระหนักถึงสิทธิและหน้าที่ในการมีส่วนร่วมบริหารจัดการทรัพยากรธรรมชาติและ สิ่งแวดล้อมอย่างมั่นคงและยั่งยืน และสนับสนุนให้มีชุมชนต้นแบบ การจัดตั้งกลุ่มอาสาสมัคร การสร้างเครือข่าย ความร่วมมือกับภาคประชาชนในการบริหารจัดการทรัพยากรธรรมชาติและ และการควบคุมตรวจสอบกิจกรรมที่ทำลาย ทรัพยากรธรรมชาติและสิ่งแวดล้อม

๓. แผนแม่บทแก้ไขปัญหการทำลายทรัพยากรป่าไม้ การบุกรุกที่ดินของรัฐ และการบริหารจัดการ ทรัพยากรธรรมชาติอย่างยั่งยืน พ.ศ. ๒๕๕๘-๒๕๖๗ ประเด็นยุทธศาสตร์ที่ ๑ ผนึกกำลังป้องกันและปราบปรามการบุกรุก ทำลายทรัพยากรป่าไม้ กลยุทธ์ที่ ๑.๓ ส่งเสริมการมีส่วนร่วมในการป้องกันและปราบปรามการตัดไม้ทำลายป่า โดยการ ประสานความร่วมมือจากภาคเอกชน ภาคประชาชน และกลุ่มจิตอาสาในการร่วมยับยั้งการบุกรุกทำลายทรัพยากรป่า ไม้ ประเด็นยุทธศาสตร์ที่ ๒ ปลูกจิตสำนึกกริณป่าของแผ่นดิน กลยุทธ์ที่ ๒.๒ จัดตั้งองค์กรแนวร่วมภาคประชาชน เพื่อปลูกจิตสำนึก โดยการจัดตั้งองค์กรแนวร่วมภาคประชาชนเพื่อปลูกจิตสำนึก และเข้าร่วมกับหน่วยงานของรัฐ และประสานงานกับทุกภาคส่วน เพื่อให้มีการใช้ประโยชน์และดูแลรักษาทรัพยากรธรรมชาติและสิ่งแวดล้อมให้มีความ สมบูรณ์ สามารถสนับสนุนการพัฒนาเศรษฐกิจ สังคม และคุณภาพชีวิตได้อย่างยั่งยืน ภายใต้ระบบการจัดการพื้นที่ กับภารกิจของหน่วยงานและการเข้ามามีส่วนร่วมของประชาชนให้เกิดความตระหนักในการหวงแหนและป้องกัน รักษาทรัพยากรธรรมชาติมากขึ้น ตลอดจนส่งเสริมให้มีความร่วมมือระหว่างหน่วยงาน องค์กรแนวร่วมภาคประชาชน

ภายในประเทศกับหน่วยงาน และองค์กรแนวร่วมประชาคมโลก เพื่อให้เกิดกิจกรรมสนับสนุนการป้องกัน ปรามปรามการบุกรุก ทำลายทรัพยากรป่าไม้ประเด็นยุทธศาสตร์ที่ ๔ พื้นฟูและดูแลรักษาป่าอย่างยั่งยืนกลยุทธ์ที่ ๔.๑ จัดระบบการดูแลรักษาทรัพยากรป่าไม้อย่างยั่งยืนโดยการมีส่วนร่วมกับประชาชน โดยจัดตั้งอาสาสมัครพิทักษ์ ทรัพยากรธรรมชาติและสิ่งแวดล้อมหมู่บ้าน (ทสม.) ในหมู่บ้านที่มีเขตติดต่อกับพื้นที่ป่า ทำหน้าที่ดูแลบำรุงรักษาป่าให้ ครอบคลุมพื้นที่ป่า

๔. ยุทธศาสตร์กระทรวงทรัพยากรธรรมชาติและสิ่งแวดล้อม ระยะ ๒๐ ปี (พ.ศ. ๒๕๖๐-๒๕๗๙) ประเด็นยุทธศาสตร์ที่ ๑ อนุรักษ์ คุ้มครอง พื้นฟู ส่งเสริมและพัฒนา ทรัพยากรธรรมชาติและ ความหลากหลายทางชีวภาพอย่างยั่งยืน โดยมีเป้าหมายที่ ๑ ป้องกันดูแลรักษาพื้นที่ให้คงสภาพ ไม่ให้มีการบุกรุกทำลาย รวมทั้งเฝ้าระวัง ป้องกันการเกิดไฟป่า

๕. ยุทธศาสตร์กรมป่าไม้ ระยะ ๒๐ ปี (พ.ศ. ๒๕๖๐-๒๕๗๙) ประเด็นยุทธศาสตร์ที่ ๑ ป้องกันรักษา ป่าที่เหลือให้คงอยู่และยั่งยืน โดยมีเป้าประสงค์เพื่อสร้างความเข้าใจและปรับทัศนคติของราษฎรให้ช่วยป้องกันรักษา ป่าและอยู่กับป่าอย่างยั่งยืน ซึ่งใช้กลยุทธ์ในการดำเนินการ ข้อ ๑.๔) สร้างการมีส่วนร่วมของชุมชนโดยการสร้าง จิตสำนึกเพื่อปรับเปลี่ยนทัศนคติพฤติกรรมของราษฎรในการอยู่ร่วมกับป่าอย่างพึ่งพาอาศัยกันอย่างยั่งยืน ประเด็น ยุทธศาสตร์ที่ ๖ บูรณาการและส่งเสริมการมีส่วนร่วมทุกภาคส่วน โดยมีเป้าประสงค์เพื่อส่งเสริมการมีส่วนร่วมของ ทุกภาคส่วนในการบริหารจัดการทรัพยากรป่าไม้ ซึ่งมีกลยุทธ์ในการดำเนินการ ข้อ ๑.๓) และ ๑.๔) การพัฒนา ศักยภาพเจ้าหน้าที่ให้มีความรู้ความสามารถในการสร้างเครือข่ายและพันธมิตรในการป้องกันรักษาป่า รวมทั้งส่งเสริม และพัฒนาการมีส่วนร่วมในการอนุรักษ์และจัดการที่ดินป่าไม้ ตลอดจนประสาน สนับสนุน ส่งเสริม เพื่อเตรียมความ พร้อมและเสริมความแข็งแกร่งของชุมชนและองค์กรท้องถิ่นในการอนุรักษ์ทรัพยากรป่าไม้

๖. กรมป่าไม้ซึ่งเป็นหน่วยงานหลักในการบริหารจัดการทรัพยากรป่าไม้ของประเทศ ซึ่งมีภารกิจหลักในการอนุรักษ์ฟื้นฟูทรัพยากรธรรมชาติและสิ่งแวดล้อม โดยให้ประชาชนในท้องถิ่นมีส่วนร่วมในการ ดูแลรักษาทรัพยากรป่าไม้ร่วมกับเจ้าหน้าที่ของรัฐ ตามโครงการอบรมราษฎรอาสาสมัครพิทักษ์ป่า (รสทป.) เพื่อช่วยในการ ดูแลรักษาทรัพยากรป่าไม้และร่วมกันหาแนวทางในการป้องกันรักษาป่าและควบคุมไฟป่าในท้องถิ่น ซึ่งจะเป็นอีก แนวทางหนึ่งในการสร้างแนวร่วมและเครือข่ายในการปกป้องดูแลและอนุรักษ์ทรัพยากรธรรมชาติและสิ่งแวดล้อมใน พื้นที่ให้ยั่งยืนตลอดไป

#### รายละเอียดกิจกรรม

(๑) งบประมาณ	๒๕๐,๐๐๐	บาท
- งบบุคลากร	-	บาท
- งบดำเนินงาน	-	บาท
- งบลงทุน	-	บาท
- งบเงินอุดหนุน	๒๕๐,๐๐๐	บาท
- งบรายจ่ายอื่น	-	บาท



#### (๒) สถานที่/พื้นที่ดำเนินการ

ในพื้นที่จังหวัดปราจีนบุรี ฉะเชิงเทรา ชลบุรี ระยอง จันทบุรี

#### (๓) วัตถุประสงค์

- ๑) เพื่อถ่ายทอดพระราชปณิธาน และความห่วงใยในพสกนิกร ปวงชนชาวไทยทุกหมู่เหล่าของพระบาทสมเด็จพระ ปรเมนทรมหาภูมิพลอดุลยเดชและสมเด็จพระนางเจ้าฯ พระบรมราชินีนาถ ในรัชกาลที่ ๙ แก่ราษฎรใน พื้นที่ให้มีความเข้าใจและซาบซึ้งในพระมหากรุณาธิคุณ ร่วมกันดูแลรักษาป่าเพื่อถวายเป็นพระราช สักการะ



- ๒) เพื่อสร้างจิตสำนึกร่วมกันของราษฎรในพื้นที่ ตั้งแต่ระดับหมู่บ้านจนถึงระดับชุมชนใหญ่ ให้เกิดความรัก ห่วงแทน และความเป็นเจ้าของป่าด้วยกัน
- ๓) เพื่อสร้างจิตสำนึกและอุดมการณ์ร่วมกันในการป้องกันรักษาป่าระหว่างเจ้าหน้าที่ของรัฐ กับราษฎรในพื้นที่ให้เป็นรูปธรรม
- ๔) เพื่อให้ราษฎรผู้ผ่านการฝึกอบรมมีความรู้ ความเข้าใจ ต่อทรัพยากรป่าไม้ สัตว์ป่า และวิธีการอนุรักษ์ ตลอดจนผลกระทบด้านสิ่งแวดล้อม เพื่อขยายผลสู่ญาติพี่น้อง ในครอบครัวและชุมชนต่อไป
- ๕) เพื่อจัดตั้งองค์กรราษฎรอาสาสมัครพิทักษ์ป่า (รสป.) ในชุมชนที่อยู่ในและรอบพื้นที่ป่าสงวนแห่งชาติ เพื่อเป็นเครือข่ายในการป้องกันรักษาป่าและควบคุมไฟป่า และเพื่อดูแล พื้นฟูสภาพป่าในพื้นที่หมู่บ้าน/ชุมชน หรือในท้องถิ่นของตนเองอย่างเป็นรูปธรรม
- ๖) เพื่อส่งเสริมและสนับสนุนการดำเนินงานขององค์กร รสป. ให้มีความเข้มแข็งในการอนุรักษ์ทรัพยากรป่าไม้ของชุมชน
- ๗) เพื่อส่งเสริมและพัฒนาารูปแบบการป้องกันรักษาป่าขององค์กรราษฎรอาสาสมัครพิทักษ์ป่า (รสป.) ของกรมป่าไม้ เป็นไปอย่างมีประสิทธิภาพและเกิดประสิทธิผล สอดคล้องกับยุทธศาสตร์ของรัฐบาล
- ๘) เพื่อให้องค์กรราษฎรอาสาสมัครพิทักษ์ป่า (รสป.) มีสมรรถภาพในการเป็นเครือข่ายเฝ้าระวัง ดูแล พื้นที่ป่า และเป็นตัวแทนเครือข่ายป่าไม้ในการพัฒนาและดำเนินกิจกรรมต่างๆ อย่างมีส่วนร่วมของทุกภาคส่วน

#### (๔) เป้าหมาย/ตัวชี้วัด

เป้าหมาย/ตัวชี้วัด	หน่วยนับ	ปี ๒๕๖๑	ปี ๒๕๖๒	ปี ๒๕๖๓	ปี ๒๕๖๔	ปี ๒๕๖๕
จำนวนเครือข่ายราษฎรอาสาสมัครพิทักษ์ป่า (รสป.) ที่ได้รับการสนับสนุนเพิ่มขึ้น	เครือข่าย	๔๕	๕			

#### (๕) แผนการปฏิบัติงาน

กิจกรรมที่ปฏิบัติ	แผนการปฏิบัติงาน											รวม	
	ต.ค.	พ.ย.	ธ.ค.	ม.ค.	ก.พ.	มี.ค.	เม.ย.	พ.ค.	มิ.ย.	ก.ค.	ส.ค.		ก.ย.
ตัวชี้วัด: จำนวนเครือข่ายราษฎรอาสาสมัครพิทักษ์ป่า (รสป.) ที่ได้รับการสนับสนุนเพิ่มขึ้น	๑	๑	๑	๑	๑								๕ เครือข่าย
สนับสนุนการดำเนินงานของเครือข่ายองค์กร รสป.	๑	๑	๑	๑	๑								๕ รุ่น





## (๖) แผนการใช้จ่ายเงิน

หมวด รายจ่าย	แผนการใช้จ่ายเงิน												
	ต.ค.๖๑	พ.ย.๖๑	ธ.ค.๖๑	ม.ค.๖๒	ก.พ.๖๒	มี.ค.๖๒	เม.ย.๖๒	พ.ค.๖๒	มิ.ย.๖๒	ก.ค. ๖๒	ส.ค. ๖๒	ก.ย. ๖๒	รวม
งบบุคลากร	-	-	-	-	-	-	-	-	-	-	-	-	-
งบ ดำเนินงาน	-	-	-	-	-	-	-	-	-	-	-	-	-
งบลงทุน	-	-	-	-	-	-	-	-	-	-	-	-	-
งบเงิน อุดหนุน	๕๐,๐๐๐	๕๐,๐๐๐	๕๐,๐๐๐	๕๐,๐๐๐	๕๐,๐๐๐	-	-	-	-	-	-	-	๒๕๐,๐๐๐
งบรายจ่าย อื่น	-	-	-	-	-	-	-	-	-	-	-	-	-
<b>รวม</b>	<b>๕๐,๐๐๐</b>	<b>๕๐,๐๐๐</b>	<b>๕๐,๐๐๐</b>	<b>๕๐,๐๐๐</b>	<b>๕๐,๐๐๐</b>	<b>-</b>	<b>-</b>	<b>-</b>	<b>-</b>	<b>-</b>	<b>-</b>	<b>-</b>	<b>๒๕๐,๐๐๐</b>

## (๗) การจัดสรรงบประมาณ

## หน่วยปฏิบัติ

- ๑) ปฏิบัติงานในพื้นที่ส่วนกลาง                      วงเงิน - บาท  
๒) ปฏิบัติงานในพื้นที่ภูมิภาค                           วงเงิน ๒๕๐,๐๐๐ บาท

## หน่วยเบิกจ่าย

- ๓) เบิกจ่ายส่วนกลาง                                       วงเงิน - บาท  
๑) เบิกจ่ายส่วนภูมิภาค                                   วงเงิน ๒๕๐,๐๐๐ บาท

## (๘) เกณฑ์การจัดสรรงบประมาณ

- ๑) เป็นหมู่บ้าน/ชุมชนที่มีที่ตั้งอยู่บริเวณที่ใกล้เคียงบริเวณพื้นที่ป่าอนุรักษ์หรือป่าสงวนแห่งชาติและ/หรือมี  
ปัญหาข้อขัดแย้งเกี่ยวกับพื้นที่ป่าไม้  
๒) ผ่านการฝึกอบรมราษฎรอาสาสมัครพิทักษ์ป่า (รสป.) ของกรมป่าไม้ สามารถจัดตั้งองค์กรอาสาสมัคร  
พิทักษ์ป่า (รสป.) เพื่อร่วมกันดูแลพื้นที่ป่าในท้องถิ่นของตนเองได้

## (๙) ผลที่คาดว่าจะได้รับ

- ๑) ราษฎรในพื้นที่ที่มีความเข้าใจและซาบซึ้งในพระมหากรุณาธิคุณของพระบาทสมเด็จพระปรมินทรมหาภูมิพลอดุลยเดชและสมเด็จพระนางเจ้าฯ พระบรมราชินีนาถ ในรัชกาลที่ ๙ และร่วมกันดูแลรักษาป่าเพื่อถวาย  
เป็นพระราชสักการะอย่างยั่งยืน  
๒) มีการจัดตั้งองค์กรราษฎรอาสาสมัครพิทักษ์ป่า (รสป.) ในชุมชน เพื่อเป็นเครือข่ายในการป้องกันรักษาป่า  
และควบคุมไฟป่า โดยการมีส่วนร่วมของประชาชนและองค์กรส่วนท้องถิ่น  
๓) ลดปัญหาการบุกรุกทำลายพื้นที่ป่าไม้สามารถหยุดยั้งการทำลายป่าและขบวนการลักลอบตัดไม้ทำลายป่าใน  
พื้นที่  
๔) ประชาชนในพื้นที่เกิดจิตสำนึกมีความรักและหวงแหน ทรัพยากรป่าไม้  
๕) เกิดทัศนคติที่ดี และส่งเสริมการมีส่วนร่วมด้านการอนุรักษ์ทรัพยากรป่าไม้ของประชาชนในพื้นที่กับ  
เจ้าหน้าที่ป่าไม้ลดความขัดแย้งในการปฏิบัติงาน

- ๖) กรมป่าไม้มีเครือข่ายประชาชนในการร่วมกันป้องกันรักษาป่าครอบคลุมพื้นที่ป่าทั่วประเทศ
- ๗) กรมป่าไม้บรรลุเป้าหมายในการดำเนินงานจัดฝึกอบรม รสทป. ตามวัตถุประสงค์ที่กำหนด และมีเครือข่ายองค์กรราษฎรอาสาสมัครพิทักษ์ป่า (รสทป.) ร่วมกันป้องกันรักษาป่า บริเวณพื้นที่ป่าสงวนแห่งชาติและพื้นที่ใกล้เคียง ครอบคลุมทั่วประเทศอย่างมีประสิทธิภาพและเกิดประสิทธิผล
- ๘) แนวทางการดำเนินงานขององค์กร รสทป. สอดคล้องกับกลไกคณะกรรมการหมู่บ้าน

(๑๐) ข้อมูล/รายละเอียดอื่นๆ (ถ้ามี)

- ๑) การดำเนินงานตามโครงการฝึกอบรมราษฎรอาสาสมัครพิทักษ์ป่า เพื่อจัดตั้งเครือข่ายและการมีส่วนร่วมในการป้องกันรักษาป่าและควบคุมไฟป่าสมเด็จพระนางเจ้าฯ พระบรมราชินีนาถ ในรัชกาลที่ ๙ ได้ทรงทราบและให้ความสนพระทัยเป็นอย่างยิ่งทรงมีพระมหากรุณาธิคุณโปรดเกล้าฯ พระราชทานพระบรมราชานุญาตให้อัญเชิญพระนามาภิไธยย่อ สก. ประดับบนผ้าผูกคอ "พิทักษ์ป่า เพื่อรักษาชีวิต" ที่จะมอบให้ราษฎรอาสาสมัครพิทักษ์ป่า (รสทป.) หลังเสร็จสิ้นการฝึกอบรม เพื่อเป็นศูนย์รวมจิตใจ เป็นสิริมงคลและเป็นเครื่องยึดมั่นในอุดมการณ์ที่จะกระทำความดี สร้างความสามัคคีเป็นน้ำหนึ่งใจเดียวกัน ในการที่จะพิทักษ์รักษาดูแลและฟื้นฟูป่าไม้ให้เป็นสมบัติของแผ่นดินสืบไป
- ๒) กลุ่มราษฎรที่เข้ารับการฝึกอบรมตามโครงการราษฎรอาสาสมัครพิทักษ์ป่า (รสทป.) ของกรมป่าไม้แล้ว และจัดตั้งกลุ่ม/องค์กรเพื่อดูแลรักษาและฟื้นฟูสภาพป่าในพื้นที่หมู่บ้าน/ชุมชน ของตนเองได้อย่างเป็นรูปธรรม สามารถเข้ารับการพิจารณาคัดเลือกหมู่บ้าน/ชุมชนที่มีผลงานด้านการอนุรักษ์ทรัพยากรป่าไม้ดีเด่น ตามโครงการธง "พิทักษ์ป่า เพื่อรักษาชีวิต" ของกองทัพบกที่ ๑-๔ ซึ่งโครงการนี้ มีวัตถุประสงค์ที่สำคัญ คือ ดำเนินการคัดเลือกกลุ่มราษฎรที่ได้ร่วมกันดูแลรักษาทรัพยากรป่าไม้ในพื้นที่ชุมชนของตนเอง จนเป็นที่ยอมรับจากชุมชนในระดับท้องถิ่นจนถึงระดับประเทศ เพื่อเข้ารับพระราชทานธง "พิทักษ์ป่า เพื่อรักษาชีวิต" จากสมเด็จพระนางเจ้าฯ พระบรมราชินีนาถ ในรัชกาลที่ ๙
- ๓) ผลการดำเนินการที่ผ่านมา

**สรุปบัญชีราษฎรอาสาสมัครพิทักษ์ป่า (รสทป.) ของกรมป่าไม้**

**ปีงบประมาณ พ.ศ. ๒๕๕๑-๒๕๖๑**

ปีงบประมาณ	ภาคตะวันออกเฉียงเหนือ	
	จำนวน(หมู่บ้าน)	จำนวน(คน)
๒๕๕๑		
๒๕๕๒		
๒๕๕๓		
๒๕๕๔		
๒๕๕๕		
๒๕๕๖	๑	๙๐
๒๕๕๗	๔	๕๖๑
๒๕๕๘	๒	๑๘๐
๒๕๕๙	๒	๑๙๕
๒๕๖๐	๑	๓๗
<b>๒๕๖๑</b>	<b>๑</b>	<b>๑๓๐</b>
<b>รวม</b>	<b>๑๑</b>	<b>๑,๑๓๖</b>





แผนงาน บูรณาการพัฒนามาพื้นที่ระดับภาค (ด้านการจัดการน้ำและสร้าง  
การเติบโตบนคุณภาพชีวิตที่เป็นมิตรกับสิ่งแวดล้อมอย่างยั่งยืน)

แผนพัฒนาภาคกลาง

โครงการพัฒนาทรัพยากรธรรมชาติและแก้ไขปัญหาสิ่งแวดล้อม

กิจกรรมหลัก ป้องกันรักษาทรัพยากรป่าไม้ภาคกลาง

กิจกรรม เพิ่มประสิทธิภาพในการป้องกันรักษาป่าและควบคุมไฟป่า



## รายละเอียดประกอบงบประมาณรายจ่าย

### ประจำปีงบประมาณ พ.ศ.2562

แผนงานบูรณาการพัฒนาพื้นที่ระดับภาค (ด้านการจัดการน้ำและสร้างการเติบโตบนคุณภาพชีวิตที่เป็นมิตรกับสิ่งแวดล้อมอย่างยั่งยืน)  
โครงการพัฒนาศูนย์พยากรณ์อากาศและแก้ไขปัญหาสิ่งแวดล้อม  
กิจกรรมหลักป้องกันทรัพยากรป่าไม้ภาคกลาง  
กิจกรรมเพิ่มประสิทธิภาพในการป้องกันและควบคุมไฟป่า

หน่วยงานรับผิดชอบ

สำนักป้องกันรักษาป่าและควบคุมไฟป่า สำนักจัดการทรัพยากรป่าไม้ ที่ 10 (ราชบุรี) และ  
สำนักจัดการทรัพยากรป่าไม้ ที่ 10 สาขาเพชรบุรี

### สรุปสาระสำคัญ

ปัจจุบันการเกิดไฟป่าในภาคกลางมีความรุนแรงมากจนทำให้ทำลายระบบนิเวศอย่างรุนแรง ส่งผลกระทบต่อสังคมพืช ดิน น้ำ สัตว์ และสิ่งมีชีวิตต่าง ๆ ตลอดจนชีวิตและทรัพย์สินของประชาชน รวมไปถึงเศรษฐกิจ สังคม และการท่องเที่ยว เป็นต้น สำหรับสาเหตุของการเกิดไฟป่าในภาคกลาง พบว่าเกิดจากมนุษย์ทั้งสิ้น ได้แก่ เก็บหาของป่า หาไข่มดแดง เห็ด ใบตองตึง ไม้ไผ่ น้ำผึ้ง ผักหวาน ไม้พิน หรือจุดเพื่อกระตุ้นการออกของเห็ด หรือกระตุ้นการแตกใบใหม่ของผักหวาน และใบตองตึง การจุดไฟเพื่อล่าสัตว์ การจุดไฟเผาป่าเพื่อบุกรุก ยึดถือ ครอบครองพื้นที่ป่า การลักลอบจุดไฟเผาป่าให้โล่งมีสภาพเป็นทุ่งหญ้าเพื่อเป็นแหล่งอาหารสัตว์ ความประมาท การก่อกองไฟขณะเข้าไปพักแรมในป่าแล้วล้มดับ หรือทิ้งก้นบุหรี่บนพื้นป่า เป็นต้น สำหรับปัญหาไฟป่าในพื้นที่ภาคกลางส่วนใหญ่เกิดในพื้นที่ 3 จังหวัด ได้แก่ ราชบุรี กาญจนบุรี และเพชรบุรี เนื่องจากในพื้นที่จังหวัดดังกล่าวยังมีสภาพป่าที่สมบูรณ์ ราษฎรในพื้นที่ยังมีการฟิงฟิงป่าไม้ ในกิจกรรมการใช้ประโยชน์จากป่าในลักษณะต่าง ๆ สาเหตุหนึ่งซึ่งเป็นสาเหตุสำคัญ คือ การเผาพื้นที่เพื่อทำการเกษตร การเผาในที่โล่ง การเผาวัชพืช และเศษวัสดุการเกษตรเพื่อเตรียมพื้นที่เพาะปลูกทั้งนอกและในพื้นที่ป่า ทั้งนี้ จากการตรวจติดตามจุดความร้อน (Hotspot) จากดาวเทียม Aqua/Terra พบว่า มีปริมาณจุดความร้อน (Hotspot) เป็นจำนวนมากในพื้นที่ภาคกลางในช่วงเดือนกุมภาพันธ์ถึงเดือนเมษายนของทุกปี

ดังนั้นหน่วยงานทั้งภาครัฐและเอกชน หมู่บ้านที่ตั้งอยู่ในพื้นที่ที่เสี่ยงต่อการเกิดไฟป่า จึงควรมีการเตรียมความพร้อมในการควบคุมไฟป่า โดยเฉพาะการเตรียมความพร้อมป้องกันไฟป่าไม่ให้เกิดขึ้นในลักษณะต่าง ๆ และการวางแผนการควบคุมไฟป่าจากทุกภาคส่วนหากเกิดไฟป่าขึ้น แต่ในความเป็นจริงแล้ว แม้จะมีการป้องกันไฟป่าได้ดีเพียงใด ก็ยังไม่สามารถป้องกันไฟป่าได้ร้อยเปอร์เซ็นต์ ไฟป่าก็ยังมีโอกาสเกิดขึ้นอีก ซึ่งในทางทฤษฎีการจัดการไฟป่า หรือการป้องกันไม่ให้เกิดไฟป่า (Prevention) คือ การแยกองค์ประกอบใดองค์ประกอบหนึ่งออกจากองค์ประกอบของไฟ (สามเหลี่ยมไฟ) ซึ่งสามารถดำเนินการได้ 2 วิธีการใหญ่ ๆ คือ การจัดการเชื้อเพลิง โดยการเก็บริบเพื่อกำจัดหรือลดปริมาณเชื้อเพลิง และทำแนวกันไฟ เพื่อตัดช่วงความต่อเนื่องของเชื้อเพลิง ซึ่งจะเป็นการลดโอกาสที่จะเกิดไฟป่าหรือถ้าเกิดไฟป่าก็จะมี ความรุนแรงน้อยลง สามารถควบคุมและดับไฟได้โดยง่าย และการจัดการความร้อน โดยป้องกันมิให้คนจุดไฟเผาป่า โดยการประชาสัมพันธ์ให้ความรู้ความเข้าใจที่ถูกต้องในเรื่องไฟป่า เพื่อให้ประชาชนตระหนักถึงผลกระทบและอันตรายที่เกิดจากไฟป่า เพื่อให้เลิกจุดไฟเผาป่าหรือใช้มาตรการทางกฎหมายบังคับมิให้ประชาชนจุดไฟเผาป่า เป็นต้น



ดังนั้นกรมป่าไม้จึงให้ความสำคัญกับการป้องกันไฟฟ้าและควบคุมไฟฟ้าในพื้นที่ภาคกลาง โดยการสนับสนุนการสร้างเครือข่ายความร่วมมือในการควบคุมไฟฟ้าในการเตรียมความพร้อมการป้องกันไฟฟ้าและควบคุมหมอกควันที่จะเกิดขึ้นในพื้นที่ร่วมกัน สำหรับหน่วยส่งเสริมการควบคุมไฟฟ้า 2 หน่วย ดำเนินการจัดเตรียมพนักงานดับไฟฟ้า ให้มีทักษะการออกไปเป็นเจ้าหน้าที่ส่งเสริมประสานความร่วมมือกับองค์กรปกครองส่วนท้องถิ่น (อปท.) เพื่อสนับสนุนหน่วยงานและชุมชนในการควบคุมไฟฟ้าในพื้นที่ร่วมกัน พร้อมทั้งจัดฝึกอบรมราษฎรในพื้นที่เพื่อสร้างความรู้ ความเข้าใจ ให้ประชาชนตระหนักถึงปัญหาไฟฟ้าที่มีผลกระทบต่อสภาพแวดล้อม สุขภาพ และคุณภาพชีวิต

#### นโยบายและมติ กรมที่เกี่ยวข้อง

##### 1.นโยบายของคณะรัฐมนตรี ข้อ 5. นโยบายที่ดิน ทรัพยากรธรรมชาติและสิ่งแวดล้อม

ข้อ 5.1 อนุรักษ์และฟื้นฟูทรัพยากรป่าไม้และสัตว์ป่า โดยให้มีการสนับสนุนการจัดการการป้องกันไฟป่าอย่างมีส่วนร่วม และให้คนกับป่าอยู่ร่วมกันในลักษณะที่ทำให้คนมีการกิจดูแลป่าให้มีความยั่งยืน รวมทั้งนำระบบสารสนเทศมาใช้ในการจัดการทรัพยากร

ข้อ 5.5 ส่งเสริมและสร้างความตระหนักและจิตสำนึกทางด้านทรัพยากรธรรมชาติและสิ่งแวดล้อม โดยการเสริมสร้างความรู้ ความเข้าใจ ประชาสัมพันธ์ และเผยแพร่การดำเนินกิจกรรม รวมทั้งสนับสนุนการดำเนินงานของเครือข่ายฯ ให้ความสำคัญแก่ความร่วมมือระหว่างหน่วยงานและองค์กรทั้งภาครัฐและเอกชน

##### 2.มติคณะรัฐมนตรีที่เกี่ยวข้อง

2.1 มติคณะรัฐมนตรี เมื่อวันที่ 30 ตุลาคม 2550 เรื่อง แผนปฏิบัติการแก้ไข ปัญหาหมอกควันและไฟป่า ปี 2551-2554

2.2 มติคณะรัฐมนตรี เมื่อวันที่ 21 มกราคม 2556 เรื่อง การดำเนินการตาม มาตรการการป้องกันไฟป่าและหมอกควัน ปี 2556

#### รายละเอียดกิจกรรม

##### (1) งบประมาณ 1,340,400 บาท

- งบดำเนินงาน	840,400	บาท
- งบลงทุน	-	บาท
- งบรายจ่ายอื่น	-	บาท
- งบเงินอุดหนุน	500,000	บาท



## (2) สถานที่/พื้นที่ดำเนินการ

\* ส่วนภูมิภาค หน่วยส่งเสริมการควบคุมไฟฟ้า 2 หน่วย

\* พื้นที่ดำเนินการเป็นพื้นที่ป่าไม้ที่อยู่ในความรับผิดชอบของกรมป่าไม้ ดังนี้

1. พื้นที่ป่าสงวนแห่งชาติ พ.ศ.2507 เนื้อที่ 75.18 ล้านไร่
2. พื้นที่ป่าไม้ตามพระราชบัญญัติป่าไม้ พ.ศ.2484 (ป่า คือ ที่ดินที่ยังมิได้มีบุคคลได้มาตามกฎหมายที่ดิน)

## (3) วัตถุประสงค์

1. เพื่อจัดเตรียมพนักงานดับไฟฟ้าไว้ประจำหน่วยส่งเสริมการควบคุมไฟฟ้าให้มีความรู้ความเข้าใจในด้านทฤษฎี และวิชาการด้านไฟฟ้าควบคุมไปกับการฝึกทักษะการปฏิบัติงานส่งเสริมการควบคุมไฟฟ้าเพื่อสนับสนุนหน่วยงานและชุมชนในการควบคุมไฟฟ้าในพื้นที่ป่าสงวนแห่งชาติ

2. เพื่อการสร้างเครือข่ายความร่วมมือในการควบคุมไฟฟ้าในการเตรียมความพร้อมการป้องกันไฟฟ้าและควบคุมหมอกควันที่จะเกิดขึ้นในพื้นที่ร่วมกัน

3. เพื่อจัดฝึกอบรมราษฎรในพื้นที่ให้มีความรู้ด้านทฤษฎี และวิชาการด้านไฟฟ้าควบคุมไปกับการฝึกทักษะการปฏิบัติงานควบคุมไฟฟ้า ซึ่งเป็นการสร้างทักษะให้ราษฎรในพื้นที่ที่มีความพร้อมที่จะปฏิบัติการดับไฟฟ้าด้วยตนเอง รวมทั้งเป็นสร้างการมีส่วนร่วมในการอนุรักษ์ทรัพยากรธรรมชาติและสิ่งแวดล้อม

## (4) เป้าหมาย/ตัวชี้วัด

4.1 เป้าหมายพื้นที่เสี่ยงภัยต่อการเกิดไฟฟ้าสูงในพื้นที่ภาคกลาง จำนวน 3 จังหวัดได้แก่ จังหวัดราชบุรี กาญจนบุรี และเพชรบุรี

## 4.2 ตัวชี้วัด

เป้าหมาย/ตัวชี้วัด	หน่วยนับ	ปี 2561	ปี 2562	ปี 2563	ปี 2564	ปี 2565
1.จำนวนเครือข่ายความร่วมมือในการควบคุมไฟฟ้ามี่มีส่วนร่วมในการป้องกันและควบคุมไฟฟ้า 10 เครือข่าย	เครือข่าย	-	10	40	40	40
2.เครือข่ายความร่วมมือในการควบคุมไฟฟ้ามี่มีส่วนร่วมในการเฝ้าระวังการเปลี่ยนแปลงสภาพภูมิอากาศไม่น้อยกว่า	ร้อยละ		80	80	80	80

## (5) แผนการปฏิบัติงาน

กิจกรรมที่ปฏิบัติ	แผนการปฏิบัติงาน											รวม		
	ต.ค.	พ.ย.	ธ.ค.	ม.ค.	ก.พ.	มี.ค.	เม.ย.	พ.ค.	มิ.ย.	ก.ค.	ส.ค.		ก.ย.	
ตัวชี้วัด 1.จำนวนเครือข่ายความร่วมมือในการควบคุมไฟฟ้ามี่มีส่วนร่วมในการป้องกันและควบคุมไฟฟ้า 10 เครือข่าย	←												→	10 เครือข่าย
2.เครือข่ายความร่วมมือในการควบคุมไฟฟ้ามี่มีส่วนร่วมในการเฝ้าระวังการเปลี่ยนแปลงสภาพภูมิอากาศไม่น้อยกว่า	←												→	ร้อยละ 80





(๑) ผลที่คาดว่าจะได้รับ

1) เกิดการเตรียมความพร้อมพนักงานดับไฟฟ้าไว้ประจำศูนย์ส่งเสริมการควบคุมไฟฟ้า และหน่วยส่งเสริมการควบคุมไฟฟ้าให้มีความรู้ความเข้าใจในด้านทฤษฎี และวิชาการด้านไฟฟ้าควบคู่ไปกับการฝึกทักษะการปฏิบัติงานส่งเสริมการควบคุมไฟฟ้าเพื่อสนับสนุนหน่วยงานและชุมชนในการควบคุมไฟฟ้าในพื้นที่ป่าสงวนแห่งชาติ

2) เกิดเครือข่ายความร่วมมือในการควบคุมไฟฟ้าในการเตรียมความพร้อมการป้องกันไฟฟ้าและควบคุมหมอกควันที่จะเกิดขึ้นในพื้นที่ร่วมกัน

3) หน่วยงานและราษฎรในพื้นที่มีความรู้ด้านทฤษฎี และวิชาการด้านไฟฟ้าควบคู่ไปกับการฝึกทักษะการปฏิบัติงานควบคุมไฟฟ้า ให้มีความพร้อมที่จะปฏิบัติการดับไฟฟ้าด้วยตนเอง รวมทั้งเป็นสร้างการมีส่วนร่วมในการอนุรักษ์ทรัพยากรธรรมชาติและสิ่งแวดล้อม

(10) ข้อมูล /รายละเอียดอื่นๆ (ถ้ามี) -





แผนงาน บูรณาการพัฒนาน้ำพื้นที่ระดับภาค (ด้านการจัดการน้ำและสร้าง  
การเติบโตบนคุณภาพชีวิตที่เป็นมิตรกับสิ่งแวดล้อมอย่างยั่งยืน)

แผนพัฒนาภาคกลาง

โครงการพัฒนาทรัพยากรธรรมชาติและแก้ไขปัญหาสิ่งแวดล้อม

กิจกรรมหลัก พื้นที่ทรัพยากรป่าไม้ภาคกลาง

กิจกรรม โครงการฟื้นฟูป่าต้นน้ำเพื่อชีวิตที่ดีขึ้น

รายละเอียดประกอบงบประมาณรายจ่าย

ประจำปีงบประมาณ พ.ศ. 2562

แผนงานบูรณาการพัฒนาพื้นที่ระดับภาค

(ด้านการจัดการน้ำและสร้างการเติบโตบนคุณภาพชีวิตที่เป็นมิตรกับสิ่งแวดล้อมอย่างยั่งยืน)

ผลผลิต/โครงการ: พัฒนาทรัพยากรธรรมชาติและแก้ไขปัญหาสิ่งแวดล้อม

กิจกรรมหลัก : พื้นฟูทรัพยากรป่าไม้ภาคกลาง

กิจกรรม : โครงการฟื้นฟูป่าต้นน้ำ เพื่อชีวิตที่ดีขึ้น

\*\*\*\*\*

หน่วยงานรับผิดชอบ

- (1) ส่วนปลูกป่าภาครัฐ สำนักส่งเสริมการปลูกป่า กรมป่าไม้
- (2) สำนักจัดการทรัพยากรป่าไม้ ที่ 10 (ราชบุรี)
- (3) สำนักจัดการทรัพยากรป่าไม้ ที่ 10 สาขาเพชรบุรี

สรุปสาระสำคัญ

พื้นที่ป่าต้นน้ำถูกปกคลุมไปด้วยป่าไม้เพียงชนิดเดียวหรือหลายชนิดปะปนกันไป ขึ้นอยู่กับหลายปัจจัย อาทิ อุณหภูมิ ปริมาณน้ำฝน ลักษณะภูมิประเทศ ชนิดของดิน เป็นต้น ซึ่งส่งผลให้ระบบนิเวศของป่าต้นน้ำมีความหลากหลายแตกต่างกันไปตามชนิด ปริมาณและประเภทของสิ่งมีชีวิตที่อยู่ในผืนป่า แต่สิ่งที่เหมือนกัน คือ คุณค่าของป่าต้นน้ำ ที่ทำหน้าที่ควบคุมระบบการดูดซับและเก็บกักน้ำฝนตามธรรมชาติ ตลอดจนการควบคุมการกัดเซาะพังทลายของดิน รวมทั้งการช่วยลดความร้อนแรงจากแสงอาทิตย์ และช่วยดูดซับก๊าซคาร์บอนไดออกไซด์ ป่าต้นน้ำจึงเป็นทรัพยากรเชิงพื้นที่ที่มีความสำคัญยิ่ง ซึ่งเป็นต้นทุนทั้งทางด้านเศรษฐกิจ สังคม และสิ่งแวดล้อม แต่ผลจากการพัฒนาเศรษฐกิจอุตสาหกรรม และการเพิ่มขึ้นของจำนวนประชากร ทำให้มีความต้องการใช้พื้นที่เพื่อทำกินและอยู่อาศัยเพิ่มขึ้น ประชาชนจึงบุกรุกครอบครองพื้นที่ป่าต้นน้ำ ส่งผลให้ขาดแคลนน้ำในการอุปโภค - บริโภค และการทำการเกษตรเชิงเดี่ยวในพื้นที่ต้นน้ำ ทำให้น้ำมีการปนเปื้อนสารเคมีที่เกิดจากการทำการเกษตร ดังนั้น จึงต้องมีการอนุรักษ์และฟื้นฟูป่าต้นน้ำเพื่อให้ชีวิตความเป็นอยู่ และสุขภาพอนามัยของประชาชนดีขึ้น

นโยบายและมติ ครม.ที่เกี่ยวข้อง

แผนพัฒนาเศรษฐกิจและสังคมแห่งชาติ ฉบับที่ 12 : การพัฒนาประเทศในระยะแผนพัฒนาฯ ฉบับที่ 12 จะมุ่งบรรลุเป้าหมายในระยะ 5 ปี ที่จะสามารถต่อยอดในระยะต่อไปเพื่อให้บรรลุเป้าหมายการพัฒนาระยะยาวตามยุทธศาสตร์ชาติ 20 ปี โดยมีหลักการสำคัญและยุทธศาสตร์ของแผนพัฒนาฯ ฉบับที่ 12 ที่เกี่ยวข้อง ดังนี้

1. ยึด “หลักปรัชญาของเศรษฐกิจพอเพียง” ต่อเนื่องมาตั้งแต่แผนพัฒนาฯ ฉบับที่ 9 เพื่อให้เกิดบูรณาการการพัฒนาในทุกมิติอย่างสมดุล สมผล มีความพอประมาณ และมีระบบภูมิคุ้มกันและการบริหารจัดการความเสี่ยงที่ดี ซึ่งเป็นเงื่อนไขจำเป็นสำหรับการพัฒนาที่ยั่งยืนโดยมุ่งเน้นการพัฒนาคนให้มีความเป็นคนที่สมบูรณ์ สังคมไทยเป็นสังคมคุณภาพ สร้างโอกาสและมีที่ยืนให้กับทุกคนในสังคมได้ดำเนินชีวิตที่ดีมีความสุข และอยู่ร่วมกันอย่างสมานฉันท์ ในขณะที่ระบบเศรษฐกิจของประเทศก็เจริญเติบโตอย่างต่อเนื่องมีคุณภาพ และมีเสถียรภาพ การกระจายความมั่งคั่งอย่างทั่วถึงและเป็นธรรม เป็นการเติบโตที่เป็นมิตรกับสิ่งแวดล้อม รักษาความหลากหลายทางชีวภาพ ชุมชนวิถีชีวิต ค่านิยม ประเพณี และวัฒนธรรม
2. ยึด “คนเป็นศูนย์กลางการพัฒนา” มุ่งสร้างคุณภาพชีวิตและสุขภาวะที่ดีสำหรับคนไทยพัฒนาคนให้มีความเป็นคนที่สมบูรณ์มีวินัย ใฝ่รู้ มีความรู้ มีทักษะ มีความคิดสร้างสรรค์ มีทัศนคติที่รับผิดชอบต่อสังคม มีจริยธรรมและคุณธรรม พัฒนาคนทุกช่วงวัยและเตรียมความพร้อมเข้าสู่สังคมผู้สูงอายุอย่างมีคุณภาพ รวมถึงการสร้างคนให้ใช้ประโยชน์และอยู่กับสิ่งแวดล้อมอย่างเกื้อกูล อนุรักษ์ ฟื้นฟู ใช้ประโยชน์ทรัพยากรธรรมชาติและสิ่งแวดล้อมอย่างเหมาะสม





ส่วนที่ 4 ยุทธศาสตร์การพัฒนาประเทศ : ยุทธศาสตร์ที่ 4 การเติบโตที่เป็นมิตรกับสิ่งแวดล้อมเพื่อการพัฒนาอย่างยั่งยืน  
วัตถุประสงค์ ข้อ 1.1 รักษา พื้นฟูทรัพยากรธรรมชาติและมีการใช้ประโยชน์อย่างยั่งยืนและเป็นธรรม  
ข้อ 1.3 บริหารจัดการสิ่งแวดล้อม และลดมลพิษให้มีคุณภาพดีขึ้น

แผนพัฒนาภาค : ยุทธศาสตร์พัฒนาภาคกลาง

ยุทธศาสตร์ที่ 5 บริหารจัดการน้ำและทรัพยากรธรรมชาติเพื่อแก้ไขปัญหาทั่วม ภัยแล้ง และคงความสมดุลของระบบนิเวศ  
อย่างยั่งยืน

- ป้องกันและแก้ไขปัญหาทั่วมพื้นที่เศรษฐกิจ ชุมชน แหล่งประวัติศาสตร์ โบราณสถาน และพื้นที่น้ำท่วมซ้ำซาก อาทิ ชัยนาท  
อ่างทอง สิงห์บุรี พระนครศรีอยุธยา สมุทรสาคร นนทบุรี ปทุมธานี และสมุทรปราการ โดยเพิ่มแหล่งกักเก็บน้ำที่เป็นแก้มลิง การปลูกป่าต้นน้ำ  
ส่งเสริมและสนับสนุนให้ประชาชนในพื้นที่เสี่ยงจัดตั้งกลุ่มเฝ้าระวังภัยน้ำท่วม

- ป้องกันการบุกรุกทำลายป่าและฟื้นฟูป่าเสื่อมโทรม ในพื้นที่จังหวัดกาญจนบุรี เพชรบุรี และราชบุรี โดยการปลูกป่าเพิ่มเติม  
และเพิ่มมาตรการเฝ้าระวังติดตามการบุกรุกป่า สนับสนุนสิทธิและบทบาทของชุมชนให้เข้ามามีส่วนร่วมในการบริหารจัดการพื้นที่ป่าของชุมชน  
ไม่ให้เสื่อมโทรมลง

นโยบายสำคัญของรัฐบาล : 1.) นโยบายของคณะรัฐมนตรี พลเอกประยุทธ์ จันทร์โอชา นายกรัฐมนตรี แถลงต่อสภานิติบัญญัติ  
แห่งชาติ เมื่อวันที่ 12 กันยายน 2557 โดยนโยบายที่เกี่ยวข้องคือ ข้อ 9 การรักษาความมั่นคงของฐานทรัพยากรและการสร้างความสมดุล  
ระหว่างการอนุรักษ์กับการใช้ประโยชน์อย่างยั่งยืน ดังนี้ ในระยะเฉพาะหน้า เร่งปกป้องและฟื้นฟูพื้นที่อนุรักษ์ ทรัพยากรป่าไม้และสัตว์ป่า โดยให้  
ความสำคัญกับการแก้ไขปัญหาการบุกรุกที่ดินของรัฐ กำหนดพื้นที่แนวกันชนและพื้นที่ราบเชิงเขาให้เป็นพื้นที่ยุทธศาสตร์การปลูกป่า เพื่อป้องกัน  
ภัยพิบัติและป้องกันการบุกรุกขยายชุมชน การส่งเสริมการปลูกไม้มีค่าทางเศรษฐกิจในพื้นที่เอกชน เพื่อลดแรงกดดันในการตัดไม้จากป่าธรรมชาติ  
รวมทั้งผลักดันแนวทางการประเมินมูลค่าทางเศรษฐศาสตร์ระบบนิเวศและการสร้างรายได้จากการอนุรักษ์

2.) แผนแม่บทพิทักษ์ทรัพยากรป่าไม้ของชาติ 2558-2567 ประเด็นยุทธศาสตร์หมึกกำลังป้องกันและปราบปรามการบุกรุก  
ทำลายทรัพยากรป่าไม้ โดยใช้กลยุทธ์ส่งเสริมการมีส่วนร่วมในการป้องกันและปราบปรามการตัดไม้ทำลายป่า โดยประสานความร่วมมือสื่อมวลชน  
และประสานความร่วมมือจากภาคเอกชน ภาคประชาชน และกลุ่มจิตอาสาในการร่วมยับยั้งการบุกรุกทำลายทรัพยากรป่าไม้ และประเด็น  
ยุทธศาสตร์ ปลูกจิตสำนึกรักผืนป่าของแผ่นดินโดยใช้กลยุทธ์กำหนดให้การแก้ไขปัญหาการบุกรุกตัดไม้ทำลายป่าเป็น "วาระแห่งชาติ" การจัดตั้ง  
องค์กรแนวร่วมภาคประชาชนเพื่อปลูกจิตสำนึก รวมถึงปลูกจิตสำนึกให้เจ้าหน้าที่ที่มีความภาคภูมิใจในการปฏิบัติงาน

3.) ยุทธศาสตร์กระทรวงทรัพยากรธรรมชาติและสิ่งแวดล้อม ข้อ 1 สงวน อนุรักษ์ ฟื้นฟูและบริหารจัดการทรัพยากรธรรมชาติ  
เพื่อตอบสนองต่อการพัฒนาอย่างยั่งยืนและสอดคล้องกับปรัชญาเศรษฐกิจพอเพียง

4.) นโยบายรัฐมนตรีว่าการกระทรวงทรัพยากรธรรมชาติและสิ่งแวดล้อม ที่มอบให้กลุ่มภารกิจด้านทรัพยากรธรรมชาติ ได้แก่  
บูรณาการแผนระหว่างหน่วยงานภายในและภายนอกกระทรวงทรัพยากรธรรมชาติและสิ่งแวดล้อม กำหนดมาตรการ/เพิ่มประสิทธิภาพการป้องกัน  
ฟื้นฟู การอนุรักษ์ทรัพยากรและที่ดินของรัฐ สร้างการมีส่วนร่วมของภาคประชาชนและเอกชนในการปลูกป่า และสร้างความสมดุลของระบบนิเวศ  
โดยจัดการทรัพยากรป่าไม้ ดินและน้ำให้เอื้อประโยชน์ต่อการดำรงชีวิตของประชาชน เพื่อลดความสูญเสียของชีวิตและทรัพย์สินจากปัญหาน้ำท่วม  
ภัยแล้ง และหมอกควันไฟป่า

ยุทธศาสตร์ชาติระยะ 20 ปี : ยุทธศาสตร์ที่ 4 การเติบโตที่เป็นมิตรกับสิ่งแวดล้อมเพื่อการพัฒนาที่ยั่งยืน

- เพิ่มพื้นที่ป่าไม้ให้ได้ร้อยละ 40 ของพื้นที่ประเทศ โดยแบ่งเป็น

- 1.) เพิ่มพื้นที่ป่าเศรษฐกิจ เพื่อให้บรรลุเป้าหมาย ร้อย 15 ของพื้นที่ประเทศ โดยส่งเสริมการปลูกไม้มีค่าทางเศรษฐกิจระยะยาว
- 2.) เพิ่มพื้นที่ป่าอนุรักษ์ เพื่อให้บรรลุเป้าหมาย ร้อย 25 ของพื้นที่ประเทศ



## รายละเอียดกิจกรรม

1) งบประมาณ	11,395,000	บาท
- งบบุคลากร	-	บาท
- งบดำเนินงาน	744,700	บาท
- งบลงทุน	10,400,300	บาท
- งบอุดหนุน	250,000	บาท
- งบรายจ่ายอื่น	-	บาท

## 2) สถานที่/พื้นที่ดำเนินการ

พื้นที่ป่าภาคกลาง 3 จังหวัด ดังนี้ จังหวัดราชบุรี จังหวัดกาญจนบุรี และจังหวัดเพชรบุรี โดยอยู่ในความรับผิดชอบของกรมป่าไม้ ได้แก่

- 2.1 ป่าสงวนแห่งชาติตามพระราชบัญญัติป่าสงวนแห่งชาติ พ.ศ. 2507
- 2.2 ป่าตามพระราชบัญญัติป่าไม้ พุทธศักราช 2484
- 2.3 ป่าถาวรตามมติคณะรัฐมนตรี

## 3) วัตถุประสงค์

1. บัณฑิตรักษาพื้นที่ป่า ในพื้นที่รบบฐานปฏิบัติการฟื้นฟูป่า 3 จังหวัดภาคกลาง
2. เพิ่มพื้นที่ป่า/พื้นที่สีเขียว ในพื้นที่รบบฐานปฏิบัติการฟื้นฟูป่า 3 จังหวัดภาคกลาง พื้นที่ป่าต้นน้ำได้รับการฟื้นฟูไม่น้อยกว่า 2,150 ไร่
3. เพื่อน้อมนำแนวพระราชดำริ มาใช้ในการป้องกันรักษาป่า เกิดความสมดุล ยั่งยืน
4. เพื่อสร้างงานและกระจายรายได้ลงสู่ท้องถิ่น

## 4) กลุ่มเป้าหมายผู้ได้รับผลประโยชน์

- ประชาชนในพื้นที่ภาคเหนือมีคุณภาพชีวิตที่ดีขึ้น ภายใต้ทรัพยากรธรรมชาติและสิ่งแวดล้อมที่ดี มีรายได้จากการจ้างงาน ในกิจกรรมฟื้นฟูป่า ลดรายจ่ายจากครัวเรือนจากการใช้ประโยชน์ในพื้นที่ธนาคารอาหารชุมชน เศรษฐกิจในชุมชนดีขึ้น เกิดความยั่งยืนด้านเศรษฐกิจ สังคม และสิ่งแวดล้อม
- กลุ่มเป้าหมายร้านค้าในเขตท้องที่จังหวัดสามารถขายวัสดุอุปกรณ์ก่อสร้างและวัสดุการเกษตร

## 5) เป้าหมาย/ตัวชี้วัด

เป้าหมาย/ตัวชี้วัด	หน่วยนับ	ปี 2562	ปี 2563	ปี 2564	ปี 2565
พื้นที่ป่าต้นน้ำ		2,150	2,150	2,150	2,150
1. ปกป่า	ไร่	2,100	2,100	2,100	2,100
2. โครงการครูป่าไม้ด้านการฟื้นฟูป่า	โรงเรียน	5	12	12	12
3. เครือข่ายหมู่บ้านฟื้นฟูป่า	เครือข่าย	5	11	11	11
4. สวนป่าเพื่อการเรียนรู้และนันทนาการ	แห่ง	1	1	1	1
5. ปกป่าขั้นบันได (วนประชารัฐ)	ไร่	50	50	50	50



## 6) แผนการปฏิบัติงาน

ตัวชี้วัด	แผนการปฏิบัติงาน												
	ต.ค.	พ.ย.	ธ.ค.	ม.ค.	ก.พ.	มี.ค.	เม.ย.	พ.ค.	มิ.ย.	ก.ค.	ส.ค.	ก.ย.	รวม
พื้นที่ป่าต้นน้ำ 2,150 ไร่			30%			30%			20%			2,150 / 20%	2,150 / 100%
1. กิจกรรมปลูกป่า													
1.1 ปลูกป่า	←											2,100	2,100 ไร่
1.2 เพาะชำหญ้าแฝก	630,000	630,000	630,000	630,000	630,000	630,000	630,000	630,000	630,000	630,000	630,000	630,000	630,000 กล้า
1.3 จัดทำฝายต้นน้ำแบบ ผสมผสาน	126	126	126	126	126	126							126 แห่ง
2. กิจกรรมโครงการรณรงค์ด้านการฟื้นฟูป่า													
2.1 โครงการรณรงค์ด้าน การฟื้นฟูป่า	5	5	5	5	5	5	5	5	5	5	5	5	5 โรงเรียน
3. กิจกรรมเครือข่ายหมู่บ้าน ฟื้นฟูป่า						5							5 เครือข่าย
4. กิจกรรมสวนป่าเพื่อการเรียนรู้และนันทนาการ													
4.1 จัดทำแนวกันไฟ (สวนป่าเพื่อการเรียนรู้)	50	50	50	50	50	50							50 กม.
5. กิจกรรมปลูกป่าชั้นบันได (วนประชารัฐ)													
5.1 ปลูกป่าชั้นบันได (วนประชารัฐ)	50	50	50	50	50	50	50	50	50	50	50	50	50 ไร่
5.2 เพาะชำหญ้าแฝก	15,000	15,000	15,000	15,000	15,000	15,000	15,000	15,000	15,000	15,000	15,000	15,000	15,000 กล้า

## 7) แผนการใช้จ่ายเงิน

งบรายจ่าย	แผนการใช้จ่ายเงิน												
	ต.ค.	พ.ย.	ธ.ค.	ม.ค.	ก.พ.	มี.ค.	เม.ย.	พ.ค.	มิ.ย.	ก.ค.	ส.ค.	ก.ย.	รวม
งบบุคลากร													
งบดำเนินงาน	74,500	74,500	119,100	52,100	52,100	44,700	74,500	74,300	74,500	37,300	37,300	29,800	744,700
งบลงทุน			3,076,100			3,412,400			2,009,100			1,902,700	10,400,300
งบเงินอุดหนุน						250,000							250,000
งบรายจ่ายอื่น													
รวม	74,500	74,500	3,195,200	52,100	52,100	3,707,100	74,500	74,300	2,083,600	37,300	37,300	1,932,500	11,395,000

## 8) กิจกรรม

กิจกรรมที่ปฏิบัติ	งบบุคลากร	งบดำเนินงาน	งบลงทุน	งบอุดหนุน	งบรายจ่ายอื่น	รวม
1. ปลูกป่า		208,200.00	9,859,500			10,065,700
2. โครงการครูป่าไม้ด้านการฟื้นฟูป่า		274,500.00				274,500
3. เครือข่ายหมู่บ้านฟื้นฟูป่า		284,000.00		250,000.00		514,000
4. สวนป่าเพื่อการเรียนรู้และนันทนาการ			257,000			257,000
5. ปลูกป่าชั้นบันได (วนประชารัฐ)			283,800			283,800

## 9) การจัดสรรงบประมาณ

## หน่วยปฏิบัติ

- ปฏิบัติงานในพื้นที่ส่วนกลาง วงเงิน - บาท
- ปฏิบัติงานในพื้นที่ส่วนภูมิภาค วงเงิน 11,395,000 บาท

## หน่วยเบิกจ่าย

- เบิกจ่ายส่วนกลาง วงเงิน - บาท
- เบิกจ่ายส่วนภูมิภาค วงเงิน 11,395,000 บาท

## 10) เกณฑ์การจัดสรรงบประมาณ

1. งบดำเนินงานจัดสรรให้ส่วนภูมิภาคตามภารกิจแต่ละสำนักฯ
2. งบลงทุนจัดสรรให้ตามพื้นที่ดำเนินการ

## 11) ผลที่คาดว่าจะได้รับ

1. เพื่อฟื้นฟูป่าต้นน้ำที่เสื่อมโทรมที่ถูกบุกรุกให้กลับคืนความสมบูรณ์
2. เพื่อเป็นการป้องกันการบุกรุกพื้นที่ป่าแปลงเดิมซ้ำอีก
3. เพื่อสร้างงานและกระจายรายได้ลงสู่ท้องถิ่น
4. เพื่ออนุรักษ์ดินและน้ำ รักษาสมดุลนิเวศป่าไม้
5. ลดความสูญเสียของชีวิตและทรัพย์สินจากปัญหาน้ำท่วม และภัยแล้ง

## 12) ข้อมูล/รายละเอียดอื่นๆ (ถ้ามี)

1. ....









แผนงาน บูรณาการพัฒนามาพื้นที่ระดับภาค (ด้านการจัดการน้ำและสร้าง  
การเติบโตบนคุณภาพชีวิตที่เป็นมิตรกับสิ่งแวดล้อมอย่างยั่งยืน)

แผนพัฒนาภาคกลาง

โครงการพัฒนาทรัพยากรธรรมชาติและแก้ไขปัญหาสิ่งแวดล้อม  
กิจกรรมหลัก พันธุ์ทรัพยากรป่าไม้ภาคกลาง

กิจกรรม โครงการส่งเสริมการปลูกไม้โตเร็ว

## รายละเอียดประกอบงบประมาณรายจ่าย

ประจำปีงบประมาณ พ.ศ. 2562

แผนงานบูรณาการเพื่อพัฒนาพื้นที่ระดับภาค

(ด้านการจัดการน้ำและสร้างการเติบโตบนคุณภาพชีวิตที่เป็นมิตรกับสิ่งแวดล้อมอย่างยั่งยืน)

โครงการพัฒนาทรัพยากรธรรมชาติและแก้ไขปัญหาสิ่งแวดล้อม

กิจกรรมหลักฟื้นฟูทรัพยากรป่าไม้ภาคกลาง

กิจกรรมโครงการส่งเสริมการปลูกไม้โตเร็ว

## หน่วยงานรับผิดชอบ

- (1) สำนักจัดการทรัพยากรป่าไม้ที่ 10 (ราชบุรี)
- (2) สำนักจัดการทรัพยากรป่าไม้ที่ 10 สาขาเพชรบุรี

## สรุปสาระสำคัญ

ตามนโยบาย “การพลิกฟื้นผืนป่า สู่การพัฒนาที่ยั่งยืน” ของรัฐบาล กำหนดมาตรการเพิ่มพื้นที่ป่า/พื้นที่สีเขียว และแนวทางการปฏิบัติให้พัฒนาอุตสาหกรรมไม้จากป่าปลูกส่งเสริมการปลูกไม้มีค่าในที่ดินกรรมสิทธิ์และสามารถตัดขายได้ รวมถึงการส่งเสริมการปลูกต้นไม้ในพื้นที่หน่วยราชการและที่สาธารณประโยชน์ และยุทธศาสตร์กรมป่าไม้ พ.ศ. ๒๕๖๐-๒๕๗๙ กำหนดประเด็นยุทธศาสตร์ส่งเสริมธุรกิจป่าไม้และป่าเศรษฐกิจจากป่าปลูกและการส่งเสริมชุมชนในเมือง/ชุมชนบทเป็นพื้นที่สีเขียว มีเป้าหมายการเพิ่มพื้นที่ป่าเศรษฐกิจนอกเขตพื้นที่ป่าไม้ จำนวน ๘.๖๘ ล้านไร่ โดยมีเป้าหมายการเพิ่มพื้นที่ป่าเศรษฐกิจและให้ความสำคัญกับการส่งเสริมประชาชนและภาคเอกชนปลูกไม้โตเร็วเพื่อรองรับอุตสาหกรรมที่ใช้ไม้เป็นวัตถุดิบในการผลิต และยุทธศาสตร์การพัฒนาภาคกลาง มีเป้าหมายระดับภาค “ฐานเศรษฐกิจชั้นนำ” เพื่อพัฒนาทรัพยากรธรรมชาติให้ประชาชนมีอาชีพและรายได้เสริมสามารถพึ่งพาตนเองได้

ปัจจุบันประเทศไทยมีแนวโน้มความต้องการใช้ไม้เป็นพลังงานทดแทนในอัตราการขยายตัวเพิ่มขึ้นอย่างรวดเร็ว โดยมีความต้องการใช้ไม้ใน ๘ กลุ่มการใช้ไม้หลักของประเทศ ประมาณ ๕๘ ล้านตัน/ปี คิดเป็นพื้นที่ปลูกประมาณ ๒๓ ล้านไร่ และจากการประมาณการคาดว่าในปี ๒๕๗๙ จะมีความต้องการใช้ไม้ในอุตสาหกรรมเพิ่มมากขึ้นถึง ๑๕๖ ล้านตัน (คณวณศาสตร์, ๒๕๖๐) แต่ไม้โตเร็วที่เป็นวัตถุดิบหลักในอุตสาหกรรมไม้มีปริมาณไม่เพียงพอที่จะตอบสนองความต้องการของอุตสาหกรรมไม้ จึงต้องดำเนินการส่งเสริมให้เกษตรกรปลูกไม้โตเร็วเพื่อรองรับอุตสาหกรรมที่ใช้ไม้เป็นวัตถุดิบ โดยดำเนินการส่งเสริมให้ปลูกไม้โตเร็วในพื้นที่เอกสารสิทธิ์ หรือพื้นที่ที่ไม่เหมาะสมแก่การทำเกษตรกรรม ซึ่งจะช่วยแก้ปัญหาคาดแคลนวัตถุดิบไม้โตเร็วได้

กรมป่าไม้ โดย สำนักส่งเสริมการปลูกป่า ส่วนปลูกป่าภาคเอกชน จึงได้จัดทำโครงการส่งเสริมการปลูกไม้โตเร็ว โดยมีวัตถุประสงค์ให้มีวัตถุดิบไม้โตเร็ว รองรับอุตสาหกรรมที่ใช้ไม้เป็นวัตถุดิบเสริมเพิ่มเติมจากการใช้วัสดุเหลือใช้จากการเกษตร และเป็นการสร้างรายได้ให้แก่ประชาชน





2. โครงการส่งเสริมปลูกไม้โตเร็วเพื่ออุตสาหกรรม															
กิจกรรมที่ปฏิบัติ		แผนการปฏิบัติงาน													
		ต.ค.	พ.ย.	ธ.ค.	ม.ค.	ก.พ.	มี.ค.	เม.ย.	พ.ค.	มิ.ย.	ก.ค.	ส.ค.	ก.ย.	รวม	
ตัวชี้วัดเชิงปริมาณ - ส่งเสริมการปลูกป่าเศรษฐกิจในพื้นที่ของเอกชน	ไร่									150	100	100	100	100	550
ตัวชี้วัดเชิงคุณภาพ - ร้อยละความพึงพอใจของผู้เข้าร่วมโครงการส่งเสริมการปลูกป่าเศรษฐกิจภาคเอกชนไม่น้อยกว่า	ร้อยละ											80			80
2.1 ประชาสัมพันธ์โครงการและรับเกษตรกรเข้าร่วมโครงการ	ไร่	50	50	50	50	50	50	50	50	50	50	50			550
2.2 สนับสนุนกล้าไม้คุณภาพแก่เกษตรกรจำนวน 300 กล้า/ไร่	กล้า	20000	20000	20000	20000	15000	10000	10000	10000	10000	10000	10000	10000	10000	165,000
2.3 สนับสนุนเงินทุนแก่เกษตรกร 3,000 บาท/ไร่ ปีที่ 1 ไร่ละ 1,500 บาท ปีที่ 2 ไร่ละ 800 บาท ปีที่ 3 ไร่ละ 700 บาท	ไร่										250	250	50		550
2.4 ให้ความรู้ทางด้านวิชาการและการบริหารจัดการสวนป่า	ครั้ง	1	1	1	1	1	1	1	1	1	1	1	-		11
2.5 สสำรวจความพึงพอใจของผู้เข้าร่วมโครงการไม่น้อยกว่า	ร้อยละ											80			80
2.6 ติดตามผลการดำเนินโครงการ	ครั้ง	1	1	1	1	1	1	1	1	1	1	1	-		22

### แผนการใช้จ่ายเงิน

หน่วย : บาท

หมวด รายจ่าย	แผนการใช้จ่ายเงิน												
	ต.ค.	พ.ย.	ธ.ค.	ม.ค.	ก.พ.	มี.ค.	เม.ย.	พ.ค.	มิ.ย.	ก.ค.	ส.ค.	ก.ย.	รวม
งบ บุคลากร													
งบ ดำเนินงาน	26,400	26,400	26,400	16,200	16,200	16,000	15,500	15,500	15,200	15,400	15,400	15,400	220,000
งบลงทุน	87,700	87,700	87,700	204,600	204,700	204,700	175,500	175,500	175,400	117,000	117,000	117,000	1,754,500
งบเงิน อุดหนุน								165,000	165,000	165,000	165,000	165,000	825,000
งบรายจ่าย อื่น													
<b>รวม</b>	<b>114,100</b>	<b>114,100</b>	<b>114,100</b>	<b>220,800</b>	<b>220,900</b>	<b>220,700</b>	<b>191,000</b>	<b>356,000</b>	<b>355,600</b>	<b>297,400</b>	<b>297,400</b>	<b>297,400</b>	<b>2,799,500</b>



## (6) การจัดสรรงบประมาณ

## หน่วยปฏิบัติ

- 1) ปฏิบัติงานในพื้นที่ภูมิภาค วงเงิน..... 2,799,500 .....บาท

## หน่วยเบิกจ่าย

- 1) ปฏิบัติงานในพื้นที่ภูมิภาค วงเงิน..... 2,799,500 .....บาท

## (7) เกณฑ์การจัดสรรงบประมาณ

## งบดำเนินงาน

จัดสรรแก่หน่วยงานที่รับผิดชอบตามเป้าหมายพื้นที่ดำเนินการ

## งบลงทุน

จัดเตรียมกล้าไม้ จำนวน 605,000 กล้า ๆ ละ 2.90 บาท

## (8) ผลที่คาดว่าจะได้รับ

- 1) มีผลผลิตไม้โตเร็วสนับสนุนภาคอุตสาหกรรมที่ใช้ไม้เป็นวัตถุดิบ
- 2) เกษตรกรในท้องถิ่นมีการประกอบอาชีพด้านป่าไม้และมีรายได้จากการขายไม้
- 3) มีพื้นที่ป่าเศรษฐกิจเพิ่มขึ้น

## (9) ข้อมูล/รายละเอียดอื่น ๆ (ถ้ามี)

\*\*\*\*\*



แผนงานบูรณาการเพื่อพัฒนาพื้นที่ระเทศภาค (ด้านการจัดการน้ำและสร้างการเติบโตทางภาคชีวิตที่เป็นมิตรกับสิ่งแวดล้อมอย่างยั่งยืน)  
โครงการพัฒนาระบบชลประทานภาคอีสานและแก้ไขปัญหาภัยแล้ง

กิจกรรมหลักที่ 1 พัฒนาระบบชลประทานภาคอีสาน  
กิจกรรมโครงการส่งเสริมการปลูกไม้ได้เร็ว

ประเภท	หน่วยนับ	จำนวนพื้นที่ ส่งเสริมการปลูก ไร่/ไร่	จำนวนพื้นที่ ส่งเสริมการปลูก ไร่/ไร่	ส่งเสริมการปลูกไม้ได้เร็ว		ส่งเสริมการปลูกไม้ได้เร็ว		ส่งเสริมการปลูกไม้ได้เร็ว		ส่งเสริมการปลูกไม้ได้เร็ว		ส่งเสริมการปลูกไม้ได้เร็ว		ส่งเสริมการปลูกไม้ได้เร็ว		ส่งเสริมการปลูกไม้ได้เร็ว		งบประมาณ (บาท)	งบประมาณ (บาท)	งบประมาณ (บาท)	งบประมาณ (บาท)	งบประมาณ (บาท)	งบประมาณ (บาท)		
				ปริมาณไม้	ปริมาณไม้	ปริมาณไม้	ปริมาณไม้	ปริมาณไม้	ปริมาณไม้	ปริมาณไม้	ปริมาณไม้	ปริมาณไม้	ปริมาณไม้	ปริมาณไม้	ปริมาณไม้	ปริมาณไม้	ปริมาณไม้							ปริมาณไม้	ปริมาณไม้
				ไม้	ไม้	ไม้	ไม้	ไม้	ไม้	ไม้	ไม้	ไม้	ไม้	ไม้	ไม้	ไม้	ไม้							ไม้	ไม้
รวม		1,100	550	80	550	440,000	11	ไม้	ไม้	ไม้	ไม้	ไม้	ไม้	ไม้	ไม้	ไม้	ไม้	110,000	220,000	1,754,500	825,000	2,799,500			
1	รวม	1,100	550	80	550	440,000	11	ไม้	ไม้	ไม้	ไม้	ไม้	ไม้	ไม้	ไม้	ไม้	ไม้	110,000	220,000	1,754,500	825,000	2,799,500			
2	รวม	450	200	80	200	200,000	5	ไม้	ไม้	ไม้	ไม้	ไม้	ไม้	ไม้	ไม้	ไม้	ไม้	45,000	90,000	754,000	300,000	1,144,000			
3	รวม	400	200	80	200	160,000	4	ไม้	ไม้	ไม้	ไม้	ไม้	ไม้	ไม้	ไม้	ไม้	ไม้	40,000	80,000	658,000	300,000	1,018,000			





แผนงาน บูรณาการพัฒนาศูนย์ที่ระดับภาค (ด้านการจัดการน้ำและสร้าง

การเติบโตบนคุณภาพชีวิตที่เป็นมิตรกับสิ่งแวดล้อมอย่างยั่งยืน)

แผนพัฒนาภาคกลาง

โครงการพัฒนาทรัพยากรธรรมชาติและแก้ไขปัญหาสิ่งแวดล้อม

กิจกรรมหลัก อนุรักษ์ทรัพยากรป่าไม้อย่างมีส่วนร่วมภาคกลาง

กิจกรรม บริหารจัดการป่าชุมชนเพื่อพัฒนาคุณภาพชีวิต

รายละเอียดแผนงานและแผนการใช้จ่ายเงิน

งบประมาณรายจ่าย ประจำปีงบประมาณ พ.ศ. ๒๕๖๒

แผนงานบูรณาการพัฒนาพื้นที่ระดับภาค

(ด้านการจัดการน้ำและสร้างการเติบโตบนคุณภาพชีวิตที่เป็นมิตรกับสิ่งแวดล้อมอย่างยั่งยืน)

โครงการพัฒนาทรัพยากรธรรมชาติและแก้ไขปัญหาสิ่งแวดล้อม

กิจกรรมหลักอนุรักษ์ทรัพยากรป่าไม้อย่างมีส่วนร่วมภาคกลาง

กิจกรรมบริหารจัดการป่าชุมชนเพื่อพัฒนาคุณภาพชีวิต

หน่วยงานรับผิดชอบ

- สำนักจัดการป่าชุมชน กรมป่าไม้
- สำนักจัดการทรัพยากรป่าไม้ที่ ๑๐ (ราชบุรี)
- สำนักจัดการทรัพยากรป่าไม้ที่ ๑๐ สาขาเพชรบุรี

สรุปสาระสำคัญ

ลักษณะของภูมิประเทศในพื้นที่ภาคกลาง เป็นที่ราบดินตะกอนที่หนาและกว้างขวางมากที่สุดของประเทศ เป็นพื้นที่ที่มีความเหมาะสมแก่การเพาะปลูกพืชในทุกชนิด ไม่ว่าจะเป็นการทำไร่ ทำนาหรือทำสวน ด้วยเหตุผลของลักษณะพื้นดินที่มีความอุดมสมบูรณ์ รวมทั้งมีทรัพยากรน้ำที่เหมาะสมกับระบบการผลิต ระบบนิเวศของพื้นที่ภาคกลาง ค่อนข้างจะขาดความสมดุล เนื่องจากเน้นการเพิ่มปริมาณการผลิตเพื่อการค้า จึงเกิดการใช้สารเคมีและสารกระตุ้นทางวิทยาศาสตร์เพื่อให้ได้ผลผลิตตามความต้องการ โดยให้ความสำคัญกับการได้ผลผลิตทางการเกษตรมากกว่าการคำนึงถึงระบบนิเวศที่สร้างการเกื้อกูลกันระหว่างพืช สัตว์และสิ่งแวดล้อม

กิจกรรมบริหารจัดการป่าชุมชนเพื่อพัฒนาคุณภาพชีวิตในภาคกลางจึงเป็นการจัดการป่าไม้ในรูปแบบของการเสริมสร้างความเข้มแข็งแก่ชุมชน เพื่อให้มีส่วนร่วมในการบริหารจัดการป่าได้อย่างมีประสิทธิภาพสอดคล้องกับภูมิประเทศและความต้องการของราษฎรในชุมชนในการจัดการป่าไม้ เช่น ควบคุม ดูแล รักษา หรือบำรุงป่า โดยเน้นการสนับสนุนให้กลุ่มราษฎรในชุมชนเป็นผู้ช่วยพนักงานเจ้าหน้าที่และเป็นศูนย์กลางในการจัดการป่าชุมชน เจ้าหน้าที่รัฐมีหน้าที่ในการร่วมปฏิบัติให้การสนับสนุนความรู้ทางวิชาการ รวมทั้งเทคนิควิธีการต่างๆ ในการดำเนินงาน โดยมีหลักเกณฑ์การพิจารณาที่สำคัญจากความต้องการและความพร้อมของชุมชนเป็นลำดับแรก

รายละเอียดกิจกรรม

- (๑) งบประมาณ \_\_\_\_\_ ๒,๕๑๕,๑๐๐ \_\_\_\_\_ บาท
  - งบดำเนินงาน \_\_\_\_\_ ๙๑๕,๑๐๐ \_\_\_\_\_ บาท
  - งบลงทุน \_\_\_\_\_ ๔๐๐,๐๐๐ \_\_\_\_\_ บาท
  - งบอุดหนุน \_\_\_\_\_ ๒๐๐,๐๐๐ \_\_\_\_\_ บาท

(๒) สถานที่/พื้นที่ดำเนินการ

ป่าชุมชนในพื้นที่ ๓ จังหวัด ภาคกลาง ราชบุรี กาญจนบุรี และเพชรบุรี

(๓) วัตถุประสงค์

- ๑) เพื่อส่งเสริมการจัดการป่าไม้โดยให้ชุมชนเข้ามามีส่วนร่วมในการบริหารจัดการควบคุม ดูแล รักษา หรือบำรุงป่า พัฒนาสิ่งแวดล้อมและการใช้ประโยชน์ภายใต้หลักการความสมดุลและยั่งยืน
- ๒) เพื่อส่งเสริมการพัฒนาป่าไม้ควบคู่ไปกับการสร้างความเข้มแข็งของชุมชน ภายใต้หลักการตามแนวทางปรัชญาเศรษฐกิจพอเพียง โดยมุ่งหวังให้ชุมชนมีความพร้อมและร่วมจัดการป่าไม้ได้อย่างมีประสิทธิภาพ
- ๓) เพื่อส่งเสริมและพัฒนาความร่วมมือของชุมชน องค์กรภาคเอกชนและหน่วยงานของรัฐ ให้มีบทบาทและความเข้มแข็งในการบริหารจัดการป่าอย่างต่อเนื่อง



## (๔) เป้าหมาย/ตัวชี้วัด

เป้าหมาย / ตัวชี้วัด	หน่วยนับ	ปี ๒๕๖๑	ปี ๒๕๖๒	ปี ๒๕๖๓	ปี ๒๕๖๔	ปี ๒๕๖๕
- ราษฎรในชุมชนได้รับการส่งเสริมให้มีส่วนร่วมในการบริหารจัดการป่าชุมชน	หมู่บ้าน		๑๐			
- ร้อยละของการมีส่วนร่วมของทุกภาคส่วนในการบริหารจัดการป่าชุมชน	ร้อยละ		๘๐			

## (๕) แผนการปฏิบัติงาน

กิจกรรมที่ปฏิบัติ		แผนการปฏิบัติงาน													
		ต.ค.	พ.ย.	ธ.ค.	ม.ค.	ก.พ.	มี.ค.	เม.ย.	พ.ค.	มิ.ย.	ก.ค.	ส.ค.	ก.ย.	รวม	
ตัวชี้วัด : ราษฎรในชุมชนได้รับการส่งเสริมให้มีส่วนร่วมในการบริหารจัดการป่าชุมชน		หมู่บ้าน	๑๐	๑๐	๑๐	๑๐	๑๐	๑๐	๑๐	๑๐	๑๐	๑๐	๑๐	๑๐	๑๐
กิจกรรมส่งเสริมการบริหารจัดการป่าชุมชน	ส่งเสริมและประชาสัมพันธ์	หมู่บ้าน	←												๑๐ หมู่บ้าน
	บริหารจัดการพื้นที่โดยการสนับสนุนจากภาครัฐ	หมู่บ้าน	←												๑๐ หมู่บ้าน
	อำนวยความสะดวกติดตามผลการดำเนินงาน	หมู่บ้าน	←												๑๐ หมู่บ้าน
กิจกรรมเครือข่ายป่าชุมชนเพื่อพิทักษ์ป่าระดับจังหวัด	ประชุมเครือข่ายป่าชุมชนเพื่อพิทักษ์ป่าระดับจังหวัด	จังหวัด	←												๒ จังหวัด
กิจกรรมจัดทำเส้นทางศึกษาธรรมชาติในป่าชุมชน	จัดทำเส้นทางศึกษาธรรมชาติในป่าชุมชน	กิโลเมตร	←												๒ กิโลเมตร

## (๖) แผนการใช้จ่ายเงิน

งบรายจ่าย	แผนการใช้จ่ายเงิน												
	ต.ค.	พ.ย.	ธ.ค.	ม.ค.	ก.พ.	มี.ค.	เม.ย.	พ.ค.	มิ.ย.	ก.ค.	ส.ค.	ก.ย.	รวม
งบดำเนินงาน	๒๙,๖๐๐	๕๓๖,๐๐๐	๑๕๓,๑๐๐	๒๔,๕๐๐	๒๑,๕๐๐	๒,๗๐๐	๒๙,๑๐๐	๒๑,๙๐๐	๒,๕๐๐	๓๙,๔๐๐	๑,๙๐๐	๒,๑๐๐	๙๖๕,๑๐๐
งบลงทุน	-	-	๒๘๐,๐๐๐	-	๒๐๐,๐๐๐	-	-	๒๐๐,๐๐๐	-	๒๐๐,๐๐๐	-	-	๘๐๐,๐๐๐
งบเงินอุดหนุน	๘๖,๐๐๐	๘๐,๐๐๐	๘๓,๐๐๐	๕๐,๐๐๐	๕๐,๐๐๐	๕๔,๒๐๐	๕๔,๐๐๐	๕๔,๐๐๐	๕๐,๐๐๐	๕๔,๐๐๐	๕๐,๐๐๐	๕๐,๐๐๐	๙๐๖,๒๐๐
รวม	๑๑๕,๖๐๐	๖๑๖,๐๐๐	๔๗๖,๑๐๐	๗๔,๕๐๐	๒๗๑,๕๐๐	๕๖,๙๐๐	๓๗๗,๑๐๐	๒๖๖,๘๐๐	๕๖,๕๐๐	๒๑๓,๘๐๐	๕๓,๘๐๐	๕๒,๑๐๐	๒,๑๗๗,๑๐๐

## (๗) การจัดสรรงบประมาณ

## หน่วยปฏิบัติ

- ๑) ปฏิบัติงานในพื้นที่ส่วนกลาง วงเงิน - บาท  
 ๒) ปฏิบัติงานในพื้นที่ภูมิภาค วงเงิน ๒,๔๑๕,๑๐๐ บาท

## หน่วยเบิกจ่าย

- ๑) เบิกจ่ายส่วนกลาง วงเงิน - บาท  
 ๒) เบิกจ่ายส่วนภูมิภาค วงเงิน ๒,๔๑๕,๑๐๐ บาท



**(๘) เกณฑ์การจัดสรรงบประมาณ**

๑) พิจารณาคัดเลือกหมู่บ้านเป้าหมายของโครงการ ซึ่งขึ้นอยู่กับความต้องการของชุมชน โดยชุมชนจะต้องเสนอคำขอจัดทำโครงการป่าชุมชน ผ่านหน่วยงานที่เกี่ยวข้องให้กรมป่าไม้พิจารณารายละเอียดคณูมัติ ตามแบบ ปชช. ๑ - ๓ ซึ่งจะเป็นข้อมูลที่ใช้ให้เห็นว่ชุมชนมีความต้องการและมีความพร้อมที่จะดำเนินโครงการดังกล่าว

๒) พิจารณาจัดสรรแผนการปฏิบัติงานและหมู่บ้านเป้าหมาย ตามศักยภาพของหน่วยงานและเจ้าหน้าที่ส่งเสริมฯ ที่รับผิดชอบ

๓) การพิจารณาจัดสรรแผนการปฏิบัติงานและงบประมาณ ให้มีความสำคัญกับการกระจายให้ครอบคลุมทั่วพื้นที่กลุ่มจังหวัดภาคกลาง

๔) การจัดสรรงบประมาณเป็นไปตามค่าใช้จ่ายต่อหน่วยของกิจกรรม และจำนวนหมู่บ้านเป้าหมายที่ได้รับ

**(๙) ผลที่คาดว่าจะได้รับ**

๑) เกิดการร่วมกันจัดการป่าไม้ โดยให้ชุมชนมีส่วนร่วมในการบริหารจัดการ ควบคุม ดูแล รักษา หรือบำรุงป่าพัฒนาสิ่งแวดล้อม และการใช้ประโยชน์ภายใต้กฎหมายและหลักการความยั่งยืน

๒) เกิดการพัฒนาป่าไม้และสร้างความเข้มแข็งของชุมชนควบคู่กันไป ตามแนวทางเศรษฐกิจพอเพียงให้ชุมชนสงบสุขพร้อมด้วยความสมบูรณ์ของทรัพยากรป่าไม้ดินและน้ำ

๓) เกิดการบริหารจัดการป่าโดยการมีส่วนร่วมจากทุกภาคส่วน เพื่อเป็นประโยชน์และเพิ่มมูลค่าทางด้านเศรษฐกิจต่อครัวเรือน รวมทั้งเป็นการปรับปรุงคุณภาพชีวิตของชุมชนให้ดีขึ้น

**(๑๐) ข้อมูล/รายละเอียดอื่นๆ (ถ้ามี)**

๑) .....

๒) .....

\*\*\*\*\*







แผนงาน บูรณาการพัฒนามาพื้นที่ระดับภาค (ด้านการจัดการน้ำและสร้าง  
การเติบโตบนคุณภาพชีวิตที่เป็นมิตรกับสิ่งแวดล้อมอย่างยั่งยืน)

แผนพัฒนาภาคกลาง

โครงการพัฒนาทรัพยากรธรรมชาติและแก้ไขปัญหาสิ่งแวดล้อม  
กิจกรรมหลัก อนุรักษ์ทรัพยากรป่าไม้อย่างมีส่วนร่วมภาคกลาง  
กิจกรรม น้อมนำศาสตร์พระราชามาให้คนอยู่ร่วมกับป่าอย่างยั่งยืน

รายละเอียดประกอบงบประมาณรายจ่าย

ประจำปีงบประมาณ พ.ศ. 2562

แผนงานบูรณาการพัฒนาพื้นที่ระดับภาค (ด้านการจัดการน้ำและสร้างการเติบโต

บนคุณภาพชีวิตที่เป็นมิตรกับสิ่งแวดล้อมอย่างยั่งยืน)

โครงการพัฒนาทรัพยากรธรรมชาติและแก้ไขปัญหาสิ่งแวดล้อม

กิจกรรมหลักอนุรักษ์ทรัพยากรป่าไม้อย่างมีส่วนร่วมภาคกลาง

กิจกรรมน้อมนำศาสตร์พระราชามาให้คนอยู่ร่วมกับป่าอย่างยั่งยืน

หน่วยงานรับผิดชอบ

1. กรมป่าไม้ สำนักโครงการพระราชดำริและกิจการพิเศษ
2. สำนักจัดการทรัพยากรป่าไม้ที่ 10 (ราชบุรี)
3. สำนักจัดการทรัพยากรป่าไม้ที่ 10 สาขาเพชรบุรี
4. โครงการอันเนื่องมาจากพระราชดำริ จำนวน 3 โครงการ

สรุปสาระสำคัญ

นับตั้งแต่พระบาทสมเด็จพระปรมินทรมหาภูมิพลอดุลยเดชได้เสด็จขึ้นเถลิงถวัลยราชสมบัติตลอดระยะเวลากว่า 70 ปีทรงเป็นศูนย์รวมจิตใจของปวงชนทั้งชาติด้วยพระราชปณิธานอันแน่วแน่ที่จะทรงเสียสละประโยชน์สุขส่วนพระองค์เพื่อพสกนิกรชาวไทยสมดังที่ได้พระราชทานพระปฐมบรมราชโองการว่า **“เราจะครองแผ่นดินโดยธรรมเพื่อประโยชน์สุขแห่งมหาชนชาวสยาม”** พระองค์ทรงปฏิบัติพระราชกรณียกิจทุ่มเทพระวรกายพระกำลัง พระสติปัญญา พระวิริยอุตสาหะ ในการบำบัดทุกข์บำรุงสุขแก่อาณาประชาราษฎร์ ด้วยพระราชหฤทัยที่มุ่งมั่น เพื่อประโยชน์สุขของประชาชนอย่างแท้จริง ด้วยพระอัจฉริยภาพในด้านต่างๆ ด้วยพระองค์เอง และด้วยพระปรีชาสามารถ การทรงงานของพระองค์เป็นการดำเนินงานในลักษณะทางสายกลางที่สอดคล้องกับวิถีชีวิตของสังคมไทยสามารถปฏิบัติได้จริงโดยทรงเน้น **“การพัฒนาคน”** เป็นตัวตั้ง ยึดหลักผลประโยชน์ของปวงชน การมีส่วนร่วมตัดสินใจของประชาชน ตลอดจนภูมิสังคมที่มีความแตกต่างกันในแต่ละพื้นที่ และการพึ่งตนเองจนเป็นที่ประจักษ์แก่อาณาประชาราษฎร์ทั้งในประเทศและนานาชาติ โดยเฉพาะในด้านดิน น้ำ ป่าไม้ และสิ่งแวดล้อม กล่าวได้ว่าทุกรอยพระบาทที่ย่างก้าวไปทั่วทุกแห่งได้ช่วยนำความอุดมสมบูรณ์มาสู่ผืนแผ่นดินไทย ความสำเร็จของโครงการต่างๆสะท้อนถึงพระอัจฉริยภาพอันลึกซึ้งที่ทรงเข้าใจธรรมชาติอย่างถ่องแท้ ทรงใช้ธรรมชาตินั้นกลับมาแก้ไขให้เกิดประโยชน์แก่ประชาชนของพระองค์ ดังเห็นได้จากทรงพระราชทานพระราชดำริให้ส่วนราชการต่างๆ ดำเนินงานโครงการอันเนื่องมาจากพระราชดำริ เพื่อช่วยเหลือประชาชนทุกหมู่เหล่า ซึ่งทุกโครงการล้วนมีจุดมุ่งหมายที่สำคัญคือ **“ความอยู่ดีกินดีและความผาสุก”** ของประชาชนทั้งสิ้น จนถึงปัจจุบันมีโครงการอันเนื่องมาจากพระราชดำริที่ได้ทรงพระราชทานไว้มากกว่า 4,741 โครงการ

แม้พระบาทสมเด็จพระปรมินทรมหาภูมิพลอดุลยเดชจะทรงเสด็จสวรรคตแล้ว แต่ **“พระราชดำริ”** คือ แนวคิดและปรัชญา **“พระราชดำรัส”** คือ คำสั่งสอน ตักเตือน ให้สติ **“พระราชกรณียกิจ”** คือ หลักการทรงงาน

และ“พระราชจริยวัตร” ของพระองค์ คือ การประพฤติตนเป็นแบบอย่างที่ดีแก่ปวงพสกนิกรชาวไทย ซึ่งจะยังคงอยู่ คู่แผ่นดินไทยตลอดไป ซึ่ง“ศาสตร์พระราชฯ” เหล่านี้ สามารถน้อมนำไปประยุกต์ใช้ได้ในทุกระดับ ตั้งแต่การ ประกอบกิจวัตรประจำวัน และสัมมาชีพของแต่ละ “บุคคล” ไปจนถึงการบริหารราชการแผ่นดิน เพื่อสร้างและพัฒนา ประเทศให้ยั่งยืน และสมเด็จเจ้าพระเจ้ายุฬาราชมนตรี บดินทรเทพยวรางกูรทรงมีพระราชปณิธานแน่วแน่ ในการน้อมนำพระราชกรณียกิจของพระราชบิดา และพระราชมารดา ทั้งด้านการพัฒนาแหล่งน้ำ สวัสดิการสังคม การเกษตร สาธารณสุข การส่งเสริมอาชีพ และสิ่งแวดล้อมไปดำเนินตามรอยพระยุคลบาทของทั้งสองพระองค์ เพื่อเป็นการสืบสาน รักษา และขยายผลต่อยอดในสิ่งที่พระราชชนกและพระราชมารดา ได้ทรงวางแนวทางไว้ เพื่อให้ราษฎรของพระองค์ดำรงชีวิตด้วยความยั่งยืน ร่มเย็น และเป็นสุขสืบไป

กรมป่าไม้เป็นหน่วยงานที่สนองงานพระราชดำริด้านการอนุรักษ์ทรัพยากรป่าไม้มาอย่างต่อเนื่อง โดยมีจุดมุ่งหมายเพื่อการอนุรักษ์และพัฒนาทรัพยากรธรรมชาติและสิ่งแวดล้อมในพื้นที่โครงการพระราชดำริ ให้เกิดความสมดุลของระบบนิเวศ โดยการมีส่วนร่วมของทุกภาคส่วนเพื่อพัฒนาคุณภาพชีวิตของชุมชน ท้องถิ่นให้ดีขึ้น และสามารถอยู่ร่วมกับป่าได้อย่างเกื้อกูลและยั่งยืนตามหลักปรัชญาเศรษฐกิจพอเพียง จึงได้น้อมนำ ขยายผล และเผยแพร่ “ศาสตร์พระราชฯ” เพื่อให้ประชาชนทุกหมู่เหล่าได้ประจักษ์ในพระอัจฉริยภาพ ในการทรงงานเพื่อปวงพสกนิกรชาวไทย พระราชกรณียกิจและแนวพระราชดำริ โดยเฉพาะด้านการอนุรักษ์ ทรัพยากรป่าไม้ หลักการทรงงาน ตลอดจนหลักปรัชญาของเศรษฐกิจพอเพียง และเพื่อให้ชุมชนที่อยู่โดยรอบ พื้นที่ป่าได้เกิดจิตสำนึกรักและหวงแหนในทรัพยากรธรรมชาติในท้องถิ่นของตนเอง และสามารถอยู่ร่วมกับป่า ได้อย่างเกื้อกูลและยั่งยืนตลอดไป

ภาคกลาง ที่มีพื้นที่ภาครวม 41.15 ล้านไร่ จำแนกเป็นพื้นที่ป่าไม้ 13.91 ล้านไร่ หรือคิดเป็นร้อยละ 33.8 ของพื้นที่ภาค ภาคกลางเป็นแหล่งเศรษฐกิจที่สำคัญของประเทศ ภาคกลางเป็นภาคที่มีการพัฒนาและใช้ ประโยชน์ที่ดินเพื่อกิจกรรมทางเศรษฐกิจสูง ซึ่งเป็นผลมาจากการเป็นพื้นที่รองรับการขยายตัวของกิจกรรม ทางเศรษฐกิจจากกรุงเทพมหานคร อีกทั้งยังได้รับการพัฒนาด้านโครงสร้างพื้นฐานค่อนข้างเพียงพอ รวมทั้ง มีแหล่งน้ำและระบบชลประทานค่อนข้างสมบูรณ์เมื่อเทียบกับภาคอื่นๆ จึงมีศักยภาพและโอกาสในการพัฒนาทั้ง ทางด้านเกษตรกรรม อุตสาหกรรม การค้า การท่องเที่ยวและบริการ เนื่องจากภาคกลางเป็นพื้นที่ ที่มีสภาพภูมิประเทศทั้งภูเขา ป่าไม้ น้ำตก และทะเล รวมทั้งเป็นแหล่งประวัติศาสตร์ที่สำคัญของประเทศ จึงมี แหล่งท่องเที่ยวมากมายหลากหลายประเภท ซึ่งปัจจุบันพื้นที่ต่างๆ เหล่านี้กำลังประสบปัญหาทรัพยากรธรรมชาติ และสิ่งแวดล้อมเสื่อมโทรม โดยเฉพาะการบุกรุกพื้นที่ป่าเพื่อการทำประโยชน์นอกการเกษตรที่มีแนวโน้มเพิ่มขึ้น ส่งผลกระทบต่อระบบนิเวศ และทรัพยากรดินมีแนวโน้มเสื่อมโทรมในระดับสูง ดังนั้น การดำเนินกิจกรรมน้อมนำ ศาสตร์พระราชฯให้คนอยู่ร่วมกับป่าอย่างยั่งยืน จะเป็นกระบวนการสร้างจิตสำนึกให้กับราษฎรตลอดจนเยาวชน ในพื้นที่ ได้รู้สึกถึงความสำคัญ เกิดจิตสำนึกรักและหวงแหนทรัพยากรป่าไม้ ผ่านการน้อมนำศาสตร์พระราชฯ โดยเฉพาะอย่างยิ่งแนวพระราชดำริในการอนุรักษ์และพัฒนาทรัพยากรป่าไม้ที่ได้ทรงพระราชทานไว้ อันจะเป็น การแก้ไขปัญหาการบุกรุกทำลายป่าและหันมาร่วมกันฟื้นคืนความอุดมสมบูรณ์ให้กับระบบนิเวศได้อย่างยั่งยืน ต่อไป



## รายละเอียดกิจกรรม

1. งบประมาณ	2,665,200	บาท
- งบดำเนินงาน	1,675,200	บาท
- งบลงทุน	990,000	บาท

## 2. สถานที่/พื้นที่ดำเนินการ

- ส่วนภูมิภาค โครงการอันเนื่องมาจากพระราชดำริ จำนวน 3 โครงการ ในพื้นที่จังหวัดกาญจนบุรี เพชรบุรี และจังหวัดสมุทรปราการ

## 3. วัตถุประสงค์

1. เพื่อเป็นการสนองพระราชดำริของแต่ละพระองค์ที่ทรงมีพระราชดำริที่เกี่ยวข้องกับภารกิจของกรมป่าไม้

2. เพื่อเป็นการพัฒนาและฟื้นฟู ตลอดจนการใช้ประโยชน์จากทรัพยากรป่าไม้ให้เป็นไปตามแนวพระราชดำริ โดยการสนับสนุน ส่งเสริมและช่วยเหลือราษฎรให้มีความเป็นอยู่และอาชีพที่มั่นคงสามารถอยู่ร่วมกับป่าได้อย่างยั่งยืน

## 4. เป้าหมาย/ตัวชี้วัด

เป้าหมาย/ตัวชี้วัด	หน่วยนับ	ปี 2561	ปี 2562	ปี 2563	ปี 2564	ปี 2565
ราษฎรในพื้นที่ได้น้อมนำศาสตร์พระราชทำให้คนอยู่ร่วมกับป่าอย่างยั่งยืน	แห่ง	-	3	5	5	5
งบประมาณ	บาท	-	2,665,200	3,660,100	4,076,000	4,618,100

## 5. แผนการปฏิบัติงาน

กิจกรรมที่ปฏิบัติ	หน่วยนับ	แผนการปฏิบัติงาน											รวม		
		ต.ค.	พ.ย.	ธ.ค.	ม.ค.	ก.พ.	มี.ค.	เม.ย.	พ.ค.	มิ.ย.	ก.ค.	ส.ค.		ก.ย.	
ตัวชี้วัด : ราษฎรในพื้นที่ได้น้อมนำศาสตร์พระราชทำให้คนอยู่ร่วมกับป่าอย่างยั่งยืน	แห่ง	←													3
เพาะชำหญ้าแฝก	กล้า	←													600,000
กิจกรรมอบรมศาสตร์พระราช	รุ่น	←													3
กิจกรรมการรณรงค์ปลูกต้นไม้ในวันสำคัญ	งาน	←													3
กิจกรรมครูป่าไม้สืบสานแนวพระราชดำริ	งาน	←													3
งานอำนวยความสะดวกและประสานการดำเนินงานโครงการ	งาน	←													3

## 6. แผนการใช้จ่ายเงิน

หมวดรายจ่าย	แผนการใช้จ่ายเงิน												
	ค.ค.	พ.ย.	ธ.ค.	ม.ค.	ก.พ.	มี.ค.	เม.ย.	พ.ค.	มิ.ย.	ก.ค.	ส.ค.	ก.ย.	รวม
งบดำเนินงาน	164,000	164,000	458,500	101,800	101,000	100,600	97,200	96,900	96,600	98,800	97,900	97,900	1,675,200
งบลงทุน	49,500	49,500	49,500	115,500	115,500	115,500	99,000	99,000	99,000	66,000	66,000	66,000	990,000
รวม	213,500	213,500	508,000	217,300	216,500	216,100	196,200	195,900	195,600	164,800	163,900	163,900	2,665,200

## 7. การจัดสรรงบประมาณ

หน่วยปฏิบัติ

1. ปฏิบัติงานในพื้นที่ภูมิภาค วงเงิน 2,665,200 บาท

หน่วยเบิกจ่าย

1. เบิกจ่ายส่วนภูมิภาค วงเงิน 2,665,200 บาท

## 8. เกณฑ์การจัดสรรงบประมาณ

1. คำนึงถึง **ความสอดคล้อง** กับ **แนวพระราชดำริ** โดยคำนึงถึงพระราชดำริของแต่ละพระองค์ที่ทรงมีพระราชดำริให้ดำเนินกิจกรรมต่างๆ
2. คำนึงถึง **สถานภาพ** ของทรัพยากรป่าไม้และ **ศักยภาพ** ของพื้นที่ที่สามารถดำเนินการได้ตามความเหมาะสมทั้งในด้านสิ่งแวดล้อม เศรษฐกิจ สังคม และความมั่นคง
3. เน้นด้านการ **ส่งเสริม** และ **บริการ** ในระดับพื้นที่อย่างทั่วถึง เพื่อลดปัญหาที่เป็นอุปสรรคต่อการดำเนินการ
4. **ขีดความสามารถ** ของหน่วยปฏิบัติงานในระดับพื้นที่ที่สามารถจะดำเนินงานให้บรรลุเป้าหมายได้อย่างมีประสิทธิภาพ
5. พิจารณาตาม **กิจกรรม** แต่ละโครงการจะมีกิจกรรมแตกต่างกันไปตามแนวพระราชดำริและวัตถุประสงค์ของโครงการ เช่น กิจกรรมส่งเสริมการปลูกหญ้าแฝกเพื่อการอนุรักษ์ดินและน้ำ กิจกรรมฝึกอบรมศาสตร์พระราชา กิจกรรมครูป่าไม้ กิจกรรมรณรงค์ปลูกต้นไม้ในวันสำคัญของชาติ เป็นต้น

## 9. ผลที่คาดว่าจะได้รับ

1. ประชาชนทุกหมู่เหล่าได้มีความรู้ในเรื่อง “ศาสตร์พระราชา” และประจักษ์ในพระอัจฉริยภาพในการทรงงานเพื่อปวงพสกนิกรชาวไทย
2. ชุมชนที่อยู่โดยรอบพื้นที่ป่าเกิดจิตสำนึกรักและหวงแหนในทรัพยากรธรรมชาติในท้องถิ่นของตนเอง และสามารถอยู่ร่วมกับป่าได้อย่างเกื้อกูลและยั่งยืน

สรุปการจัดสรรงบประมาณ ประจำปีงบประมาณ พ.ศ.2562  
 แผนงานบูรณาการพัฒนาระดับภาค (ด้านการจัดการและส่งเสริมการเติบโตทางเศรษฐกิจที่เป็นมิตรกับสิ่งแวดล้อมอย่างยั่งยืน)  
 โครงการพัฒนาศักยภาพการระดมทุนและแก้ไขปัญหาสิ่งแวดล้อม  
 กิจกรรมส่งเสริมการระดมทุนและแก้ไขปัญหาสิ่งแวดล้อม  
 กิจกรรมส่งเสริมการระดมทุนและแก้ไขปัญหาสิ่งแวดล้อม

หน่วยงาน	หน่วยปฏิบัติการ	ชื่อโครงการ/กิจกรรม	แผนปฏิบัติงาน				แผนการใช้จ่ายเงิน				รวมทั้งสิ้น	
			งบดำเนินงาน		งบลงทุน		งบดำเนินงาน		งบลงทุน			
			งบดำเนินงาน	งบลงทุน	งบดำเนินงาน	งบลงทุน	งบดำเนินงาน	งบลงทุน	งบดำเนินงาน	งบลงทุน		
1. หน่วยปฏิบัติงานส่วนกลาง	1. จังหวัดกาญจนบุรี	ศูนย์ฝึกอบรม	งบดำเนินงาน	งบลงทุน	งบดำเนินงาน	งบลงทุน	งบดำเนินงาน	งบลงทุน	งบดำเนินงาน	งบลงทุน	งบดำเนินงาน	งบลงทุน
			งบดำเนินงาน	งบลงทุน	งบดำเนินงาน	งบลงทุน	งบดำเนินงาน	งบลงทุน	งบดำเนินงาน	งบลงทุน	งบดำเนินงาน	งบลงทุน
			งบดำเนินงาน	งบลงทุน	งบดำเนินงาน	งบลงทุน	งบดำเนินงาน	งบลงทุน	งบดำเนินงาน	งบลงทุน	งบดำเนินงาน	งบลงทุน
2.2 จังหวัด	1. จังหวัดกาญจนบุรี	ศูนย์ฝึกอบรม	งบดำเนินงาน	งบลงทุน	งบดำเนินงาน	งบลงทุน	งบดำเนินงาน	งบลงทุน	งบดำเนินงาน	งบลงทุน	งบดำเนินงาน	งบลงทุน
			งบดำเนินงาน	งบลงทุน	งบดำเนินงาน	งบลงทุน	งบดำเนินงาน	งบลงทุน	งบดำเนินงาน	งบลงทุน	งบดำเนินงาน	งบลงทุน
			งบดำเนินงาน	งบลงทุน	งบดำเนินงาน	งบลงทุน	งบดำเนินงาน	งบลงทุน	งบดำเนินงาน	งบลงทุน	งบดำเนินงาน	งบลงทุน
ภาคกลาง	1. จังหวัดกาญจนบุรี	ศูนย์ฝึกอบรม	งบดำเนินงาน	งบลงทุน	งบดำเนินงาน	งบลงทุน	งบดำเนินงาน	งบลงทุน	งบดำเนินงาน	งบลงทุน	งบดำเนินงาน	งบลงทุน
			งบดำเนินงาน	งบลงทุน	งบดำเนินงาน	งบลงทุน	งบดำเนินงาน	งบลงทุน	งบดำเนินงาน	งบลงทุน	งบดำเนินงาน	งบลงทุน
			งบดำเนินงาน	งบลงทุน	งบดำเนินงาน	งบลงทุน	งบดำเนินงาน	งบลงทุน	งบดำเนินงาน	งบลงทุน	งบดำเนินงาน	งบลงทุน



หมายเหตุ :  
 1. สำหรับหน่วยงานที่มีหน่วยปฏิบัติงานเป็นศูนย์หรือสาขา ให้ระบุชื่อภายใต้จังหวัด และจัดทำรายละเอียดเชื่อมโยง ใช้รวมส่วน  
 2. สำหรับจัดการทรัพยากรน้ำ ให้ใช้จัดสรรงบประมาณเฉพาะของจังหวัดหรือให้ส่วนกลางดำเนินการในส่วนที่รับผิดชอบ

แผนงาน บูรณาการพัฒนามาพื้นที่ระดับภาค (ด้านการจัดการน้ำและสร้าง  
การเติบโตบนคุณภาพชีวิตที่เป็นมิตรกับสิ่งแวดล้อมอย่างยั่งยืน)  
แผนพัฒนาภาคกลาง

โครงการพัฒนาทรัพยากรธรรมชาติและแก้ไขปัญหาสิ่งแวดล้อม  
กิจกรรมหลัก อนุรักษ์ทรัพยากรป่าไม้อย่างมีส่วนร่วมภาคกลาง  
กิจกรรม ราษฎรอาสาสมัครพิทักษ์ป่า (รสทป.)



## รายละเอียดประกอบงบประมาณรายจ่าย

ประจำปีงบประมาณ พ.ศ. ๒๕๖๒

แผนงานบูรณาการพัฒนาศูนย์ระดับภาค (ด้านการจัดการน้ำและสร้างการ

เติบโตบนคุณภาพชีวิตที่เป็นมิตรกับสิ่งแวดล้อมอย่างยั่งยืน)

โครงการพัฒนาทรัพยากรธรรมชาติและแก้ไขปัญหาสิ่งแวดล้อม

กิจกรรมหลักอนุรักษ์ทรัพยากรป่าไม้มีส่วนร่วมภาคกลาง

กิจกรรมราษฎรอาสาสมัครพิทักษ์ป่า(รสทป.)

### หน่วยงานรับผิดชอบ

สำนักป้องกันรักษาป่าและควบคุมไฟป่า กรมป่าไม้

สำนักจัดการทรัพยากรป่าไม้ที่ ๑๐ (ราชบุรี)

### สรุปสาระสำคัญ

การอนุรักษ์ทรัพยากรป่าไม้ของประเทศโดยภาครัฐ รัฐบาลได้ตระหนักถึงปัญหาการลดลงของพื้นที่ป่าไม้ภาคกลางเสมอมา มีการเพิ่มมาตรการป้องกันและปราบปรามการบุกรุกทำลายทรัพยากรป่าไม้อย่างต่อเนื่อง ซึ่งผลการดำเนินการที่ผ่านมา ยังไม่สามารถยุติปัญหาดังกล่าวได้อย่างสมบูรณ์ โดยมีสาเหตุมาจากการขาดงบประมาณ วัสดุครุภัณฑ์ต่างๆ และอัตรากำลังเจ้าหน้าที่ประกอบกันราษฎรที่อาศัยใกล้เขตพื้นที่ป่าภาคกลางยังขาดความรู้ ความเข้าใจ ในเรื่องการอนุรักษ์ทรัพยากรป่าไม้ และการใช้ทรัพยากร ธรรมชาติอย่างยั่งยืนกรมป่าไม้จึงได้ปรับทิศทางการบริหารจัดการป่าไม้ โดยมุ่งเน้นการอนุรักษ์ควบคู่กับการพัฒนาให้เป็นไปอย่างสมดุลในแนวทางการสร้างแนวร่วมในการดูแลทรัพยากรป่าไม้จากภาคประชาสังคมให้เกิดจิตสำนึกในการอนุรักษ์และตระหนักถึงคุณค่าของทรัพยากรป่าไม้นอกจากการมีส่วนร่วมกับองค์กรภาครัฐ เอกชน ชุมชน และประชาชนเป้าหมายในท้องถิ่นพร้อมกับปรับปรุงบทบาทผู้นำชุมชน เจ้าหน้าที่ป่าไม้ ข้าราชการ หน่วยงานอื่นให้เป็นนักส่งเสริม เพื่อประชาสัมพันธ์เผยแพร่ สร้างแนวร่วมในการพัฒนาป่าไม้ทุกรูปแบบ ต่อประชาชนทุกกลุ่ม ให้เกิดจิตสำนึกในการอนุรักษ์ทรัพยากรธรรมชาติและตระหนักถึงคุณค่าของทรัพยากรป่าไม้

สมเด็จพระนางเจ้าฯ พระบรมราชินีนาถ ในรัชกาลที่ ๙ ทรงมีพระราชปณิธาน และพระราชประสงค์ให้คนกับป่าอยู่ร่วมกันได้อย่างสันติสุข โดยพึ่งพาอาศัยซึ่งกันและกัน และทรงต้องการเปลี่ยนแปลงทัศนคติพฤติกรรมของราษฎร จากผู้บุกรุกทำลายป่าให้เป็นผู้ดูแลรักษาและใช้ประโยชน์จากป่าอย่างยั่งยืน ซึ่งจะเป็นวิธีการที่ดีที่สุด ในการหยุดยั้งการทำลายป่า โดยการสร้างจิตสำนึกร่วมกัน ของราษฎรในพื้นที่ภาคกลาง ตั้งแต่ระดับหมู่บ้านจนถึงระดับชุมชนใหญ่ให้มีอุดมการณ์ร่วมกัน ระหว่างเจ้าหน้าที่ของรัฐกับราษฎรในพื้นที่ภาคกลางเกิดความรักหวงแหน และความเป็นเจ้าของป่าร่วมกัน ซึ่งการจัดฝึกอบรมตามโครงการราษฎรอาสาสมัครพิทักษ์ป่า (รสทป.) จนจัดตั้งเป็นองค์กรราษฎรอาสาสมัครพิทักษ์ป่า(รสทป.) ในชุมชนเพื่อร่วมกันดูแลรักษาป่าในท้องถิ่นของตนเอง เป็นอีกแนวทางหนึ่งที่ส่งเสริมให้ราษฎรเข้ามามีส่วนร่วมในการอนุรักษ์ทรัพยากรป่าไม้ให้คงอยู่อย่างยั่งยืน

กรมป่าไม้ได้ดำเนินการจัดฝึกอบรมราษฎรอาสาสมัครพิทักษ์ป่า(รสทป.) ในพื้นที่ภาคกลาง ตั้งแต่ปี พ.ศ. ๒๕๕๑ จนถึงปีงบประมาณ พ.ศ. ๒๕๖๑ มีการจัดฝึกอบรมในส่วนของกรมป่าไม้ จำนวน ๒๙ รุ่น มีผู้ที่ผ่านการฝึกอบรมแล้ว ประมาณ ๒,๘๑๑ คน ผู้ที่ผ่านการฝึกอบรมแล้ว กรมป่าไม้จะมอบผ้าผูกคอ “พิทักษ์ป่าเพื่อรักษาชีวิต” ซึ่งได้ขอพระราชทานพระบรมราชานุญาต จากสมเด็จพระนางเจ้าฯ พระบรมราชินีนาถ ในรัชกาลที่ ๙ อัญเชิญพระนามาภิไธยย่อ สก. ประดับบนผ้าผูกคอ และมอบให้ราษฎรอาสาสมัครพิทักษ์ป่าหลังเสร็จการฝึกอบรม เพื่อเป็นศูนย์รวมจิตใจเป็นสิริมงคล และเป็นเครื่องยึดมั่นในอุดมการณ์ที่จะกระทำความดี สร้างความสามัคคีเป็นน้ำ

หนึ่งใจเดียวกันในการที่จะพิทักษ์รักษาดูแลพื้นที่ป่าไม้ให้เป็นสมบัติของแผ่นดินสืบไปสำหรับชุมชนหรือหมู่บ้านใดเมื่อผ่านการฝึกอบรมโครงการราษฎรอาสาสมัครพิทักษ์ป่า(รสทป.) ไปแล้ว จะมีการรวมตัวของหมู่บ้านหรือชุมชน ในการอนุรักษ์ทรัพยากรป่าไม้ ในชุมชนของตนเอง จนมีการจัดตั้งเป็นองค์กรราษฎรอาสาสมัครพิทักษ์ป่า(รสทป.)ในพื้นที่ภาคกลาง เพื่อรักษาสภาพป่าที่มีความอุดมสมบูรณ์ และไม่ให้มีการลักลอบตัดไม้ทำลายป่า หรือบุกรุกพื้นที่ป่า อันจะนำไปสู่การขอพระราชทานธง "พิทักษ์ป่า เพื่อรักษาชีวิต" จากสมเด็จพระนางเจ้าฯ พระบรมราชินีนาถ ในรัชกาลที่ ๙ ตามโครงการธง "พิทักษ์ป่า เพื่อรักษาชีวิต" ต่อไป

ในการดำเนินการขององค์กรราษฎรอาสาสมัครพิทักษ์ป่า (รสทป.) เป็นกระบวนการสร้างการมีส่วนร่วมของชุมชนในการป้องกันรักษาป่าและร่วมกันดูแลพื้นที่ป่าภาคกลางให้คงอยู่ของราษฎรในท้องถิ่นของตนเอง โดยยึดหลักธรรมาภิบาลในการเสริมสร้างและพัฒนาเครือข่ายความร่วมมือในการดูแลรักษาป่า ดังนั้น สมาชิกองค์กรราษฎรอาสาสมัครพิทักษ์ป่า (รสทป.) จะต้องได้รับการส่งเสริมและพัฒนาความรู้และโอกาสในการเพิ่มพูนประสบการณ์ในด้านต่างๆ ให้ทันต่อสภาวะความเปลี่ยนแปลงของสังคม กรมป่าไม้จึงจัดโครงการสัมมนาเชิงปฏิบัติการเจ้าหน้าที่และราษฎรอาสาสมัครพิทักษ์ป่า (รสทป.) ด้านการป้องกันรักษาป่าอย่างมีส่วนร่วม เพื่อพัฒนาศักยภาพให้กับสมาชิกองค์กรราษฎรอาสาสมัครพิทักษ์ป่า (รสทป.) และเจ้าหน้าที่ของกรมป่าไม้ ให้มีความรู้เกี่ยวกับการอนุรักษ์ทรัพยากรป่าไม้และการวางแผนการดำเนินการในการป้องกันรักษาป่าโดยการมีส่วนร่วมกับทุกภาคส่วนในพื้นที่ เพื่อให้การดำเนินงานเป็นไปอย่างมีประสิทธิภาพและเกิดประสิทธิผลต่อการดูแลรักษาป่าอย่างยั่งยืน

#### นโยบายและมติ ครม.ที่เกี่ยวข้อง

๑. แผนพัฒนาเศรษฐกิจและสังคมแห่งชาติ ฉบับที่ ๑๒ (พ.ศ. ๒๕๖๐-๒๕๖๔) ให้น้อมนำหลักปรัชญาของเศรษฐกิจพอเพียงมาเป็นปรัชญานำทางในการพัฒนาประเทศอย่างต่อเนื่อง เพื่อมุ่งมั่นให้เกิดภูมิคุ้มกันและมีการบริหารจัดการความเสี่ยงอย่างเหมาะสม พร้อมทั้งสร้างความมั่นคงของฐานทรัพยากรธรรมชาติและสิ่งแวดล้อม โดยการมีส่วนร่วมของทุกภาคส่วนในสังคมไทย เพื่อให้การพัฒนาประเทศสู่ความสมดุลและยั่งยืน

๒. นโยบายความมั่นคงแห่งชาติ (พ.ศ. ๒๕๕๘ - ๒๕๖๔) ที่เกี่ยวข้องกับภารกิจกระทรวงทรัพยากรธรรมชาติและสิ่งแวดล้อมในประเด็น ๑.๒ เสริมสร้างกระบวนการมีส่วนร่วมของภาคประชาชน และท้องถิ่นในการบริหารจัดการ การตรวจสอบ และการเฝ้าระวังการแสวงประโยชน์จากทรัพยากรธรรมชาติโดยมิชอบ รวมถึงเสริมสร้างให้ทุกภาคส่วนมีจิตสำนึกและตระหนักถึงสิทธิและหน้าที่ในการมีส่วนร่วมบริหารจัดการทรัพยากรธรรมชาติและสิ่งแวดล้อมอย่างมั่นคงและยั่งยืน และสนับสนุนให้มีชุมชนต้นแบบ การจัดตั้งกลุ่มอาสาสมัคร การสร้างเครือข่ายความร่วมมือกับภาคประชาชนในการบริหารจัดการทรัพยากรธรรมชาติและ การควบคุมตรวจสอบกิจกรรมที่ทำลายทรัพยากรธรรมชาติและสิ่งแวดล้อม

๓. แผนแม่บทแก้ไขปัญหการทำลายทรัพยากรป่าไม้ การบุกรุกที่ดินของรัฐ และการบริหารจัดการทรัพยากรธรรมชาติอย่างยั่งยืน พ.ศ. ๒๕๕๘-๒๕๖๗ ประเด็นยุทธศาสตร์ที่ ๑ ผนึกกำลังป้องกันและปราบปรามการบุกรุกทำลายทรัพยากรป่าไม้ กลยุทธ์ที่ ๑.๓ ส่งเสริมการมีส่วนร่วมในการป้องกันและปราบปรามการตัดไม้ทำลายป่า โดยการประสานความร่วมมือจากภาคเอกชน ภาคประชาชน และกลุ่มจิตอาสาในการร่วมยับยั้งการบุกรุกทำลายทรัพยากรป่าไม้ ประเด็นยุทธศาสตร์ที่ ๒ ปลูกจิตสำนึกรักผืนป่าของแผ่นดิน กลยุทธ์ที่ ๒.๒ จัดตั้งองค์กรแนวร่วมภาคประชาชนเพื่อปลูกจิตสำนึก โดยการจัดตั้งองค์กรแนวร่วมภาคประชาชนเพื่อปลูกจิตสำนึก และเข้าร่วมกับหน่วยงานของรัฐและประสานงานกับทุกภาคส่วน เพื่อให้มีการใช้ประโยชน์และดูแลรักษาทรัพยากรธรรมชาติและสิ่งแวดล้อมให้มีความสมบูรณ์ สามารถสนับสนุนการพัฒนาเศรษฐกิจ สังคม และคุณภาพชีวิตได้อย่างยั่งยืน ภายใต้ระบบการจัดการพื้นที่กับภารกิจของหน่วยงานและการเข้ามามีส่วนร่วมของประชาชนให้เกิดความตระหนักในการหวงแหนและป้องกันรักษาทรัพยากรธรรมชาติมากขึ้น ตลอดจนส่งเสริมให้มีความร่วมมือระหว่างหน่วยงาน องค์กรแนวร่วมภาคประชาชน ภายในประเทศกับหน่วยงาน และองค์กรแนวร่วมประชาคมโลก เพื่อให้เกิดกิจกรรมสนับสนุนการป้องกัน

ปราบปรามการบุกรุก ทำลายทรัพยากรป่าไม้ประเด็นยุทธศาสตร์ที่ ๔ ป่าและดูแลรักษาป่าอย่างยั่งยืนกลยุทธ์ที่ ๔.๑ จัดระบบการดูแลรักษาทรัพยากรป่าไม้อย่างยั่งยืนโดยการมีส่วนร่วมกับประชาชน โดยจัดตั้งอาสาสมัครพิทักษ์ทรัพยากรธรรมชาติและสิ่งแวดล้อมหมู่บ้าน (ทสม.) ในหมู่บ้านที่มีเขตติดต่อกับพื้นที่ป่า ทำหน้าที่ดูแลและบำรุงรักษาป่าให้ครอบคลุมพื้นที่ป่า

๔. ยุทธศาสตร์กระทรวงทรัพยากรธรรมชาติและสิ่งแวดล้อม ระยะ ๒๐ ปี (พ.ศ. ๒๕๖๐-๒๕๗๙) ประเด็นยุทธศาสตร์ที่ ๑ อนุรักษ์ คุ้มครอง ป่า ป่าสงเสริมและพัฒนา ทรัพยากรธรรมชาติและหลากหลายทางชีวภาพอย่างยั่งยืน โดยมีเป้าหมายที่ ๑ ป้องกันดูแลรักษาพื้นที่ให้คงสภาพ ไม่ให้มีการบุกรุกทำลาย รวมทั้งเฝ้าระวัง ป้องกันการเกิดไฟป่า

๕. ยุทธศาสตร์กรมป่าไม้ ระยะ ๒๐ ปี (พ.ศ. ๒๕๖๐-๒๕๗๙) ประเด็นยุทธศาสตร์ที่ ๑ ป้องกันรักษาป่าที่เหลือให้คงอยู่และยั่งยืน โดยมีเป้าประสงค์เพื่อสร้างความเข้าใจและปรับทัศนคติของราษฎรให้ช่วยป้องกันรักษาป่าและอยู่กับป่าอย่างยั่งยืน ซึ่งใช้กลยุทธ์ในการดำเนินการ ข้อ ๑.๔) สร้างการมีส่วนร่วมของชุมชนโดยการสร้างจิตสำนึกเพื่อปรับเปลี่ยนทัศนคติพฤติกรรมของราษฎรในการอยู่ร่วมกับป่าอย่างพึ่งพาอาศัยกันอย่างยั่งยืน ประเด็นยุทธศาสตร์ที่ ๒ บูรณาการและส่งเสริมการมีส่วนร่วมทุกภาคส่วน โดยมีเป้าประสงค์เพื่อส่งเสริมการมีส่วนร่วมของทุกภาคส่วนในการบริหารจัดการทรัพยากรป่าไม้ ซึ่งมีกลยุทธ์ในการดำเนินการ ข้อ ๑.๓) และ ๑.๔) การพัฒนาศักยภาพเจ้าหน้าที่ให้มีความรู้ความสามารถในการสร้างเครือข่ายและพันธมิตรในการป้องกันรักษาป่า รวมทั้งส่งเสริมและพัฒนาร่วมกันในการอนุรักษ์และจัดการที่ดินป่าไม้ ตลอดจนประสาน สนับสนุน ส่งเสริม เพื่อเตรียมความพร้อมและเสริมความแข็งแกร่งของชุมชนและองค์กรท้องถิ่นในการอนุรักษ์ทรัพยากรป่าไม้

๖. กรมป่าไม้ซึ่งเป็นหน่วยงานหลักในการบริหารจัดการทรัพยากรป่าไม้ของประเทศ ซึ่งมีภารกิจหลักในการอนุรักษ์ฟื้นฟูทรัพยากรธรรมชาติและสิ่งแวดล้อม โดยให้ประชาชนในท้องถิ่นมีส่วนร่วมในการดูแลรักษาทรัพยากรป่าไม้ร่วมกับเจ้าหน้าที่ของรัฐ ตามโครงการอบรมราษฎรอาสาสมัครพิทักษ์ป่า (รสทป.) เพื่อช่วยในการดูแลรักษาทรัพยากรป่าไม้และร่วมกันหาแนวทางในการป้องกันรักษาป่าและควบคุมไฟป่าในท้องถิ่น ซึ่งจะเป็นอีกแนวทางหนึ่งในการสร้างแนวร่วมและเครือข่ายในการปกป้องดูแลและอนุรักษ์ทรัพยากรธรรมชาติและสิ่งแวดล้อมในพื้นที่ให้ยั่งยืนตลอดไป

#### รายละเอียดกิจกรรม

(๑) งบประมาณ	๒๐๐,๐๐๐ บาท
- งบบุคลากร	- บาท
- งบดำเนินงาน	- บาท
- งบลงทุน	- บาท
- งบเงินอุดหนุน	๒๐๐,๐๐๐ บาท
- งบรายจ่ายอื่น	- บาท

#### (๒) สถานที่/พื้นที่ดำเนินการ

ในพื้นที่จังหวัดราชบุรี กาญจนบุรี

#### (๓) วัตถุประสงค์

- ๑) เพื่อถ่ายทอดพระราชปณิธาน และความห่วงใยในพสกนิกร ปวงชนชาวไทยทุกหมู่เหล่าของพระบาทสมเด็จพระปรมินทรมหาภูมิพลอดุลยเดช และสมเด็จพระนางเจ้าพระบรมราชินีนาถ ในรัชกาลที่ ๙ แก่ราษฎรในพื้นที่ให้มีความเข้าใจและซาบซึ้งในพระมหากรุณาธิคุณ ร่วมกันดูแลรักษาป่าเพื่อถวายเป็นพระราชสักการะ
- ๒) เพื่อสร้างจิตสำนึกร่วมกันของราษฎรในพื้นที่ ตั้งแต่ระดับหมู่บ้านจนถึงระดับชุมชนใหญ่ให้เกิดความรัก ห่วงแหน และความเป็นเจ้าของป่าด้วยกัน







## (๗) การจัดสรรงบประมาณ

## หน่วยปฏิบัติ

- |                                |        |         |     |
|--------------------------------|--------|---------|-----|
| ๑) ปฏิบัติงานในพื้นที่ส่วนกลาง | วงเงิน | -       | บาท |
| ๒) ปฏิบัติงานในพื้นที่ภูมิภาค  | วงเงิน | ๒๐๐,๐๐๐ | บาท |

## หน่วยเบิกจ่าย

- |                        |        |         |     |
|------------------------|--------|---------|-----|
| ๓) เบิกจ่ายส่วนกลาง    | วงเงิน | -       | บาท |
| ๑) เบิกจ่ายส่วนภูมิภาค | วงเงิน | ๒๐๐,๐๐๐ | บาท |
| ๒)                     |        |         |     |

## (๘) เกณฑ์การจัดสรรงบประมาณ

- ๑) เป็นหมู่บ้าน/ชุมชนที่มีที่ตั้งอยู่บริเวณที่ใกล้เคียงบริเวณพื้นที่ป่าอนุรักษ์หรือป่าสงวนแห่งชาติและ/หรือมีปัญหาข้อขัดแย้งเกี่ยวกับพื้นที่ป่าไม้
- ๒) ผ่านการฝึกอบรมราษฎรอาสาสมัครพิทักษ์ป่า (รสทป.) ของกรมป่าไม้ สามารถจัดตั้งองค์รอาสาสมัคร พิตักษ์ป่า (รสทป.) เพื่อร่วมกันดูแลพื้นที่ป่าในท้องถิ่นของตนเองได้

## (๙) ผลที่คาดว่าจะได้รับ

- ๑) ราษฎรในพื้นที่ที่มีความเข้าใจและซาบซึ้งในพระมหากรุณาธิคุณของพระบาทสมเด็จพระปรมินทรมหาภูมิพลอดุลยเดชและสมเด็จพระนางเจ้าฯ พระบรมราชินีนาถ ในรัชกาลที่ ๙ และร่วมกันดูแลรักษาป่าเพื่อถวายเป็นพระราชสักการะอย่างยั่งยืน
- ๒) มีการจัดตั้งองค์รอาสาสมัครพิทักษ์ป่า (รสทป.) ในชุมชน เพื่อเป็นเครือข่ายในการป้องกันรักษาป่าและควบคุมไฟป่า โดยการมีส่วนร่วมของประชาชนและองค์กรส่วนท้องถิ่น
- ๓) ลดปัญหาการบุกรุกทำลายพื้นที่ป่าไม้สามารถหยุดยั้งการทำลายป่าและขบวนการลักลอบตัดไม้ทำลายป่าในพื้นที่
- ๔) ประชาชนในพื้นที่เกิดจิตสำนึกมีความรักและหวงแหน ทรัพยากรป่าไม้
- ๕) เกิดทัศนคติที่ดี และส่งเสริมการมีส่วนร่วมด้านการอนุรักษ์ทรัพยากรป่าไม้ของประชาชนในพื้นที่กับเจ้าหน้าที่ป่าไม้ลดความขัดแย้งในการปฏิบัติงาน
- ๖) กรมป่าไม้มีเครือข่ายประชาชนในการร่วมกันป้องกันรักษาป่าครอบคลุมพื้นที่ป่าทั่วประเทศ
- ๗) กรมป่าไม้บรรลุเป้าหมายในการดำเนินงานจัดฝึกอบรม รสทป. ตามวัตถุประสงค์ที่กำหนด และมีเครือข่ายองค์รอาสาสมัครพิทักษ์ป่า (รสทป.) ร่วมกันป้องกันรักษาป่า บริเวณพื้นที่ป่าสงวนแห่งชาติและพื้นที่ใกล้เคียง ครอบคลุมทั่วประเทศอย่างมีประสิทธิภาพและเกิดประสิทธิผล
- ๘) แนวทางการดำเนินงานขององค์กร รสทป. สอดคล้องกับกลไกคณะกรรมการหมู่บ้าน

## (๑๐) ข้อมูล/รายละเอียดอื่นๆ (ถ้ามี)

- ๑) การดำเนินงานตามโครงการฝึกอบรมราษฎรอาสาสมัครพิทักษ์ป่า เพื่อจัดตั้งเครือข่ายและการมีส่วนร่วมในการป้องกันรักษาป่าและควบคุมไฟป่าสมเด็จพระนางเจ้าฯ พระบรมราชินีนาถในรัชกาลที่ ๙ ได้ทรงทราบและให้ความสนพระทัยเป็นอย่างยิ่งทรงมีพระมหากรุณาธิคุณโปรดเกล้าฯ พระราชทานพระบรมราชานุญาตให้อัญเชิญพระนามาภิไธยย่อ สก. ประดับบนผ้าผูกคอ "พิทักษ์ป่า เพื่อรักษาชีวิต" ที่จะมอบให้ราษฎรอาสาสมัครพิทักษ์ป่า (รสทป.) หลังเสร็จสิ้นการฝึกอบรม เพื่อเป็นศูนย์รวมจิตใจ เป็นสิริมงคลและ



เป็นเครื่องยึดมั่นในอุดมการณ์ที่จะกระทำความดี สร้างความสามัคคีเป็นน้ำหนึ่งใจเดียวกัน ในการที่จะพิทักษ์รักษาดูแลและฟื้นฟูป่าไม้ให้เป็นสมบัติของแผ่นดินสืบไป

- ๒) กลุ่มราษฎรที่เข้ารับการฝึกอบรมตามโครงการราษฎรอาสาสมัครพิทักษ์ป่า (รสทป.) ของกรมป่าไม้แล้ว และจัดตั้งกลุ่ม/องค์กรเพื่อดูแลรักษาและฟื้นฟูสภาพป่าในพื้นที่หมู่บ้าน/ชุมชน ของตนเองได้อย่างเป็นรูปธรรม สามารถเข้ารับการพิจารณาคัดเลือกหมู่บ้าน/ชุมชนที่มีผลงานด้านการอนุรักษ์ทรัพยากรป่าไม้ดีเด่น ตามโครงการธง "พิทักษ์ป่า เพื่อรักษาชีวิต" ของกองทัพภาคที่ ๑-๔ ซึ่งโครงการนี้มีวัตถุประสงค์ที่สำคัญ คือ ดำเนินการคัดเลือกกลุ่มราษฎรที่เข้าร่วมกันดูแลรักษาทรัพยากรป่าไม้ในพื้นที่ชุมชนของตนเอง จนเป็นที่ยอมรับจากชุมชนในระดับท้องถิ่นจนถึงระดับประเทศ เพื่อเข้ารับพระราชทานธง "พิทักษ์ป่า เพื่อรักษาชีวิต" จากสมเด็จพระนางเจ้าพระบรมราชินีนาถ ในรัชกาลที่ ๙
- ๓) ผลการดำเนินการที่ผ่านมา

### สรุปบัญชีราษฎรอาสาสมัครพิทักษ์ป่า (รสทป.) ของกรมป่าไม้

ปีงบประมาณ พ.ศ. ๒๕๕๑-๒๕๖๑

ปีงบประมาณ	ภาคกลาง	
	จำนวน(รุ่น)	จำนวน(คน)
๒๕๕๑		
๒๕๕๒	๑	๑๐๐
๒๕๕๓		
๒๕๕๔		
๒๕๕๕		
๒๕๕๖	๓	๒๙๒
๒๕๕๗	๘	๘๓๐
๒๕๕๘	๕	๔๕๓
๒๕๕๙	๕	๕๖๓
๒๕๖๐	๕	๓๓๐
๒๕๖๑	๓	๓๑๓
รวม	๒๙	๒,๘๑๑

\*\*\*\*\*

สรุปการจัดสรรงบประมาณ ประจำปีงบประมาณ พ.ศ. ๒๕๖๒  
 แผนงานบูรณาการพัฒนาพื้นที่ระดับภาค (ด้านการจัดการน้ำและสร้างการเติบโตบนคุณภาพชีวิตที่เป็นมิตรกับสิ่งแวดล้อมอย่างยั่งยืน)  
 โครงการพัฒนาศูนย์ปฏิบัติการทรัพยากรธรรมชาติและแก้ไขปัญหาสิ่งแวดล้อม  
 กิจกรรมหลักศูนย์ปฏิบัติการน้ำได้อย่างมีสุขร่วมภาคกลาง  
 กิจกรรมรณรงค์อาสาสมัครพิทักษ์ป่า (รศทป.)

หน่วยปฏิบัติ	หน่วยเบิกจ่าย	เป้าหมายตัวชี้วัด	แผนปฏิบัติงาน	งบดำเนินงาน				งบอุดหนุน		
				ค่าตอบแทน	ค่าวัสดุ	ค่าสาธารณูปโภค	รวม	เงินอุดหนุน	รวม	
<b>รวมงบประมาณทั้งสิ้น(บาท)</b>										
๑ หน่วยปฏิบัติงานส่วนกลาง		เครื่องขยายเสียง	กิจกรรมที่ ๑	-	-	-	-	-	-	-
๑.๑ สำนักป้องกันรักษาป่าและความคุมไฟป่า		อาสาสมัครพิทักษ์ป่า (รศทป.) ที่ได้รับการสนับสนุนเพิ่มเติม	สนับสนุนการดำเนินงานของเครือข่ายองค์กรราษฎรอาสาสมัครพิทักษ์ป่า (รศทป.)	-	-	-	-	-	-	-
๒ หน่วยปฏิบัติงานส่วนภูมิภาค(๒.๑+๒.๒)		๔ เครื่องขยาย	๔ รุ่น							
๒.๑ จังหวัดราชบุรี	สน.จทป. ที่ ๑๐ (ราชบุรี)		๔					๒๐๐,๐๐๐		๒๐๐,๐๐๐
๒.๑ ศูนย์ป่าไม้ราชบุรี	สน.จทป. ที่ ๑๐ (ราชบุรี)		๒					๑๐๐,๐๐๐		๑๐๐,๐๐๐
๒.๒ จังหวัดกาญจนบุรี	สน.จทป. ที่ ๑๐ (ราชบุรี)		๒					๑๐๐,๐๐๐		๑๐๐,๐๐๐
๒.๒ ศูนย์ป่าไม้กาญจนบุรี	สน.จทป. ที่ ๑๐ (ราชบุรี)		๒					๑๐๐,๐๐๐		๑๐๐,๐๐๐

หมายเหตุ : ๑. สำหรับหน่วยงานที่มีหน่วยปฏิบัติเป็นศูนย์หรือสถานี ให้ระบุชื่อภายใต้จังหวัด และจัดทำรายละเอียดอื่นๆ ให้ครบถ้วน  
 ๒. สำนักจัดการทรัพยากรป่าไม้ให้จัดสรรงบประมาณเฉพาะวงเงินที่จัดสรรไว้ให้ส่วนต่างๆ ดังเป็นงานภายใต้สำนักนั้นๆ



แผนงาน บูรณาการพัฒนามาพื้นที่ระดับภาค (ด้านการจัดการน้ำและสร้าง

การเติบโตบนคุณภาพชีวิตที่เป็นมิตรกับสิ่งแวดล้อมอย่างยั่งยืน)

แผนพัฒนาภาคใต้

โครงการป้องกันและแก้ไขปัญหาค่ามลพิษของทรัพยากรธรรมชาติ

และสิ่งแวดล้อม

กิจกรรมหลัก ป้องกันรักษาทรัพยากรป่าไม้ภาคใต้

กิจกรรม เพิ่มประสิทธิภาพในการป้องกันรักษาป่าและควบคุมไฟป่า

## รายละเอียดประกอบงบประมาณรายจ่าย

### ประจำปีงบประมาณ พ.ศ.2562

แผนงานบูรณาการพัฒนาระดับภาค (ด้านการจัดการน้ำและสร้างการเติบโตบนคุณภาพชีวิตที่เป็นมิตรกับสิ่งแวดล้อมอย่างยั่งยืน)

โครงการป้องกันและแก้ไขปัญหาความเสื่อมโทรมของทรัพยากรธรรมชาติและสิ่งแวดล้อม

กิจกรรมหลักป้องกันทรัพยากรป่าไม้ภาคใต้

กิจกรรมเพิ่มประสิทธิภาพในการป้องกันและควบคุมไฟป่า

#### หน่วยงานรับผิดชอบ

สำนักป้องกันรักษาป่าและควบคุมไฟป่า สำนักจัดการทรัพยากรป่าไม้ ที่ 11 (สุราษฎร์ธานี)  
สำนักจัดการทรัพยากรป่าไม้ ที่ 12 (นครศรีธรรมราช) และสำนักจัดการทรัพยากรป่าไม้ ที่ 13 (สงขลา)

#### สรุปสาระสำคัญ

ปัจจุบันการเกิดไฟป่าในภาคใต้มีความรุนแรงมากจนทำให้ทำลายระบบนิเวศอย่างรุนแรง ส่งผลกระทบต่อสังคมพืช ดิน น้ำ สัตว์ และสิ่งมีชีวิตต่าง ๆ ตลอดจนชีวิตและทรัพย์สินของประชาชน รวมไปถึงเศรษฐกิจ สังคม และการท่องเที่ยว เป็นต้น สำหรับสาเหตุของการเกิดไฟป่าในภาคใต้ พบว่าเกิดจากมนุษย์ทั้งสิ้น ได้แก่ เก็บหาของป่า หาไข่มดแดง เห็ด ไม้ไผ่ น้ำผึ้ง ผักหวาน ไม้พิน หรือจุดเพื่อกระตุ้นการออกของเห็ด หรือกระตุ้นการแตกใบใหม่ของผักหวาน และการจุดไฟเพื่อล่าสัตว์ การจุดไฟเผาป่าเพื่อบุกรุกยึดถือ ครอบครองพื้นที่ป่า การลักลอบจุดไฟเผาป่าให้โล่งมีสภาพเป็นทุ่งหญ้าเพื่อเป็นแหล่งอาหารสัตว์ ความประมาท การก่อกองไฟขณะเข้าไปพักผ่อนในป่าแล้วลืมดับ หรือทิ้งก้นบุหรี่บนพื้นป่า เป็นต้น สำหรับปัญหาไฟป่าในพื้นที่ภาคใต้ส่วนใหญ่เกิดในพื้นที่ 11 จังหวัด ได้แก่ สุราษฎร์ธานี ชุมพร ระนอง กระบี่ นครศรีธรรมราช พังงา ภูเก็ต สงขลา ตรัง พัทลุง และสตูล เนื่องจากในพื้นที่จังหวัดดังกล่าวยังมีสภาพป่าที่สมบูรณ์ ราษฎรในพื้นที่ยังมีการพึ่งพิงป่าไม้ในกิจกรรมการใช้ประโยชน์จากป่าในลักษณะต่างๆ สาเหตุหนึ่งซึ่งเป็นสาเหตุสำคัญ คือ การเผาพื้นที่เพื่อทำการเกษตร การเผาในที่โล่ง การเผาวัชพืช และเศษวัสดุ การเกษตรเพื่อเตรียมพื้นที่เพาะปลูกทั้งนอกและในพื้นที่ป่า ทั้งนี้ จากการตรวจติดตามจุดความร้อน (Hotspot) จากดาวเทียม Aqua/Terra พบว่า มีปริมาณจุดความร้อน (Hotspot) เป็นจำนวนมากในพื้นที่ภาคใต้ ในช่วงเดือนพฤษภาคมถึงเดือนกันยายนของทุกปี

ดังนั้นหน่วยงานทั้งภาครัฐและเอกชน หมู่บ้านที่ตั้งอยู่ในพื้นที่ที่เสี่ยงต่อการเกิดไฟป่า จึงควรมีการเตรียมความพร้อมในการควบคุมไฟป่า โดยเฉพาะการเตรียมความพร้อมป้องกันไฟป่าไม่ให้เกิดขึ้นในลักษณะต่างๆ และการวางแผนการควบคุมไฟป่าจากทุกภาคส่วนหากเกิดไฟป่าขึ้น แต่ในความเป็นจริงแล้ว แม้จะมีการป้องกันไฟป่าได้ดีเพียงใด ก็ยังไม่สามารถป้องกันไฟป่าได้ร้อยเปอร์เซ็นต์ ไฟป่าก็ยังมีโอกาสเกิดขึ้นอีก ซึ่งในทางทฤษฎีการจัดการไฟป่า หรือการป้องกันไม่ให้เกิดไฟป่า (Prevention) คือ การแยกองค์ประกอบใดองค์ประกอบหนึ่งออกจากองค์ประกอบของไฟ (สามเหลี่ยมไฟ) ซึ่งสามารถดำเนินการได้ 2 วิธีการใหญ่ๆ คือ การจัดการเชื้อเพลิง โดยการเก็บรวบรวมเพื่อกำจัดหรือลดปริมาณเชื้อเพลิง และทำแนวกันไฟ เพื่อตัดช่วงความต่อเนื่องของเชื้อเพลิง ซึ่งจะเป็นการลดโอกาสที่จะเกิดไฟป่าหรือถ้าเกิดไฟป่าก็จะมี ความรุนแรงน้อยลง สามารถควบคุมและดับไฟได้โดยง่าย และการจัดการความร้อน โดยป้องกันมิให้คนจุดไฟเผาป่า โดยการประชาสัมพันธ์ให้ความรู้ความเข้าใจที่ถูกต้องในเรื่องไฟป่า เพื่อให้ประชาชนตระหนักถึงผลกระทบและอันตรายที่เกิดจากไฟป่า เพื่อให้เลิกจุดไฟเผาป่าหรือใช้มาตรการทางกฎหมายบังคับมิให้ประชาชนจุดไฟเผาป่า เป็นต้น



ดังนั้นกรมป่าไม้จึงให้ความสำคัญกับการป้องกันไฟฟ้าและควบคุมไฟฟ้าในพื้นที่ภาคใต้ โดยการสนับสนุนการสร้างเครือข่ายความร่วมมือในการควบคุมไฟฟ้าในการเตรียมความพร้อมการป้องกันไฟฟ้าและควบคุมหมอกควันที่จะเกิดขึ้นในพื้นที่ร่วมกัน สำหรับหน่วยส่งเสริมการควบคุมไฟฟ้า 3 หน่วย ดำเนินการจัดเตรียมพนักงานดับไฟฟ้า ให้มีทักษะการออกไปเป็นเจ้าหน้าที่ส่งเสริมประสานความร่วมมือกับองค์กรปกครองส่วนท้องถิ่น (อปท.) เพื่อสนับสนุนหน่วยงานและชุมชนในการควบคุมไฟฟ้าในพื้นที่ร่วมกัน พร้อมทั้งจัดฝึกอบรมราษฎรในพื้นที่เพื่อสร้างความรู้ ความเข้าใจ ให้ประชาชนตระหนักถึงปัญหาไฟฟ้าที่มีผลกระทบต่อสภาพแวดล้อม สุขภาพ และคุณภาพชีวิต

#### นโยบายและมติ ครม.ที่เกี่ยวข้อง

##### 1.นโยบายของคณะรัฐมนตรี ข้อ 5. นโยบายที่ดิน ทรัพยากรธรรมชาติและสิ่งแวดล้อม

ข้อ 5.1 อนุรักษ์และฟื้นฟูทรัพยากรป่าไม้และสัตว์ป่า โดยให้มีการสนับสนุนการจัดการการป้องกันไฟฟ้าอย่างมีส่วนร่วม และให้คนกับป่าอยู่ร่วมกันในลักษณะที่ทำให้คนมีภารกิจดูแลป่าให้มีความยั่งยืน รวมทั้งนำระบบสารสนเทศมาใช้ในการจัดการทรัพยากร

ข้อ 5.5 ส่งเสริมและสร้างความตระหนักและจิตสำนึกทางด้านทรัพยากรธรรมชาติและสิ่งแวดล้อม โดยการเสริมสร้างความรู้ ความเข้าใจ ประชาสัมพันธ์ และเผยแพร่การดำเนินกิจกรรม รวมทั้งสนับสนุนการดำเนินงานของเครือข่ายฯ ให้ความสำคัญแก่ความร่วมมือระหว่างหน่วยงานและองค์กรทั้งภาครัฐและเอกชน

##### 2.มติคณะรัฐมนตรีที่เกี่ยวข้อง

2.1 มติคณะรัฐมนตรี เมื่อวันที่ 30 ตุลาคม 2550 เรื่อง แผนปฏิบัติการแก้ไข ปัญหาหมอกควันและไฟฟ้า ปี 2551-2554

2.2 มติคณะรัฐมนตรี เมื่อวันที่ 21 มกราคม 2556 เรื่อง การดำเนินการตาม มาตรการการป้องกันไฟฟ้าและหมอกควัน ปี 2556

#### รายละเอียดกิจกรรม

##### (1) งบประมาณ 3,130,400 บาท

- งบดำเนินงาน	2,530,400	บาท
- งบลงทุน	-	บาท
- งบรายจ่ายอื่น	-	บาท
- งบเงินอุดหนุน	600,000	บาท



## (2) สถานที่/พื้นที่ดำเนินการ

- \* ส่วนภูมิภาค หน่วยส่งเสริมการควบคุมไฟฟ้า 3 หน่วย
- \* พื้นที่ดำเนินการเป็นพื้นที่ป่าไม้ที่อยู่ในความรับผิดชอบของกรมป่าไม้ ดังนี้
  1. พื้นที่ป่าสงวนแห่งชาติ พ.ศ.2507 เนื้อที่ 75.18 ล้านไร่
  2. พื้นที่ป่าไม้ตามพระราชบัญญัติป่าไม้ พ.ศ.2484 (ป่า คือ ที่ดินที่ยังมิได้มีบุคคลได้มาตามกฎหมายที่ดิน)

## (3) วัตถุประสงค์

1. เพื่อจัดเตรียมพนักงานดับไฟฟ้าไว้ประจำหน่วยส่งเสริมการควบคุมไฟฟ้าให้มีความรู้ความเข้าใจในด้านทฤษฎี และวิชาการด้านไฟฟ้าควบคู่ไปกับการฝึกทักษะการปฏิบัติงานส่งเสริมการควบคุมไฟฟ้าเพื่อสนับสนุนหน่วยงานและชุมชนในการควบคุมไฟฟ้าในพื้นที่ป่าสงวนแห่งชาติ
2. เพื่อการสร้างเครือข่ายความร่วมมือในการควบคุมไฟฟ้าในการเตรียมความพร้อมการป้องกันไฟฟ้าและควบคุมหมอกควันที่จะเกิดขึ้นในพื้นที่ร่วมกัน
3. เพื่อจัดฝึกอบรมราษฎรในพื้นที่ให้มีความรู้ด้านทฤษฎี และวิชาการด้านไฟฟ้าควบคู่ไปกับการฝึกทักษะการปฏิบัติงานควบคุมไฟฟ้า ซึ่งเป็นการสร้างทักษะให้ราษฎรในพื้นที่ที่มีความพร้อมที่จะปฏิบัติการดับไฟฟ้าด้วยตนเอง รวมทั้งเป็นสร้างการมีส่วนร่วมในการอนุรักษ์ทรัพยากรธรรมชาติและสิ่งแวดล้อม

## (4) เป้าหมาย/ตัวชี้วัด

4.1 เป้าหมายพื้นที่เสี่ยงภัยต่อการเกิดไฟฟ้าสูงในพื้นที่ภาคเหนือ จำนวน 11 จังหวัดได้แก่ จังหวัดสุราษฎร์ธานี ชุมพร ระนอง กระบี่ นครศรีธรรมราช พังงา ภูเก็ต ตรัง พัทลุง สงขลา และสตูล

## 4.2 ตัวชี้วัด

เป้าหมาย/ตัวชี้วัด	หน่วยนับ	ปี 2561	ปี 2562	ปี 2563	ปี 2564	ปี 2565
1.จำนวนเครือข่ายความร่วมมือในการควบคุมไฟฟ้ามีส่วนร่วมในการป้องกันและควบคุมไฟฟ้า 12 เครือข่าย	เครือข่าย	-	12	20	20	20
2.เครือข่ายความร่วมมือในการควบคุมไฟฟ้ามีส่วนร่วมในการเฝ้าระวังการเปลี่ยนแปลงสภาพภูมิอากาศไม่น้อยกว่า	ร้อยละ		80	80	80	80

## (5) แผนการปฏิบัติงาน

กิจกรรมที่ปฏิบัติ	แผนการปฏิบัติงาน												รวม	
	ต.ค.	พ.ย.	ธ.ค.	ม.ค.	ก.พ.	มี.ค.	เม.ย.	พ.ค.	มิ.ย.	ก.ค.	ส.ค.	ก.ย.		
ตัวชี้วัด 1.จำนวนเครือข่ายความร่วมมือในการควบคุมไฟฟ้ามีส่วนร่วมในการป้องกันและควบคุมไฟฟ้า 12 เครือข่าย	←												→	12 เครือข่าย
2.เครือข่ายความร่วมมือในการควบคุมไฟฟ้ามีส่วนร่วมในการเฝ้าระวังการเปลี่ยนแปลงสภาพภูมิอากาศไม่น้อยกว่า	←												→	ร้อยละ 80

กิจกรรมที่ปฏิบัติ	แผนการปฏิบัติงาน											รวม		
1.จ้างเหมาพนักงานดับไฟฟ้า สนับสนุนการปฏิบัติงานหน่วยส่งเสริมการควบคุมไฟฟ้า	←												→	5-10 คน/ปี
2.จัดฝึกอบรมการป้องกันและควบคุมไฟฟ้าให้แก่หน่วยงานต่าง ๆ	←												→	3 รุ่น
3.เสริมสร้างเครือข่ายความร่วมมือในการควบคุมไฟฟ้า	←												→	12 เครือข่าย
4.ประสานความร่วมมือกับองค์กรปกครองส่วนท้องถิ่นในการเตรียมความพร้อมในการป้องกันและควบคุมไฟฟาร่วมกัน	←												→	12 ครั้ง/ปี

## (6) แผนการใช้จ่ายเงิน

หมวด รายจ่าย	แผนการใช้จ่ายเงิน												รวม	
	ต.ค.	พ.ย.	ธ.ค.	ม.ค.	ก.พ.	มี.ค.	เม.ย.	พ.ค.	มิ.ย.	ก.ค.	ส.ค.	ก.ย.		
งบบุคลากร	-	-	-	-	-	-	-	-	-	-	-	-	-	-
งบ ดำเนินงาน			2,530,400											2,530,400
งบลงทุน														
งบเงิน อุดหนุน			600,000											600,000
งบรายจ่าย อื่น														
รวม			3,130,400											3,130,400

## (7) การจัดสรรงบประมาณ

## หน่วยปฏิบัติ

- |                                |        |           |     |
|--------------------------------|--------|-----------|-----|
| 1) ปฏิบัติงานในพื้นที่ส่วนกลาง | วงเงิน | -         | บาท |
| 2) ปฏิบัติงานในพื้นที่ภูมิภาค  | วงเงิน | 3,130,400 | บาท |

## หน่วยเบิกจ่าย

- |                        |        |           |     |
|------------------------|--------|-----------|-----|
| 3) เบิกจ่ายส่วนกลาง    | วงเงิน | 140,400   | บาท |
| 4) เบิกจ่ายส่วนภูมิภาค | วงเงิน | 2,990,000 | บาท |

## (8) เกณฑ์การจัดสรรงบประมาณ

สอดคล้องกับนโยบายของคณะรัฐมนตรี ข้อ 5. นโยบายที่ดิน ทรัพยากรธรรมชาติและสิ่งแวดล้อม มติคณะรัฐมนตรีที่เกี่ยวข้อง และยุทธศาสตร์กระทรวงทรัพยากรธรรมชาติและสิ่งแวดล้อม

(9) ผลที่คาดว่าจะได้รับ

1) เกิดการเตรียมความพร้อมพนักงานดับไฟฟ้าไว้ประจำหน่วยส่งเสริมการควบคุมไฟฟ้า ให้มีความรู้ความเข้าใจในด้านทฤษฎี และวิชาการด้านไฟฟ้าควบคู่ไปกับการฝึกทักษะการปฏิบัติงาน ส่งเสริมการควบคุมไฟฟ้าเพื่อสนับสนุนหน่วยงานและชุมชนในการควบคุมไฟฟ้าในพื้นที่ป่าสงวนแห่งชาติ

2) เกิดเครือข่ายความร่วมมือในการควบคุมไฟฟ้าในการเตรียมความพร้อมการป้องกัน ไฟป่าและควบคุมหมอกควันที่จะเกิดขึ้นในพื้นที่ร่วมกัน

3) หน่วยงานและราษฎรในพื้นที่มีความรู้ด้านทฤษฎี และวิชาการด้านไฟฟ้าควบคู่ไปกับการฝึกทักษะการปฏิบัติงานควบคุมไฟฟ้า ให้มีความพร้อมที่จะปฏิบัติกรดับไฟฟ้าด้วยตนเอง รวมทั้งเป็น สร้างการมีส่วนร่วมในการอนุรักษ์ทรัพยากรธรรมชาติและสิ่งแวดล้อม

(10) ข้อมูล /รายละเอียดอื่นๆ (ถ้ามี) -





**สรุปโครงการแผนพัฒนาระบบการป้องกันและบรรเทาภัยพิบัติจากสึนามิและสึนามิที่เปราะบางอย่างยั่งยืน**  
**แผนงานบูรณาการพัฒนาระบบการป้องกันและบรรเทาภัยพิบัติจากสึนามิและสึนามิที่เปราะบางอย่างยั่งยืน**  
**โครงการป้องกันและแก้ไขปัญหาค่าเสื่อมโทรมของทรัพยากรธรรมชาติและสิ่งแวดล้อม**

สผส 62/5

**กิจกรรมหลักป้องกันทรัพยากรป่าไม้ภาคใต้**

**กิจกรรมเพิ่มประสิทธิภาพในการป้องกันและควบคุมไฟป่า**

ปีงบประมาณ/ตัวชี้วัด	เป้าหมาย/ตัวชี้วัด	แผนปฏิบัติงาน				แผนการใช้จ่ายเงิน						เงินอุดหนุน			
		กิจกรรมที่ 1	กิจกรรมที่ 2	กิจกรรมที่ 3	กิจกรรมที่ 4	ค่าตอบแทน	ค่าใช้สอย	ค่าวัสดุ	ค่าเช่าอุปกรณ์	รวม	ค่าวัสดุ		ค่าที่ดินและสิ่งก่อสร้าง	รวม	
1. หน่วยปฏิบัติการ	1. จำนวนเครือข่ายชุมชนที่มีส่วนร่วมในการป้องกันและควบคุมไฟป่า 12 เครือข่าย 2. เครือข่ายความร่วมมือในการควบคุมไฟป่าที่มีส่วนร่วมในการบริหารจัดการป่า 3. สถานการณ์ป่าไม้ที่ปลอดภัยตามเกณฑ์ร้อยละ 80	จ้างเหมาพนักงานดับไฟป่า สนับสนุนการปฏิบัติงาน	จัดฝึกอบรมการป้องกันและควบคุมไฟป่าให้แก่หน่วยงานต่างๆ	เสริมสร้างเครือข่ายความร่วมมือในการควบคุมไฟป่า	ประสานความร่วมมือกับองค์กรปกครองส่วนท้องถิ่นในการเสริมความพร้อมในการป้องกันและควบคุมไฟป่า	ค่าตอบแทน	ค่าใช้สอย	ค่าวัสดุ	ค่าเช่าอุปกรณ์	รวม	ค่าวัสดุ	ค่าที่ดินและสิ่งก่อสร้าง	รวม	600,000	
		5-10 คน/ปี	3 รุ่น	12 เครือข่าย	12 ครั้ง/ปี	2,530,400	140,400	-	-	2,530,400	-	-	2,530,400	2,130,400	
			3	12	-	140,400	46,800	-	-	140,400	46,800	-	140,400	140,400	
			3	12	-	46,800	46,800	-	-	46,800	46,800	-	46,800	46,800	
			1	4	-	46,800	46,800	-	-	46,800	46,800	-	46,800	46,800	
			1	4	-	2,390,000	2,390,000	-	-	2,390,000	2,390,000	-	2,390,000	2,390,000	2,390,000
			12	12	-	2,390,000	2,390,000	-	-	2,390,000	2,390,000	-	2,390,000	2,390,000	2,390,000
			4	4	-	947,400	947,400	-	-	947,400	947,400	-	947,400	947,400	1,147,400
			4	4	-	721,800	721,800	-	-	721,800	721,800	-	721,800	721,800	921,800
			4	4	-	721,800	721,800	-	-	721,800	721,800	-	721,800	721,800	920,800
2. หน่วยส่งเสริมการควบคุมไฟป่า	หน่วยส่งเสริมการควบคุมไฟป่า	กรมป่าไม้													
		กรมป่าไม้													
		กรมป่าไม้													
3. สถานศึกษา	หน่วยส่งเสริมการควบคุมไฟป่า	กรมป่าไม้													
		กรมป่าไม้													
		กรมป่าไม้													
ภาคใต้ จำนวน 11 จังหวัด	หน่วยส่งเสริมการควบคุมไฟป่า	กรมป่าไม้													
		กรมป่าไม้													
		กรมป่าไม้													
1. สุราษฎร์ธานี	หน่วยส่งเสริมการควบคุมไฟป่า	กรมป่าไม้													
		กรมป่าไม้													
		กรมป่าไม้													
2. นครศรีธรรมราช	หน่วยส่งเสริมการควบคุมไฟป่า	กรมป่าไม้													
		กรมป่าไม้													
		กรมป่าไม้													
3. สงขลา	หน่วยส่งเสริมการควบคุมไฟป่า	กรมป่าไม้													
		กรมป่าไม้													
		กรมป่าไม้													
หน่วยส่งเสริมการควบคุมไฟป่า	หน่วยส่งเสริมการควบคุมไฟป่า	กรมป่าไม้													
		กรมป่าไม้													
		กรมป่าไม้													



แผนงาน บูรณาการพัฒนาน้ำพื้นที่ระดับภาค (ด้านการจัดการน้ำและสร้าง  
การเติบโตบนคุณภาพชีวิตที่เป็นมิตรกับสิ่งแวดล้อมอย่างยั่งยืน)  
แผนพัฒนาภาคใต้

โครงการป้องกันและแก้ไขปัญหาคามเสื่อมโทรมของทรัพยากรธรรมชาติ  
และสิ่งแวดล้อม

กิจกรรมหลัก พื้นที่ทรัพยากรป่าไม้ภาคใต้  
กิจกรรม โครงการฟื้นฟูป่าต้นน้ำเพื่อชีวิตที่ดีขึ้น

## รายละเอียดประกอบงบประมาณรายจ่าย

ประจำปีงบประมาณ พ.ศ. 2562

แผนงานบูรณาการพัฒนาด้านพื้นที่ระดับภาค (ด้านการจัดการน้ำและสร้างการเติบโตบนคุณภาพชีวิตที่เป็นมิตรกับสิ่งแวดล้อมอย่างยั่งยืน)

โครงการป้องกันและแก้ไขปัญหาความเสื่อมโทรมของทรัพยากรธรรมชาติและสิ่งแวดล้อม

กิจกรรมหลักฟื้นฟูทรัพยากรป่าไม้ภาคใต้

กิจกรรมโครงการฟื้นฟูป่าต้นน้ำเพื่อชีวิตที่ดีขึ้น

\*\*\*\*\*

## หน่วยงานรับผิดชอบ

(1) ส่วนปลูกป่าภาครัฐ สำนักส่งเสริมการปลูกป่า กรมป่าไม้

(2) .....

## สรุปสาระสำคัญ

ภาคใต้ มีลักษณะภูมิประเทศส่วนใหญ่เป็นที่ราบ เต็มไปด้วยขุนเขาน้อยใหญ่ โดยเฉพาะตอนกลางของภูมิภาค เช่น จังหวัดระนอง ชุมพร สุราษฎร์ธานี โดยมีจุดสูงสุดของภาคใต้อยู่ที่ยอดเขาหลวง 1,835 เมตร เหนือระดับน้ำทะเลปานกลาง โดยมีลักษณะภูมิประเทศเป็นคาบสมุทรที่มีทะเลขนานบอยู่ 2 ด้าน คือ ตะวันออกด้านอ่าวไทยและตะวันตกด้านทะเลอันดามันและมีแม่น้ำสายสำคัญ ได้แก่ แม่น้ำกระบุรี แม่น้ำหลังสวน แม่น้ำตะกั่วป่า แม่น้ำพุมดวง แม่น้ำตาปี แม่น้ำปากพนัง เป็นต้น ทำให้ภาคใต้เป็นป่าต้นน้ำที่สำคัญของประเทศไทย ซึ่งป่าต้นน้ำดังกล่าว เป็นทรัพยากรเชิงพื้นที่ที่มีความสำคัญยิ่ง โดยการเป็นต้นทุนทางเศรษฐกิจ สังคม และสิ่งแวดล้อม แต่ผลจากการพัฒนาเศรษฐกิจ อุตสาหกรรมและเทคโนโลยีของประเทศที่ผ่านมา รวมทั้งการเพิ่มขึ้นของประชากร ส่งผลให้ทรัพยากรที่มีอยู่ไม่เพียงพอต่อความต้องการของประชากร จนเกิดการบุกรุกครอบครองพื้นที่ป่าต้นน้ำ ส่งผลให้ทรัพยากรธรรมชาติเสื่อมโทรม เกิดปัญหาสิ่งแวดล้อมต่างๆ ปัญหาทางด้านสุขภาพและคุณภาพชีวิตของประชาชนและทำให้การพัฒนาประเทศขาดความสมดุล จึงมีความจำเป็นต้องบริหารจัดการและอนุรักษ์ทรัพยากรธรรมชาติ พร้อมทั้งฟื้นฟูป่าต้นน้ำ ดังนั้น เพื่อสร้างความสมดุลสำหรับการพัฒนาในด้านต่างๆ ของประเทศ และฟื้นฟูความเสื่อมโทรมของทรัพยากรธรรมชาติและสิ่งแวดล้อมอย่างยั่งยืน

## นโยบายและมติ ครม.ที่เกี่ยวข้อง

แผนพัฒนาเศรษฐกิจและสังคมแห่งชาติ ฉบับที่ 12 : การพัฒนาประเทศในระยะแผนพัฒนาฯ ฉบับที่ 12 จะมุ่งบรรลุเป้าหมายในระยะ 5 ปี ที่จะสามารถต่อยอดในระยะต่อไปเพื่อให้บรรลุเป้าหมายการพัฒนาระยะยาวตามยุทธศาสตร์ชาติ 20 ปี โดยมีหลักการสำคัญและยุทธศาสตร์ของแผนพัฒนาฯ ฉบับที่ 12 ที่เกี่ยวข้อง ดังนี้

1. ยึด “หลักปรัชญาของเศรษฐกิจพอเพียง” ต่อเนื่องมาตั้งแต่แผนพัฒนาฯ ฉบับที่ 9 เพื่อให้เกิดบูรณาการการพัฒนาในทุกมิติอย่างสมดุลสมผล มีความพอประมาณ และมีระบบภูมิคุ้มกันและการบริหารจัดการความเสี่ยงที่ดี ซึ่งเป็นเงื่อนไขจำเป็นสำหรับการพัฒนาที่ยั่งยืนโดยมุ่งเน้นการพัฒนาคนให้มีความเป็นคนที่สมบูรณ์ สังคมไทยเป็นสังคมคุณภาพ สร้างโอกาสและมีที่ยืนให้กับทุกคนในสังคม ได้ดำเนินชีวิตที่ดีมีความสุขและอยู่ร่วมกันอย่างสมานฉันท์ ในขณะที่ระบบเศรษฐกิจของประเทศก็เจริญเติบโตอย่างต่อเนื่องมีคุณภาพ และมีเสถียรภาพ การกระจายความมั่งคั่ง อย่างทั่วถึงและเป็นธรรม เป็นการเติบโตที่เป็นมิตรกับสิ่งแวดล้อม รักษาความหลากหลายทางชีวภาพ ชุมชนวิถีชีวิต ค่านิยม ประเพณี และวัฒนธรรม

2. ยึด “คนเป็นศูนย์กลางการพัฒนา” มุ่งสร้างคุณภาพชีวิตและสุขภาวะที่ดีสำหรับคนไทยพัฒนาคนให้มีความเป็นคนที่สมบูรณ์ มีวินัย ใฝ่รู้ มีความรู้ มีทักษะ มีความคิดสร้างสรรค์ มีทัศนคติที่รับผิดชอบต่อสังคม มีจริยธรรมและคุณธรรม พัฒนาการทุกช่วงวัยและเตรียมความพร้อมเข้าสู่สังคมผู้สูงอายุอย่างมีคุณภาพ รวมถึงการสร้างคนให้ใช้ประโยชน์และอยู่กับสิ่งแวดล้อมอย่างเกื้อกูล อนุรักษ์ ฟื้นฟูใช้ประโยชน์ทรัพยากรธรรมชาติและสิ่งแวดล้อมอย่างเหมาะสม

- 2 -

ส่วนที่ 4 ยุทธศาสตร์การพัฒนาประเทศ : ยุทธศาสตร์ที่ 4 การเติบโตที่เป็นมิตรกับสิ่งแวดล้อมเพื่อการพัฒนาอย่างยั่งยืน  
วัตถุประสงค์ ข้อ 1.1 รักษา พื้นฟูทรัพยากรธรรมชาติและมีการใช้ประโยชน์อย่างยั่งยืนและเป็นธรรม

ข้อ 1.3 บริหารจัดการสิ่งแวดล้อม และลดมลพิษให้มีความปลอดภัย

แผนพัฒนาภาค : ยุทธศาสตร์พัฒนาภาคใต้

ยุทธศาสตร์ที่ 3 พัฒนาการผลิตสินค้าเกษตรหลักของภาค

- วางระบบป้องกันและแก้ไขปัญหาความเสื่อมโทรมของทรัพยากรธรรมชาติและสิ่งแวดล้อม เพื่อรักษาสมดุลของระบบนิเวศ  
ให้เกิดความยั่งยืนในพื้นที่ที่เป็นแหล่งต้นน้ำ รวมทั้งพื้นที่ป่าชายเลนซึ่งเป็นแหล่งที่อยู่อาศัยและอนุบาลสัตว์น้ำวัยอ่อน โดยอาศัยความ  
ร่วมมือของชุมชนในการป้องกันและอนุรักษ์ทรัพยากรธรรมชาติ

นโยบายสำคัญของรัฐบาล : 1.) นโยบายของคณะรัฐมนตรี พลเอกประยุทธ์ จันทร์โอชา นายกรัฐมนตรี แถลงต่อสภานิติบัญญัติ  
แห่งชาติเมื่อวันที่ 12 กันยายน 2557 โดยนโยบายที่เกี่ยวข้องคือ ข้อ 9 การรักษาความมั่นคงของฐานทรัพยากรและการสร้างความสมดุลระหว่าง  
การอนุรักษ์กับการใช้ประโยชน์อย่างยั่งยืน ดังนี้ ในระยะเฉพาะหน้า เร่งปกป้องและฟื้นฟูพื้นที่อนุรักษ์ ทรัพยากรป่าไม้และสัตว์ป่า โดยให้ความสำคัญ  
กับการแก้ไขปัญหาการบุกรุกที่ดินของรัฐ กำหนดพื้นที่แนวกันชนและพื้นที่ราบเชิงเขาให้เป็นพื้นที่ยุทธศาสตร์การปลูกป่า เพื่อป้องกันภัยพิบัติและ  
ป้องกันการบุกรุกขยายชุมชน การส่งเสริมการปลูกไม้ค่าทางเศรษฐกิจในพื้นที่เอกชน เพื่อลดแรงกดดันในการตัดไม้จากป่าธรรมชาติ รวมทั้งผลักดัน  
แนวทางการประเมินมูลค่าทางเศรษฐศาสตร์ระบบนิเวศและการสร้างรายได้จากการอนุรักษ์

2.) แผนแม่บทพิทักษ์ทรัพยากรป่าไม้ของชาติ 2558-2567 ประเด็นยุทธศาสตร์ผืนป่ากำลังป้องกันและปราบปรามการบุกรุก  
ทำลายทรัพยากรป่าไม้ โดยใช้กลยุทธ์ส่งเสริมการมีส่วนร่วมในการป้องกันและปราบปรามการตัดไม้ทำลายป่า โดยประสานความร่วมมือสื่อมวลชน  
และประสานความร่วมมือจากภาคเอกชน ภาคประชาชน และกลุ่มจิตอาสาในการร่วมยับยั้งการบุกรุกทำลายทรัพยากรป่าไม้ และประเด็น  
ยุทธศาสตร์ ปลูกจิตสำนึกรักผืนป่าของแผ่นดินโดยใช้กลยุทธ์กำหนดให้การแก้ไขปัญหาการบุกรุกตัดไม้ทำลายป่าเป็น "วาระแห่งชาติ" การจัดตั้ง  
องค์กรแนวร่วมภาคประชาชนเพื่อปลูกจิตสำนึก รวมถึงปลูกจิตสำนึกให้เจ้าหน้าที่ที่มีความภาคภูมิใจในการปฏิบัติงาน

3.) ยุทธศาสตร์กระทรวงทรัพยากรธรรมชาติและสิ่งแวดล้อม ข้อ 1 สงวน อนุรักษ์ พื้นฟูและบริหารจัดการทรัพยากรธรรมชาติ  
เพื่อตอบสนองต่อการพัฒนาอย่างยั่งยืนและสอดคล้องกับปรัชญาเศรษฐกิจพอเพียง

4.) นโยบายรัฐมนตรีว่าการกระทรวงทรัพยากรธรรมชาติและสิ่งแวดล้อม ที่มอบให้กลุ่มภารกิจด้านทรัพยากรธรรมชาติ ได้แก่  
บูรณาการ แผนระหว่างหน่วยงานภายในและภายนอกกระทรวงทรัพยากรธรรมชาติและสิ่งแวดล้อม กำหนดมาตรการเพิ่มประสิทธิภาพการป้องกัน  
ฟื้นฟู การอนุรักษ์ทรัพยากรและที่ดินของรัฐ สร้างการมีส่วนร่วมของภาคประชาชนและเอกชนในการปลูกป่า และสร้างความสมดุลของระบบนิเวศ  
โดยจัดการทรัพยากรป่าไม้ ดินและน้ำให้เอื้อประโยชน์ต่อการดำรงชีวิตของประชาชน เพื่อลดความสูญเสียของชีวิตและทรัพย์สินจากปัญหาน้ำท่วม  
ภัยแล้ง และหมอกควันไฟป่า

ยุทธศาสตร์ชาติระยะ 20 ปี : ยุทธศาสตร์ที่ 4 การเติบโตที่เป็นมิตรกับสิ่งแวดล้อมเพื่อการพัฒนาที่ยั่งยืน

- เพิ่มพื้นที่ป่าไม้ให้ได้ร้อยละ 40 ของพื้นที่ประเทศ โดยแบ่งเป็น

- 1.) เพิ่มพื้นที่ป่าเศรษฐกิจ เพื่อให้บรรลุเป้าหมาย ร้อย 15 ของพื้นที่ประเทศ โดยส่งเสริมการปลูกไม้ค่าทางเศรษฐกิจระยะยาว
- 2.) เพิ่มพื้นที่ป่าอนุรักษ์ เพื่อให้บรรลุเป้าหมาย ร้อย 25 ของพื้นที่ประเทศ





-3-

## รายละเอียดกิจกรรม

1) งบประมาณ	14,511,100	บาท
- งบบุคลากร	-	บาท
- งบดำเนินงาน	2,866,600	บาท
- งบลงทุน	11,244,500	บาท
- งบอุดหนุน	400,000	บาท
- งบรายจ่ายอื่น	-	บาท

## 2) สถานที่/พื้นที่ดำเนินการ

พื้นที่ภาคใต้ 11 จังหวัด ดังนี้ จังหวัดสุราษฎร์ธานี จังหวัดชุมพร จังหวัดระนอง จังหวัดนครศรีธรรมราช จังหวัดตรัง จังหวัดพัทลุง จังหวัดกระบี่ จังหวัดพังงา จังหวัดภูเก็ต จังหวัดสงขลา จังหวัดสตูล โดยอยู่ในความรับผิดชอบของกรมป่าไม้ ได้แก่

2.1 ป่าสงวนแห่งชาติตามพระราชบัญญัติป่าสงวนแห่งชาติ พ.ศ. 2507

2.2 ป่าตามพระราชบัญญัติป่าไม้ พุทธศักราช 2484

2.3 ป่าถาวรตามมติคณะรัฐมนตรี

## 3) วัตถุประสงค์

1. ป้องกันรักษาพื้นที่ป่า ในพื้นที่รอบฐานปฏิบัติการฟื้นฟูป่า 11 จังหวัดภาคใต้
2. เพิ่มพื้นที่ป่า/พื้นที่สีเขียว ในพื้นที่รอบฐานปฏิบัติการฟื้นฟูป่า 11 จังหวัดภาคใต้ พื้นที่ป่าต้นน้ำได้รับการฟื้นฟูไม่น้อยกว่า 2,500 ไร่
3. เพื่อน้อมนำแนวพระราชดำริ มาใช้ในการป้องกันรักษาป่า เกิดความสมดุล ยั่งยืน
4. เพื่อสร้างงานและกระจายรายได้ลงสู่ท้องถิ่น

## 4) กลุ่มเป้าหมายผู้ได้รับผลประโยชน์

- ประชาชนในพื้นที่ภาคเหนือมีคุณภาพชีวิตที่ดีขึ้น ภายใต้ทรัพยากรธรรมชาติและสิ่งแวดล้อมที่ดี มีรายได้จากการจ้างงานในกิจกรรมฟื้นฟูป่า ลดรายจ่ายจากครัวเรือนจากการใช้ประโยชน์ในพื้นที่ธนาคารอาหารชุมชน เศรษฐกิจในชุมชนดีขึ้นเกิดความยั่งยืนด้านเศรษฐกิจ สังคม และสิ่งแวดล้อม
- กลุ่มเป้าหมายร้านค้าในเขตท้องที่จังหวัดสามารถขายวัสดุอุปกรณ์ก่อสร้างและวัสดุการเกษตร

## 5) เป้าหมาย/ตัวชี้วัด

เป้าหมาย/ตัวชี้วัด	หน่วยนับ	ปี 2561	ปี 2562	ปี 2563	ปี 2564	ปี 2565
พื้นที่ป่าต้นน้ำ	ไร่	2,500	2,500	2,500	2,500	2,500
1. ปลูกล้าหัวไร่	ไร่	2,500	2,500	2,500	2,500	2,500
2. โครงการครูป่าไม่ดำเนินการฟื้นฟูป่า	โรงเรียน	23	23	23	23	23
3. เครือข่ายหมู่บ้านฟื้นฟูป่า	เครือข่าย	8	8	8	8	8
4. สวนป่าเพื่อการเรียนรู้และนันทนาการ	แห่ง		1			

## 6) แผนการปฏิบัติงาน

ตัวชี้วัด	แผนการปฏิบัติงาน												
	ต.ค.	พ.ย.	ธ.ค.	ม.ค.	ก.พ.	มี.ค.	เม.ย.	พ.ค.	มิ.ย.	ก.ค.	ส.ค.	ก.ย.	รวม
พื้นที่ป่าต้นน้ำ			30%			30%			20%			20%	2,500 /100%
2,500 ไร่													
1. กิจกรรมปลูกป่า													
1.1 ปลูกป่า												2,500	2,500
													ไร่
1.2 เพาะชำหญ้าแฝก	750,000	750,000	750,000	750,000	750,000	750,000	750,000	750,000	750,000	750,000	750,000	750,000	750,000
													กล้า
2. กิจกรรมโครงการครูป่าไม่ดำเนินการพื้นที่ป่า													
2.1 โครงการครูป่าไม่ดำเนินการพื้นที่ป่า	23	23	23	23	23	23	23	23	23	23	23	23	23
													โรงเรียน
3. กิจกรรมเครือข่ายหมู่บ้านพื้นที่ป่า													
3.1 เครือข่ายหมู่บ้านพื้นที่ป่า						8							8
													แห่ง
4. กิจกรรมสวนป่าเพื่อการเรียนรู้และนันทนาการ													
4.1 จัดทำแนวกันไฟ (สวนป่าเพื่อการเรียนรู้)	50	50	50	50	50	50							50
													กิโลเมตร

## 7) แผนการใช้จ่ายเงิน

งบรายจ่าย	แผนการใช้จ่ายเงิน												
	ต.ค.	พ.ย.	ธ.ค.	ม.ค.	ก.พ.	มี.ค.	เม.ย.	พ.ค.	มิ.ย.	ก.ค.	ส.ค.	ก.ย.	รวม
งบบุคลากร													
งบดำเนินงาน	286,700	286,700	457,300	201,100	201,100	171,800	286,900	286,900	286,900	143,700	143,700	113,800	2,866,600
งบลงทุน			3,177,445			3,548,305			2,321,250			2,197,500	11,244,500
งบเงินอุดหนุน			-			400,000							400,000
งบรายจ่ายอื่น													
รวม	286,700	286,700	3,634,745	201,100	201,100	4,120,105	286,900	286,900	2,608,150	143,700	143,700	2,311,300	14,511,100



- 5 -

## 8) กิจกรรม

กิจกรรมที่ปฏิบัติ	งบบุคลากร	งบดำเนินงาน	งบลงทุน	งบอุดหนุน	งบรายจ่ายอื่น	รวม
1. ปลูกป่า		250,000.00	10,987,500			11,237,500
2. โครงการครูป่าไม่ดำเนินการฟื้นฟูป่า		1,955,000.00				1,955,000
3. เครือข่ายหมู่บ้านฟื้นฟูป่า		661,600.00		400,000.00		1,061,600
4. สวนป่าเพื่อการเรียนรู้และนันทนาการ			257,000			257,000

## 9) การจัดสรรงบประมาณ

## หน่วยปฏิบัติ

- ปฏิบัติงานในพื้นที่ส่วนกลาง วงเงิน - บาท
- ปฏิบัติงานในพื้นที่ส่วนภูมิภาค วงเงิน 14,511,100 บาท

## หน่วยเบิกจ่าย

- เบิกจ่ายส่วนกลาง วงเงิน - บาท
- เบิกจ่ายส่วนภูมิภาค วงเงิน 14,511,100 บาท

## 10) เกณฑ์การจัดสรรงบประมาณ

1. งบดำเนินงานจัดสรรให้ส่วนภูมิภาคตามภารกิจแต่ละสำนักฯ
2. งบลงทุนจัดสรรให้ตามพื้นที่ดำเนินการ

## 11) ผลที่คาดว่าจะได้รับ

1. เพื่อฟื้นฟูป่าต้นน้ำที่เสื่อมโทรมที่ถูกบุกรุกให้กลับคืนความสมบูรณ์
2. เพื่อเป็นการป้องกันการบุกรุกพื้นที่ป่าแปลงเดิมซ้ำอีก
3. เพื่อสร้างงานและกระจายรายได้ลงสู่ท้องถิ่น
4. เพื่ออนุรักษ์ดินและน้ำ รักษาสมดุลนิเวศป่าไม้
5. ลดความสูญเสียของชีวิตและทรัพย์สินจากปัญหาหน้าท่วม และภัยแล้ง

## 12) ข้อมูล/รายละเอียดอื่นๆ (ถ้ามี)

1. ....







แผนงาน บูรณาการพัฒนาศักยภาพพื้นที่ระดับภาค (ด้านการจัดการน้ำและสร้าง  
การเติบโตบนคุณภาพชีวิตที่เป็นมิตรกับสิ่งแวดล้อมอย่างยั่งยืน)  
แผนพัฒนาภาคใต้

โครงการป้องกันและแก้ไขปัญหาคความเสื่อมโทรมของทรัพยากรธรรมชาติและ  
สิ่งแวดล้อม

กิจกรรมหลัก พันฟูทรัพยากรป่าไม้ภาคใต้

กิจกรรม เพาะชำกล้าไม้เพื่อส่งเสริมการปลูกไม้มีค่าเป็นเงินออมและ  
เงินมรดกในพื้นที่สวนยางพารา

รายละเอียดประกอบงบประมาณรายจ่าย ประจำปีงบประมาณ พ.ศ. 2562

แผนงานบูรณาการพัฒนาพื้นที่ระดับภาค (ด้านการจัดการน้ำและสร้างการเติบโตบนคุณภาพชีวิตที่เป็นมิตรกับสิ่งแวดล้อมอย่างยั่งยืน)

โครงการป้องกันและแก้ไขปัญหาความเสื่อมโทรมของทรัพยากรธรรมชาติและสิ่งแวดล้อม

กิจกรรมหลักฟื้นฟูทรัพยากรป่าไม้ภาคใต้

กิจกรรมเพาะชำกล้าไม้เพื่อส่งเสริมการปลูกไม้มีค่าเป็นเงินออมและเงินมรดกในพื้นที่สวนยางพารา

หน่วยงานรับผิดชอบ : ส่วนเพาะชำกล้าไม้ สำนักส่งเสริมการปลูกป่า กรมป่าไม้

**สรุปสาระสำคัญ :** การทำสวนยางพาราปัจจุบันแตกต่างจากอดีตมาก จากรูปแบบสวนสมรมหรือการปลูกพืชหลากหลายชนิด ในพื้นที่มาเป็นรูปแบบการปลูกพืชเชิงเดี่ยว ส่งผลให้ความหลากหลายทางชีวภาพและ ความอุดมสมบูรณ์ของป่าไม้ลดลง นอกจากนั้นการปลูกยางพาราเชิงเดี่ยวยังส่งผลกระทบต่อให้เกิดปัญหาน้ำท่วม ดินถล่มทางภาคใต้ ที่นับวันจะเป็นปัญหาหนักขึ้นทุกปี เนื่องจากระบบรากยึดเกาะดินของต้นยางพาราไม่เหมือนต้นไม้ป่ายืนต้น และเพื่อเป็นการคืนความอุดมสมบูรณ์ของทรัพยากรป่าไม้ด้วยการปลูกต้นไม้เพื่อเพิ่มพื้นที่สีเขียว โดยการปลูกไม้ป่ามีค่าและไม้พื้นเดิมผสมผสานกับสวนยางพารา นอกจากจะช่วยเพิ่มมูลค่าของพื้นที่ที่ปลูกยางพาราแล้ว ยังสามารถสร้างเป็นมรดกไว้ให้ลูกหลานในอนาคต ตามยุทธศาสตร์ชาติ 20 ปี และวิสัยทัศน์ประเทศไทย ปี ๒๕๕๘-๒๕๖๓ “มั่นคง มั่งคั่ง ยั่งยืน” ตลอดจนสอดคล้องกับมาตรการในการเพิ่มพื้นที่ป่าของกระทรวงทรัพยากรธรรมชาติและสิ่งแวดล้อม และในการส่งเสริมปลูกไม้มีค่าเป็นเงินออม/เงินมรดกได้อย่างดีอีกด้วย

รายละเอียดกิจกรรม

(1) งบประมาณ	1,197,500	บาท
- งบบุคลากร	-	บาท
- งบดำเนินงาน	110,000	บาท
- งบลงทุน	1,087,500	บาท
- งบเงินอุดหนุน	-	บาท
- งบรายจ่ายอื่น	-	บาท

(2) สถานที่/พื้นที่ดำเนินการ

- ส่วนกลาง : ส่วนเพาะชำกล้าไม้
- ส่วนภูมิภาค : ภาคใต้ ได้แก่ ศูนย์เพาะชำกล้าไม้ 2 แห่ง และสถานีเพาะชำกล้าไม้ 7 แห่ง

(3) วัตถุประสงค์

- 1) เพื่อสนับสนุนการปลูกป่าประชารัฐ และสนับสนุนประชาชนปลูกต้นไม้ในพื้นที่สวนยางพารา ในที่ดินกรรมสิทธิ์ตามกฎหมาย
- 2) เพื่อส่งเสริมรายได้และเป็นไม้เงินออมและเงินมรดกแก่ชาวสวนยางพารา ในท้องที่ภาคใต้
- 3) เพื่อให้ประชาชนและหน่วยงานต่างๆ ทั้งภาครัฐและภาคเอกชน ได้ตระหนักและมีส่วนร่วมในการเพิ่มพื้นที่สีเขียว

(4) เป้าหมาย/ตัวชี้วัด

เป้าหมาย/ตัวชี้วัด	หน่วยนับ	ปี 2561	ปี 2562	ปี 2563	ปี 2564	ปี 2565
ตัวชี้วัด : จำนวนกล้าไม้	ล้านกล้า	-	0.375	1.125	1.125	1.125
เป้าหมาย : เพาะชำกล้าไม้ทั่วไป	กล้า	-	375,000	1,125,000	1,125,000	1,125,000
งบประมาณ	บาท	-	1,197,500	3,462,500	3,462,500	3,462,500



(5) แผนการปฏิบัติงาน

กิจกรรมที่ปฏิบัติ	แผนการปฏิบัติงาน												รวม
	ต.ค.	พ.ย.	ธ.ค.	ม.ค.	ก.พ.	มี.ค.	เม.ย.	พ.ค.	มิ.ย.	ก.ค.	ส.ค.	ก.ย.	
ระบุตัวชี้วัด	25,000	25,000	25,000	50,000	50,000	50,000	37,500	37,500	37,500	12,500	12,500	12,500	375,000
- จำนวนกล้าไม้													
1. เพาะชำกล้าไม้ทั่วไป	25,000	25,000	25,000	50,000	50,000	50,000	37,500	37,500	37,500	12,500	12,500	12,500	375,000

(6) แผนการใช้จ่ายเงิน

หมวดรายจ่าย	แผนการใช้จ่ายเงิน												รวม
	ต.ค.	พ.ย.	ธ.ค.	ม.ค.	ก.พ.	มี.ค.	เม.ย.	พ.ค.	มิ.ย.	ก.ค.	ส.ค.	ก.ย.	
งบบุคลากร	-	-	-	-	-	-	-	-	-	-	-	-	-
งบดำเนินงาน	15,000	14,000	11,000	11,000	11,000	8,000	7,000	7,000	4,000	4,000	3,000	3,000	110,000
งบลงทุน	72,500	72,500	145,000	145,000	145,000	108,800	108,800	108,800	36,200	36,200	36,200	36,200	1,087,500
งบเงินอุดหนุน	-	-	-	-	-	-	-	-	-	-	-	-	-
งบรายจ่ายอื่น	-	-	-	-	-	-	-	-	-	-	-	-	-
รวม	87,500	87,500	156,000	156,000	156,000	116,800	115,800	115,800	40,200	40,200	39,200	39,200	1,197,500



**(7) การจัดสรรงบประมาณ**หน่วยปฏิบัติ

1) ปฏิบัติงานในพื้นที่ส่วนกลาง	วงเงิน	-	บาท
2) ปฏิบัติงานในพื้นที่ส่วนภูมิภาค	วงเงิน	1,197,500	บาท

หน่วยเบิกจ่าย

1) เบิกจ่ายส่วนกลาง	วงเงิน	-	บาท
2) เบิกจ่ายส่วนภูมิภาค	วงเงิน	1,197,500	บาท

**(8) เกณฑ์การจัดสรรงบประมาณ**

จัดสรรตามที่ได้มีการสำรวจความต้องการการกล้าไม้ของหน่วยงานภาครัฐ องค์กรเอกชน รัฐวิสาหกิจ และประชาชนตามพื้นที่ที่หน่วยงานในสังกัดมีหน้าที่รับผิดชอบ

**(9) ผลที่คาดว่าจะได้รับ**

- 1) เป็นการช่วยเพิ่มความอุดมสมบูรณ์และความหลากหลายทางชีวภาพของระบบนิเวศกลับคืนสู่สภาพป่าธรรมชาติ
- 2) เป็นการสร้างกลุ่มเครือข่ายของชาวสวนยางพาราในการร่วมปลูกป่าประชารัฐ
- 3) เป็นการเพิ่มรายได้และเป็นไม้เงินออมและเงินมรดกแก่ชาวสวนยางพาราในท้องถิ่นภาคใต้
- 4) เป็นการเปลี่ยนแปลงสภาพการใช้พื้นที่จากสวนยางพาราเชิงเดี่ยวกลับคืนสู่สภาพป่าธรรมชาติ  
และเป็นการเพิ่มพื้นที่สีเขียวในประเทศไทยอย่างต่อเนื่อง

**(10) ข้อมูลรายละเอียดอื่นๆ (ถ้ามี)**

- 1).....
- 2).....





**สรุปการจัดสรรงบประมาณ ประจำปีงบประมาณ พ.ศ. 2562**

แผนงานบูรณาการพัฒนาระดับภาค (ดำเนินการจัดการน้ำและสร้างการเติบโตบนคุณภาพชีวิตที่เป็นมิตรกับสิ่งแวดล้อมอย่างยั่งยืน)

โครงการป้องกันและแก้ไขปัญหาคอขวดและกักเก็บน้ำของกรมชลประทานและกรมทรัพยากรธรรมชาติและสิ่งแวดล้อม

กิจกรรมหลักฟื้นฟูทรัพยากรป่าไม้ภาคใต้

กิจกรรมเพาะชำกล้าไม้เพื่อส่งเสริมการปลูกไม้มีค่าเป็นเงินออมและเงินมรดกในพื้นที่สวนยางพารา

หน่วยปฏิบัติ	หน่วยเบิกจ่าย	เป้าหมายตัวชี้วัด จำนวนกล้าไม้ (กล้า)	แผนปฏิบัติงาน (กล้า)	แผนการใช้จ่ายเงิน							
				งบดำเนินงาน		งบลงทุน		รายจ่าย อื่น	รวมทั้งสิ้น		
				ค่าใช้สอย	ค่าวัสดุ	รวม	ค่าที่ดินและ สิ่งก่อสร้าง			รวม	
<b>ภาคใต้</b>		<b>375,000</b>	<b>375,000</b>	<b>110,000</b>	<b>-</b>	<b>110,000</b>	<b>1,087,500</b>	<b>1,087,500</b>	<b>-</b>	<b>-</b>	<b>1,197,500</b>
1 จังหวัดสุราษฎร์ธานี		30,000	30,000	10,000	-	10,000	87,000	87,000	-	-	97,000
ศูนย์ป่าไม้สุราษฎร์ธานี		30,000	30,000	10,000	-	10,000	87,000	87,000	-	-	97,000
สถานีเพาะชำกล้าไม้จังหวัดสุราษฎร์ธานี	สน.จทป.ที่ 11 (สุราษฎร์ธานี)	30,000	30,000	10,000	-	10,000	87,000	87,000	-	-	97,000
2 จังหวัดชุมพร		110,000	110,000	30,000	-	30,000	319,000	319,000	-	-	349,000
ศูนย์เพาะชำกล้าไม้ชุมพร	สน.จทป.ที่ 11 (สุราษฎร์ธานี)	80,000	80,000	20,000	-	20,000	232,000	232,000	-	-	252,000
ศูนย์ป่าไม้ชุมพร	สน.จทป.ที่ 11 (สุราษฎร์ธานี)	30,000	30,000	10,000	-	10,000	87,000	87,000	-	-	97,000
สถานีเพาะชำกล้าไม้จังหวัดชุมพร	สน.จทป.ที่ 11 (สุราษฎร์ธานี)	30,000	30,000	10,000	-	10,000	87,000	87,000	-	-	97,000
3 จังหวัดระนอง		30,000	30,000	10,000	-	10,000	87,000	87,000	-	-	97,000
ศูนย์ป่าไม้ระนอง	สน.จทป.ที่ 11 (สุราษฎร์ธานี)	30,000	30,000	10,000	-	10,000	87,000	87,000	-	-	97,000
สถานีเพาะชำกล้าไม้จังหวัดระนอง	สน.จทป.ที่ 11 (สุราษฎร์ธานี)	30,000	30,000	10,000	-	10,000	87,000	87,000	-	-	97,000
4 จังหวัดนครศรีธรรมราช		60,000	60,000	20,000	-	20,000	174,000	174,000	-	-	194,000
ศูนย์ป่าไม้นครศรีธรรมราช	สน.จทป.ที่ 12 (นครศรีธรรมราช)	60,000	60,000	20,000	-	20,000	174,000	174,000	-	-	194,000
สถานีเพาะชำกล้าไม้จังหวัดนครศรีธรรมราช	สน.จทป.ที่ 12 (นครศรีธรรมราช)	30,000	30,000	10,000	-	10,000	87,000	87,000	-	-	97,000
สถานีเพาะชำกล้าไม้ทุ่งสง จังหวัดนครศรีธรรมราช	สน.จทป.ที่ 12 (นครศรีธรรมราช)	30,000	30,000	10,000	-	10,000	87,000	87,000	-	-	97,000
5 จังหวัดตรัง		30,000	30,000	10,000	-	10,000	87,000	87,000	-	-	97,000
ศูนย์ป่าไม้ตรัง	สน.จทป.ที่ 12 (นครศรีธรรมราช)	30,000	30,000	10,000	-	10,000	87,000	87,000	-	-	97,000
สถานีเพาะชำกล้าไม้จังหวัดตรัง	สน.จทป.ที่ 12 (นครศรีธรรมราช)	30,000	30,000	10,000	-	10,000	87,000	87,000	-	-	97,000
6 จังหวัดพัทลุง		85,000	85,000	20,000	-	20,000	246,500	246,500	-	-	266,500
ศูนย์เพาะชำกล้าไม้พัทลุง	สน.จทป.ที่ 12 (นครศรีธรรมราช)	85,000	85,000	20,000	-	20,000	246,500	246,500	-	-	266,500
7 จังหวัดสตูล		30,000	30,000	10,000	-	10,000	87,000	87,000	-	-	97,000
ศูนย์ป่าไม้สตูล	สน.จทป.ที่ 13 (สงขลา)	30,000	30,000	10,000	-	10,000	87,000	87,000	-	-	97,000
สถานีเพาะชำกล้าไม้จังหวัดสตูล	สน.จทป.ที่ 13 (สงขลา)	30,000	30,000	10,000	-	10,000	87,000	87,000	-	-	97,000



แผนงาน บูรณาการพัฒนานาพื้นที่ระดับภาค (ด้านการจัดการน้ำและสร้าง  
การเติบโตบนคุณภาพชีวิตที่เป็นมิตรกับสิ่งแวดล้อมอย่างยั่งยืน)  
แผนพัฒนาภาคใต้

โครงการป้องกันและแก้ไขปัญหาคความเสื่อมโทรมของทรัพยากรธรรมชาติ  
และสิ่งแวดล้อม

กิจกรรมหลัก อำนวยความสะดวกแก่ผู้ประกอบการป่าไม้อย่างมีส่วนร่วมภาคใต้  
กิจกรรม บริหารจัดการป่าชุมชนเพื่อพัฒนาคุณภาพชีวิต

## รายละเอียดแผนงานและแผนการใช้จ่ายเงิน

งบประมาณรายจ่าย ประจำปีงบประมาณ พ.ศ. ๒๕๖๒

### แผนงานบูรณาการพัฒนาพื้นที่ระดับภาค

(ด้านการจัดการน้ำและสร้างการเติบโตบนคุณภาพชีวิตที่เป็นมิตรกับสิ่งแวดล้อมอย่างยั่งยืน)

### โครงการป้องกันและแก้ไขปัญหาความเสื่อมโทรมของทรัพยากรธรรมชาติและสิ่งแวดล้อม

#### กิจกรรมหลักอนุรักษ์ทรัพยากรป่าไม้อย่างมีส่วนร่วมภาคใต้

#### กิจกรรมบริหารจัดการป่าชุมชนเพื่อพัฒนาคุณภาพชีวิต

##### หน่วยงานรับผิดชอบ

- สำนักจัดการป่าชุมชน กรมป่าไม้
- สำนักจัดการทรัพยากรป่าไม้ที่ ๑๑ (สุราษฎร์ธานี)
- สำนักจัดการทรัพยากรป่าไม้ที่ ๑๒ (นครศรีธรรมราช)
- สำนักจัดการทรัพยากรป่าไม้ที่ ๑๓ (สงขลา)
- สำนักจัดการทรัพยากรป่าไม้ที่ ๑๓ สาขากระบี่

##### สรุปสาระสำคัญ

พื้นที่ป่าไม้ส่วนใหญ่ในภาคใต้เป็นป่าดิบชื้นตามเทือกเขา และป่าชายเลน ไม้ที่สำคัญของภาคใต้ คือ ไม้เบญจพรรณ และไม้จากป่าชายเลน เกิดปัญหาทรัพยากรและสิ่งแวดล้อม เช่น ปัญหาดินพังทลายเนื่องจากฝนตกชุกและการทำเหมืองแร่ ปัญหาการเพาะเลี้ยงสัตว์น้ำ ปัญหาน้ำท่วม น้ำทะเลทะลักเข้าสู่สวนผลไม้ และปัญหาการตัดไม้ทำลายป่าซึ่งเป็นปัญหาสำคัญที่ทำให้เกิดภัยพิบัติต่างๆ

กิจกรรมบริหารจัดการป่าชุมชนเพื่อพัฒนาคุณภาพชีวิตในภาคใต้ เป็นการจัดการป่าไม้ในรูปแบบของการเสริมสร้างความเข้มแข็งแก่ชุมชน เพื่อให้มีส่วนร่วมในการบริหารจัดการป่าได้อย่างมีประสิทธิภาพสอดคล้องกับภูมิประเทศและความต้องการของราษฎรในชุมชนในการจัดการป่าไม้ เช่น ควบคุม ดูแล รักษา หรือบำรุงป่า โดยเน้นการสนับสนุนให้กลุ่มราษฎรในชุมชนเป็นผู้ช่วยพนักงานเจ้าหน้าที่และเป็นศูนย์กลางในการจัดการป่าชุมชน เจ้าหน้าที่รัฐมีหน้าที่ในการร่วมปฏิบัติให้การสนับสนุนความรู้ทางวิชาการ รวมทั้งเทคนิควิธีการต่างๆ ในการดำเนินงาน โดยมีหลักเกณฑ์การพิจารณาที่สำคัญจากความต้องการและความพร้อมของชุมชนเป็นลำดับแรก

##### รายละเอียดกิจกรรม

(๑) งบประมาณ \_\_\_\_\_ ๓,๙๕๐,๓๐๐ \_\_\_\_\_ บาท

- งบดำเนินงาน \_\_\_\_\_ ๓/๐๐,๓๐๐ \_\_\_\_\_ บาท
- งบลงทุน \_\_\_\_\_ ๒,๕๐๐,๐๐๐ \_\_\_\_\_ บาท
- งบอุดหนุน \_\_\_\_\_ ๔๕๐,๐๐๐ \_\_\_\_\_ บาท

(๒) สถานที่/พื้นที่ดำเนินการ

ป่าชุมชนในพื้นที่ ๑๑ จังหวัด ภาคใต้ ได้แก่ สุราษฎร์ธานี ชุมพร ระนอง นครศรีธรรมราช ตรัง พัทลุง สงขลา สตูล กระบี่ พังงา และภูเก็ต

(๓) วัตถุประสงค์

๑) เพื่อส่งเสริมการจัดการป่าไม้โดยให้ชุมชนเข้ามามีส่วนร่วมในการบริหารจัดการควบคุม ดูแล รักษา หรือบำรุงป่า พัฒนาสิ่งแวดล้อมและการใช้ประโยชน์ภายใต้หลักการความสมดุลและยั่งยืน

๒) เพื่อส่งเสริมการพัฒนาป่าไม้ควบคู่ไปกับการสร้างความเข้มแข็งของชุมชน ภายใต้หลักการตามแนวทางปรัชญาเศรษฐกิจพอเพียง โดยมุ่งหวังให้ชุมชนมีความพร้อมและร่วมจัดการป่าไม้ได้อย่างมีประสิทธิภาพ

๓) เพื่อส่งเสริมและพัฒนาความร่วมมือของชุมชน องค์กรภาคเอกชนและหน่วยงานของรัฐ ให้มีบทบาทและความเข้มแข็งในการบริหารจัดการป่าอย่างต่อเนื่อง



## (๔) เป้าหมาย/ตัวชี้วัด

เป้าหมาย / ตัวชี้วัด	หน่วยนับ	ปี ๒๕๖๑	ปี ๒๕๖๒	ปี ๒๕๖๓	ปี ๒๕๖๔	ปี ๒๕๖๕
- ราษฎรในชุมชนได้รับการส่งเสริมให้มีส่วนร่วมในการบริหารจัดการป่าชุมชน	หมู่บ้าน		๑๒			
- ร้อยละของการมีส่วนร่วมของทุกภาคส่วนในการบริหารจัดการป่าชุมชน	ร้อยละ		๘๐			

## (๕) แผนการปฏิบัติงาน

กิจกรรมที่ปฏิบัติ		แผนการปฏิบัติงาน													
		ต.ค.	พ.ย.	ธ.ค.	ม.ค.	ก.พ.	มี.ค.	เม.ย.	พ.ค.	มิ.ย.	ก.ค.	ส.ค.	ก.ย.	รวม	
ตัวชี้วัด : ราษฎรในชุมชนได้รับการส่งเสริมให้มีส่วนร่วมในการบริหารจัดการป่าชุมชน		หมู่บ้าน	๑๒	๑๒	๑๒	๑๒	๑๒	๑๒	๑๒	๑๒	๑๒	๑๒	๑๒	๑๒	๑๒
กิจกรรมส่งเสริมการบริหารจัดการป่าชุมชน	ส่งเสริมและประชาสัมพันธ์	หมู่บ้าน	←												๑๒ หมู่บ้าน
	บริหารจัดการพื้นที่โดยการสนับสนุนจากภาครัฐ	หมู่บ้าน	←												๑๒ หมู่บ้าน
	อำนวยความสะดวกติดตามผลการดำเนินงาน	หมู่บ้าน	←												๑๒ หมู่บ้าน
กิจกรรมเครือข่ายป่าชุมชนเพื่อพิทักษ์ป่าระดับจังหวัด	ประชุมเครือข่ายป่าชุมชนเพื่อพิทักษ์ป่าระดับจังหวัด	จังหวัด	←												๒ จังหวัด
กิจกรรมจัดทำเส้นทางศึกษาธรรมชาติในป่าชุมชน	จัดทำเส้นทางศึกษาธรรมชาติในป่าชุมชน	กิโลเมตร	←												๖ กิโลเมตร

## (๖) แผนการใช้จ่ายเงิน

งบรายจ่าย	แผนการใช้จ่ายเงิน													
	ต.ค.	พ.ย.	ธ.ค.	ม.ค.	ก.พ.	มี.ค.	เม.ย.	พ.ค.	มิ.ย.	ก.ค.	ส.ค.	ก.ย.	รวม	
งบดำเนินงาน	๓๓,๙๐๐	๑๒๒,๘๐๐	๒๗๕,๒๐๐	๓๒๖,๖๐๐	๖๕,๙๐๐	๑,๕๐๐	๓๑,๖๐๐	๖๕,๕๐๐	๖๕,๐๐๐	๖๕,๐๐๐	๕,๐๐๐	๑,๒๐๐	๑,๒๐๐	๑,๙๐๐,๓๐๐
งบลงทุน	-	-	๘๖๐,๐๐๐	-	๖๖๖,๖๐๐	-	-	๖๖๖,๖๐๐	๖๖๖,๖๐๐	๖๖๖,๖๐๐	๖๖๖,๖๐๐	-	-	๖,๖๖๖,๖๐๐
งบเงินอุดหนุน	๙๖,๑๐๐	๙๖,๑๐๐	๑๐๒,๐๐๐	๖๖,๖๐๐	๖๖,๖๐๐	๖๕,๕๐๐	๕๕,๕๐๐	๕๕,๕๐๐	๕๕,๕๐๐	๕๕,๕๐๐	๖๐,๐๐๐	๖๐,๐๐๐	๕๙๐,๐๐๐	
รวม	๑๒๙,๙๐๐	๒๑๙,๘๐๐	๑,๒๓๙,๒๐๐	๙๖๐,๐๐๐	๗๙๘,๑๐๐	๖๖,๖๐๐	๙๖,๑๐๐	๑,๙๘๒,๖๐๐	๑,๙๘๒,๖๐๐	๑,๙๘๒,๖๐๐	๖๖,๐๐๐	๖๑,๒๐๐	๖๑,๒๐๐	๑๓,๙๖๐,๓๐๐

## (๗) การจัดสรรงบประมาณ

## หน่วยปฏิบัติ

- ๑) ปฏิบัติงานในพื้นที่ส่วนกลาง วงเงิน - บาท
- ๒) ปฏิบัติงานในพื้นที่ภูมิภาค วงเงิน ๓,๙๔๐,๓๐๐ บาท

## หน่วยเบิกจ่าย

- ๑) เบิกจ่ายส่วนกลาง วงเงิน - บาท
- ๒) เบิกจ่ายส่วนภูมิภาค วงเงิน ๓,๙๔๐,๓๐๐ บาท

**(๘) เกณฑ์การจัดสรรงบประมาณ**

๑) พิจารณาคัดเลือกหมู่บ้านเป้าหมายของโครงการ ซึ่งขึ้นอยู่กับความต้องการของชุมชน โดยชุมชนจะต้องเสนอคำขอจัดทำโครงการป่าชุมชน ผ่านหน่วยงานที่เกี่ยวข้องให้กรมป่าไม้พิจารณารายละเอียดอนุมัติ ตามแบบ ปชช. ๑ - ๓ ซึ่งจะ เป็นข้อมูลชี้ให้เห็นว่าชุมชนมีความต้องการและมีความพร้อมที่จะดำเนินโครงการดังกล่าว

๒) พิจารณาจัดสรรแผนการปฏิบัติงานและหมู่บ้านเป้าหมาย ตามศักยภาพของหน่วยงานและเจ้าหน้าที่ส่งเสริมฯ ที่รับผิดชอบ

๓) การพิจารณาจัดสรรแผนการปฏิบัติงานและงบประมาณ ให้มีความสำคัญกับการกระจายให้ครอบคลุมทั่วพื้นที่กลุ่มจังหวัดภาคใต้

๔) การจัดสรรงบประมาณเป็นไปตามค่าใช้จ่ายต่อหน่วยของกิจกรรม และจำนวนหมู่บ้านเป้าหมายที่ได้รับ

**(๙) ผลที่คาดว่าจะได้รับ**

๑) เกิดการร่วมกันจัดการป่าไม้ โดยให้ชุมชนมีส่วนร่วมในการบริหารจัดการ ควบคุม ดูแล รักษา หรือบำรุงป่า พัฒนาสิ่งแวดล้อม และการใช้ประโยชน์ภายใต้กฎหมายและหลักการความยั่งยืน

๒) เกิดการพัฒนาป่าไม้และสร้างความเข้มแข็งของชุมชนควบคู่กันไป ตามแนวทางเศรษฐกิจพอเพียงให้ชุมชนสงบสุขพร้อมด้วยความสมบูรณ์ของทรัพยากรป่าไม้ดินและน้ำ

๓) เกิดการบริหารจัดการป่าโดยมีส่วนร่วมจากทุกภาคส่วน เพื่อเป็นประโยชน์และเพิ่มมูลค่าทางด้านเศรษฐกิจต่อครัวเรือน รวมทั้งเป็นการปรับปรุงคุณภาพชีวิตของชุมชนให้ดีขึ้น

**(๑๐) ข้อมูล/รายละเอียดอื่นๆ (ถ้ามี)**

๑) .....

๒) .....

\*\*\*\*\*





หน่วยงาาน	หน่วยงาาน	หน่วยงาาน	แผนปฏิบัติงาน		กิจกรรมหลัก	กิจกรรมเสริม	กิจกรรมหลัก	กิจกรรมเสริม		งบดำเนินงาน	งบดำเนินงาน	งบดำเนินงาน	งบดำเนินงาน			
			งบดำเนินงาน	งบดำเนินงาน				งบดำเนินงาน	งบดำเนินงาน					งบดำเนินงาน	งบดำเนินงาน	งบดำเนินงาน
1	หน่วยปฏิบัติงานส่วนกลาง	หน่วยปฏิบัติงาน	12	12	12	2	6	36,000	876,000	424,300	424,300	52,800	2,400,000			
1.1	สำนักจัดการป่าชุมชน	หน่วยปฏิบัติงาน														
2	หน่วยปฏิบัติงานส่วนภูมิภาค	หน่วยปฏิบัติงาน	12	12	12	2	6	17,600	840,000	424,300	424,300	52,800	2,400,000			
2.1	สำนักจัดการทรัพยากรป่าไม้ที่ 1 - 13 และ 10 สาขา	หน่วยปฏิบัติงาน														
2.2	จังหวัด	หน่วยปฏิบัติงาน	12	12	12	2	6	17,600	840,000	424,300	424,300	52,800	2,400,000			
1	จังหวัดสุราษฎร์ธานี	หน่วยปฏิบัติงาน	1	1	1	-	-	1,500	70,000	-	-	-	-			
1	ศูนย์ป่าไม้สุราษฎร์ธานี	หน่วยปฏิบัติงาน	1	1	1	-	-	1,500	70,000	-	-	-	-			
2	จังหวัดชุมพร	หน่วยปฏิบัติงาน	1	1	1	-	-	1,500	70,000	-	-	-	-			
1	ศูนย์ป่าไม้ชุมพร	หน่วยปฏิบัติงาน	1	1	1	-	-	1,500	70,000	-	-	-	-			
3	จังหวัดระนอง	หน่วยปฏิบัติงาน	1	1	1	-	-	1,500	70,000	-	-	-	-			
1	ศูนย์ป่าไม้ระนอง	หน่วยปฏิบัติงาน	1	1	1	-	-	1,500	70,000	-	-	-	-			
4	จังหวัดนครศรีธรรมราช	หน่วยปฏิบัติงาน	1	1	1	-	-	1,500	70,000	-	-	-	-			
1	ศูนย์ป่าไม้นครศรีธรรมราช	หน่วยปฏิบัติงาน	1	1	1	-	-	1,500	70,000	-	-	-	-			
5	จังหวัดตรัง	หน่วยปฏิบัติงาน	1	1	1	-	-	1,500	70,000	-	-	-	-			
1	ศูนย์ป่าไม้ตรัง	หน่วยปฏิบัติงาน	1	1	1	-	-	1,500	70,000	-	-	-	-			
6	จังหวัดพังงา	หน่วยปฏิบัติงาน	1	1	1	-	-	1,500	70,000	-	-	-	-			
1	ศูนย์ป่าไม้พังงา	หน่วยปฏิบัติงาน	1	1	1	-	-	1,500	70,000	-	-	-	-			
7	จังหวัดสงขลา	หน่วยปฏิบัติงาน	2	2	2	-	-	2,900	140,000	-	-	-	-			
1	ศูนย์ป่าไม้สงขลา	หน่วยปฏิบัติงาน	2	2	2	-	-	2,900	140,000	-	-	-	-			
8	จังหวัดสตูล	หน่วยปฏิบัติงาน	1	1	1	-	-	1,500	70,000	-	-	-	-			
1	ศูนย์ป่าไม้สตูล	หน่วยปฏิบัติงาน	1	1	1	-	-	1,500	70,000	-	-	-	-			
9	จังหวัดกระบี่	หน่วยปฏิบัติงาน	1	1	1	-	-	1,400	70,000	-	-	-	-			
1	ศูนย์ป่าไม้กระบี่	หน่วยปฏิบัติงาน	1	1	1	-	-	1,400	70,000	-	-	-	-			
10	จังหวัดพิจิตร	หน่วยปฏิบัติงาน	1	1	1	-	-	1,400	70,000	-	-	-	-			
1	ศูนย์ป่าไม้พิจิตร	หน่วยปฏิบัติงาน	1	1	1	-	-	1,400	70,000	-	-	-	-			
11	จังหวัดภูเก็ต	หน่วยปฏิบัติงาน	1	1	1	-	-	1,400	70,000	-	-	-	-			
1	ศูนย์ป่าไม้ภูเก็ต	หน่วยปฏิบัติงาน	1	1	1	-	-	1,400	70,000	-	-	-	-			

สรุปการจัดสรรงบประมาณ ประจำปีงบประมาณ พ.ศ. 2562

แผนงานบูรณาการพัฒนาพื้นที่ระดับภาค (ดำเนินการจัดการน้ำและสร้างการเติบโตบนคุณภาพชีวิตที่เป็นมิตรกับสิ่งแวดล้อมอย่างยั่งยืน)

โครงการป้องกันและแก้ไขปัญหาค่าเสื่อมโทรมของทรัพยากรธรรมชาติและสิ่งแวดล้อม

กิจกรรมหลักกฤษฎีกาทรัพยากรป่าไม้อย่างมีส่วนร่วมภาคใต้

กิจกรรมบริหารจัดการป่าชุมชนเพื่อพัฒนาคุณภาพชีวิต

สผ.62/5

หน่วยปฏิบัติ	หน่วยเบิกจ่าย	งบดำเนินงาน		งบลงทุน	งบอุดหนุน	รวมทั้งสิ้น
		ค่าใช้สอย	ค่าวัสดุ			
รวมงบประมาณทั้งสิ้น		629,100	71,200	700,300	2,400,000	3,940,300
1 หน่วยปฏิบัติงานส่วนกลาง		-	-	-	-	-
1.1 สำนักจัดการป่าชุมชน		-	-	-	-	-
2 หน่วยปฏิบัติงานส่วนภูมิภาค		629,100	71,200	700,300	2,400,000	3,940,300
2.1 สำนักจัดการทรัพยากรป่าไม้ 1 - 13 และ 10 สาขา						
2.2 จังหวัด		629,100	71,200	700,300	2,400,000	3,940,300
1 จังหวัดสุราษฎร์ธานี	ศรป.11 (สุราษฎร์ธานี)	1,500	1,600	3,100	-	70,000
ศูนย์ป่าไม้สุราษฎร์ธานี		1,500	1,600	3,100		70,000
2 จังหวัดชุมพร	ศรป.11 (สุราษฎร์ธานี)	1,500	1,600	3,100	-	70,000
ศูนย์ป่าไม้ชุมพร		1,500	1,600	3,100		70,000
3 จังหวัดระนอง	ศรป.11 (สุราษฎร์ธานี)	1,500	1,600	3,100	-	70,000
ศูนย์ป่าไม้ระนอง		1,500	1,600	3,100		70,000
4 จังหวัดนครศรีธรรมราช	ศรป.12 (นครศรีธรรมราช)	1,500	1,600	3,100	-	70,000
ศูนย์ป่าไม้นครศรีธรรมราช		1,500	1,600	3,100		70,000
5 จังหวัดตรัง	ศรป.12 (นครศรีธรรมราช)	122,700	1,600	124,300	-	194,300
ศูนย์ป่าไม้ตรัง		122,700	1,600	124,300		194,300
6 จังหวัดพังงา	ศรป.12 (นครศรีธรรมราช)	1,500	1,600	3,100	-	70,000
ศูนย์ป่าไม้พังงา		1,500	1,600	3,100		70,000
7 จังหวัดสงขลา	ศรป.13 (สงขลา)	34,100	10,800	44,900	400,000	584,900
ศูนย์ป่าไม้สงขลา		34,100	10,800	44,900	400,000	584,900
8 จังหวัดสตูล	ศรป.13 (สงขลา)	335,800	10,500	346,300	400,000	816,300
ศูนย์ป่าไม้สตูล		335,800	10,500	346,300	400,000	816,300
9 จังหวัดกระบี่	ศรป.12 สาขากระบี่	95,000	28,100	123,100	1,200,000	1,395,100
ศูนย์ป่าไม้กระบี่		95,000	28,100	123,100	1,200,000	1,395,100
10 จังหวัดพิจิตร	ศรป.12 สาขากระบี่	32,600	10,500	43,100	400,000	513,100
ศูนย์ป่าไม้พิจิตร		32,600	10,500	43,100	400,000	513,100
11 จังหวัดภูเก็ต	ศรป.12 สาขากระบี่	1,400	1,700	3,100	-	70,000
ศูนย์ป่าไม้ภูเก็ต		1,400	1,700	3,100	70,000	73,100



แผนงาน บูรณาการพัฒนาน้ำพื้นที่ระดับภาค (ด้านการจัดการน้ำและสร้าง  
การเติบโตบนคุณภาพชีวิตที่เป็นมิตรกับสิ่งแวดล้อมอย่างยั่งยืน)  
แผนพัฒนาภาคใต้

โครงการป้องกันและแก้ไขปัญหาความเสื่อมโทรมของทรัพยากรธรรมชาติ  
และสิ่งแวดล้อม

กิจกรรมหลัก อนุรักษ์ทรัพยากรป่าไม้อย่างมีส่วนร่วมภาคใต้  
กิจกรรม น้อมนำศาสตร์พระราชามาให้คนอยู่ร่วมกับป่าอย่างยั่งยืน

รายละเอียดประกอบงบประมาณรายจ่าย

ประจำปีงบประมาณ พ.ศ. 2562

แผนงานบูรณาการพัฒนาพื้นที่ระดับภาค (ด้านการจัดการน้ำ และสร้างการเติบโตบนคุณภาพชีวิต  
ที่เป็นมิตรกับสิ่งแวดล้อมอย่างยั่งยืน)

โครงการป้องกันและแก้ไขปัญหาความเสื่อมโทรมของทรัพยากรธรรมชาติและสิ่งแวดล้อม  
กิจกรรมหลักอนุรักษ์ทรัพยากรป่าไม้อย่างมีส่วนร่วมภาคใต้  
กิจกรรมน้อมนำศาสตร์พระราชามาให้คนอยู่ร่วมกับป่าอย่างยั่งยืน

หน่วยงานรับผิดชอบ

1. กรมป่าไม้ สำนักโครงการพระราชดำริและกิจการพิเศษ
2. สำนักจัดการทรัพยากรป่าไม้ที่ 11 (สุราษฎร์ธานี)
3. สำนักจัดการทรัพยากรป่าไม้ที่ 12 (นครศรีธรรมราช)
4. สำนักจัดการทรัพยากรป่าไม้ที่ 13 (สงขลา)
5. โครงการอันเนื่องมาจากพระราชดำริ จำนวน 5 โครงการ

สรุปสาระสำคัญ

นับตั้งแต่พระบาทสมเด็จพระปรมินทรมหาภูมิพลอดุลยเดชได้เสด็จขึ้นเถลิงถวัลยราชสมบัติตลอดระยะเวลากว่า 70 ปีทรงเป็นศูนย์รวมจิตใจของปวงชนทั้งชาติด้วยพระราชปณิธานอันแน่วแน่ที่จะทรงเสียสละประโยชน์สุขส่วนพระองค์เพื่อพสกนิกรชาวไทยสมดังที่ได้พระราชทานพระปฐมบรมราชโองการว่า **“เราจะครองแผ่นดินโดยธรรมเพื่อประโยชน์สุขแห่งมหาชนชาวสยาม”** พระองค์ทรงปฏิบัติพระราชกรณียกิจทุ่มเทพระวรกายพระกำลัง พระสติปัญญา พระวิริยอุตสาหะ ในการบำบัดทุกข์บำรุงสุขแก่อาณาประชาราษฎร์ด้วยพระราชหฤทัยที่มุ่งมั่น เพื่อประโยชน์สุขของประชาชนอย่างแท้จริง ด้วยพระอัจฉริยภาพในด้านต่างๆ ด้วยพระองค์เอง และด้วยพระปรีชาสามารถ การทรงงานของพระองค์เป็นการดำเนินงานในลักษณะทางสายกลางที่สอดคล้องกับวิถีชีวิตของสังคมไทยสามารถปฏิบัติได้จริงโดยทรงเน้น **“การพัฒนาคน”** เป็นตัวตั้ง ยึดหลักผลประโยชน์ของปวงชน การมีส่วนร่วมตัดสินใจของประชาชน ตลอดจนภูมิสังคมที่มีความแตกต่างกันในแต่ละพื้นที่ และการพึ่งตนเองจนเป็นที่ประจักษ์แก่อาณาประชาราษฎร์ทั้งในประเทศและนานาชาติ โดยเฉพาะในด้านดิน น้ำ ป่าไม้ และสิ่งแวดล้อม กล่าวได้ว่าทุกรอยพระบาทที่ย่างก้าวไปทั่วทุกแห่งได้ขยี้หน้าความอุดมสมบูรณ์มาสู่ผืนแผ่นดินไทย ความสำเร็จของโครงการต่างๆสะท้อนถึงพระอัจฉริยภาพอันลึกซึ้งที่ทรงเข้าใจธรรมชาติอย่างถ่องแท้ ทรงใช้ธรรมชาตินั้นกลับมาแก้ไขให้เกิดประโยชน์แก่ประชาชนของพระองค์ ดังเห็นได้จากทรงพระราชทานพระราชดำริให้ส่วนราชการต่างๆ ดำเนินงานโครงการอันเนื่องมาจากพระราชดำริ เพื่อช่วยเหลือประชาชนทุกหมู่เหล่า ซึ่งทุกโครงการล้วนมีจุดมุ่งหมายที่สำคัญคือ **“ความอยู่ดีกินดีและความผาสุก”** ของประชาชนทั้งสิ้น จนถึงปัจจุบันมีโครงการอันเนื่องมาจากพระราชดำริที่ได้ทรงพระราชทานไว้มากกว่า 4,741 โครงการ

/แม่พระบาท...



-2-

แม้พระบาทสมเด็จพระปรมินทรมหาภูมิพลอดุลยเดชจะทรงเสด็จสวรรคตแล้ว แต่ “พระราชดำริ” คือ แนวคิดและปรัชญา “พระราชดำรัส” คือ คำสั่งสอน ตักเตือน ให้สติ “พระราชกรณียกิจ” คือ หลักการทรงงาน และ “พระราชจริยวัตร” ของพระองค์ คือ การประพฤติตนเป็นแบบอย่างที่ดีแก่ปวงพสกนิกรชาวไทย ซึ่งจะยังคงอยู่ คู่แผ่นดินไทยตลอดไป ซึ่ง “ศาสตร์พระราชา” เหล่านี้ สามารถน้อมนำไปประยุกต์ใช้ได้ในทุกระดับ ตั้งแต่การประกอบ กิจวัตรประจำวัน และสัมมาชีพของแต่ละ “บุคคล” ไปจนถึงการบริหารราชการแผ่นดิน เพื่อสร้างและพัฒนาประเทศ ให้ยั่งยืน และสมเด็จพระเจ้าอยู่หัวมหาวชิราลงกรณ บดินทรเทพยวรางกูรทรงมีพระราชปณิธานแน่วแน่ ในการน้อมนำพระราชกรณียกิจของพระราชบิดา และพระราชมารดา ทั้งด้านการพัฒนาแหล่งน้ำ สวัสดิการสังคม การเกษตร สาธารณสุข การส่งเสริมอาชีพ และสิ่งแวดล้อมไปดำเนินตามรอยพระยุคลบาทของทั้งสองพระองค์ เพื่อเป็นการสืบสาน รักษา และขยายผลต่อยอดในสิ่งที่พระราชชนกและพระราชมารดา ได้ทรงวางแนวทางไว้ เพื่อให้ราษฎรของพระองค์ดำรงชีวิตด้วยความยั่งยืน ร่มเย็น และเป็นสุขสืบไป

กรมป่าไม้เป็นหน่วยงานที่สนองงานพระราชดำริด้านการอนุรักษ์ทรัพยากรป่าไม้มาอย่างต่อเนื่อง โดยมีจุดมุ่งหมายเพื่อการอนุรักษ์และพัฒนาทรัพยากรธรรมชาติและสิ่งแวดล้อมในพื้นที่โครงการพระราชดำริ ให้เกิดความสมดุลของระบบนิเวศ โดยการมีส่วนร่วมของทุกภาคส่วนเพื่อพัฒนาคุณภาพชีวิตของชุมชน ท้องถิ่นให้ดีขึ้น และสามารถอยู่ร่วมกับป่าได้อย่างเกื้อกูลและยั่งยืนตามหลักปรัชญาเศรษฐกิจพอเพียง จึงได้น้อมนำ ขยายผล และเผยแพร่ “ศาสตร์พระราชา” เพื่อให้ประชาชนทุกหมู่เหล่าได้ประจักษ์ในพระอัจฉริยภาพ ในการทรงงานเพื่อปวงพสกนิกรชาวไทย พระราชกรณียกิจและแนวพระราชดำริ โดยเฉพาะด้านการอนุรักษ์ ทรัพยากรป่าไม้ หลักการทรงงาน ตลอดจนหลักปรัชญาของเศรษฐกิจพอเพียง และเพื่อให้ชุมชนที่อยู่โดยรอบ พื้นที่ป่าได้เกิดจิตสำนึกรักและหวงแหนในทรัพยากรธรรมชาติในท้องถิ่นของตนเอง และสามารถอยู่ร่วมกับป่าได้อย่างเกื้อกูลและยั่งยืนตลอดไป

ภาคใต้ ซึ่งมีพื้นที่พื้นที่ภาครวม 37.36 ล้านไร่ จำแนกเป็นพื้นที่ป่าไม้ 9.35 ล้านไร่ หรือคิดเป็นร้อยละ 25.0 ของพื้นที่ภาค ซึ่งนับว่ายังต่ำกว่าเป้าหมายของนโยบายป่าไม้แห่งชาติ ที่กำหนดให้มีพื้นที่ป่าไม้น้อยกว่า ร้อยละ 40 ของพื้นที่อยู่มาก ซึ่งสาเหตุสำคัญมาจากปัญหาการบุกรุกทำลายป่าเพื่อเป็นสวนยางพาราและ สวนปาล์มน้ำมันอย่างกว้างขวาง ซึ่งหากปล่อยทิ้งไว้สถานการณ์จะมีแนวโน้มที่จะขยายตัวและรุนแรงยิ่งขึ้น ดังนั้น การดำเนินกิจกรรมน้อมนำศาสตร์พระราชาให้คนอยู่ร่วมกับป่าอย่างยั่งยืน จะเป็นกระบวนการสร้าง จิตสำนึกให้กับราษฎรตลอดจนเยาวชนในพื้นที่ ได้รู้สึกถึงความสำคัญ เกิดจิตสำนึกรัก และหวงแหนทรัพยากร ป่าไม้ผ่านการน้อมนำศาสตร์พระราชา โดยเฉพาะอย่างยิ่งแนวพระราชดำริในการอนุรักษ์และพัฒนา ทรัพยากรป่าไม้ที่ได้ทรงพระราชทานไว้ อันจะเป็นการแก้ไขปัญหาการบุกรุกทำลายป่าและหันมาร่วมกัน ฟื้นคืนความอุดมสมบูรณ์ให้กับระบบนิเวศได้อย่างยั่งยืนต่อไป

/รายละเอียด...



-3-

## รายละเอียดกิจกรรม

1. งบประมาณ	4,582,000	บาท
- งบดำเนินงาน	2,932,000	บาท
- งบลงทุน	1,650,000	บาท

## 2. สถานที่/พื้นที่ ดำเนินการ

- ส่วนกลาง สำนักโครงการพระราชดำริและกิจการพิเศษ
- ส่วนภูมิภาค โครงการอันเนื่องมาจากพระราชดำริน จำนวน 5 โครงการ ในพื้นที่จังหวัดสุราษฎร์ธานี นครศรีธรรมราช และจังหวัดสงขลา

## 3. วัตถุประสงค์

1. เพื่อน้อมนำ ขยายผล และเผยแพร่ “ศาสตร์พระราชา” เพื่อให้ประชาชนทุกหมู่เหล่า ได้ประจักษ์ในพระอัจฉริยภาพในการทรงงานเพื่อปวงพสกนิกรชาวไทย

2. เพื่อให้ชุมชนที่อยู่โดยรอบพื้นที่ป่าได้เกิดจิตสำนึกรักและหวงแหนในทรัพยากรธรรมชาติในท้องถิ่นของตนเอง และสามารถอยู่ร่วมกับป่าได้อย่างเกื้อกูลและยั่งยืน

## 4. เป้าหมาย/ตัวชี้วัด

เป้าหมาย/ตัวชี้วัด	หน่วยนับ	ปี 2561	ปี 2562	ปี 2563	ปี 2564	ปี 2565
ราษฎรในพื้นที่ได้น้อมนำศาสตร์พระราชาให้คนอยู่ร่วมกับป่าอย่างยั่งยืน	แห่ง	-	5	7	10	12
งบประมาณ	บาท	-	4,582,000	6,414,800	9,164,000	10,996,800

## 5. แผนการปฏิบัติงาน

กิจกรรมที่ปฏิบัติ	หน่วยนับ	แผนการปฏิบัติงาน													
		ต.ค.	พ.ย.	ธ.ค.	ม.ค.	ก.พ.	มี.ค.	เม.ย.	พ.ค.	มิ.ย.	ก.ค.	ส.ค.	ก.ย.	รวม	
ตัวชี้วัด : ราษฎรในพื้นที่ได้น้อมนำศาสตร์พระราชาให้คนอยู่ร่วมกับป่าอย่างยั่งยืน	แห่ง	←													5
เพาะชำหญ้าแฝก	กล้า	←													1,000,000
กิจกรรมอบรมศาสตร์พระราชา	รุ่น	←													5
กิจกรรมการรณรงค์ปลูกต้นไม้ในวันสำคัญ	งาน	←													5
กิจกรรมครูป่าไม้สืบสานแนวพระราชดำริ	งาน	←													5
งานอำนวยความสะดวกและประสานการดำเนินงานโครงการ	งาน	←													5

/6. แผนการ...





แผนงาน บูรณาการพัฒนานาพื้นที่ระดับภาค (ด้านการจัดการน้ำและสร้าง  
การเติบโตบนคุณภาพชีวิตที่เป็นมิตรกับสิ่งแวดล้อมอย่างยั่งยืน)

แผนพัฒนาภาคใต้

โครงการป้องกันและแก้ไขปัญหาความเสื่อมโทรมของทรัพยากรธรรมชาติและ  
สิ่งแวดล้อม

กิจกรรมหลัก อนุรักษ์ทรัพยากรป่าไม้อย่างมีส่วนร่วมภาคใต้

กิจกรรม ราษฎรอาสาสมัครพิทักษ์ป่า (รสทป.)

รายละเอียดประกอบงบประมาณรายจ่าย  
ประจำปีงบประมาณ พ.ศ. ๒๕๖๒

แผนงานบูรณาการพัฒนาพื้นที่ระดับภาค (ด้านการจัดการน้ำและสร้างการ  
เติบโตบนคุณภาพชีวิตที่เป็นมิตรกับสิ่งแวดล้อมอย่างยั่งยืน)  
โครงการป้องกันและแก้ไขปัญหาความเสื่อมโทรมของทรัพยากรธรรมชาติ  
และสิ่งแวดล้อม  
กิจกรรมหลักอนุรักษ์ทรัพยากรป่าไม้อย่างมีส่วนร่วมภาคใต้  
กิจกรรมราษฎรอาสาสมัครพิทักษ์ป่า(รสป.)

หน่วยงานรับผิดชอบ

สำนักป้องกันรักษาป่าและควบคุมไฟป่า กรมป่าไม้  
สำนักจัดการทรัพยากรป่าไม้ที่ ๑๑ (สุราษฎร์ธานี)  
สำนักจัดการทรัพยากรป่าไม้ที่ ๑๒ (นครศรีธรรมราช)  
สำนักจัดการทรัพยากรป่าไม้ที่ ๑๓ (สงขลา)  
สำนักจัดการทรัพยากรป่าไม้ที่ ๑๓ สาขากระบี่

สรุปสาระสำคัญ

การอนุรักษ์ทรัพยากรป่าไม้ของประเทศโดยภาครัฐ รัฐบาลได้ตระหนักถึงปัญหาการลดลงของพื้นที่  
ป่าไม้ภาคใต้เสมอมา มีการเพิ่มมาตรการป้องกันและปราบปรามการบุกรุกทำลายทรัพยากรป่าไม้อย่างต่อเนื่อง ซึ่งผล  
การดำเนินการที่ผ่านมา ยังไม่สามารถยุติปัญหาดังกล่าวได้อย่างสมบูรณ์ โดยมีสาเหตุมาจากการขาดงบประมาณ วัสดุ  
ครุภัณฑ์ต่างๆ และอัตราค่าจ้างเจ้าหน้าที่ประกอบกันราษฎรที่อาศัยใกล้เขตพื้นที่ป่าภาคใต้ยังขาดความรู้ ความเข้าใจ  
ในเรื่องการอนุรักษ์ทรัพยากรป่าไม้ และการใช้ทรัพยากร ธรรมชาติอย่างยั่งยืนกรมป่าไม้จึงได้ปรับทิศทางการบริหาร  
จัดการป่าไม้ โดยมุ่งเน้นการอนุรักษ์ควบคู่กับการพัฒนาให้เป็นไปอย่างสมดุลในแนวทางการสร้างแนวร่วมในการดูแล  
ทรัพยากรป่าไม้จากภาคประชาสังคมให้เกิดจิตสำนึกในการอนุรักษ์และตระหนักถึงคุณค่าของทรัพยากรป่าไม้  
นอกจากการมีส่วนร่วมกับองค์กรภาครัฐ เอกชน ชุมชน และประชาชนเป้าหมายในท้องถิ่นพร้อมกับปรับปรุงบทบาท  
ผู้นำชุมชน เจ้าหน้าที่ป่าไม้ ข้าราชการ หน่วยงานอื่นให้เป็นนักส่งเสริม เพื่อประชาสัมพันธ์เผยแพร่ สร้างแนวร่วมใน  
การพัฒนาป่าไม้ทุกรูปแบบ ต่อประชาชนทุกกลุ่ม ให้เกิดจิตสำนึกในการอนุรักษ์ทรัพยากรธรรมชาติและตระหนักถึง  
คุณค่าของทรัพยากรป่าไม้

สมเด็จพระนางเจ้าฯพระบรมราชินีนาถ ในรัชกาลที่ ๙ ทรงมีพระราชปณิธาน และพระราชประสงค์  
ให้คนกับป่าอยู่ร่วมกันได้อย่างสันติสุข โดยพึ่งพาอาศัยซึ่งกันและกัน และทรงต้องการเปลี่ยนแปลงทัศนคติพฤติกรรม  
ของราษฎร จากผู้บุกรุกทำลายป่าให้เป็นผู้ดูแลรักษาและใช้ประโยชน์จากป่าอย่างยั่งยืน ซึ่งจะเป็นวิธีการที่ดีที่สุด ใน  
การหยุดยั้งการทำลายป่า โดยการสร้างจิตสำนึกร่วมกัน ของราษฎรในพื้นที่ภาคใต้ ตั้งแต่ระดับหมู่บ้านจนถึงระดับชุมชน  
ใหญ่ให้มีอุดมการณ์ร่วมกัน ระหว่างเจ้าหน้าที่ของรัฐกับราษฎรในพื้นที่ภาคใต้เกิดความรักหวงแหน และความเป็น  
เจ้าของป่าร่วมกัน ซึ่งการจัดฝึกอบรมตามโครงการราษฎรอาสาสมัครพิทักษ์ป่า (รสป.) จนจัดตั้งเป็นองค์กรราษฎร  
อาสาสมัครพิทักษ์ป่า(รสป.) ในชุมชนเพื่อร่วมกันดูแลรักษาป่าในท้องถิ่นของตนเอง เป็นอีกแนวทางหนึ่งที่ส่งเสริมให้  
ราษฎรเข้ามามีส่วนร่วมในการอนุรักษ์ทรัพยากรป่าไม้ให้คงอยู่อย่างยั่งยืน





กรมป่าไม้ได้ดำเนินการจัดฝึกอบรมราชภัฏอาสาสมัครพิทักษ์ป่า(รสทป.) ในพื้นที่ภาคใต้ ตั้งแต่ปี พ.ศ. ๒๕๕๑ จนถึงปีงบประมาณ พ.ศ. ๒๕๖๑ มีการจัดฝึกอบรมในส่วนของกรมป่าไม้ จำนวน ๓๑ รุ่น มีผู้ที่ผ่านการฝึกอบรมแล้ว ประมาณ ๓,๑๔๑ คน ผู้ที่ผ่านการฝึกอบรมแล้ว กรมป่าไม้จะมอบผ้าผูกคอ "พิทักษ์ป่า เพื่อรักษาชีวิต" ซึ่งได้ขอพระราชทานพระบรมราชานุญาต จากสมเด็จพระนางเจ้าฯ พระบรมราชินีนาถ ในรัชกาลที่ ๙ อัญเชิญพระนามาภิไธยย่อ สก. ประดับบนผ้าผูกคอ และมอบให้ราชภัฏอาสาสมัครพิทักษ์ป่าหลังเสร็จการฝึกอบรมเพื่อเป็นศูนย์รวมจิตใจ เป็นสิริมงคล และเป็นเครื่องยึดมั่นในอุดมการณ์ที่จะกระทำความดี สร้างความสามัคคีเป็นน้ำหนึ่งใจเดียวกันในการที่จะพิทักษ์รักษาดูแลพื้นที่ป่าไม้ให้เป็นสมบัติของแผ่นดินสืบไปสำหรับชุมชนหรือหมู่บ้านใดเมื่อผ่านการฝึกอบรม โครงการราชภัฏอาสาสมัครพิทักษ์ป่า(รสทป.) ไปแล้ว จะมีการรวมตัวของหมู่บ้านหรือชุมชน ในการอนุรักษ์ทรัพยากรป่าไม้ ในชุมชนของตนเอง จนมีการจัดตั้งเป็นองค์กรราชภัฏอาสาสมัครพิทักษ์ป่า(รสทป.)ในพื้นที่ภาคใต้ เพื่อรักษาสภาพป่าที่มีความอุดมสมบูรณ์ และไม่ให้มีการลักลอบตัดไม้ทำลายป่า หรือบุกรุกพื้นที่ป่า อันจะนำไปสู่การขอพระราชทานธง "พิทักษ์ป่า เพื่อรักษาชีวิต" จากสมเด็จพระนางเจ้าฯ พระบรมราชินีนาถ ในรัชกาลที่ ๙ ตามโครงการธง "พิทักษ์ป่า เพื่อรักษาชีวิต" ต่อไป

ในการดำเนินการขององค์กรราชภัฏอาสาสมัครพิทักษ์ป่า (รสทป.) เป็นกระบวนการสร้างการมีส่วนร่วมของชุมชนในการป้องกันรักษาป่าและร่วมกันดูแลพื้นที่ป่าภาคใต้ให้คงอยู่ของราษฎรในท้องถิ่นของตนเอง โดยยึดหลักธรรมาภิบาลในการเสริมสร้างและพัฒนาเครือข่ายความร่วมมือในการดูแลรักษาป่า ดังนั้น สมาชิกองค์กรราชภัฏอาสาสมัครพิทักษ์ป่า (รสทป.) จะต้องได้รับการส่งเสริมและพัฒนาความรู้และโอกาสในการเพิ่มพูนประสบการณ์ในด้านต่างๆ ให้ทันต่อสภาวะความเปลี่ยนแปลงของสังคม กรมป่าไม้จึงจัดโครงการสัมมนาเชิงปฏิบัติการเจ้าหน้าที่และราชภัฏอาสาสมัครพิทักษ์ป่า (รสทป.) ด้านการป้องกันรักษาป่าอย่างมีส่วนร่วม เพื่อพัฒนาศักยภาพให้กับสมาชิกองค์กรราชภัฏอาสาสมัครพิทักษ์ป่า(รสทป.) และเจ้าหน้าที่ของกรมป่าไม้ ให้มีความรู้เกี่ยวกับการอนุรักษ์ทรัพยากรป่าไม้และการวางแผนการดำเนินการในการป้องกันรักษาป่าโดยการมีส่วนร่วมร่วมกับทุกภาคส่วนในพื้นที่ เพื่อให้การดำเนินงานเป็นไปอย่างมีประสิทธิภาพและเกิดประสิทธิผลต่อการดูแลรักษาป่าอย่างยั่งยืน

### นโยบายและมติ ครม.ที่เกี่ยวข้อง

๑. แผนพัฒนาเศรษฐกิจและสังคมแห่งชาติ ฉบับที่ ๑๒ (พ.ศ. ๒๕๖๐-๒๕๖๔) ให้น้อมนำหลักปรัชญาของเศรษฐกิจพอเพียงมาเป็นปรัชญานำทางในการพัฒนาประเทศอย่างต่อเนื่อง เพื่อมุ่งมั่นให้เกิดภูมิคุ้มกันและมีการบริหารจัดการความเสี่ยงอย่างเหมาะสม พร้อมทั้งสร้างความมั่นคงของฐานทรัพยากรธรรมชาติและสิ่งแวดล้อม โดยการมีส่วนร่วมของทุกภาคส่วนในสังคมไทย เพื่อให้การพัฒนาประเทศสู่ความสมดุลและยั่งยืน

๒. นโยบายความมั่นคงแห่งชาติ (พ.ศ.๒๕๕๘ -๒๕๖๔) ที่เกี่ยวข้องกับภารกิจกระทรวงทรัพยากรธรรมชาติและสิ่งแวดล้อมในประเด็น ๑.๒ เสริมสร้างกระบวนการมีส่วนร่วมของภาคประชาชน และท้องถิ่นในการบริหารจัดการ การตรวจสอบ และการเฝ้าระวังการแสวงประโยชน์จากทรัพยากรธรรมชาติโดยมิชอบ รวมถึงเสริมสร้างให้ทุกภาคส่วนมีจิตสำนึกและตระหนักถึงสิทธิและหน้าที่ในการมีส่วนร่วมบริหารจัดการทรัพยากรธรรมชาติและสิ่งแวดล้อมอย่างมั่นคงและยั่งยืน และสนับสนุนให้มีชุมชนต้นแบบ การจัดตั้งกลุ่มอาสาสมัครการสร้างเครือข่ายความร่วมมือกับภาคประชาชนในการบริหารจัดการทรัพยากรธรรมชาติและสิ่งแวดล้อม และการควบคุมตรวจสอบกิจกรรมที่ทำลายทรัพยากรธรรมชาติและสิ่งแวดล้อม

๓. แผนแม่บทแก้ไขปัญหาการทำลายทรัพยากรป่าไม้ การบุกรุกที่ดินของรัฐ และการบริหารจัดการทรัพยากรธรรมชาติอย่างยั่งยืน พ.ศ. ๒๕๕๘-๒๕๖๗ ประเด็นยุทธศาสตร์ที่ ๑ ผนึกกำลังป้องกันและปราบปรามการบุกรุกทำลายทรัพยากรป่าไม้ กลยุทธ์ที่ ๑.๓ ส่งเสริมการมีส่วนร่วมในการป้องกันและปราบปรามการตัดไม้ทำลายป่า โดยการประสานความร่วมมือจากภาคเอกชน ภาคประชาชน และกลุ่มจิตอาสาในการร่วมยับยั้งการบุกรุกทำลายทรัพยากรป่าไม้ ประเด็นยุทธศาสตร์ที่ ๒ ปลูกจิตสำนึกรักผืนป่าของแผ่นดิน กลยุทธ์ที่ ๒.๒ จัดตั้งองค์กรแนวร่วมภาคประชาชน

เพื่อปลูกจิตสำนึก โดยการจัดตั้งองค์กรแนวร่วมภาคประชาชนเพื่อปลูกจิตสำนึก และเข้าร่วมกับหน่วยงานของรัฐ และประสานงานกับทุกภาคส่วน เพื่อให้มีการใช้ประโยชน์และดูแลรักษาทรัพยากรธรรมชาติและสิ่งแวดล้อมให้มีความสมบูรณ์ สามารถสนับสนุนการพัฒนาเศรษฐกิจ สังคม และคุณภาพชีวิตได้อย่างยั่งยืน ภายใต้ระบบการจัดการพื้นที่กับภารกิจของหน่วยงานและการเข้ามามีส่วนร่วมของประชาชนให้เกิดความตระหนักในการหวงแหนและป้องกันรักษาทรัพยากรธรรมชาติมากขึ้น ตลอดจนส่งเสริมให้มีความร่วมมือระหว่างหน่วยงาน องค์กรแนวร่วมภาคประชาชน ภายในประเทศกับหน่วยงาน และองค์กรแนวร่วมประชาคมโลก เพื่อให้เกิดกิจกรรมสนับสนุนการป้องกันปราบปรามการบุกรุก ทำลายทรัพยากรป่าไม้ประเด็นยุทธศาสตร์ที่ ๔ พื้นฟูและดูแลรักษาป่าอย่างยั่งยืนกลยุทธ์ที่ ๔.๑ จัดระบบการดูแลรักษาทรัพยากรป่าไม้อย่างยั่งยืนโดยการมีส่วนร่วมกับประชาชน โดยจัดตั้งอาสาสมัครพิทักษ์ทรัพยากรธรรมชาติและสิ่งแวดล้อมหมู่บ้าน (ทสม.) ในหมู่บ้านที่มีเขตติดต่อกับพื้นที่ป่า ทำหน้าที่ดูแลและบำรุงรักษาป่าให้ครอบคลุมพื้นที่ป่า

๔. ยุทธศาสตร์กระทรวงทรัพยากรธรรมชาติและสิ่งแวดล้อม ระยะ ๒๐ ปี (พ.ศ. ๒๕๖๐-๒๕๗๙) ประเด็นยุทธศาสตร์ที่ ๑ อนุรักษ์ คุ้มครอง พื้นฟู ส่งเสริมและพัฒนา ทรัพยากรธรรมชาติและหลากหลายทางชีวภาพอย่างยั่งยืน โดยมีเป้าหมายที่ ๑ ป้องกันดูแลรักษาพื้นที่ให้คงสภาพ ไม่ให้มีการบุกรุกทำลาย รวมทั้งเฝ้าระวังป้องกันการเกิดไฟป่า

๕. ยุทธศาสตร์กรมป่าไม้ ระยะ ๒๐ ปี (พ.ศ. ๒๕๖๐-๒๕๗๙) ประเด็นยุทธศาสตร์ที่ ๑ ป้องกันรักษา ป่าที่เหลือให้คงอยู่และยั่งยืน โดยมีเป้าประสงค์เพื่อสร้างความเข้าใจและปรับทัศนคติของราษฎรให้ช่วยป้องกันรักษา ป่าและอยู่กับป่าอย่างยั่งยืน ซึ่งใช้กลยุทธ์ในการดำเนินการ ข้อ ๑.๔) สร้างการมีส่วนร่วมของชุมชนโดยการสร้างจิตสำนึกเพื่อปรับเปลี่ยนทัศนคติพฤติกรรมของราษฎรในการอยู่ร่วมกับป่าอย่างพึ่งพาอาศัยกันอย่างยั่งยืน ประเด็นยุทธศาสตร์ที่ ๖ บูรณาการและส่งเสริมการมีส่วนร่วมทุกภาคส่วน โดยมีเป้าประสงค์เพื่อส่งเสริมการมีส่วนร่วมของทุกภาคส่วนในการบริหารจัดการทรัพยากรป่าไม้ ซึ่งมีกลยุทธ์ในการดำเนินการ ข้อ ๑.๓) และ ๑.๔) การพัฒนาศักยภาพเจ้าหน้าที่ให้มีความรู้ความสามารถในการสร้างเครือข่ายและพันธมิตรในการป้องกันรักษาป่า รวมทั้งส่งเสริมและพัฒนาร่วมกันในการอนุรักษ์และจัดการที่ดินป่าไม้ ตลอดจนประสาน สนับสนุน ส่งเสริม เพื่อเตรียมความพร้อมและเสริมความแข็งแกร่งของชุมชนและองค์กรท้องถิ่นในการอนุรักษ์ทรัพยากรป่าไม้

๖. กรมป่าไม้ซึ่งเป็นหน่วยงานหลักในการบริหารจัดการทรัพยากรป่าไม้ของประเทศ ซึ่งมีภารกิจหลักในการอนุรักษ์ฟื้นฟูทรัพยากรธรรมชาติและสิ่งแวดล้อม โดยให้ประชาชนในท้องถิ่นมีส่วนร่วมในการดูแลรักษาทรัพยากรป่าไม้ร่วมกับเจ้าหน้าที่ของรัฐ ตามโครงการอบรมราษฎรอาสาสมัครพิทักษ์ป่า (รสทป.) เพื่อช่วยในการดูแลรักษาทรัพยากรป่าไม้และร่วมกันหาแนวทางในการป้องกันรักษาป่าและควบคุมไฟป่าในท้องถิ่น ซึ่งจะเป็นอีกแนวทางหนึ่งในการสร้างแนวร่วมและเครือข่ายในการปกป้องดูแลและอนุรักษ์ทรัพยากรธรรมชาติและสิ่งแวดล้อมในพื้นที่ให้ยั่งยืนตลอดไป

#### รายละเอียดกิจกรรม

##### (๑) งบประมาณ ๕๐๐,๐๐๐ บาท

- งบบุคลากร	-	บาท
- งบดำเนินงาน	-	บาท
- งบลงทุน	-	บาท
- งบเงินอุดหนุน	๕๐๐,๐๐๐	บาท
- งบรายจ่ายอื่น	-	บาท



## (๒) สถานที่/พื้นที่ดำเนินการ

ในท้องที่จังหวัด สุราษฎร์ธานี ชุมพร ระนอง กระบี่ นครศรีธรรมราช พังงา สงขลา ตรัง พัทลุง สตูล

## (๓) วัตถุประสงค์

- ๑) เพื่อถ่ายทอดพระราชปณิธาน และความห่วงใยในพสกนิกร ปวงชนชาวไทยทุกหมู่เหล่าของพระบาทสมเด็จพระปรมินทรมหาภูมิพลอดุลยเดช และสมเด็จพระนางเจ้าฯ พระบรมราชินีนาถ ในรัชกาลที่ ๙ แก่ราษฎรในพื้นที่ให้มีความเข้าใจและซาบซึ้งในพระมหากรุณาธิคุณ ร่วมกันดูแลรักษาป่าเพื่อถวายเป็นพระราชสักการะ
- ๒) เพื่อสร้างจิตสำนึกร่วมกันของราษฎรในพื้นที่ ตั้งแต่ระดับหมู่บ้านจนถึงระดับชุมชนใหญ่ให้เกิดความรัก ห่วงแหน และความเป็นเจ้าของป่าด้วยกัน
- ๓) เพื่อสร้างจิตสำนึกและอุดมการณ์ร่วมกันในการป้องกันรักษาป่าระหว่างเจ้าหน้าที่ของรัฐกับราษฎรในพื้นที่ให้เป็นรูปธรรม
- ๔) เพื่อให้ราษฎรผู้ผ่านการฝึกอบรมมีความรู้ ความเข้าใจ ต่อทรัพยากรป่าไม้ สัตว์ป่า และวิธีการอนุรักษ์ ตลอดจนผลกระทบด้านสิ่งแวดล้อม เพื่อขยายผลสู่ญาติพี่น้อง ในครอบครัวและชุมชนต่อไป
- ๕) เพื่อจัดตั้งองค์กรราษฎรอาสาสมัครพิทักษ์ป่า (รสทป.) ในชุมชนที่อยู่ในและรอบพื้นที่ป่าสงวนแห่งชาติ เพื่อเป็นเครือข่ายในการป้องกันรักษาป่าและควบคุมไฟป่า และเพื่อดูแล พื้นฟูสภาพป่าในพื้นที่หมู่บ้าน/ชุมชน หรือในท้องถิ่นของตนเองอย่างเป็นรูปธรรม
- ๖) เพื่อส่งเสริมและสนับสนุนการดำเนินงานขององค์กร รสทป. ให้มีความเข้มแข็งในการอนุรักษ์ทรัพยากรป่าไม้ของชุมชน
- ๗) เพื่อส่งเสริมและพัฒนารูปแบบการป้องกันรักษาป่าขององค์กรราษฎรอาสาสมัครพิทักษ์ป่า (รสทป.) ของกรมป่าไม้ เป็นไปอย่างมีประสิทธิภาพและเกิดประสิทธิผล สอดคล้องกับยุทธศาสตร์ของรัฐบาล
- ๘) เพื่อให้องค์กรราษฎรอาสาสมัครพิทักษ์ป่า (รสทป.) มีสมรรถภาพในการเป็นเครือข่ายเฝ้าระวัง ดูแลพื้นที่ป่า และเป็นตัวแทนเครือข่ายป่าไม้ในการพัฒนาและดำเนินกิจกรรมต่างๆ อย่างมีส่วนร่วมของทุกภาคส่วน

## (๔) เป้าหมาย/ตัวชี้วัด

เป้าหมาย/ตัวชี้วัด	หน่วยนับ	ปี ๒๕๖๑	ปี ๒๕๖๒	ปี ๒๕๖๓	ปี ๒๕๖๔	ปี ๒๕๖๕
จำนวนเครือข่ายราษฎรอาสาสมัครพิทักษ์ป่า (รสทป.) ที่ได้รับการสนับสนุนเพิ่มขึ้น	เครือข่าย	๔๕	๑๐			

## (๕) แผนการปฏิบัติงาน

กิจกรรมที่ปฏิบัติ	แผนการปฏิบัติงาน												รวม
	ค.ค.	พ.ย.	ธ.ค.	ม.ค.	ก.พ.	มี.ค.	เม.ย.	พ.ค.	มิ.ย.	ก.ค.	ส.ค.	ก.ย.	
ตัวชี้วัด: จำนวนเครือข่ายราษฎรอาสาสมัครพิทักษ์ป่า (รสทป.) ที่ได้รับการสนับสนุนเพิ่มขึ้น	๒	๒	๓	๒	๒	๓							๑๐ เครือข่าย
สนับสนุนการดำเนินงานของเครือข่ายองค์กร รสทป.	๒	๒	๓	๒	๒	๓							๑๐ รุ่น







- ๕) เกิดทัศนคติที่ดี และส่งเสริมการมีส่วนร่วมด้านการอนุรักษ์ทรัพยากรป่าไม้ของประชาชนในพื้นที่กับเจ้าหน้าที่ป่าไม้ลดความขัดแย้งในการปฏิบัติงาน
- ๖) กรมป่าไม้มีเครือข่ายประชาชนในการร่วมกันป้องกันรักษาป่าครอบคลุมพื้นที่ป่าทั่วประเทศ
- ๗) กรมป่าไม้บรรลุเป้าหมายในการดำเนินงานจัดฝึกอบรม รสทป. ตามวัตถุประสงค์ที่กำหนด และมีเครือข่ายองค์กรราษฎรอาสาสมัครพิทักษ์ป่า (รสทป.) ร่วมกันป้องกันรักษาป่า บริเวณพื้นที่ป่าสงวนแห่งชาติและพื้นที่ใกล้เคียง ครอบคลุมทั่วประเทศอย่างมีประสิทธิภาพและเกิดประสิทธิผล
- ๘) แนวทางการดำเนินงานขององค์กร รสทป. สอดคล้องกับกลไกคณะกรรมการหมู่บ้าน

(๑๐) ข้อมูล/รายละเอียดอื่นๆ (ถ้ามี)

- ๑) การดำเนินงานตามโครงการฝึกอบรมราษฎรอาสาสมัครพิทักษ์ป่า เพื่อจัดตั้งเครือข่ายและการมีส่วนร่วมในการป้องกันรักษาป่าและควบคุมไฟป่าสมเด็จพระนางเจ้าฯ พระบรมราชินีนาถ ในรัชกาลที่ ๙ ได้ทรงทราบและให้ความสนพระทัยเป็นอย่างยิ่งทรงมีพระมหากรุณาธิคุณโปรดเกล้าพระราชทานพระบรมราชานุญาตให้อัญเชิญพระนามาภิไธยย่อ สก. ประดับบนผ้าผูกคอ "พิทักษ์ป่า เพื่อรักษาชีวิต" ที่จะมอบให้ราษฎรอาสาสมัครพิทักษ์ป่า (รสทป.) หลังเสร็จสิ้นการฝึกอบรม เพื่อเป็นศูนย์รวมจิตใจ เป็นสิริมงคลและเป็นเครื่องยึดมั่นในอุดมการณ์ที่จะกระทำความดี สร้างความสามัคคีเป็นน้ำหนึ่งใจเดียวกัน ในการที่จะพิทักษ์รักษาดูแลและฟื้นฟูป่าไม้ให้เป็นสมบัติของแผ่นดินสืบไป
- ๒) กลุ่มราษฎรที่เข้ารับการฝึกอบรมตามโครงการราษฎรอาสาสมัครพิทักษ์ป่า (รสทป.) ของกรมป่าไม้แล้ว และจัดตั้งกลุ่ม/องค์กรเพื่อดูแลรักษาและฟื้นฟูสภาพป่าในพื้นที่หมู่บ้าน/ชุมชน ของตนเองได้อย่างเป็นรูปธรรม สามารถเข้ารับการพิจารณาคัดเลือกหมู่บ้าน/ชุมชนที่มีผลงานด้านการอนุรักษ์ทรัพยากรป่าไม้ดีเด่น ตามโครงการธง "พิทักษ์ป่า เพื่อรักษาชีวิต" ของกองทัพอากาศที่ ๑-๔ ซึ่งโครงการนี้มีวัตถุประสงค์ที่สำคัญ คือ ดำเนินการคัดเลือกกลุ่มราษฎรที่ได้ร่วมกันดูแลรักษาทรัพยากรป่าไม้ในพื้นที่ชุมชนของตนเองจนเป็นที่ยอมรับจากชุมชนในระดับท้องถิ่นจนถึงระดับประเทศ เพื่อเข้ารับพระราชทานธง "พิทักษ์ป่า เพื่อรักษาชีวิต" จากสมเด็จพระนางเจ้าฯ พระบรมราชินีนาถ ในรัชกาลที่ ๙
- ๓) ผลการดำเนินการที่ผ่านมา

**สรุปบัญชีราษฎรอาสาสมัครพิทักษ์ป่า (รสทป.) ของกรมป่าไม้**

**ปีงบประมาณ พ.ศ. ๒๕๕๑-๒๕๖๑**

ปีงบประมาณ	ภาคใต้	
	จำนวน(รุ่น)	จำนวน(คน)
๒๕๕๑	๑	๑๐๑
๒๕๕๒	๑	๑๐๐
๒๕๕๓		
๒๕๕๔		
๒๕๕๕		
๒๕๕๖		๓๐๒
๒๕๕๗		๗๕๙
๒๕๕๘	๕	๔๙๕
๒๕๕๙	๕	๔๘๘
๒๕๖๐	๓	๓๐๗
๒๕๖๑	๖	๕๘๙
<b>รวม</b>	<b>๓๑</b>	<b>๓,๑๕๑</b>

Page 1





แผนงานบูรณาการพัฒนาระบบที่ระดับภาค (ด้านการจัดการน้ำและสร้างการเติบโตบนคุณภาพชีวิตที่เป็นมิตรกับสิ่งแวดล้อมอย่างยั่งยืน)  
โครงการป้องกันและแก้ไขปัญหาความเสื่อมโทรมของทรัพยากรธรรมชาติและสิ่งแวดล้อม  
กิจกรรมหลักอนุรักษ์ทรัพยากรป่าไม้อย่างมีส่วนร่วมภาคใต้  
กิจกรรมรณรงษ์รักษาสมดุลทรัพยากรน้ำ (รสป.)

หน่วยปฏิบัติ	หน่วยเบิกจ่าย	เป้าหมายชีวิต เครือข่ายราษฎร อาสาสมัครพิทักษ์ป่า (รสป.)ที่ได้รับการ สนับสนุนเพิ่มขึ้น ๑๐ เครือข่าย	แผนปฏิบัติงาน กิจกรรมที่ ๑ สนับสนุนการดำเนินงาน ของเครือข่ายองค์กร ราษฎรอาสาสมัครพิทักษ์ ป่า (รสป.) ๑๐ รุ่น	แผนการใช้จ่ายเงิน					รวมทั้งสิ้น	
				งบดำเนินงาน	งบอุดหนุน	รวม	เงินอุดหนุน	รวม		
รวมงบประมาณทั้งสิ้น(บาท)										
๑ หน่วยปฏิบัติงานส่วนกลาง										
๑.๑	สำนักป้องกันรักษาป่าและควบคุมไฟป่า									
๑) สำนักป้องกันรักษาป่าและควบคุมไฟป่า										
๒ หน่วยปฏิบัติงานส่วนภูมิภาค(๒.๑+๒.๒)										
๒.๑.	จังหวัดสุราษฎร์ธานี	สจป.ที่ ๑๑(สุราษฎร์ธานี)	๑				๕๐๐,๐๐๐	๕๐๐,๐๐๐		๕๐๐,๐๐๐
	ศูนย์ป่าไม้สุราษฎร์ธานี	สจป.ที่ ๑๑(สุราษฎร์ธานี)	๑							
๒.๒.	จังหวัดชุมพร	สจป.ที่ ๑๑(สุราษฎร์ธานี)	๑							
	ศูนย์ป่าไม้ชุมพร	สจป.ที่ ๑๑(สุราษฎร์ธานี)	๑							
๒.๓	จังหวัดระนอง	สจป.ที่ ๑๑(สุราษฎร์ธานี)	๑							
	ศูนย์ป่าไม้ระนอง	สจป.ที่ ๑๑(สุราษฎร์ธานี)	๑							
๒.๔	จังหวัดกระบี่	สจป.ที่ ๑๓สาขา กระบี่	๑							
	ศูนย์ป่าไม้กระบี่	สจป.ที่ ๑๓สาขา กระบี่	๑							
๒.๕	จังหวัดนครศรีธรรมราช	สจป.ที่ ๑๒(นครศรีธรรมราช)	๑							
	ศูนย์ป่าไม้นครศรีธรรมราช	สจป.ที่ ๑๒(นครศรีธรรมราช)	๑							
๒.๖	จังหวัดพังงา	สจป.ที่ ๑๓สาขา กระบี่	๑							
	ศูนย์ป่าไม้พังงา	สจป.ที่ ๑๓สาขา กระบี่	๑							
๒.๗	จังหวัดสงขลา	สจป.ที่ ๑๓(สงขลา)	๑							
	ศูนย์ป่าไม้สงขลา	สจป.ที่ ๑๓(สงขลา)	๑							
๒.๘	จังหวัดตรัง	สจป.ที่ ๑๒(นครศรีธรรมราช)	๑							
	ศูนย์ป่าไม้ตรัง	สจป.ที่ ๑๒(นครศรีธรรมราช)	๑							
๒.๙	จังหวัดพัทลุง	สจป.ที่ ๑๒(นครศรีธรรมราช)	๑							
	ศูนย์ป่าไม้พัทลุง	สจป.ที่ ๑๒(นครศรีธรรมราช)	๑							
๒.๑๐	จังหวัดสตูล	สจป.ที่ ๑๒(นครศรีธรรมราช)	๑							
	ศูนย์ป่าไม้สตูล	สจป.ที่ ๑๒(นครศรีธรรมราช)	๑							

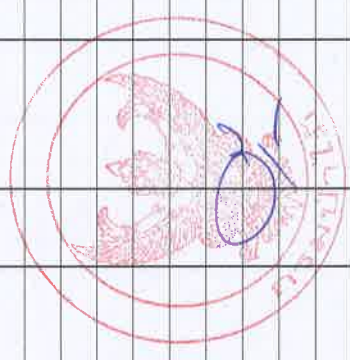

หมายเหตุ : ๑. สำนักป้องกันรักษาป่าและควบคุมไฟป่า เป็นศูนย์ปฏิบัติงานในศูนย์หรือสถานี ให้ระบุชื่อภายใต้จังหวัด และจัดทำรายละเอียดอื่นๆ ให้ครบถ้วน  
๒. สำนักจัดการทรัพยากรป่าไม้ให้จัดสรรงบประมาณเฉพาะของเงินที่จัดสรรให้ส่วนต่างๆ ดำเนินงานภายใต้สำนักนั้นๆ

# ภาคผนวก



**อัตราค่าราคางานต่อหน่วย**  
**กิจกรรมจัดทำเส้นทางศึกษาธรรมชาติ**

ลำดับที่	ขั้นตอนการปฏิบัติงาน	หน่วย นับ	ระยะทาง (ก*ย)/จำนวน	ราคาต่อหน่วย (บาท)	รวมเป็นเงิน (บาท)
๑	ค่างานกางป่าโปร่ง (ระยะทาง ๑ กม.กว้าง ๓.๕ เมตร)	ตรม.	๓,๕๐๐	๐.๓๖๔	๑,๒๗๔
๒	ค่างานดินขุดด้วยแรงคน (ระยะทาง ๕๐๐ ม.*สูง ๔๐ ซม.*กว้าง ๑.๕ ม.)	ลบ.ม.	๓๐๐	๑๘๘.๙๓	๕๖,๖๗๙
๓	ค่างานขนย้ายดิน (ระยะทาง ๕๐๐ ม.*สูง ๔๐ ซม.*กว้าง ๑.๕ ม.)	ลบ.ม.	๓๐๐	๒.๓๑	๖๙๓
๔	ค่างานถมดินบดอัดด้วยแรงคน	ลบ.ม.	๓๐๐	๓๗๗.๘๕	๑๑๓,๓๕๕
	<b>รวมค่าเส้นทางเดิน(ดินบดแน่น)ระยะทาง ๑ กิโลเมตร กว้าง ๑.๕ เมตร</b>				<b>๑๗๒,๐๐๐</b>
๕	ป้ายสถานที่ ๑ ป้ายขนาด ๑๒๐*๒๔๐ ซม. (เสาคอนกรีต โลหะ หรือไม้เนื้อแข็ง)	ป้าย	๑	๑๒,๐๐๐	๑๒,๐๐๐
๖	ป้ายบอกทางขนาด ๒๐*๖๐ ซม.(เสาไม้เนื้อแข็ง โลหะ หรือคอนกรีต)	ป้าย	๓	๑,๕๐๐	๔,๕๐๐
๗	ป้ายสื่อความหมายขนาด ๖๐*๔๐ ซม.(เสาคอนกรีต โลหะ หรือไม้เนื้อแข็ง)	ป้าย	๙	๕,๐๐๐	๔๕,๐๐๐
๘	ป้ายชื่อชนิดพันธุ์ไม้ขนาด ๒๐*๓๐ ซม.	ป้าย	๖๐	๒๗๕	๑๖,๕๐๐
	<b>รวมค่าป้ายสื่อความหมาย</b>				<b>๗๘,๐๐๐</b>
๙	ศาลา ขนาดไม่น้อยกว่า ๒*๒*๓ ม.	ศาลา	๓	๓๕,๐๐๐	๑๐๕,๐๐๐
๑๐	บอร์ดพร้อมข้อมูลความรู้และสื่อความหมายขนาดไม่น้อยกว่า๐.๖*๐.๘ ม.	บอร์ด	๖	๕,๐๐๐	๓๐,๐๐๐
๑๑	ม้านั่ง (วัสดุไม้หรือปูน)	ตัว	๖	๒,๕๐๐	๑๕,๐๐๐
	<b>รวมค่าซุ้มสื่อความหมาย</b>				<b>๑๕๐,๐๐๐</b>
	<b>รวมทั้งสิ้น(บาท)</b>				<b>๔๐๐,๐๐๐</b>

หมายเหตุ : ๑.รายการค่าใช้จ่ายสามารถถัวจ่ายกันระหว่างรายการได้ตามข้อเท็จจริงในแต่ละพื้นที่



## อัตราค่าราคางานต่อหน่วย

## กิจกรรมจัดสร้างสวนสาธารณะเพื่อสิ่งแวดล้อมในเขตชุมชนเมือง

ลำดับที่	ขั้นตอนการปฏิบัติงาน	หน่วย นับ	ปริมาณ	ราคาต่อหน่วย (บาท)	รวมเป็นเงิน (บาท)
๑	ป้ายโครงการ	ป้าย	๑	๓๐,๐๐๐	๓๐,๐๐๐
๒	ทางเดินภายในสวนสาธารณะ*	ลบ.ม.	๘๔๕	๓๗๗.๘๕	๓๑๙,๐๐๐
๓	สวนหย่อมไม้ดอกไม้ประดับ	ตร.ม.	๒๐๐	๑,๐๐๐	๒๐๐,๐๐๐
๔	ต้นไม้มีค่าหรือไม้หายาก (๖ ไร่ ๆ ละ ๕๐ ต้น)	ต้น	๓๐๐	๒๕๐	๗๕,๐๐๐
๕	ม้านั่ง	ตัว	๑๒	๓,๕๐๐	๔๒,๐๐๐
๖	ศาลาพักผ่อน	หลัง	๒	๓๐,๐๐๐	๖๐,๐๐๐
๗	ซุ้มสื่อความหมาย	ซุ้ม	๑	๕๐,๐๐๐	๕๐,๐๐๐
๘	ป้ายสื่อความหมาย				
	๘.๑ ป้ายสื่อความหมาย	ป้าย	๖	๕,๐๐๐	๓๐,๐๐๐
	๘.๒ ป้ายชนิดพันธุ์ไม้	ป้าย	๕๐	๒๕๐	๑๒,๕๐๐
๙	วัสดุการเกษตร	ไร่	๖	๕,๐๐๐	๓๐,๐๐๐
๑๐	กำจัดวัชพืช (ค่าแรงคน)	ไร่	๖	๓,๒๕๐	๑๙,๕๐๐
<b>รวมทั้งสิ้น(บาท)</b>					<b>๘๖๘,๐๐๐</b>

หมายเหตุ : ๑.รายการลำดับที่ ๒ งานดินถมบดอัดด้วยแรงคน

๒. รายการลำดับที่ ๘.๑ ใช้สติ๊กเกอร์ติดบนโลหะ ขนาด ๖๐ เซนติเมตร x ๔๐ เซนติเมตร เสาคอนกรีตหรือโลหะ หรือไม้เนื้อแข็ง ตัดทำมุม ๓๕ องศา หรือ ๔๕ องศา กับพื้นดิน

๓.รายการลำดับที่ ๘.๓ โลหะ ๒๐ เซนติเมตร x ๓๐ เซนติเมตร

๔.รายการค่าใช้จ่ายสามารถถ่วงจ่ายกันระหว่างรายการได้ตามข้อเท็จจริงในแต่ละพื้นที่

ทั้งนี้ สามารถปรับเปลี่ยนรายการและ/หรือจำนวนในแต่ละรายการได้ เพื่อให้สอดคล้องกับความต้องการของชุมชนและเหมาะสมกับสภาพพื้นที่ เช่น ทางเดินภายในสวนสาธารณะสามารถปรับไปใช้เป็นคอนกรีตแทนดินบดอัดได้ หรือปรับขนาดของป้ายสื่อความหมายได้ เป็นต้น





**อัตราค่าราคางานต่อหน่วย  
กิจกรรมการปลูกพืชสมุนไพร**

ลำดับที่	ขั้นตอนการปฏิบัติงาน	หน่วย นับ	ปริมาณ (ต่อไร่)	ราคาต่อหน่วย (บาท)	รวมเป็นเงิน (บาท)
๑	การเตรียมพื้นที่ปลูก	แรง	๓.๕๐	๓๐๐	๑,๐๕๐
๒	การปลูกและขนกล้า	แรง	๑.๕๐	๓๐๐	๔๕๐
๓	การบำรุงรักษาหลังการปลูก	แรง	๑.๕๐	๓๐๐	๔๕๐
๔	การปลูกซ่อมและการตายวัชพืช	แรง	๐.๕๐	๓๐๐	๑๕๐
	<b>รวมค่าแรงงานต่อไร่</b>				๒,๑๐๐
๕	หัวพันธุ์สมุนไพร	กิโลกรัม	๔๐	๓๕	๑,๔๐๐
	<b>รวมทั้งสิ้น(บาท)</b>				<b>๓,๕๐๐</b>

- หมายเหตุ : ๑. อัตราค่าแรงงาน ๓๐๐ บาท/วัน  
๒. รายการค่าใช้จ่ายสามารถถ่วงจ่ายระหว่างรายการได้ตามข้อเท็จจริงในแต่ละพื้นที่



**อัตราค่าราคางานต่อหน่วย**  
**กิจกรรมเงินอุดหนุนเครือข่ายชุมชนฟื้นฟูป่า**

ลำดับที่	ขั้นตอนการปฏิบัติงาน	หน่วยนับ	ปริมาณ	ราคาต่อหน่วย (บาท)	รวมเป็นเงิน (บาท)
๑	จัดทำการประชุมการดำเนินงาน การกำหนดกติกา ของชุมชน/หมู่บ้าน	ครั้ง	๑	๕,๐๐๐	๕,๐๐๐
๒	ปลูกป่าเสริมบริเวณป่า	ไร่	๒๕	๙๙๐	๒๔,๘๐๐
	๒.๑ เพาะชำกล้าไม้โดยชุมชน เพื่อนำไปปลูกเสริมป่า				
	๒.๒ การฟื้นฟูพื้นที่ป่าไม้แบบมีส่วนร่วมในรูปแบบต่าง ๆ				
๓	ก่อสร้างฝายต้นน้ำแบบผสมผสาน	แห่ง	๒	๕,๐๐๐	๑๐,๐๐๐
๔	จัดทำแนวกันไฟ	กม.	๑	๕,๑๔๐	๕,๑๔๐
๕	<b>รวมอุปกรณ์ดับไฟป่า</b>				<b>๕,๐๖๐</b>
	๕.๑.ถังฉีดน้ำดับไฟป่า	ชุด	๒	๓๘๐	๗๖๐
	๕.๒.ไม้ดับไฟ	อัน	๓	๓๘๐	๑,๑๔๐
	๕.๓.ครอบ	อัน	๓	๓๘๐	๑,๑๔๐
	๕.๔.ไม้กวาดทางมะพร้าว	ด้าม	๑๐	๒๒	๒๒๐
	๕.๕.มีดพร้อมด้าม	ด้าม	๑๐	๑๘๐	๑,๘๐๐
	<b>รวมทั้งสิ้น(บาท)</b>				<b>๕๐,๐๐๐</b>

หมายเหตุ : ๑.รายการค่าใช้จ่ายสามารถถ่วงจ่ายกันระหว่างรายการได้ตามข้อเท็จจริงในแต่ละพื้นที่



## กิจกรรมค่าใช้จ่ายในการสนับสนุนการปลูกไม้รอบตัดพินยาวแก่เกษตรกร ปีที่ ๑

ลำดับที่	ขั้นตอนการปฏิบัติงาน	หน่วยนับ	ค่าใช้จ่ายในการสนับสนุนเงินทุน แก่เกษตรกรปีที่ ๑
๑	ค่าเตรียมพื้นที่ในการถางและไถพรวนดิน	ไร่	๓๐๐
๒	ปักหลักหมายแนวเขตในการปลูก	ไร่	๒๐๐
๓	ค่าปลูก	ไร่	๒๕๐
๔	ค่าตายวัชพืช	ไร่	๑๐๐
๕	ค่าพรวนดินและใส่ปุ๋ย	ไร่	๑๐๐
๖	ค่าบำรุงดูแลและรักษาอื่นๆ เช่น ค่าดูแลป้องกันไฟและค่าลิดกิ่ง	ไร่	๕๐
รวมทั้งสิ้น(บาท)			๑,๐๐๐

หมายเหตุ : ๑.รายการค่าใช้จ่ายสามารถถัวจ่ายกันระหว่างรายการได้ตามข้อเท็จจริงในแต่ละพื้นที่



## กิจกรรมค่าใช้จ่ายในการสนับสนุนการปลูกไม้รอบตัดพินยาวแก่เกษตรกร ปีที่ ๒

ลำดับที่	ขั้นตอนการปฏิบัติงาน	หน่วยนับ	ค่าใช้จ่ายในการสนับสนุน เงินทุนแก่เกษตรกรปีที่ ๒
๑	ค่าดายวัชพืช	ไร่	๓๕๐
๒	ค่าปลูกซ่อม	ไร่	๒๐๐
๓	ค่าพรวนดินและใส่ปุ๋ย	ไร่	๑๐๐
๔	ค่าบำรุงดูแลและรักษาอื่นๆ เช่น ค่าดูแลป้องกันไฟและค่าลิดกิ่ง	ไร่	๕๐
	รวมทั้งสิ้น(บาท)		๗๐๐

หมายเหตุ : ๑.รายการค่าใช้จ่ายสามารถถัวจ่ายกันระหว่างรายการได้ตามข้อเท็จจริงในแต่ละพื้นที่



## กิจกรรมค่าใช้จ่ายในการสนับสนุนการปลูกไม้รอบตัดพินยาวแก่เกษตรกร ปีที่ ๓

ลำดับที่	ขั้นตอนการปฏิบัติงาน	หน่วยนับ	ค่าใช้จ่ายในการสนับสนุน เงินทุนแก่เกษตรกรปีที่ ๓
๑	ค่าตายวัชพืช	ไร่	๔๐๐
๒	ค่าปลูกซ่อม	ไร่	๒๐๐
๓	ค่าพรวนดินและใส่ปุ๋ย	ไร่	๑๐๐
๔	ค่าบำรุงดูแลและรักษาอื่นๆ เช่น ค่าดูแลป้องกันไฟและค่าลิดกิ่ง	ไร่	๑๐๐
	รวมทั้งสิ้น(บาท)		๘๐๐

หมายเหตุ : ๑.รายการค่าใช้จ่ายสามารถถัวจ่ายกันระหว่างรายการได้ตามข้อเท็จจริงในแต่ละพื้นที่





**อัตราค่าราคางานต่อหน่วย**  
**กิจกรรมค่าใช้จ่ายในการสนับสนุนการปลูกไม้โตเร็วแก่เกษตรกรปีที่ ๑**

ลำดับที่	ขั้นตอนการปฏิบัติงาน	หน่วยนับ	ค่าใช้จ่ายในการสนับสนุนการปลูกไม้โตเร็วแก่เกษตรกรปีที่ ๑
๑	ค่าเตรียมพื้นที่ในการถางและการพรวนดิน	ไร่	๔๐๐
๒	ปักหลักหมายแนวเขตในการปลูก	ไร่	๒๐๐
๓	ค่าปลูก	ไร่	๔๐๐
๔	ค่าตายวัชพืช	ไร่	๑๐๐
๕	ค่าปลูกซ่อม		๒๐๐
๖	ค่าพรวนดินและใส่ปุ๋ย	ไร่	๑๕๐
๗	ค่าบำรุงดูแลและรักษาอื่นๆ เช่น ค่าดูแลป้องกันไฟและค่าลิดกิ่ง	ไร่	๕๐
	<b>รวมทั้งสิ้น(บาท)</b>		<b>๑,๕๐๐</b>

**หมายเหตุ :** ๑.รายการค่าใช้จ่ายสามารถถัวจ่ายกันระหว่างรายการได้ตามข้อเท็จจริงในแต่ละพื้นที่



## อัตราค่าราคางานต่อหน่วย

## กิจกรรมค่าใช้จ่ายในการสนับสนุนการปลูกไม้โตเร็วแก่เกษตรกรปีที่ ๒

ลำดับที่	ขั้นตอนการปฏิบัติงาน	หน่วยนับ	ค่าใช้จ่ายในการสนับสนุนการปลูกไม้โตเร็วแก่เกษตรกรปีที่ ๒
๑	ค่าตายวัชพืช	ไร่	๔๐๐
๒	ค่าปลูกซ่อม	ไร่	๒๐๐
๓	ค่าพรุนดินและใส่ปุ๋ย	ไร่	๑๐๐
๔	ค่าบำรุงดูแลและรักษาอื่นๆ เช่น ค่าดูแลป้องกันไฟและค่าลิดกิ่ง	ไร่	๑๐๐
	รวมทั้งสิ้น(บาท)		๘๐๐

หมายเหตุ : ๑.รายการค่าใช้จ่ายสามารถถัวจ่ายกันระหว่างรายการได้ตามข้อเท็จจริงในแต่ละพื้นที่



**อัตราค่าราคางานต่อหน่วย**  
**กิจกรรมค่าใช้จ่ายในการสนับสนุนหมู่บ้านป้องกันไฟฟ้า**

ลำดับที่	วิธีการดำเนินการ	หน่วยนับ	จำนวน	ราคาต่อหน่วย (บาท)	จำนวน (วัน)	รวมเป็นเงิน (บาท)
๑	ที่ดับไฟ	ชิ้น	๑๕	๓๕๐		๕,๒๕๐
๒	ถังน้ำ	ชิ้น	๑๕	๒๐๐		๓,๐๐๐
๓	ครอบ(ลาโค)	ชิ้น	๑๐	๒๑๐		๒,๑๐๐
๔	เข็มขัดสนาม	ชิ้น	๑๕	๖๐		๙๐๐
๕	กระตักน้ำ	ชิ้น	๑๕	๕๐		๗๕๐
	<b>รวมค่าอุปกรณ์และเครื่องมือดับไฟฟ้าสนับสนุนเครือข่ายฯ</b>					<b>๑๒,๐๐๐</b>
๖	ค่าอาหาร	คน	๔๐	๘๐		๓,๒๐๐
๗	ค่าอาหารว่างและเครื่องดื่ม	คน	๔๐	๒๐		๘๐๐
๘	ค่าตอบแทนวิทยากร	คน	๒	๒,๐๐๐		๔,๐๐๐
	<b>รวมค่าอบรมเครือข่ายฯ</b>					<b>๘,๐๐๐</b>
๙	ค่าเบี้ยเลี้ยง	คน	๕	๕๐	๓๐	๗,๕๐๐
๑๐	ค่าน้ำมันเชื้อเพลิง	คัน	๕	๕๐	๓๐	๗,๕๐๐
	<b>รวมค่าลาดตระเวนป้องกันและควบคุมไฟฟ้า</b>					<b>๑๕,๐๐๐</b>
๑๑	ค่าเบี้ยเลี้ยง	คน	๒	๑๐๐	๓๐	๖,๐๐๐
๑๒	ค่าน้ำมันเชื้อเพลิง	คัน	๑	๓๐๐	๓๐	๙,๐๐๐
	<b>รวมค่าดำเนินการควบคุมไฟฟ้า</b>					<b>๑๕,๐๐๐</b>
	<b>รวมทั้งสิ้น(บาท)</b>					<b>๕๐,๐๐๐</b>

หมายเหตุ : ๑.รายการค่าใช้จ่ายสามารถถัวจ่ายกันระหว่างรายการได้ตามข้อเท็จจริงในแต่ละพื้นที่



### อัตราค่าราคางานต่อหน่วย

#### กิจกรรมเงินอุดหนุนสำหรับการส่งเสริมการจัดการป่าชุมชน

งบเงินอุดหนุนในการบริหารจัดการพื้นที่โดยการสนับสนุนจากภาครัฐ จำนวน ๔๖๐ หมู่บ้าน งบประมาณหมู่บ้านละ ๗๐,๐๐๐ บาท

##### ๑.กิจกรรมด้านเผยแพร่ประชาสัมพันธ์ จำนวน ๑๐,๐๐๐ บาท

ป้ายโครงการป่าชุมชน ป้ายแนวเขตป่าชุมชน ป้ายกฎระเบียบเพื่อแสดงถึงกฎระเบียบข้อบังคับต่างๆของป่าชุมชน เสาหลักแนวเขตป่าชุมชน ป้ายคำขวัญและป้ายรณรงค์ป้องกันรักษาป่า ป้ายชื่อคณะกรรมการป่าชุมชน ป้ายแผนปฏิบัติงานและระยะเวลาการดำเนินงานของการบริหารงานป่าชุมชน ทำสื่อสมาชิกป่าชุมชน ซ็อกคล้องดิจิตอล เป็นต้น

##### ๒.กิจกรรมด้านการดูแลรักษาป่าชุมชน จำนวน ๒๐,๐๐๐ บาท

การป้องกันไฟป่า การสร้างแนวกันไฟ การลาดตะเวนป้องกันไฟป่า/การตรวจหาไฟป่า การป้องกันรักษาป่า การทำแนวเขตป่าชุมชน การลาดตะเวนป้องกันรักษาป่า ศาลาลาดตะเวน การสร้างศูนย์ประสานงานป่าชุมชนการจัดซื้ออุปกรณ์ดูแลรักษาป่า เป็นต้น

##### ๓.กิจกรรมด้านการบำรุงและฟื้นฟูป่าชุมชน จำนวน ๒๕,๐๐๐ บาท

การปลูกป่า การจัดซื้อกล้าไม้ การสร้างเรือนเพาะชำกล้าไม้ การฟื้นฟูภูมิทัศน์ป่าไม้ ฝายชะลอความชุ่มชื้น การจัดซื้ออุปกรณ์ในการบำรุงและฟื้นฟูป่า เป็นต้น

##### ๔.กิจกรรมด้านการศึกษาและถ่ายทอดองค์ความรู้ จำนวน ๑๕,๐๐๐ บาท

ทัศนศึกษาดูงาน ฝึกอบรม/จัดอบรม กลุ่มเยาวชนรักษป่า ป้ายชื่อพันธุ์ไม้/ป้ายสื่อความหมาย เส้นทางศึกษาธรรมชาติ การบวชป่า การถ่ายทอดความรู้จากผู้รู้/ปราชญ์ชาวบ้าน จัดตั้งองค์กรป่าชุมชน จัดทำแบบจำลองทางภูมิศาสตร์ เป็นต้น

- หมายเหตุ : ๑.รายการค่าใช้จ่ายสามารถถ่วงหักกันระหว่างรายการได้ตามข้อเท็จจริงในแต่ละพื้นที่  
๒.กิจกรรมภายใต้การดำเนินงานงบเงินอุดหนุนสามารถเปลี่ยนแปลงได้ตามความต้องการของชุมชน



**อัตราค่าราคางานต่อหน่วย**  
**กิจกรรมค่าใช้จ่ายในการจัดตั้งป่าชุมชน**

งบรายจ่ายอื่นในการจัดตั้งป่าชุมชนจำนวน ๒,๔๘๒ หมู่บ้าน งบประมาณหมู่บ้านละ ๒๐,๐๐๐ บาท มีพื้นที่ป่าชุมชนประมาณหมู่บ้านละ ๕๐๐ ไร่ ได้รับความช่วยเหลือจากรัฐบาลหรือบารุงป่าโดยการมีส่วนร่วมของราษฎรในชุมชน

**๑. ค่าตอบแทน จำนวน ๒๐๐ บาท**

ค่าทำการล่วงเวลา เป็นต้น

**๒. ค่าใช้สอย จำนวน ๑๕,๖๒๐ บาท**

ค่าเบี้ยเลี้ยง ค่าเช่าที่พัก และค่ายานพาหนะ ค่าซ่อมแซมยานพาหนะและขนส่ง ค่าจ้างเหมาบริการ ค่าซ่อมแซมสิ่งก่อสร้าง ส่วนกลางและส่วนภูมิภาค ค่าโฆษณาและเผยแพร่ ค่าจ้างเหมาพนักงาน ค่าใช้จ่ายในการสัมมนาและฝึกอบรม เป็นต้น

**๓. ค่าวัสดุ จำนวน ๔,๑๘๐ บาท**

วัสดุสำนักงาน วัสดุน้ำมันเชื้อเพลิงและหล่อลื่น วัสดุคอมพิวเตอร์ วัสดุโฆษณาและเผยแพร่ เป็นต้น

**หมายเหตุ :** ๑.รายการค่าใช้จ่ายสามารถถัวจ่ายกันระหว่างรายการได้ตามข้อเท็จจริงในแต่ละพื้นที่





## อัตราค่าราคางานต่อหน่วย

### กิจกรรมค่าใช้จ่ายในการต่ออายุโครงการป่าชุมชน

งบรายจ่ายอื่นในการต่ออายุโครงการป่าชุมชน จำนวน ๒,๕๓๐ หมู่บ้าน งบประมาณหมู่บ้านละ ๑๒,๐๐๐ บาท มีพื้นที่ป่าชุมชนประมาณหมู่บ้านละ ๕๐๐ ไร่ ได้รับการจัดการด้วยการควบคุมดูแลรักษาหรือบำรุงป่าโดยการมีส่วนร่วมของราษฎรใน

#### ๑.ค่าตอบแทน จำนวน ๒๐๐ บาท

ค่าทำการล่วงเวลา

#### ๒.ค่าใช้จ่าย จำนวน ๘,๗๓๐ บาท

ค่าเบี้ยเลี้ยง ค่าเช่าที่พัก และค่ายานพาหนะ ค่าซ่อมแซมยานพาหนะและขนส่ง ค่าจ้างเหมาบริการ ค่าซ่อมแซมสิ่งก่อสร้าง ส่วนกลางและส่วนภูมิภาค ค่าโฆษณาและเผยแพร่ ค่าจ้างเหมาพนักงาน ค่าใช้จ่ายในการสัมมนาและฝึกอบรม เป็นต้น

#### ๓.ค่าวัสดุ จำนวน ๓,๐๗๐ บาท

วัสดุสำนักงาน วัสดุน้ำมันเชื้อเพลิงและหล่อลื่น วัสดุคอมพิวเตอร์ วัสดุโฆษณาและเผยแพร่ เป็นต้น

หมายเหตุ : ๑.รายการค่าใช้จ่ายสามารถถัวจ่ายกันระหว่างรายการได้ตามข้อเท็จจริงในแต่ละพื้นที่



