



# ด่วนที่สุด บันทึกข้อความ

ส่วนราชการ สำนักจัดการทรัพยากรป่าไม้ที่ ๑๑ (สุราษฎร์ธานี) ส่วนอำนวยการ โทร ๐ ๓/๓๒๓/ ๕๔๑๖

ที่ ทส.๑๖๒๔.๑/ ๕๖๕๓ วันที่ ๐๓ ตุลาคม ๒๕๕๙

เรื่อง ขออนุญาตขออนุมัติงบประมาณ (ค่าครุภัณฑ์ ค่าที่ดินและสิ่งก่อสร้าง)

เรียน ผู้อำนวยการส่วนทุกส่วน  
หัวหน้ากลุ่มทุกกลุ่ม  
ป่าไม้จังหวัดทุกจังหวัด  
ผู้อำนวยการศูนย์จัดการกลุ่มป่าสงวนแห่งชาติทุกศูนย์

สำนักจัดการทรัพยากรป่าไม้ที่ ๑๑ (สุราษฎร์ธานี) ขอส่งสำเนาหนังสือสำนักแผนงานและสารสนเทศ ด่วนที่สุด ที่ ทส.๑๖๐๖.๒๔/ว ๓๑๒๖ ลงวันที่ ๕ ตุลาคม ๒๕๕๙ เรื่อง ขออนุญาตขออนุมัติงบประมาณ (ค่าครุภัณฑ์ ค่าที่ดินและสิ่งก่อสร้าง) และขอให้ส่งรายการงบประมาณที่ต้องดำเนินการจัดซื้อจัดจ้างในปีงบประมาณ พ.ศ.๒๕๖๐ (ตามแบบฟอร์ม) ภายในวันที่ ๑ ของทุกเดือน รายละเอียดตามเอกสารที่แนบมาพร้อมนี้

จึงเรียนมาเพื่อทราบและดำเนินการในส่วนที่เกี่ยวข้องต่อไป

(นายสังรินทร์ ศรีเสนา)

นักวิชาการป่าไม้ชำนาญการพิเศษ

ผู้อำนวยการแทนผู้อำนวยการสำนักจัดการทรัพยากรป่าไม้ที่ ๑๑

*Handwritten signature*

ที่ ๖๔/๒๕๕๙  
 เลขที่ ๖ ต.ร. ๒๕๕๙  
 เวลา .....

6158  
 เลขที่ ๖ ต.ร. ๒๕๕๙

- 6 ต.ร. ๒๕๕๙



# ตามที่สุด: บันทึกข้อความ

ส่วนราชการ สำนักแผนงานและสารสนเทศ ส่วนแผนงานและงบประมาณ โทร. ๐ ๒๕๖๑ ๔๔๔๒  
 ที่ ทส ๑๖๐๖.๒๔/๑๗๖๖ วันที่ ๑ ตุลาคม ๒๕๕๙  
 เรื่อง ขอแจ้งรายการงบประมาณ (ค่าทรัพย์สิน ค่าที่ดินและสิ่งก่อสร้าง)

- เรียน ผู้อำนวยการสำนักทุกสำนัก  
 ผู้อำนวยการสำนักจัดการทรัพยากรป่าไม้ ที่ ๑ - ๑๓  
 ผู้อำนวยการสำนักจัดการทรัพยากรป่าไม้สาขาทุกสาขา  
 ผู้อำนวยการสำนักงานเลขาธิการไทย-อียู เฟลิกที (TEFSO)  
 ผู้อำนวยการกลุ่มพัฒนาระบบบริหาร  
 หัวหน้ากลุ่มตรวจสอบภายใน

ตามที่กรมป่าไม้ได้มีหนังสือ ส่วนที่สุด ที่ ทส ๑๖๐๖.๒๓/๒๕๕๙ ลงวันที่ ๑๓ กันยายน ๒๕๕๙ เรื่อง ขออนุมัติแผนภาพรวมงบประมาณประจำปีงบประมาณ พ.ศ. ๒๕๖๐ แจ้งหน่วยงานที่เกี่ยวข้องทราบและดำเนินการในส่วนที่เกี่ยวข้อง และหนังสือ ส่วนที่สุด ที่ ทส ๑๖๐๖.๒๔/๑๔๕๑๕ ลงวันที่ ๑๙ กันยายน ๒๕๕๙ เรื่อง รายงานสรุปสถานภาพรายจ่ายลงทุน ประจำปีงบประมาณ พ.ศ. ๒๕๖๐ แจ้งหน่วยงานที่เกี่ยวข้องเพื่อโปรดทราบและรายงานผลให้สำนักแผนงานและสารสนเทศทราบ นั้น

สำนักแผนงานและสารสนเทศตรวจสอบและพิจารณาแล้ว จึงขอส่งรายการงบประมาณที่ต้องดำเนินการจัดซื้อจัดจ้างในปีงบประมาณ พ.ศ. ๒๕๖๐ (ตามเอกสารแนบ) เรียนมาเพื่อโปรดทราบและดำเนินการในส่วนที่เกี่ยวข้องต่อไป

*Handwritten signature*  
6 ต.ร. ๒๕๕๙

*Handwritten signature*  
 (นายสุรดี กาญจนกฤษ)

ผู้อำนวยการสำนักแผนงานและสารสนเทศ

- เรียน. นอ. สจป. ที่ ๓ <สฎ>  
 - เห็นควรแจ้งส่วนๆ, กลุ่มๆ, ป่าไม้จังหวัด, ศูนย์ๆ ทุกศูนย์ๆ เพื่อทราบ และรายงานผลของทุนที่ขอดำเนินการจัดซื้อจัดจ้าง ปี. 60 ส่วนป่าไม้เพื่อ ส่วนอำนวยการภายในวันที่ 1 ของทุกเดือน  
 - เพื่อโปรดทราบและพิจารณา.

*Handwritten signature*  
 (นางสาวจุฑารัตน์ สุทธิรักษ์)  
 เจ้าหน้าที่การเงินและบัญชี  
 11/10/59

*Handwritten signature*  
 12/10/59  
 (นายวิจิตร เกิศสม)

นักวิชาการป่าไม้ชำนาญการ  
 รักษาการในตำแหน่งผู้อำนวยการส่วนอำนวยการ

- นร
- ค.ใน.น.น.น. (๑๗๗๗)

*Handwritten signature*  
 ๑๖ ต.ร. ๕๕๖

(นายสังรินทร์ ศรีเสนา)  
 นักวิชาการป่าไม้ชำนาญการพิเศษ  
 รักษาการแทนผู้อำนวยการสำนักจัดการทรัพยากรป่าไม้ที่ ๑



# ด่วนที่สุด บันทึกข้อความ

ส่วนราชการ กรมป่าไม้ สำนักแผนงานและสารสนเทศ โทร. ๕๐๓๒

ที่ ทส ๑๖๐๖.๒๓/ ๑๔๒๗๔ วันที่ ๑๔ กันยายน ๒๕๕๙

เรื่อง ขออนุมัติแผนภาพรวมงบประมาณประจำปีงบประมาณ พ.ศ. ๒๕๖๐

เรียน ผู้อำนวยการสำนักทุกสำนัก  
ผู้อำนวยการกลุ่มพัฒนาระบบบริหาร  
หัวหน้ากลุ่มตรวจสอบภายใน

กรมป่าไม้ ขอส่งสำเนาหนังสือสำนักแผนงานและสารสนเทศ ด่วนที่สุด ที่ ทส ๑๖๐๖.๒๓/๒๙๑๕ ลงวันที่ ๑๓ กันยายน ๒๕๕๙ เรื่อง ขออนุมัติแผนภาพรวมงบประมาณประจำปีงบประมาณ พ.ศ. ๒๕๖๐ เรียนมาเพื่อโปรดทราบและดำเนินการจัดทำแผนปฏิบัติงานและแผนการใช้จ่ายเงิน (ปม.๑๐๑ - ๑๐๔) ประจำปีงบประมาณ พ.ศ.๒๕๖๐ ตามนัยหนังสือกรมป่าไม้ ด่วนที่สุด ที่ ทส ๑๖๐๖.๒๓/๑๑๕๓๔ ลงวันที่ ๒๙ กรกฎาคม ๒๕๕๙ เรื่อง การจัดทำแผนการปฏิบัติงานและแผนการใช้จ่ายงบประมาณ ประจำปีงบประมาณ พ.ศ.๒๕๖๐ ต่อไป

  
นายชัชวาลย์ สุรัสวดี  
อธิบดีกรมป่าไม้



# ความเห็นที่สุด บันทึกข้อความ

ห้องอธิบดีกรมป่าไม้  
รับที่... ๕๗๓๖  
วันที่ ๕ ก.ย. ๒๕๕๙  
เวลา ๑๕.๓๖ น.

ห้องรองอธิบดีกรมป่าไม้  
(นายสมชัย มาเรศเกียรติ)  
รับที่ ๖๕๐๕  
วันที่ ๑๓ ก.ย. ๒๕๕๙  
เวลา

ส่วนราชการ สำนักแผนงานและสารสนเทศ ส่วนแผนงานและงบประมาณ โทร ๕๐๓๒

ที่ ทส ๑๖๐๖.๒๓/๒๕๕๙

วันที่ ๑๓ กันยายน ๒๕๕๙

เรื่อง ขออนุมัติแผนภาพรวมงบประมาณประจำปีงบประมาณ พ.ศ. ๒๕๖๐

เรียน อธิบดีกรมป่าไม้

## ๑. เรื่องเดิม

หนังสือกรมป่าไม้ ด่วนที่สุด ที่ ทส ๑๖๐๖.๒๓/๑๑๕๓๔ ลงวันที่ ๒๙ กรกฎาคม ๒๕๕๙ และหนังสือ ด่วนที่สุด ที่ ทส ๑๖๐๖.๒๓/๑๒๙๓๒ ลงวันที่ ๒๓ สิงหาคม ๒๕๕๙ เรื่อง การจัดทำแผนการปฏิบัติงานและแผนการใช้จ่ายงบประมาณ ประจำปีงบประมาณ พ.ศ.๒๕๖๐ แจ้งให้หน่วยงานที่เกี่ยวข้องดำเนินการจัดทำแผนภาพรวมตามแบบฟอร์ม (สพส.๖๐/๑ - ๖๐/๕) ส่งให้สำนักแผนงานและสารสนเทศ ภายในวันที่ ๑๙ สิงหาคม ๒๕๕๙ เพื่อดำเนินการในส่วนที่เกี่ยวข้องต่อไป (เอกสาร ๑)

## ๒. ข้อเท็จจริง

สำนักแผนงานและสารสนเทศขอเรียนว่า สำนักแผนงานและสารสนเทศได้รวบรวมและจัดทำข้อมูลแผนภาพรวมที่หน่วยงานเสนอมาแล้ว และได้มีการแก้ไขรายละเอียดให้ถูกต้องตามวงเงินงบประมาณที่ได้รับการจัดสรรและมีการกำหนดหน่วยปฏิบัติและหน่วยเบิกจ่าย ทั้งส่วนกลางและส่วนภูมิภาค โดยกิจกรรมที่เสนอดำเนินการในปีงบประมาณ พ.ศ. ๒๕๖๐ ภายใต้งบ ๑๐ แผนงาน ๒ ผลผลิต ๘ โครงการ ๑ รายการ ๑๕ กิจกรรมหลัก ๗๙ กิจกรรมย่อย วงเงินทั้งสิ้น ๔,๖๐๔,๙๔๔,๕๐๐ บาท (สี่พันหกร้อยสี่ล้านเก้าแสนสี่หมื่นสี่พันห้าร้อยบาทถ้วน) ประกอบด้วย (เอกสาร ๒)

แผนงานบุคลากรภาครัฐ

รายการ ค่าใช้จ่ายบุคลากรภาครัฐอนุรักษ์ ป่าไม้ และป้องกันทรัพยากรธรรมชาติ

๑ กิจกรรมหลัก ๑ กิจกรรมย่อย วงเงิน ๒,๕๑๑,๙๙๑,๐๐๐ บาท

แผนงานพื้นฐานด้านการจัดการน้ำและสร้างการเติบโตบนคุณภาพชีวิตที่เป็นมิตรกับสิ่งแวดล้อมอย่างยั่งยืน

ผลผลิต พื้นที่ป่าไม้ได้รับการบริหารจัดการ

๔ กิจกรรมหลัก ๓๔ กิจกรรมย่อย วงเงิน ๑,๓๐๗,๒๑๔,๙๐๐ บาท

แผนงานพื้นฐานด้านการสร้างความสามารถในการแข่งขันของประเทศ

ผลผลิต บริหารจัดการและพัฒนางานวิจัย

๑ กิจกรรมหลัก ๒ กิจกรรมย่อย วงเงิน ๖๓,๐๓๗,๕๐๐ บาท

แผนงาน...

แผนงานบูรณาการพัฒนาพื้นที่เขตเศรษฐกิจพิเศษ

โครงการ เพิ่มประสิทธิภาพการตรวจสอบ ควบคุมและบริการนำเข้าไม้และของป่า  
เคลื่อนที่ ในพื้นที่เขตเศรษฐกิจพิเศษ

๑ กิจกรรมย่อย วงเงิน ๑๐,๑๖๗,๐๐๐ บาท

แผนงานบูรณาการส่งเสริมการวิจัยและพัฒนา

โครงการ วิจัยและพัฒนางานป่าไม้

๓ กิจกรรมย่อย วงเงิน ๑๓,๓๗๑,๖๐๐ บาท

แผนงานบูรณาการจัดการปัญหาที่ดินทำกิน

โครงการ จัดหาที่ดินให้ประชาชนผู้ด้อยโอกาสอย่างทั่วถึงและเป็นธรรม

๒ กิจกรรมย่อย วงเงิน ๔๒,๑๔๐,๐๐๐ บาท

โครงการ จัดที่ดินให้ประชาชนผู้ด้อยโอกาสอย่างทั่วถึงและเป็นธรรม

๒ กิจกรรมย่อย วงเงิน ๙,๓๔๔,๐๐๐ บาท

แผนงานบูรณาการบริหารจัดการทรัพยากรน้ำ

โครงการ ปลูกป่าเพื่อฟื้นฟูป่าระบบนิเวศน์

๑ กิจกรรมย่อย วงเงิน ๓๙,๐๐๐,๐๐๐ บาท

แผนงานยุทธศาสตร์พัฒนาความร่วมมือด้านต่างประเทศ สร้างและรักษา

ผลประโยชน์ชาติ

โครงการ ความร่วมมือการจัดการทรัพยากรธรรมชาติและสิ่งแวดล้อมเพื่อเชื่อมโยง  
ภูมิภาคและเศรษฐกิจโลก

๒ กิจกรรมย่อย วงเงิน ๓,๓๓๔,๐๐๐ บาท

แผนงานยุทธศาสตร์จัดการผลกระทบจากการเปลี่ยนแปลงสภาวะภูมิอากาศ และ  
ภัยพิบัติ

โครงการ บริหารจัดการทรัพยากรธรรมชาติและสิ่งแวดล้อมเพื่อรองรับการเปลี่ยนแปลง  
สภาพภูมิอากาศ

๑ กิจกรรมย่อย วงเงิน ๙๔,๔๙๙,๓๐๐ บาท

แผนงานยุทธศาสตร์อนุรักษ์ ป่าไม้ และป้องกันทรัพยากรธรรมชาติ

โครงการ ปกป้องผืนป่าและร่วมพัฒนาป่าไม้ให้ยั่งยืน

๕ กิจกรรมหลัก ๒๖ กิจกรรมย่อย วงเงิน ๕๑๐,๓๖๗,๗๐๐ บาท

๓. ข้อสังเกตของสำนักแผนงานและสารสนเทศ

๓.๑ เร่งรัดการดำเนินการตามกระบวนการจัดซื้อจัดจ้างตามระเบียบพัสดุก่อนพระราชบัญญัติงบประมาณรายจ่ายประจำปีงบประมาณ พ.ศ.๒๕๖๐ มีผลใช้บังคับ และให้สามารถก่อนนี้ผูกพันให้แล้วเสร็จภายในไตรมาสที่ ๑ ตามมาตรการเพิ่มประสิทธิภาพการใช้จ่ายงบประมาณรายจ่ายประจำปีงบประมาณ พ.ศ. ๒๕๖๐ วงเงินรวมทั้งสิ้น ๒๕๙,๕๐๐,๕๐๐ บาท (สองร้อยห้าสิบล้านเก้าพันห้าร้อยห้าสิบบาทถ้วน) ประกอบด้วย ครุภัณฑ์ รวมจำนวนทั้งสิ้น ๑๓๙,๒๖๔,๐๐๐ บาท และสิ่งก่อสร้างรวมจำนวนทั้งสิ้น ๑๒๒,๑๓๖,๕๐๐ บาท (เอกสาร ๓)

๓.๒ ให้ทุกกิจกรรมเร่งรัดการดำเนินการตามกระบวนการจัดซื้อจัดจ้างรายการตามข้อ ๓.๑ ข้างต้นต่อไป

๓.๓ ให้หน่วยงานที่เกี่ยวข้องดำเนินการตามกฎหมายและระเบียบที่เกี่ยวข้องอย่างเคร่งครัด โดยเฉพาะการเบิกจ่ายงานดำเนินการเอง เช่น งานปลูกป่า จัดทำแนวกันไฟ และงานเพาะชำกล้าไม้

๓.๔ การเบิกจ่ายงบประมาณควรให้ถือปฏิบัติตามมาตรการเพิ่มประสิทธิภาพการใช้จ่ายงบประมาณรายจ่ายประจำปีงบประมาณ พ.ศ. ๒๕๖๐ อย่างเคร่งครัด และให้ถือเป็นตัวชี้วัดในการปฏิบัติงานด้วย

๔. ข้อพิจารณา

สำนักแผนงานและสารสนเทศพิจารณาแล้ว เห็นสมควรดำเนินการดังนี้

๔.๑ อนุมัติแผนภาพรวมตามที่หน่วยงานเสนอมา ตามข้อ ๒ ข้างต้น

๔.๒ ให้หน่วยงานที่เกี่ยวข้องดำเนินการ ตามข้อสังเกตของสำนักแผนงานและสารสนเทศในข้อ ๓ ข้างต้น

๔.๓ ลงนามในหนังสือแจ้งเรียนหน่วยงานในสังกัดเพื่อโปรดทราบและดำเนินการในส่วนที่เกี่ยวข้องต่อไป

จึงเรียนมาเพื่อโปรดทราบและพิจารณา หากเป็นการชอบแล้วขอได้โปรดลงนามในหนังสือที่แนบมาพร้อมนี้ หรือหากเห็นเป็นประการใดขอได้โปรดสั่งการ

ผอ.น. ทน. อน.ผ.  
เพื่อเป็นทนาย

๑๕ ก.ย. ๒๕๕๙

(นายสมชัย มาเสถียร)

รองอธิบดีกรมป่าไม้

(นายสุรดี กวัญจนกฤษ)

ผู้อำนวยการสำนักแผนงานและสารสนเทศ

- ๐๕๙๓  
- ๑๖๓๖๖

นายชวลิต ฟูศักดิ์  
อธิบดีกรมป่าไม้

แบบฝึกหัดการเขียนเชิงวิเคราะห์การอภิปรายเรื่องประมาท พยาน  
 เป็นทางการให้สัมภาษณ์  
 ฝ่าฝืนหน้าที่อันควร พยาน กบฏ/โคกกรวย และประมาท  
 วันจันทร์ที่ ๑๖ ธันวาคม ๒๕๖๐

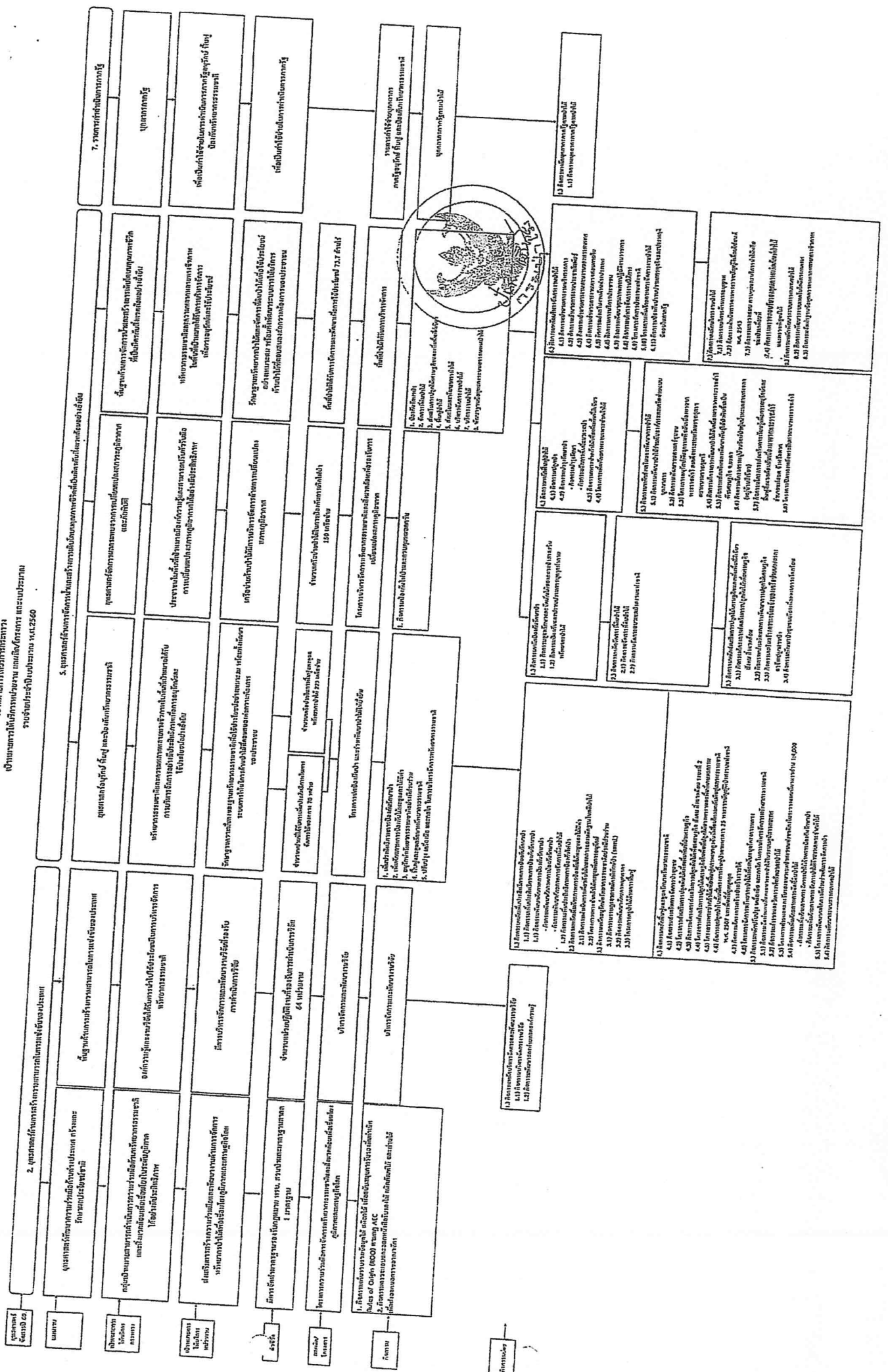

นายวุฒิเดช ตานานชัย เป็นสมาชิกสภา  
 1. นายวิชาญ ตานานชัย เป็นสมาชิกสภา  
 2. นายวิชาญ ตานานชัย เป็นสมาชิกสภา  
 3. นายวิชาญ ตานานชัย เป็นสมาชิกสภา

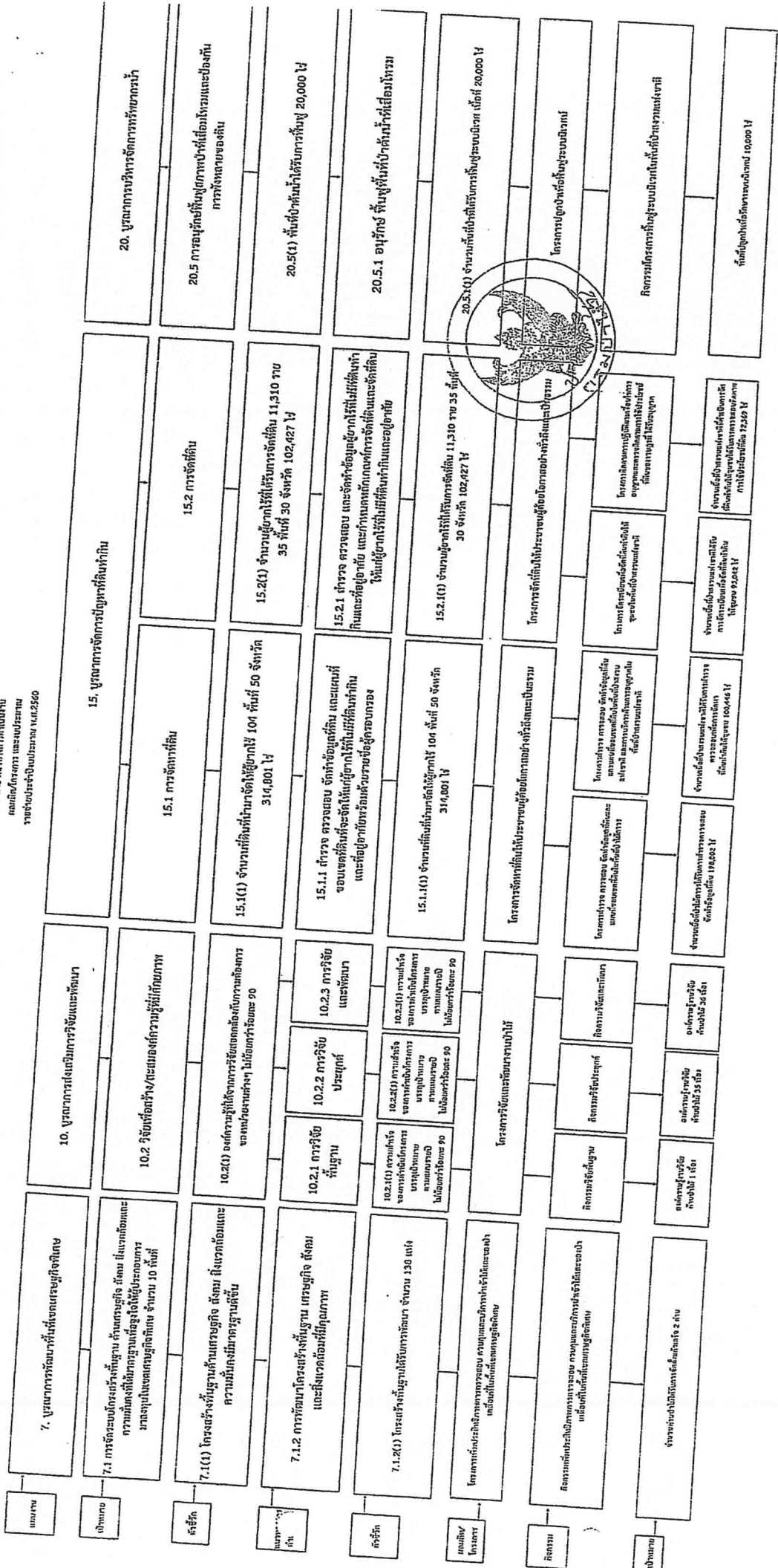



**ภาพรวมแผนปฏิบัติงานและแผนการใช้จ่ายเงิน ประจำปีงบประมาณ พ.ศ. 2560**  
**แยกหน่วยปฏิบัติและหน่วยเบิกจ่าย**

กิจกรรม	หน่วยรวม	งบประมาณทั้งสิ้น	หน่วยปฏิบัติ		หน่วยเบิกจ่าย	
			ส่วนกลาง	ส่วนภูมิภาค	ส่วนกลาง	ส่วนภูมิภาค
<b>รวมงบประมาณทั้งสิ้น 10 แผนงาน</b>						
1. แผนงานพัฒนากลไกการบริการ		4,604,944,500	2,977,132,110	1,627,812,390	3,129,965,910	1,474,978,590
1.1 รายการค่าใช้จ่ายบุคลากรภาครัฐร้อยละ 10 ผู้ปฏิบัติงานต้องปฏิบัติตามระเบียบกระทรวงการคลัง		2,511,991,000	2,511,991,000		2,511,991,000	
1.) กิจกรรมหลักบุคลากรภาครัฐกรมป่าไม้		2,511,991,000	2,511,991,000		2,511,991,000	
1.1) กิจกรรมบุคลากรภาครัฐกรมป่าไม้ 21		2,511,991,000	2,511,991,000		2,511,991,000	
2. แผนงานพัฒนาคุณภาพชีวิตเกษตรกรและส่งเสริมการค้าสินค้าเกษตรและผลิตภัณฑ์เกษตรแปรรูป		1,370,289,900	256,969,710	1,115,320,190	408,893,510	961,396,390
2.1 ผลผลิต พื้นที่ป่าไม้ได้รับการบริหารจัดการ		1,307,214,900	229,257,210	1,077,957,690	348,209,510	959,005,390
1.) กิจกรรมหลักป่าไม้กับรักษาป่า		1,307,214,900	229,257,210	1,077,957,690	348,209,510	959,005,390
1.1) กิจกรรมดูแลรักษาและฟื้นฟูสภาพป่าและฟื้นฟูป่าเสื่อมโทรม 40		376,790,300	33,390,710	343,399,590	33,390,710	343,399,590
1.2) กิจกรรมป้องกันและปราบปรามการบุกรุกทำลายทรัพยากรป่าไม้ 30	สป.ง.	2,144,500	235,150	1,909,350	235,150	1,909,350
2.) กิจกรรมหลักกิจการที่ป่าไม้		374,645,800	33,155,560	341,490,240	33,155,560	341,490,240
2.1) กิจกรรมจัดการที่ดินป่าไม้ 38		26,906,800	22,932,000	26,906,800	22,932,000	26,906,800
2.2) กิจกรรมจัดการนวนเขตอบชื้นและสวนรุกขชาติ 53		35,059,200	12,127,200	22,932,000	12,127,200	22,932,000
3.) กิจกรรมหลักส่งเสริมการปลูกไม้เศรษฐกิจและเพิ่มพื้นที่สีเขียว		14,779,600	14,779,600		14,779,600	
3.1) กิจกรรมโครงการส่งเสริมการปลูกไม้เศรษฐกิจและเพิ่มพื้นที่สีเขียว 83		37,142,100	6,587,900	30,554,200	11,409,100	25,733,000
3.2) กิจกรรมส่งเสริมและพัฒนากิจการปลูกไม้เศรษฐกิจ 45	สป.ง.	7,238,900	218,900	7,020,000	218,900	7,020,000
3.1) กิจกรรมส่งเสริมความเข้มแข็งของเครือข่ายเกษตรกรอนุรักษ์ปลูกสวนป่า 49	สป.ง.	19,135,500	3,872,500	15,263,000	3,872,500	15,263,000
3.2) กิจกรรมพัฒนาป่าชุมชนและเครือข่ายเกษตรกรปลูกสวนป่า 28	สป.ง.	4,950,000	1,500,000	3,450,000	1,500,000	3,450,000
4.) กิจกรรมหลักฟื้นฟูป่าไม้		5,817,700	996,500	4,821,200	5,817,700	
4.1) กิจกรรมปลูกป่า 1		450,146,200	16,702,600	433,443,600	19,695,600	430,650,600
4.2) กิจกรรมบำรุงรักษาป่า		1,355,100	1,355,100		1,355,100	
- กิจกรรมบำรุงรักษาป่า		292,080,200	9,614,400	282,465,800	9,614,400	282,465,800
- กิจกรรมจัดการพื้นที่ผืนน้ำเขตอบชื้น 54		289,617,200	7,151,400	282,465,800	7,151,400	282,465,800
4.3) โครงการเพิ่มศักยภาพการดำเนินงานป่าไม้ 76	สป.ง.	2,463,000	2,463,000		2,463,000	
4.4) โครงการเพิ่มศักยภาพการดำเนินงานป่าไม้ 94	สป.ง.	147,188,100	5,733,100	141,455,000	8,526,100	138,652,000
5.) กิจกรรมหลักส่งเสริมและรักษาป่าไม้		9,522,800		9,522,800		9,522,800
5.1) กิจกรรมนิยามป่าไม้ร่วมกับองค์กรและเครือข่ายแบบบูรณาการ 27		188,518,900	29,738,600	158,780,300	141,076,700	47,442,200
5.2) กิจกรรมพัฒนาบุคลากร 25	สป.ง.	5,823,500	2,348,100	3,475,400	2,348,100	3,475,400
5.3) กิจกรรมโครงการอนุรักษ์พันธุกรรมพืชอันเนื่องมาจากพระราชดำริ สมเด็จพระเทพรัตนราชสุดาฯ สยามบรมราชกุมารี 35	สป.ง.	28,787,700	3,365,900	25,421,800	27,049,700	1,738,000
5.4) กิจกรรมโครงการพัฒนาป่าไม้อันเนื่องมาจากพระราชดำริ 170	สป.ง.	4,405,100	495,100	3,910,000	4,305,100	100,000
5.5) กิจกรรมส่งเสริมและพัฒนากิจการปลูกไม้เศรษฐกิจ จังหวัดยะลา 65	สป.ง.	140,463,300	22,001,500	118,461,800	105,845,200	34,617,500
5.6) กิจกรรมโครงการหมู่บ้านรักษารัฐบาลป่าชุมชนและสวนรุกขชาติ (หมู่บ้านสีเขียว) 68	สป.ง.	1,187,100	342,100	845,000	342,100	845,000
5.7) กิจกรรมโครงการส่งเสริมการวิจัยเพื่อการพัฒนาอนุรักษ์และฟื้นฟูสิ่งแวดล้อมอันเนื่องมาจากพระราชดำริ อำเภอแม่สอด จังหวัดตาก 66	สป.ง.	4,132,900	808,900	3,324,000	808,900	3,324,000
5.8) กิจกรรมโครงการปลูกและฟื้นฟูระบบนิเวศตามแนวพระราชดำริ 87	สป.ง.	2,579,800	377,000	2,202,800	377,000	2,202,800
6. กิจกรรมหลักส่งเสริมและรักษาป่าไม้		1,139,500		1,139,500		1,139,500
6.1) กิจกรรมอำนวยความสะดวกบริการนักท่องเที่ยว 10		132,413,400	94,192,400	77,921,000	94,192,400	77,921,000
6.2) กิจกรรมอำนวยความสะดวกบริการนักท่องเที่ยว 9	สป.ง.	6,584,100	6,584,100		6,584,100	
6.3) กิจกรรมอำนวยความสะดวกบริการนักท่องเที่ยว 19	สป.ง.	3,870,400	3,870,400		3,870,400	
6.4) กิจกรรมอำนวยความสะดวกบริการนักท่องเที่ยวใน 12	สป.ง.	73,110,400	54,207,200	18,903,200	54,207,200	18,903,200
6.5) กิจกรรมส่งเสริมและพัฒนากิจการปลูกไม้เศรษฐกิจ 6	สป.ง.	286,700	286,700		286,700	
6.6) กิจกรรมบริการนักท่องเที่ยว 17	สป.ง.	16,932,100	16,932,100		16,932,100	
6.7) กิจกรรมพัฒนาคุณภาพการปฏิบัติงานราชการ 15	สป.ง.	563,600	563,600		563,600	
6.8) กิจกรรมบริหารจัดการงานบริการ 5	สป.ง.	1,125,300	1,125,300		1,125,300	
6.9) โครงการจัดการป่าสงวนแห่งชาติ 71	สป.ง.	4,654,700	3,553,300	4,654,700	3,553,300	4,654,700
6.10) โครงการเพิ่มศักยภาพการดำเนินงานป่าไม้ 20	สป.ง.	9,389,800	3,553,300	5,836,500	3,553,300	5,836,500
6.11) กิจกรรมป้องกันปราบปรามการทุจริตและประพฤติมิชอบในภาครัฐ 16	สป.ง.	54,786,300	1,605,000	53,181,300	1,605,000	53,181,300
7.) กิจกรรมหลักบริการงานป่าไม้		800,000	800,000		800,000	
7.1) กิจกรรมบริการด้านการอนุญาต 14		12,219,300	8,652,300	3,567,000	8,652,300	3,567,000
7.2) กิจกรรมดำเนินการตามพระราชบัญญัติเกี่ยวกับป่า พ.ศ. ๒๕๔๔ 15	สป.ง.	7,937,400	5,374,400	2,563,000	5,374,400	2,563,000
7.3) กิจกรรมตรวจสอบ ควบคุมและบริหารป่าไม้และของป่าเถื่อนที่ 7	สป.ง.	1,892,200	888,200	1,004,000	888,200	1,004,000
7.4) กิจกรรมตรวจสอบรับรองคุณภาพเมล็ดพันธุ์ป่าไม้และตรวจเมล็ดพันธุ์ 29	สป.ง.	1,529,400	1,529,400		1,529,400	
8.) กิจกรรมหลักพัฒนาและปรับปรุงระบบสารสนเทศป่าไม้		860,300	860,300		860,300	
8.1) กิจกรรมพัฒนาระบบเทคโนโลยีสารสนเทศ 23		20,445,900	13,085,600	7,360,000	13,085,600	7,360,000
8.2) กิจกรรมจัดทำฐานข้อมูลระบบสารสนเทศราชการ 38	สป.ง.	16,475,200	9,115,200	7,360,000	9,115,200	7,360,000
9. แผนงานพัฒนาคุณภาพชีวิตเกษตรกรและส่งเสริมการค้าสินค้าเกษตรและผลิตภัณฑ์เกษตรแปรรูป		3,970,700	3,970,700		3,970,700	
2. ผลผลิต บริหารจัดการและพัฒนางานวิจัย		63,075,000	27,712,500	35,362,500	60,684,000	2,391,000
2.1) กิจกรรมหลักบริหารจัดการและพัฒนางานวิจัย		63,075,000	27,712,500	35,362,500	60,684,000	2,391,000
1.1) กิจกรรมบริหารจัดการและพัฒนางานวิจัย 36		63,075,000	27,712,500	35,362,500	60,684,000	2,391,000
1.2) กิจกรรมพัฒนาและถ่ายทอดองค์ความรู้ 34	สป.ง.	53,319,800	21,291,100	32,028,700	50,928,800	2,391,000
	สป.ง.	9,755,200	6,421,400	3,333,800	9,755,200	

กิจกรรม

กิจกรรม	หน่วยงน	งบประมาณ	หน่วยปฏิบัติ			
			ส่วนกลาง	ส่วนภูมิภาค	หน่วยเบิกจ่าย	
			ส่วนกลาง	ส่วนภูมิภาค	ส่วนกลาง	ส่วนภูมิภาค
3. แผนงานบูรณาการพัฒนาศูนย์เศรษฐกิจพิเศษ		722,663,600	208,171,400	514,492,200	205,081,400	513,582,200
3.1 แผนงานบูรณาการพัฒนาศูนย์เศรษฐกิจพิเศษ		10,167,000	2,463,000	7,704,000	2,463,000	7,704,000
1.) โครงการพัฒนาระบบบริหารการตรวจสอบควบคุมและปฏิบัติการนำเข้าไม้และของป่าผลิตภัณฑ์ในเขตเศรษฐกิจพิเศษ		10,167,000	2,463,000	7,704,000	2,463,000	7,704,000
1.1) กิจกรรมพัฒนาระบบบริหารการตรวจสอบควบคุมและปฏิบัติการนำเข้าไม้และของป่าผลิตภัณฑ์ในเขตเศรษฐกิจพิเศษ		10,167,000	2,463,000	7,704,000	2,463,000	7,704,000
3.2 แผนงานบูรณาการส่งเสริมการค้าชายแดนและพื้นที่ชายแดน		10,167,000	2,463,000	7,704,000	2,463,000	7,704,000
1.) โครงการวิจัยและพัฒนาพาณิชย์ชายแดน		13,771,600	13,771,600	-	13,771,600	-
1.1) กิจกรรมพาณิชย์ชายแดน		13,771,600	13,771,600	-	13,771,600	-
- กิจกรรมวิจัยพื้นฐาน 39	สวท.	400,000	400,000	-	400,000	-
- กิจกรรมวิจัยประยุกต์ 48	สวท.	6,489,700	6,489,700	-	6,489,700	-
- กิจกรรมวิจัยและพัฒนา 41	สวท.	6,881,900	6,881,900	-	6,881,900	-
3.3 แผนงานบูรณาการจัดการปัญหาที่ดินชายแดน		51,524,000	12,535,000	38,989,000	12,535,000	38,989,000
1.) โครงการจัดการที่ดินให้ประชาชนผู้ถือเอกสารที่ดินของรัฐและเอกชน		42,140,000	11,300,000	30,840,000	11,300,000	30,840,000
1.1) โครงการสำรวจ ตรวจสอบ จัดทำข้อมูลที่ดินและแผนที่ของกรมที่ดินในพื้นที่ป่าไม้ 59	สจส.	34,000,000	7,000,000	27,000,000	7,000,000	27,000,000
1.2) โครงการจัดทำแผนที่และข้อมูลที่ดินและแผนที่ของกรมที่ดินในพื้นที่ป่าสงวนแห่งชาติและสวนรุกขชาติ	สจส.	8,140,000	4,300,000	3,840,000	4,300,000	3,840,000
2.) โครงการจัดระเบียบที่ดินที่ติดกับป่าสงวนแห่งชาติ 61		9,384,000	1,235,000	8,149,000	1,235,000	8,149,000
2.1) โครงการติดตามการปฏิบัติตามเงื่อนไขการอนุญาตและตรวจติดตามการใช้ประโยชน์ที่ดินของราษฎรที่ได้รับอนุญาต 50	สจส.	4,784,000	635,000	4,149,000	635,000	4,149,000
3.4 แผนงานบูรณาการบริหารจัดการทรัพยากรน้ำ		4,600,000	600,000	4,000,000	600,000	4,000,000
1.) โครงการอนุรักษ์น้ำและฟื้นฟูป่าต้นน้ำ		39,000,000	-	39,000,000	-	39,000,000
1.1) กิจกรรมโครงการที่อนุรักษ์น้ำในพื้นที่ป่าสงวนแห่งชาติ 2		39,000,000	-	39,000,000	-	39,000,000
3.5 แผนงานยุทธศาสตร์พัฒนาความร่วมมือด้านต่างประเทศ สร้างและรักษาผลประโยชน์		39,000,000	3,166,000	188,000	3,166,000	188,000
1.) โครงการความร่วมมือการวิจัยการวิจัยการวิจัยและสิ่งประดิษฐ์เพื่อเชื่อมโยงภูมิภาคและเศรษฐกิจโลก		3,334,000	3,166,000	188,000	3,166,000	188,000
1.1) กิจกรรมการตรวจสอบและออกหนังสือรับรองไม้ ผลิตภัณฑ์ไม้ และต้นไม้ เพื่อส่งออกไปนอกราชอาณาจักร 19	สนท.	1,134,000	1,134,000	-	1,134,000	-
3.6 แผนงานยุทธศาสตร์ป้องกันและลดผลกระทบจากภัยพิบัติและสิ่งแวดล้อม		2,200,000	2,012,000	188,000	2,012,000	188,000
1.) โครงการบริหารจัดการทรัพยากรธรรมชาติและสิ่งแวดล้อมเพื่อรองรับการเปลี่ยนแปลงสภาพภูมิอากาศ		94,499,300	23,915,300	70,584,000	23,915,300	70,584,000
1.1) กิจกรรมป้องกันและบรรเทาผลกระทบจากภัยพิบัติ		94,499,300	23,915,300	70,584,000	23,915,300	70,584,000
3.7 แผนงานยุทธศาสตร์อนุรักษ์พื้นที่ป่าและป้องกันทรัพยากรธรรมชาติ		510,367,700	152,340,500	358,027,200	153,250,500	357,117,200
1.) โครงการอนุรักษ์ป่าและฟื้นฟูป่าต้นน้ำ		166,053,800	41,565,500	124,488,500	41,565,500	124,488,500
1.1) กิจกรรมส่งเสริมประสิทธิภาพการป้องกันรักษาป่า 31	สนท.	11,800,300	11,800,300	-	11,800,300	-
1.2) กิจกรรมรักษาคุณภาพการป้องกันรักษาป่า		125,983,500	29,765,000	96,218,500	29,765,000	96,218,500
- กิจกรรมรักษาคุณภาพการป้องกันรักษาป่า 54	สนท.	120,236,500	24,018,000	96,218,500	24,018,000	96,218,500
- กิจกรรมรักษาคุณภาพการป้องกันรักษาป่า 59	สจส.	5,747,000	5,747,000	-	5,747,000	-
1.3) กิจกรรมส่งเสริมประสิทธิภาพการป้องกันรักษาป่า		28,270,000	-	28,270,000	-	28,270,000
2.) กิจกรรมเสริมประสิทธิภาพการป้องกันรักษาป่า		42,555,000	13,575,000	28,980,000	13,575,000	28,980,000
2.1) กิจกรรมเสริมประสิทธิภาพการป้องกันรักษาป่าในเขตป่าไม้ 48	สนท.	24,575,000	13,575,000	11,000,000	13,575,000	11,000,000
2.2) กิจกรรมเสริมประสิทธิภาพการป้องกันรักษาป่าในเขตป่าสงวนแห่งชาติ		17,980,000	-	17,980,000	-	17,980,000
(3) กิจกรรมเสริมประสิทธิภาพการป้องกันรักษาป่า		11,568,300	6,610,100	4,958,200	6,610,100	4,958,200
3.2) กิจกรรมเสริมประสิทธิภาพการป้องกันรักษาป่า		6,455,000	2,586,800	3,868,200	2,586,800	3,868,200
3.3) โครงการอนุรักษ์น้ำและฟื้นฟูป่าต้นน้ำ		973,300	973,300	-	973,300	-
3.4) โครงการอนุรักษ์น้ำและฟื้นฟูป่าต้นน้ำ		2,060,000	2,060,000	-	2,060,000	-
(4) กิจกรรมอนุรักษ์น้ำและฟื้นฟูป่าต้นน้ำ		2,060,000	990,000	1,070,000	990,000	1,070,000
4.1) กิจกรรมส่งเสริมประสิทธิภาพการป้องกันรักษาป่า		214,814,500	36,092,000	178,722,500	37,002,000	179,912,500
4.2) โครงการอนุรักษ์น้ำและฟื้นฟูป่าต้นน้ำ		47,208,300	33,584,000	13,624,300	34,494,000	12,714,300
4.3) โครงการส่งเสริมการปลูกต้นไม้เพื่อเพิ่มพื้นที่ป่าเศรษฐกิจ 50	สจส.	1,000,000	100,000	900,000	100,000	900,000
4.4) กิจกรรมโครงการส่งเสริมการปลูกต้นไม้เพื่อเศรษฐกิจ สังคม สิ่งแวดล้อม ระยะที่ 2 51	สจส.	6,800,000	200,000	6,600,000	200,000	6,600,000
4.5) โครงการส่งเสริมการปลูกไม้เศรษฐกิจในพื้นที่ปลูกไม้ยางพาราและพื้นที่เกษตรกรรม 52	สจส.	3,690,000	100,000	3,590,000	100,000	3,590,000
4.6) โครงการเพาะกล้าไม้เพื่อเพิ่มพื้นที่ป่าเศรษฐกิจและพื้นที่เกษตรกรรม 72	สจส.	20,220,000	230,000	19,990,000	230,000	19,990,000
4.7) กิจกรรมปลูกป่าในพื้นที่โครงการฟื้นฟูป่าชายเลน ๒๕ พรรษาอนุรักษ์ป่าสงวนแห่งชาติ พ.ศ. ๒๕๐๙ และพื้นที่ปลูกปลูก	สจส.	40,000,000	678,000	39,322,000	678,000	39,322,000
4.8) โครงการโครงการสร้างป่าสร้างรายได้ 69	สจส.	71,396,200	1,000,000	70,396,200	1,000,000	70,396,200
4.9) โครงการจัดการทรัพยากรป่าไม้เพื่อสนับสนุนโครงการหลวง 64	สจส.	4,700,000	-	4,700,000	-	4,700,000
(5) กิจกรรมอนุรักษ์ป่าต้นน้ำและฟื้นฟูป่าต้นน้ำ		78,996,100	56,498,100	23,998,000	56,498,100	23,998,000
5.1) กิจกรรมส่งเสริมประสิทธิภาพการป้องกันรักษาป่า 62	สจส.	21,000,000	5,940,000	15,060,000	5,940,000	15,060,000
5.2) โครงการสำรวจและวิเคราะห์ทรัพยากรป่าไม้ 55	สจส.	5,376,500	5,376,500	-	5,376,500	-
5.3) โครงการพัฒนาคุณภาพการป้องกันรักษาป่า		7,500,000	7,500,000	-	7,500,000	-
- กิจกรรมเสริมประสิทธิภาพการป้องกันรักษาป่า 49	สนท.	19,440,000	10,802,000	8,838,000	10,802,000	8,838,000
- กิจกรรมเสริมประสิทธิภาพการป้องกันรักษาป่า 75	สนท.	9,820,000	9,820,000	-	9,820,000	-
5.4) โครงการพัฒนาพื้นที่อนุรักษ์ป่าต้นน้ำและฟื้นฟูป่าต้นน้ำ 53	สจส.	9,820,000	982,000	8,838,000	982,000	8,838,000
5.5) โครงการพัฒนาพื้นที่อนุรักษ์ป่าต้นน้ำและฟื้นฟูป่าต้นน้ำ 52	สจส.	4,105,000	4,105,000	-	4,105,000	-
5.6) กิจกรรมพัฒนาพื้นที่อนุรักษ์ป่าต้นน้ำและฟื้นฟูป่าต้นน้ำ 52	สจส.	20,774,600	20,774,600	-	20,774,600	-



๗๖ ๗๑/๙๙



# ด่วนที่สุด บันทึกข้อความ

ส่วนราชการ กรมป่าไม้ สำนักแผนงานและสารสนเทศ โทร. ๐ ๒๕๖๑ ๔๒๙๒ ต่อ ๕๐๓๙  
ที่ ทส ๑๖๐๖.๒๔/ ๑๔๕๑๕ วันที่ ๑๕ กันยายน ๒๕๕๙  
เรื่อง รายงานสรุปสถานการณ์ภาพรายจ่ายลงทุน ประจำปีงบประมาณ พ.ศ.๒๕๖๐

- เรียน รองอธิบดีกรมป่าไม้ทุกท่าน
- ผู้ตรวจราชการกรมป่าไม้ทุกท่าน
- ผู้อำนวยการสำนักทุกสำนัก
- ผู้อำนวยการสำนักจัดการทรัพยากรป่าไม้ ที่ ๑ - ๑๓
- ผู้อำนวยการสำนักจัดการทรัพยากรป่าไม้สาขาทุกสาขา
- ผู้อำนวยการสำนักงานเลขานุการไทย-อียู เฟล็กที (TEFSO)
- ผู้อำนวยการกลุ่มพัฒนาระบบบริหาร
- หัวหน้ากลุ่มตรวจสอบภายใน

กรมป่าไม้ขอส่งสำเนาหนังสือสำนักแผนงานและสารสนเทศ ด่วนที่สุด ที่ ทส ๑๖๐๖.๒๔/๑๙๕๓ ลงวันที่ ๑๖ กันยายน ๒๕๕๙ เรื่อง รายงานสรุปสถานการณ์ภาพรายจ่ายลงทุน ประจำปีงบประมาณ พ.ศ.๒๕๖๐ เรียนมาเพื่อโปรดทราบและรายงานผลให้สำนักแผนงานและสารสนเทศ ทราบภายในวันที่ ๕ ของทุกเดือน ทั้งนี้ เพื่อความรวดเร็วขอให้ส่งผ่านทาง e-mail : BP\_RFD@FOREST.GO.TH เป็นการล่วงหน้าเพื่อดำเนินการในส่วนที่เกี่ยวข้องต่อไป

(นายสมชัย มาเสถียร)  
รองอธิบดี ปฏิบัติราชการแทน  
อธิบดีกรมป่าไม้



กระทรวงการคลัง  
ค่วนที่สุด

## บันทึกข้อความ

ห้องรองอธิบดีกรมป่าไม้  
(นายสมชัย มาเสถียร)  
รับที่ ๒๒๐๑  
วันที่ ๑๕ ก.ย. ๒๕๕๙  
เวลา

ส่วนราชการ สำนักแผนงานและสารสนเทศ ส่วนแผนงานและงบประมาณ โทร. ๐ ๒๕๖๑ ๔๒๙๒ ต่อ ๕๐๓๙

ที่ ทส ๑๖๐๖.๒๔/๒๕๕๙

วันที่ ๐๓ กันยายน ๒๕๕๙

เรื่อง รายงานสรุปสถานการณ์การจ่ายลงทุน ประจำปีงบประมาณ พ.ศ.๒๕๖๐

เรียน อธิบดีกรมป่าไม้

### ๑. เรื่องเดิม

กรมป่าไม้ได้มีหนังสือ ค่วนที่สุด ที่ ทส ๑๖๐๖.๒๔/๑๓๔๖๖ ลงวันที่ ๖ กันยายน ๒๕๕๙ เรื่อง แนวทางปฏิบัติเพื่อเร่งรัดการจัดหาพัสดุก่อนพระราชบัญญัติงบประมาณรายจ่าย ประจำปีงบประมาณ พ.ศ. ๒๕๖๐ มีผลใช้บังคับแจ้งสำเนาหนังสือสำนักแผนงานและสารสนเทศ ค่วนที่สุด ที่ ทส ๑๖๐๖.๒๔/๒๓๔๘๙ ลงวันที่ ๕ กันยายน ๒๕๕๙ และสำเนาหนังสือคณะกรรมการ ว่าด้วยการพัสดุกรณบัญชีกลาง ค่วนที่สุด ที่ กค(กหว) ๐๔๐๕.๒/ว ๓๑๖ ลงวันที่ ๑๖ สิงหาคม ๒๕๕๙ เรื่อง แนวทางปฏิบัติเพื่อเร่งรัดการจัดหาพัสดุก่อนพระราชบัญญัติงบประมาณรายจ่าย ประจำปีงบประมาณ พ.ศ. ๒๕๖๐ ให้หน่วยงานในสังกัดเพื่อโปรดทราบและดำเนินการตามนโยบายเร่งรัดการเบิกจ่ายเงินของรัฐบาล นั้น (เอกสาร ๑)

### ๒. ข้อเท็จจริง

๒.๑ คณะกรรมการว่าด้วยการพัสดุกรณบัญชีกลางได้มีหนังสือ ค่วนที่สุด ที่ กค(กหว) ๐๔๐๕.๒/ว ๓๑๖ ลงวันที่ ๑๖ สิงหาคม ๒๕๕๙ ได้กำหนดแนวทางปฏิบัติเพื่อเร่งรัด การจัดหาพัสดุก่อนพระราชบัญญัติงบประมาณรายจ่ายประจำปีงบประมาณ พ.ศ. ๒๕๖๐ มีผลบังคับ ตั้งนี้ (เอกสาร ๒)

๒.๑.๑ การทราบยอดเงินที่จะนำมาใช้ในการจัดหาพัสดุก่อนตามระเบียบฯ พ.ศ. ๒๕๓๕ และที่แก้ไขเพิ่มเติมข้อ ๑๓ วรรคแรก ให้ถือว่าทราบยอดเงินงบประมาณรายจ่ายประจำปี เมื่อคณะกรรมการพิจารณา วิสามัญพิจารณาร่างพระราชบัญญัติงบประมาณรายจ่ายประจำปีงบประมาณ พ.ศ. ๒๕๖๐ ได้พิจารณา ร่างพระราชบัญญัติงบประมาณรายจ่ายประจำปีงบประมาณ พ.ศ. ๒๕๖๐ แล้วเสร็จก่อนเสนอ สภานิติบัญญัติแห่งชาติพิจารณาในวาระที่ ๒

๒.๑.๒ หลังจากทราบยอดเงินตามข้อ ๑ แล้ว ให้ส่วนราชการดำเนินการเผยแพร่ ประกาศจัดซื้อจัดจ้างจนถึงขั้นตอนได้ตัวผู้ขายหรือผู้รับจ้างไว้ก่อนได้ เว้นแต่ขั้นตอนการลงนามในสัญญา หรือข้อตกลงเป็นหนังสือให้ปฏิบัติตามเงื่อนไขที่กำหนดไว้ในข้อ ๓

๒.๑.๓ ให้ส่วน...

๒.๑.๓ ให้ส่วนราชการที่จะจัดหาพัสดุกำหนดเป็นเงื่อนไขในเอกสารประกาศการจัดซื้อจัดจ้างไว้ด้วยว่า การจัดซื้อจัดจ้างครั้งนี้จะมีการลงนามในสัญญาหรือข้อตกลงเป็นหนังสือได้ต่อเมื่อพระราชบัญญัติงบประมาณรายจ่ายประจำปีงบประมาณ พ.ศ. ๒๕๖๐ มีผลใช้บังคับและได้รับจัดสรรงบประมาณรายจ่ายประจำปีงบประมาณ พ.ศ. ๒๕๖๐ จากสำนักงบประมาณแล้ว สำหรับกรณีที่ไม่ได้รับการจัดสรรงบประมาณรายจ่ายเพื่อการจัดหาในครั้งดังกล่าว ส่วนราชการสามารถยกเลิกการจัดหาได้

อนึ่ง ในการบันทึกข้อมูลในระบบการจัดซื้อจัดจ้างภาครัฐด้วยอิเล็กทรอนิกส์ (Electronic Government Procurement : e-GP) ส่วนราชการสามารถดำเนินการบันทึกข้อมูลโครงการจัดซื้อจัดจ้างได้ทันทีโดยไม่ต้องระบุรหัสงบประมาณและรหัสแหล่งของเงิน แต่ทั้งนี้ส่วนราชการต้องบันทึกรหัสงบประมาณและรหัสแหล่งของเงินให้แล้วเสร็จก่อนการดำเนินการลงนามในสัญญาหรือข้อตกลงเป็นหนังสือ

๒.๒ สำนักแผนงานและสารสนเทศได้จัดทำแบบรายงานสถานการณ์รายจ่ายลงทุนประจำปีงบประมาณ พ.ศ.๒๕๖๐ เพื่อให้หน่วยงานในสังกัดได้ดำเนินการจัดทำแผนการจัดซื้อจัดจ้างให้สอดคล้องตามหนังสือคณะกรรมการว่าด้วยการพัสดุกรมบัญชีกลางในข้อ ๒.๑ ข้างต้น (เอกสาร ๓)

### ๓. ข้อเสนอเพื่อพิจารณา

สำนักแผนงานและสารสนเทศพิจารณาแล้ว เพื่อเป็นการเตรียมความพร้อมจัดซื้อจัดจ้างของหน่วยงานในสังกัดกรมป่าไม้เป็นไปตามนโยบายเร่งรัดการเบิกจ่ายเงินของภาครัฐ คณะกรรมการว่าด้วยการพัสดุกรมบัญชีกลางได้มีหนังสือ ด่วนที่สุด ที่ กค(กวพ) ๐๔๐๕.๒/ว ๓๑๖ ลงวันที่ ๑๖ สิงหาคม ๒๕๕๙ จึงเห็นสมควรให้หน่วยงานในสังกัดจัดทำแผนการจัดซื้อจัดจ้างตามแบบรายงานในข้อ ๒.๒ และจัดส่งให้สำนักแผนงานและสารสนเทศ ภายในวันที่ ๓๐ กันยายน ๒๕๕๙ และรายงานผลการดำเนินงานส่งให้สำนักแผนงานและสารสนเทศภายในวันที่ ๕ ของทุกเดือน

จึงเรียนมาเพื่อโปรดทราบและพิจารณา หากเห็นชอบขอได้โปรดลงนามในร่างหนังสือที่แนบมาพร้อมนี้

ลงนามแล้ว

  
(นายสุทธิ กาญจนกฤษศรี)  
ผู้อำนวยการสำนักแผนงานและสารสนเทศ



๑ ๙ ก.ย. ๒๕๕๙

(นายสมชัย มาเสถียร,

รองอธิบดี ปฏิบัติราชการแทน

อธิบดีกรมป่าไม้



รายการงบประมาณจัดซื้อจัดจ้าง ประจำปีงบประมาณ พ.ศ. 2560

หน่วยงานรับผิดชอบ	กิจกรรม/โครงการ	รายการ	หน่วยนับ	ปริมาณ	งบประมาณ แผน
สน.จป.ที่ 1 (เชียงใหม่)		รวมทั้งสิ้น			259,460,500.00
		รวม			24,416,500
	กิจกรรมเพิ่มศักยภาพการจัดการป่าไม้ด้านงานเพาะชำกล้าไม้	1 รถยนต์บรรทุกดีเซล ขนาด 2 ตัน 4 ล้อ	คัน	1	982,000.00
	กิจกรรมเพิ่มศักยภาพการจัดการงานป่าไม้	1 รถยนต์กวาดถนนดีเซล 4 ล้อ	คัน	1	1,489,000.00
		2 รถไถดินขนาด 12 นิ้ว (ดีเซล)	คัน	1	1,214,000.00
		3 รถบรรทุก (ดีเซล) ขนาด 1 ตัน ขับเคลื่อน 4 ล้อ แบบมีช่องว่างด้านหลังกันชน (CAB)	คัน	1	821,000.00
		4 ก่อสร้างอาคารสำนักงานสำนักจัดการทรัพยากรป่าไม้ที่ 1 (เชียงใหม่) พร้อมภูมิทัศน์และค่าดำเนินการติดตั้ง	หลัง	1	9,657,000.00
	กิจกรรมพัฒนาสภาพการป้องกันรักษาป่า	1 ปรับปรุงสำนักงาน	หน่วย	10	1,666,400.00
		2 ปรับปรุงอาคารบ้านพัก	หน่วย	8	3,084,100.00
	กิจกรรมบริหารจัดการงานวิจัย	1 ปรับปรุงพื้นที่ถนนลาดยางแอสฟัลต์คอนกรีต ขนาดเฉลี่ย 0.05 เมตร	งาน	1	475,000.00
	กิจกรรมสนับสนุนการวิจัยของกลางและหลักฐานในคดีป่าไม้	1 สร้างโรงเรือนเก็บไม้ของกลาง	หลัง	6	600,000.00
	กิจกรรมโครงการพัฒนาป่าไม้อันเนื่องมาจากพระราชดำริ	1 เครื่องมัลติมีเดียโปรเจกเตอร์ ขนาดไม่น้อยกว่า 3500 ANSI Lumens	เครื่อง	1	39,000
		2 จอรับภาพ ชนิดแอลอีดี ขนาด 200 นิ้ว	จอ	1	40,000
		3 เครื่องปรับอากาศ แบบแยกส่วน ชนิดตั้งพื้นหรือชนิดแขวน (มีระบบท่ออากาศ) ขนาด 30000 บีทียู	เครื่อง	5	185,000.00
		4 เครื่องปรับอากาศ แบบแยกส่วน ชนิดตั้งพื้นหรือชนิดแขวน (มีระบบท่ออากาศ) ขนาด 36000 บีทียู	เครื่อง	2	80,000
	5 เครื่องปรับอากาศ แบบแยกส่วน ชนิดตั้งพื้นหรือชนิดแขวน (มีระบบท่ออากาศ) ขนาด 40000 บีทียู	เครื่อง	2	96,000.00	
กิจกรรมป้องกันไฟป่าและควบคุมหมอกควัน	1 ก่อสร้างสำนักงานศูนย์ส่งเสริมการควบคุมไฟป่า	หลัง	1	3,988,000.00	
สน.จป.ที่ 2 (เชียงใหม่)		รวมทั้งสิ้น			8,171,000.00
	กิจกรรมเพิ่มศักยภาพการจัดการป่าไม้ด้านงานเพาะชำกล้าไม้	1 รถยนต์บรรทุกดีเซล ขนาด 2 ตัน 4 ล้อ	คัน	1	982,000.00
	โครงการเพิ่มศักยภาพงานเพาะชำกล้าไม้	1 เรือนเพาะชำกล้าไม้ ขนาด 30 x 30 เมตร	หลัง	2	811,200.00
		2 เรือนเพาะชำกล้าไม้ ขนาด 40 x 40 เมตร	หลัง	1	777,800.00
	กิจกรรมเพิ่มศักยภาพการจัดการงานป่าไม้	1 รถบรรทุก (ดีเซล) ขนาด 1 ตัน ขับเคลื่อน 4 ล้อ แบบมีช่องว่างด้านหลังกันชน (CAB)	คัน	1	821,000.00
		2 เครื่องปรับอากาศ แบบแยกส่วน ชนิดตั้งพื้นหรือชนิดแขวน (มีระบบท่ออากาศ) ขนาด 13000 บีทียู	เครื่อง	1	23,000.00
		3 เครื่องปรับอากาศ แบบแยกส่วน ชนิดตั้งพื้นหรือชนิดแขวน (มีระบบท่ออากาศ) ขนาด 24000 บีทียู	เครื่อง	4	120,000.00
		4 ซ่อมแซมอาคารสำนักงานป่าไม้จังหวัดพะเยา	หลัง	1	286,400.00
		5 ซ่อมแซมอาคารบ้านพักป่าไม้จังหวัดพะเยา	หลัง	1	506,200.00
		6 ซ่อมแซมอาคารบ้านพักข้าราชการระดับ 3-4 ป่าไม้จังหวัดพะเยา	หลัง	1	28,600.00
		7 ซ่อมแซมอาคารบ้านพักข้าราชการระดับ 5-6 ป่าไม้จังหวัดพะเยา	หลัง	1	166,900.00
	กิจกรรมพัฒนาสภาพการป้องกันรักษาป่า	1 ปรับปรุงสำนักงาน	หน่วย	3	296,600.00
		2 ปรับปรุงอาคารบ้านพัก	หน่วย	11	2,749,300.00
	กิจกรรมสนับสนุนการวิจัยของกลางและหลักฐานในคดีป่าไม้	1 สร้างโรงเรือนเก็บไม้ของกลาง	หลัง	6	600,000.00
	สน.จป.ที่ 3 (ลำปาง)		รวมทั้งสิ้น		
กิจกรรมเพิ่มศักยภาพการจัดการป่าไม้ด้านงานเพาะชำกล้าไม้		1 รถยนต์บรรทุกดีเซล ขนาด 2 ตัน 4 ล้อ	คัน	1	982,000.00
กิจกรรมพัฒนาสภาพการป้องกันรักษาป่า		1 ปรับปรุงอาคารบ้านพัก	หน่วย	7	2,687,800.00
กิจกรรมสนับสนุนการวิจัยของกลางและหลักฐานในคดีป่าไม้		1 สร้างโรงเรือนเก็บไม้ของกลาง	หลัง	6	600,000.00
สน.จป.ที่ 4 (ตาก)		รวมทั้งสิ้น			10,402,900.00
	กิจกรรมเพิ่มศักยภาพการจัดการป่าไม้ด้านงานเพาะชำกล้าไม้	1 รถยนต์บรรทุกดีเซล ขนาด 2 ตัน 4 ล้อ	คัน	1	982,000.00
	กิจกรรมเพิ่มศักยภาพการจัดการงานป่าไม้	1 รถบรรทุก (ดีเซล) ขนาด 1 ตัน ขับเคลื่อน 4 ล้อ แบบมีช่องว่างด้านหลังกันชน (CAB)	คัน	1	821,000.00
		2 ก่อสร้างอาคารโรงเก็บพืชและอุปกรณ์ ขนาด 4x10 เมตร	หลัง	1	400,000.00
	กิจกรรมพัฒนาสภาพการป้องกันรักษาป่า	1 ปรับปรุงสำนักงาน	หน่วย	10	1,083,300.00
		2 ปรับปรุงอาคารบ้านพัก	หน่วย	25	6,437,600.00
	กิจกรรมสนับสนุนการวิจัยของกลางและหลักฐานในคดีป่าไม้	1 สร้างโรงเรือนเก็บไม้ของกลาง	หลัง	6	600,000.00
	กิจกรรมโครงการพัฒนาป่าไม้อันเนื่องมาจากพระราชดำริ	1 เครื่องมัลติมีเดียโปรเจกเตอร์ ขนาดไม่น้อยกว่า 3500 ANSI Lumens	เครื่อง	1	39,000
		2 จอรับภาพ ชนิดแอลอีดี ขนาด 200 นิ้ว	จอ	1	40,000.00
	สน.จป.ที่ 5 (สระบุรี)		รวมทั้งสิ้น		
กิจกรรมเพิ่มศักยภาพการจัดการงานป่าไม้		1 รถบรรทุก (ดีเซล) ขนาด 1 ตัน ขับเคลื่อน 4 ล้อ แบบมีช่องว่างด้านหลังกันชน (CAB)	คัน	1	821,000.00
โครงการเพิ่มศักยภาพงานเพาะชำกล้าไม้		1 เรือนเพาะชำกล้าไม้ ขนาด 20 x 20 เมตร	หลัง	3	647,100.00
		2 เรือนเพาะชำกล้าไม้ ขนาด 30 x 30 เมตร	หลัง	1	405,600.00
สน.จป.ที่ 6 (สุราษฎร์ธานี)		รวมทั้งสิ้น			13,167,900
	กิจกรรมเพิ่มศักยภาพการจัดการป่าไม้ด้านงานเพาะชำกล้าไม้	1 รถยนต์บรรทุกดีเซล ขนาด 2 ตัน 4 ล้อ	คัน	1	982,000.00
	กิจกรรมบำรุงรักษาป่า	1 รถบรรทุก (ดีเซล) ขนาด 1 ตัน ขับเคลื่อน 4 ล้อ แบบมีช่องว่างด้านหลังกันชน (CAB)	คัน	1	821,000.00
	โครงการเพิ่มศักยภาพงานเพาะชำกล้าไม้	1 เรือนเพาะชำกล้าไม้ ขนาด 30 x 30 เมตร	หลัง	2	811,200.00
	กิจกรรมเพิ่มศักยภาพการจัดการงานป่าไม้	1 รถบรรทุก (ดีเซล) ขนาด 1 ตัน ขับเคลื่อน 4 ล้อ แบบมีช่องว่างด้านหลังกันชน (CAB)	คัน	1	821,000.00
		2 ผลิตปรับพื้นที่ สำนักจัดการทรัพยากรป่าไม้ที่ 6 (สุราษฎร์ธานี)	งาน	1	1,363,800.00
		3 ก่อสร้างรั้วรอบสำนักงานหรือประตูลงเข้า-ออก จ.สุราษฎร์ธานี	งาน	1	925,000.00
		4 ทำทางเชื่อมกับทางหลวงแผ่นดินและถนนคอนกรีตเสริมเหล็ก ภายในสำนักงาน ขนาดกว้าง 5.00 เมตร ยาว 335 เมตร ขนาด 0.15 เมตร	งาน	1	1,036,000.00
		5 เสรางสูง 12 เมตร (สองเสาเข็ม)	งาน	1	76,100.00
	กิจกรรมเพิ่มประสิทธิภาพการควบคุมและบริหารจัดการป่าไม้และของป่าเคลื่อนที่ในพื้นที่เขตเศรษฐกิจพิเศษ	1 เครื่องปรับอากาศ แบบแยกส่วน ชนิดตั้งพื้นหรือชนิดแขวน (มีระบบท่ออากาศ) ขนาด 24000 บีทียู	เครื่อง	2	60,000
		2 สร้างอาคารที่ทำการป่าไม้	หลัง	1	3,740,000.00
		3 เครื่องปรับอากาศแบบแยกส่วน ชนิดแขวน (มีระบบท่ออากาศ) ขนาด 18,000 บีทียู	เครื่อง	2	52,000.00
	กิจกรรมพัฒนาสภาพการป้องกันรักษาป่า	1 ปรับปรุงอาคารบ้านพัก	หน่วย	20	2,079,800.00
	กิจกรรมสนับสนุนการวิจัยของกลางและหลักฐานในคดีป่าไม้	1 สร้างโรงเรือนเก็บไม้ของกลาง			

หน่วยงานรับผิดชอบ	กิจกรรม/โครงการ	รายการ	หน่วยนับ	ปริมาณ	งบประมาณ บาท
สน.จป.ที่ 7 (จอห์นสัน)		รวม			5,424,300
	กิจกรรมบำรุงรักษาป่า	1 รอบตรวจ (ดีเซล) ขนาด 1 คัน ขับเคลื่อน 4 ล้อ แบบมีช่องว่างด้านแกัดกันจับ (CAB)	คัน	1	821,000.00
	โครงการเพิ่มศักยภาพงานเพาะชำกล้าไม้	1 เกือบเพาะชำกล้าไม้ ขนาด 40 x 40 เมตร	หลัง	1	777,800.00
	กิจกรรมเพิ่มศักยภาพการจัดการงานป่าไม้	1 รอบตรวจ (ดีเซล) ขนาด 1 คัน ขับเคลื่อน 4 ล้อ แบบมีช่องว่างด้านแกัดกันจับ (CAB)	คัน	1	821,000.00
		2 เครื่องปรับอากาศ แบบแยกส่วน ชนิดตั้งพื้นหรือชนิดแขวน (มีระบบฟอกอากาศ) ขนาด 30000 บีทียู	เครื่อง	3	111,000.00
		3 ก่อสร้าง โรงเก็บเครื่องมือ และห้องพัสดุ (ต.จป. 7 (จอ.))	หลัง	1	412,000.00
	กิจกรรมพัฒนาขีดความสามารถป้องกันรักษาป่า	1 ปรับปรุงอาคารบ้านพัก	หน่วย	9	2,281,500.00
สน.จป.ที่ 8 (นครราชสีมา)		รวม			200,000.00
	กิจกรรมบำรุงรักษาป่า	1 รอบตรวจ (ดีเซล) ขนาด 1 คัน ขับเคลื่อน 4 ล้อ แบบมีช่องว่างด้านแกัดกันจับ (CAB)	คัน	1	13,400,100
	โครงการเพิ่มศักยภาพงานเพาะชำกล้าไม้	1 ปรับปรุงบ้านพักข้าราชการ 5-6 อาคารศูนย์ฝึกอบรม และหอพัก ศูนย์เพาะชำกล้าไม้ นครราชสีมา	หลัง	3	821,000.00
	กิจกรรมเพิ่มศักยภาพการจัดการงานป่าไม้	1 ก่อสร้างอาคารสำนักงานสำนักงานจัดการทรัพยากรป่าไม้ที่ 8 (นครราชสีมา)	หลัง	1	450,300.00
	กิจกรรมพัฒนาขีดความสามารถป้องกันรักษาป่า	1 ปรับปรุงสำนักงาน	หน่วย	5	10,353,000.00
		2 ปรับปรุงอาคารบ้านพัก	หน่วย	5	353,800.00
	กิจกรรมสนับสนุนการเกี่ยวกับของกลางและหลักฐานในคดีป่าไม้	1 สร้างโรงเรือนเก็บไม้ของกลาง	หลัง	8	722,000.00
สน.จป.ที่ 9 (ชลบุรี)		รวม			700,000.00
	โครงการเพิ่มศักยภาพงานเพาะชำกล้าไม้	1 เกือบเพาะชำกล้าไม้ ขนาด 30 x 30 เมตร	หลัง	2	4,597,000.00
	กิจกรรมเพิ่มศักยภาพการจัดการงานป่าไม้	1 รอบตรวจ (ดีเซล) ขนาด 1 คัน ขับเคลื่อน 4 ล้อ แบบมีช่องว่างด้านแกัดกันจับ (CAB)	คัน	1	811,200.00
	กิจกรรมพัฒนาขีดความสามารถป้องกันรักษาป่า	1 ปรับปรุงสำนักงาน	หน่วย	1	821,000.00
		2 ปรับปรุงอาคารบ้านพัก	หน่วย	1	35,000.00
	กิจกรรมพัฒนาขีดความสามารถป้องกันรักษาป่า	1 สร้างโรงเรือนเก็บไม้ของกลาง	หน่วย	3	1,310,800.00
	กิจกรรมโครงการพัฒนาป่าไม้ขึ้นเนื่องมาจากพระราชดำริ	1 เครื่องปรับอากาศ แบบแยกส่วน ชนิดตั้งพื้นหรือชนิดแขวน (มีระบบฟอกอากาศ) ขนาด 30000 บีทียู	เครื่อง	2	200,000.00
	2 เครื่องปรับอากาศ แบบแยกส่วน ชนิดตั้งพื้นหรือชนิดแขวน (มีระบบฟอกอากาศ) ขนาด 40000 บีทียู	เครื่อง	2	74,000	
	3 ก่อสร้างอาคารสำนักงานโครงการพระราชดำริ	หลัง	1	48,000	
สน.จป.ที่ 10 (ราชบุรี)		รวม			1,297,000.00
	กิจกรรมเพิ่มศักยภาพการจัดการงานป่าไม้	1 รอบตรวจ (ดีเซล) ขนาด 1 คัน ขับเคลื่อน 4 ล้อ แบบมีช่องว่างด้านแกัดกันจับ (CAB)	คัน	1	7,283,000
		2 ปรับปรุงซ่อมแซมอาคารสำนักงานสำนักงานจัดการทรัพยากรป่าไม้ที่ 10 (ราชบุรี)	หลัง	1	821,000.00
		3 ปรับปรุงซ่อมแซมบ้านพักสำนักงานจัดการทรัพยากรป่าไม้ที่ 10 (ราชบุรี) อ.ราชบุรี	หลัง	2	1,384,000.00
		4 ปรับปรุงซ่อมแซมบ้านพักไม้ 2 ชั้นยกใต้ถุนสูง	หลัง	1	651,000.00
		5 ปรับปรุงซ่อมแซมบ้านพัก กสท. 2 ชั้น	หลัง	1	143,000.00
	กิจกรรมพัฒนาขีดความสามารถป้องกันรักษาป่า	1 ปรับปรุงอาคารบ้านพัก	หน่วย	1	147,000.00
	กิจกรรมสนับสนุนการเกี่ยวกับของกลางและหลักฐานในคดีป่าไม้	1 สร้างโรงเรือนเก็บไม้ของกลาง	หน่วย	2	200,000.00
	กิจกรรมโครงการพัฒนาป่าไม้ขึ้นเนื่องมาจากพระราชดำริ	1 เครื่องปรับอากาศ แบบแยกส่วน ชนิดตั้งพื้นหรือชนิดแขวน (มีระบบฟอกอากาศ) ขนาด 30000 บีทียู	เครื่อง	1	37,000
		2 เครื่องปรับอากาศ แบบแยกส่วน ชนิดตั้งพื้นหรือชนิดแขวน (มีระบบฟอกอากาศ) ขนาด 40000 บีทียู	เครื่อง	1	48,000.00
	1 เครื่องปรับอากาศ แบบแยกส่วน ชนิดตั้งพื้นหรือชนิดแขวน (มีระบบฟอกอากาศ) ขนาด 24000 บีทียู	เครื่อง	2	60,000	
	2 เครื่องปรับอากาศแบบแยกส่วน ชนิดแขวน (มีระบบฟอกอากาศ) ขนาด 18,000 บีทียู	เครื่อง	2	52,000	
	3 สร้างอาคารที่ทำการดำเนินงานป่าไม้	หลัง	1	3,740,000.00	
สน.จป.ที่ 11 (สุราษฎร์ธานี)		รวม			4,922,400
	กิจกรรมเพิ่มศักยภาพการจัดการงานป่าไม้	1 รอบตรวจ (ดีเซล) ขนาด 1 คัน ขับเคลื่อน 4 ล้อ แบบมีช่องว่างด้านแกัดกันจับ (CAB)	คัน	1	4,922,400
		2 ซ่อมแซมอาคารศูนย์ป่าไม้จังหวัดระนอง	หลัง	1	821,000.00
		3 โครงการปรับปรุงพื้นที่ใช้สอยอาคารสำนักงานส่วนส่งเสริมการปลูกป่า สำนักงานจัดการทรัพยากรป่าไม้ที่ 11 (สุราษฎร์ธานี)	หลัง	1	1,047,000.00
		4 ปรับปรุงซ่อมแซมบ้านพักไม้ 2 ชั้นยกใต้ถุนสูง	หลัง	1	1,017,000.00
	กิจกรรมพัฒนาขีดความสามารถป้องกันรักษาป่า	1 ปรับปรุงอาคารบ้านพัก	หน่วย	1	147,000.00
	กิจกรรมสนับสนุนการเกี่ยวกับของกลางและหลักฐานในคดีป่าไม้	1 สร้างโรงเรือนเก็บไม้ของกลาง	หน่วย	12	1,737,400.00
	2 เครื่องปรับอากาศแบบแยกส่วน ชนิดแขวน (มีระบบฟอกอากาศ) ขนาด 18,000 บีทียู	เครื่อง	3	300,000.00	
สน.จป.ที่ 12 (นครศรีธรรมราช)		รวม			5,905,400
	กิจกรรมเพิ่มศักยภาพการจัดการงานป่าไม้	1 รอบตรวจ (ดีเซล) ขนาด 1 คัน ขับเคลื่อน 4 ล้อ แบบมีช่องว่างด้านแกัดกันจับ (CAB)	คัน	1	5,905,400
		2 ก่อสร้างรั้วพร้อมป้าย	หลัง	1	821,000.00
		3 ก่อสร้างที่ทำการสถานีเพาะชำกล้าไม้ทุ่งสง จังหวัดนครศรีธรรมราช	หลัง	1	1,362,000.00
กิจกรรมพัฒนาขีดความสามารถป้องกันรักษาป่า	1 ปรับปรุงอาคารบ้านพัก	หน่วย	1	1,297,000.00	
สน.จป.ที่ 13 (สงขลา)		รวม			2,425,400.00
	กิจกรรมเพิ่มศักยภาพการจัดการงานป่าไม้	1 รอบตรวจ (ดีเซล) ขนาด 1 คัน ขับเคลื่อน 4 ล้อ แบบมีช่องว่างด้านแกัดกันจับ (CAB)	คัน	1	1,711,200
	กิจกรรมพัฒนาขีดความสามารถป้องกันรักษาป่า	1 ปรับปรุงอาคารบ้านพัก	หน่วย	2	821,000.00
	กิจกรรมสนับสนุนการเกี่ยวกับของกลางและหลักฐานในคดีป่าไม้	1 สร้างโรงเรือนเก็บไม้ของกลาง	หน่วย	2	327,200.00
	กิจกรรมโครงการพัฒนาป่าไม้ขึ้นเนื่องมาจากพระราชดำริ	1 เครื่องมัลติมีเดียโปรเจกเตอร์ ขนาดไม่น้อยกว่า 3500 ANSI Lumens	เครื่อง	1	200,000.00
		2 จอรับภาพ ชนิดแอลอีดี 55 นิ้ว	จอ	1	39,000
		3 เครื่องปรับอากาศ แบบแยกส่วน ชนิดตั้งพื้นหรือชนิดแขวน (มีระบบฟอกอากาศ) ขนาด 30000 บีทียู	เครื่อง	4	40,000
	4 เครื่องปรับอากาศ แบบแยกส่วน ชนิดตั้งพื้นหรือชนิดแขวน (มีระบบฟอกอากาศ) ขนาด 36000 บีทียู	เครื่อง	1	148,000	
	5 เครื่องปรับอากาศ แบบแยกส่วน ชนิดตั้งพื้นหรือชนิดแขวน (มีระบบฟอกอากาศ) ขนาด 40000 บีทียู	เครื่อง	2	40,000	
สน.จป.ที่ 14 (ลำปาง)		รวม			96,000.00
	กิจกรรมเพิ่มศักยภาพการจัดการงานป่าไม้	1 รอบตรวจ (ดีเซล) ขนาด 1 คัน ขับเคลื่อน 4 ล้อ	คัน	1	5,116,800.00
	กิจกรรมเพิ่มศักยภาพการจัดการงานป่าไม้	1 รอบตรวจ (ดีเซล) ขนาด 1 คัน ขับเคลื่อน 4 ล้อ แบบมีช่องว่างด้านแกัดกันจับ (CAB)	คัน	1	982,000.00
	กิจกรรมพัฒนาขีดความสามารถป้องกันรักษาป่า	1 ปรับปรุงสำนักงาน	คัน	1	821,000.00
		2 ปรับปรุงอาคารบ้านพัก	หน่วย	3	267,000.00
กิจกรรมสนับสนุนการเกี่ยวกับของกลางและหลักฐานในคดีป่าไม้	1 สร้างโรงเรือนเก็บไม้ของกลาง	หน่วย	4	2,024,800.00	



หน่วยงานรับผิดชอบ	กิจกรรม/โครงการ	รายการ	หน่วยนับ	ปริมาณ	งบประมาณ บาท	
สน.จป.ที่ 3 สาขาแพร่	กิจกรรมโครงการพัฒนาป่าไม้ต้นเนื่องมาจากพระราชดำริ	1 เครื่องปรับอากาศ แบบแยกถ่าน ชนิดตั้งพื้นหรือชนิดแขวน (มีระบบฟอกอากาศ) ขนาด 30000 ลิตร	เครื่อง	5	185,000	
		2 เครื่องปรับอากาศ แบบแยกถ่าน ชนิดตั้งพื้นหรือชนิดแขวน (มีระบบฟอกอากาศ) ขนาด 36000 ลิตร	เครื่อง	1	40,000	
		3 ถังรีไซเคิลน้ำดื่มจากโครงการพระราชดำริ	ถัง	1	1,297,000.00	
	รวม				8,038,700	
สน.จป.ที่ 4 สาขานครสวรรค์	กิจกรรมเพิ่มศักยภาพการจัดการป่าไม้ด้านงานเพาะชำกล้าไม้	1 รถยนต์บรรทุกดีเซล ขนาด 2 ตัน 4 ล้อ	คัน	1	982,000.00	
		โครงการเพิ่มศักยภาพงานเพาะชำกล้าไม้	1 เรือนเพาะชำกล้าไม้ ขนาด 20 x 20 เมตร	หลัง	1	215,700.00
		กิจกรรมเพิ่มศักยภาพการจัดการงานป่าไม้	2 รถโคจรขนาด 12 ที่นั่ง (ดีเซล)	คัน	1	1,214,000.00
		กิจกรรมพัฒนาศักยภาพการป้องกันรักษาป่า	3 รถบรรทุก (ดีเซล) ขนาด 1 ตัน ขับเคลื่อน 4 ล้อ แบบมีช่องว่างลำหน้าถึงกันขับ (CAB)	คัน	1	821,000.00
		กิจกรรมพัฒนาศักยภาพการป้องกันรักษาป่า	1 ปรับปรุงสำนักงาน	หน่วย	4	473,800.00
		กิจกรรมดำเนินการเกี่ยวกับของกลางและหลักฐานในคดีป่าไม้	2 ปรับปรุงอาคารบ้านพัก	หน่วย	10	3,732,200.00
	รวม				600,000.00	
สน.จป.ที่ 4 สาขาพิษณุโลก	กิจกรรมเพิ่มศักยภาพการจัดการป่าไม้ด้านงานเพาะชำกล้าไม้	1 รถยนต์บรรทุกดีเซล ขนาด 2 ตัน 4 ล้อ	คัน	1	982,000.00	
		โครงการเพิ่มศักยภาพงานเพาะชำกล้าไม้	1 เรือนเพาะชำกล้าไม้ ขนาด 20 x 20 เมตร	หลัง	1	215,700.00
		กิจกรรมเพิ่มศักยภาพการจัดการงานป่าไม้	2 เรือนเพาะชำกล้าไม้ ขนาด 30 x 30 เมตร	หลัง	1	405,600.00
		กิจกรรมพัฒนาศักยภาพการป้องกันรักษาป่า	1 รถบรรทุก (ดีเซล) ขนาด 1 ตัน ขับเคลื่อน 4 ล้อ แบบมีช่องว่างลำหน้าถึงกันขับ (CAB)	คัน	1	821,000.00
		กิจกรรมพัฒนาศักยภาพการป้องกันรักษาป่า	1 ปรับปรุงอาคารบ้านพัก	หน่วย	3	850,000.00
		กิจกรรมดำเนินการเกี่ยวกับของกลางและหลักฐานในคดีป่าไม้	1 สร้างโรงเรือนเก็บไม้ของกลาง	หลัง	2	200,000.00
	รวม				9,045,800.00	
สน.จป.ที่ 6 สาขานครพนม	กิจกรรมเพิ่มศักยภาพการจัดการป่าไม้ด้านงานเพาะชำกล้าไม้	1 รถยนต์บรรทุกดีเซล ขนาด 2 ตัน 4 ล้อ	คัน	1	982,000.00	
		โครงการเพิ่มศักยภาพงานเพาะชำกล้าไม้	1 รถบรรทุก (ดีเซล) ขนาด 1 ตัน ขับเคลื่อน 4 ล้อ แบบมีช่องว่างลำหน้าถึงกันขับ	คัน	1	821,000.00
		กิจกรรมเพิ่มศักยภาพการจัดการงานป่าไม้	1 รถบรรทุก (ดีเซล) ขนาด 1 ตัน ขับเคลื่อน 4 ล้อ	คัน	1	1,489,000.00
		กิจกรรมพัฒนาศักยภาพการป้องกันรักษาป่า	2 รถโคจรขนาด 12 ที่นั่ง (ดีเซล)	คัน	1	1,214,000.00
		กิจกรรมพัฒนาศักยภาพการป้องกันรักษาป่า	3 รถบรรทุก (ดีเซล) ขนาด 1 ตัน ขับเคลื่อน 4 ล้อ แบบมีช่องว่างลำหน้าถึงกันขับ (CAB)	คัน	1	821,000.00
		กิจกรรมพัฒนาสวนสาธารณะ	1 ปรับปรุงอาคารบ้านพัก	หน่วย	4	2,459,300.00
		กิจกรรมดำเนินการเกี่ยวกับของกลางและหลักฐานในคดีป่าไม้	1 ซ่อมแซมอาคารศูนย์การเรียนรู้วนศาสตร์ชุมชน กรมป่าไม้	แห่ง	1	689,500.00
		กิจกรรมโครงการพัฒนาป่าไม้ต้นเนื่องมาจากพระราชดำริ	1 สร้างโรงเรือนเก็บไม้ของกลาง	หลัง	4	400,000.00
		กิจกรรมโครงการพัฒนาป่าไม้ต้นเนื่องมาจากพระราชดำริ	1 เครื่องปรับอากาศ แบบแยกถ่าน ชนิดตั้งพื้นหรือชนิดแขวน (มีระบบฟอกอากาศ) ขนาด 30000 ลิตร	เครื่อง	2	74,000.00
			รวม			
สน.จป.ที่ 7 สาขาอุบลราชธานี	กิจกรรมเพิ่มศักยภาพการจัดการป่าไม้ด้านงานเพาะชำกล้าไม้	1 รถบรรทุก (ดีเซล) ขนาด 1 ตัน ขับเคลื่อน 4 ล้อ แบบมีช่องว่างลำหน้าถึงกันขับ (CAB)	คัน	1	821,000.00	
		โครงการเพิ่มศักยภาพงานเพาะชำกล้าไม้	1 ปรับปรุงบ้านพักข้าราชการ 1-2 ต.ต.ท่าโพธิ์ท่าเตียน จังหวัดนครพนม	หลัง	1	49,000.00
		กิจกรรมพัฒนาศักยภาพการป้องกันรักษาป่า	1 ปรับปรุงอาคารบ้านพัก	หน่วย	1	97,000.00
	รวม				4,713,700.00	
สน.จป.ที่ 9 สาขาบุรีรัมย์	โครงการเพิ่มศักยภาพงานเพาะชำกล้าไม้	1 เรือนเพาะชำกล้าไม้ ขนาด 40 x 40 เมตร	หลัง	2	1,555,600.00	
		กิจกรรมพัฒนาศักยภาพการป้องกันรักษาป่า	1 ปรับปรุงสำนักงาน	หน่วย	5	372,600.00
		กิจกรรมดำเนินการเกี่ยวกับของกลางและหลักฐานในคดีป่าไม้	2 ปรับปรุงอาคารบ้านพัก	หน่วย	10	2,469,500.00
		กิจกรรมโครงการพัฒนาป่าไม้ต้นเนื่องมาจากพระราชดำริ	1 สร้างโรงเรือนเก็บไม้ของกลาง	หลัง	2	200,000.00
		กิจกรรมโครงการพัฒนาป่าไม้ต้นเนื่องมาจากพระราชดำริ	1 เครื่องมัลติมีเดียโปรเจกเตอร์ ขนาดไม่น้อยกว่า 3500 ANSI Lumens	เครื่อง	1	39,000.00
		กิจกรรมโครงการพัฒนาป่าไม้ต้นเนื่องมาจากพระราชดำริ	2 จอรับภาพ ชนิดแอลอีดี 16:9 ขนาด 200 นิ้ว	จอ	1	40,000.00
	รวม				4,065,200	
สน.จป.ที่ 10 สาขาเพชรบุรี	โครงการเพิ่มศักยภาพงานเพาะชำกล้าไม้	1 ปรับปรุงอาคารบ้านพัก	หน่วย	6	3,825,200.00	
		กิจกรรมดำเนินการเกี่ยวกับของกลางและหลักฐานในคดีป่าไม้	1 สร้างโรงเรือนเก็บไม้ของกลาง	หลัง	2	200,000.00
		กิจกรรมโครงการพัฒนาป่าไม้ต้นเนื่องมาจากพระราชดำริ	1 เครื่องปรับอากาศ แบบแยกถ่าน ชนิดตั้งพื้นหรือชนิดแขวน (มีระบบฟอกอากาศ) ขนาด 36000 ลิตร	เครื่อง	1	40,000.00
	รวม				5,083,900	
สน.จป.ที่ 12 สาขากระบี่	โครงการเพิ่มศักยภาพงานเพาะชำกล้าไม้	1 เรือนเพาะชำกล้าไม้ ขนาด 40 x 40 เมตร	หลัง	1	777,800.00	
		กิจกรรมเพิ่มศักยภาพการจัดการงานป่าไม้	1 รถโคจรขนาด 12 ที่นั่ง (ดีเซล)	คัน	1	1,214,000.00
		กิจกรรมพัฒนาศักยภาพการป้องกันรักษาป่า	2 ปรับปรุงศูนย์ฝึกอบรมการจัดการทรัพยากรป่าไม้ที่ 3 (เพชรบุรี)	แห่ง	1	338,700.00
		กิจกรรมพัฒนาศักยภาพการป้องกันรักษาป่า	3 ถังรีไซเคิลน้ำดื่มจากโครงการพระราชดำริ 3 (เพชรบุรี)	แห่ง	1	121,000.00
		กิจกรรมดำเนินการเกี่ยวกับของกลางและหลักฐานในคดีป่าไม้	1 ปรับปรุงอาคารบ้านพัก	หน่วย	3	2,253,400.00
		กิจกรรมโครงการพัฒนาป่าไม้ต้นเนื่องมาจากพระราชดำริ	1 สร้างโรงเรือนเก็บไม้ของกลาง	หลัง	3	300,000.00
	รวม				39,000.00	
สน.จป.ที่ 13 สาขาฉะเชิงเทรา	โครงการเพิ่มศักยภาพงานเพาะชำกล้าไม้	1 เครื่องมัลติมีเดียโปรเจกเตอร์ ขนาดไม่น้อยกว่า 3500 ANSI Lumens	เครื่อง	1	39,000.00	
		กิจกรรมโครงการพัฒนาป่าไม้ต้นเนื่องมาจากพระราชดำริ	2 จอรับภาพ ชนิดแอลอีดี 16:9 ขนาด 200 นิ้ว	จอ	1	40,000.00
		โครงการเพิ่มศักยภาพงานเพาะชำกล้าไม้	1 เรือนเพาะชำกล้าไม้ ขนาด 30 x 30 เมตร	หลัง	2	811,200.00
กิจกรรมพัฒนาศักยภาพการป้องกันรักษาป่า	1 ปรับปรุงสำนักงาน	หน่วย	4	737,000.00		
กิจกรรมบริหารจัดการงานวิจัย	2 ปรับปรุงอาคารบ้านพัก	หน่วย	4	2,866,000.00		
กิจกรรมดำเนินการเกี่ยวกับของกลางและหลักฐานในคดีป่าไม้	1 อาคารสำนักงานป่าไม้ ต.ส.อ. ชันเคียวพื้นที่ 1 ไร่ 140 ตร.ม.	หลัง	1	1,247,000.00		
	รวม				200,000.00	
สน.จป.ที่ 13 สาขาฉะเชิงเทรา	โครงการเพิ่มศักยภาพงานเพาะชำกล้าไม้	1 เครื่องมัลติมีเดียโปรเจกเตอร์ ขนาดไม่น้อยกว่า 3500 ANSI Lumens	เครื่อง	1	39,000.00	
		กิจกรรมพัฒนาศักยภาพการป้องกันรักษาป่า	2 จอรับภาพ ชนิดแอลอีดี 16:9 ขนาด 200 นิ้ว	จอ	1	40,000.00
		โครงการเพิ่มศักยภาพงานเพาะชำกล้าไม้	1 เรือนเพาะชำกล้าไม้ ขนาด 30 x 30 เมตร	หลัง	2	811,200.00
กิจกรรมพัฒนาศักยภาพการป้องกันรักษาป่า	1 ปรับปรุงสำนักงาน	หน่วย	9	836,100.00		
กิจกรรมดำเนินการเกี่ยวกับของกลางและหลักฐานในคดีป่าไม้	2 ปรับปรุงอาคารบ้านพัก	หน่วย	11	3,875,600.00		
	รวม				4,873,300.00	

หน่วยงานรับผิดชอบ	กิจกรรม/โครงการ	รายการ	จำนวนหน่วย	ปริมาณ	งบประมาณ
สำนักแผนงานและสารสนเทศ		รวม			20,774,600.00
	กิจกรรมพัฒนาระบบสารสนเทศสำนักงาน	1 โครงการเพิ่มประสิทธิภาพระบบงานคอมพิวเตอร์ กรมป่าไม้	โครงการ	1	4,000,000.00
		2 โครงการเพิ่มประสิทธิภาพระบบประชุมทางไกล (Video Conference) ส่วนกลางและส่วนภูมิภาค เพื่อส่งเสริมภารกิจของกรมป่าไม้	โครงการ	1	7,104,000.00
		3 โครงการจัดทำแผนที่และแนวเขตป่าไม้ในระบบภูมิสารสนเทศ	โครงการ	1	4,420,000.00
		4 โครงการปรับปรุงระบบเครือข่ายคอมพิวเตอร์	โครงการ	1	5,250,600.00
สำนักจัดการที่ดินป่าไม้		รวม			12,315,000.00
	โครงการพัฒนาเครื่องมือในการมีส่วนร่วม	1 รถบรรทุก (ดีเซล) ขนาด 1 ตัน ขับเคลื่อน 4 ล้อ แบบมีห้องวางด้านถึงคนขับ (CAB)	คัน	5	4,105,000.00
	กิจกรรมพัฒนาศึกษาภาคการจัดการที่ดินป่าไม้	1 รถบรรทุก (ดีเซล) ขนาด 1 ตัน ขับเคลื่อน 4 ล้อ แบบมีห้องวางด้านถึงคนขับ (CAB)	คัน	7	5,747,000.00
	กิจกรรมจัดการพื้นที่แนวเขตป่า	1 รถบรรทุก (ดีเซล) ขนาด 1 ตัน ขับเคลื่อน 4 ล้อ แบบมีห้องวางด้านถึงคนขับ (CAB)	คัน	3	2,463,000.00
สำนักวิจัยและพัฒนาการป่าไม้		รวม			8,835,000.00
	กิจกรรมอนุรักษ์และพัฒนาล้านความหลากหลายทางชีวภาพ	1 กล้องถ่ายภาพนิ่งระบบดิจิทัล (DSLR) ความละเอียดไม่ต่ำกว่า 20.20 ล้านพิกเซล	กล้อง	2	130,000.00
		2 กล้องถ่ายภาพนิ่งระบบดิจิทัล ความละเอียดไม่ต่ำกว่า 16 ล้านพิกเซล	กล้อง	5	45,000.00
		3 เสนอมาตรฐานใช้กับกล้องดิจิทัล (DSLR) ระยะโฟกัส 24-70 มิลลิเมตร ฐรับแสง f4	เลนส์	2	90,000.00
		4 เสนอมาตรฐานใช้กับกล้องดิจิทัล (DSLR) ระยะโฟกัส 24-105 มิลลิเมตร ฐรับแสง f4	เลนส์	1	30,000.00
		5 เสนอมาตรฐานใช้กับกล้องดิจิทัล (DSLR) ระยะโฟกัส 18-200 มิลลิเมตร ฐรับแสง f3.5-5.6	เลนส์	3	60,000.00
		6 เครื่องวัดระยะทางด้วยเลเซอร์ (Laser Rangefinder)	เครื่อง	3	80,300.00
		7 เครื่องปรับอากาศ แบบแยกตัว ชนิดตั้งพื้นหรือชนิดแขวน (มีระบบฟอกอากาศ) ขนาด 24000 บีทียู	เครื่อง	3	90,000.00
	กิจกรรมพัฒนาเทคโนโลยีของคอมพิวเตอร์	1 รถบรรทุก (ดีเซล) ขนาด 1 ตัน ขับเคลื่อน 4 ล้อ แบบมีห้องวางด้านถึงคนขับ (CAB)	คัน	1	821,000.00
		2 กล้องถ่ายภาพนิ่งระบบดิจิทัล (DSLR) หรือเลนส์ มีความสามารถในการถ่ายภาพชัด Full HD 1080/60p	กล้อง	1	89,900.00
		3 ชุด ไมโครโฟนไร้สายแบบหนีบคอ สายรับคลื่นคลื่นวิทยุ Wireless Microphone แบบวินเทจใช้ได้ทั้งทางเดียว	ชุด	2	50,000.00
		4 เครื่องมัลติมีเดียโปรเจกเตอร์ ระดับ XGA ขนาดไม่น้อยกว่า 3,500 ANSI Lumens	กล้อง	4	156,000.00
		5 เครื่องเจาะสังกะสี	เครื่อง	1	64,200.00
		6 เครื่องเลื่อยสายพาน ขนาดเส้นผ่าศูนย์กลาง 36 นิ้ว	เครื่อง	1	706,200.00
		7 เครื่องเลื่อยสายพาน ขนาดเส้นผ่าศูนย์กลางรวมเครื่อง 32 นิ้ว	เครื่อง	1	395,900.00
		8 เครื่องเลื่อยสายพาน ขนาดเส้นผ่าศูนย์กลาง 12 นิ้ว	เครื่อง	1	42,800.00
	กิจกรรมบริหารจัดการงานวิจัย	1 รถบรรทุก (ดีเซล) ขนาด 1 ตัน ขับเคลื่อน 4 ล้อ แบบมีห้องวางด้านถึงคนขับ (CAB)	คัน	2	1,642,000.00
		2 เครื่องปรับอากาศ แบบแยกตัว ชนิดตั้งพื้นหรือชนิดแขวน (มีระบบฟอกอากาศ) ขนาด 24000 บีทียู	เครื่อง	3	90,000.00
		3 เครื่องมัลติมีเดียโปรเจกเตอร์ ระดับ XGA ขนาด 2,500 ANSI Lumens	เครื่อง	1	24,000.00
		4 เครื่องมัลติมีเดียโปรเจกเตอร์ ระดับ XGA ขนาด 3,000 ANSI Lumens	เครื่อง	1	33,000.00
		5 เครื่องวัดความสูงของต้นไม้ (HAGA)	เครื่อง	5	317,500.00
		6 เครื่องมือทางเทคนิคด้วยสัญญาณดาวเทียมแบบพกพา (GPS)	เครื่อง	1	25,000.00
		7 เครื่องอัดขึ้นรูปผลิตภัณฑ์กระดาษ	เครื่อง	1	200,000.00
		8 เครื่องอัดเชื้อเพลิง	เครื่อง	1	155,200.00
		9 เครื่องอัดดินแห้ง	เครื่อง	1	31,000.00
	10 เครื่องบดขี้สับ	เครื่อง	1	33,000.00	
	11 เครื่องผสมดิน	เครื่อง	1	31,000.00	
	12 เครื่องสูบลมใบพัด ขนาด 0.5-1 คิว/ชม. (ดีเซลเครื่องยนต์)	เครื่อง	1	181,900.00	
	13 ตู้อบความร้อนไฟฟ้า (oven) ขนาดบรรจุ 108 ลิตร	เครื่อง	1	105,000.00	
	14 ตู้อบความร้อนไฟฟ้า (oven) ขนาดบรรจุ 256 ลิตร	เครื่อง	1	160,000.00	
	15 เครื่องขึ้นรูปแผ่นกระดาษรูปวงกลม แบบกึ่งอัตโนมัติ รุ่น M-300	เครื่อง	1	1,444,500.00	
	16 เครื่องสูบน้ำ แบบหยดใจง มอเตอร์ไฟฟ้า สูบน้ำได้ 450 ลิตรต่อนาที	เครื่อง	2	22,000.00	
	17 เครื่องสูบน้ำ แบบหยดใจง เครื่องยนต์ดีเซล สูบน้ำได้ 1,750 ลิตรต่อนาที	เครื่อง	1	45,000.00	
	18 รถพ่วงแทรกเตอร์ ขนาดไม่น้อยกว่า 85 แรงม้า หรือไม่น้อยกว่า 60 กิโลวัตต์และพ่วงพุ่มไม้	คัน	1	1,234,000.00	
	19 เครื่องรีดไม้	เครื่อง	1	25,000.00	
	20 เลื่อยจักรขอ	เครื่อง	1	9,600.00	
	21 เครื่องเลื่อยสายพาน ขนาดเส้นผ่าศูนย์กลาง 4 นิ้ว	เครื่อง	1	13,200.00	
	22 กบไฟฟ้า	เครื่อง	1	11,800.00	
	23 เครื่องใส่ไม้	เครื่อง	1	60,000.00	
	24 เครื่องถูพื้นไม้	เครื่อง	1	30,000.00	
	25 เครื่องทำหินไม้ด้วยระบบกลั่นเนื้อ	เครื่อง	1	60,000.00	
สำนักส่งเสริมการปลูกป่า		รวม			3,204,500.00
	กิจกรรมเพิ่มศักยภาพการปลูกป่าไม้ด้านงานเพาะชำกล้าไม้	1 รถยนต์บรรทุกดีเซล ขนาด 2 ตัน 4 ล้อ	คัน	1	982,000.00
	กิจกรรมส่งเสริมและพัฒนากิจการปลูกไม้เศรษฐกิจ	1 กล้องถ่ายภาพนิ่งระบบดิจิทัลความละเอียดไม่ต่ำกว่า 16 ล้านพิกเซล	กล้อง	27	243,000.00
	กิจกรรมส่งเสริมและพัฒนากิจการปลูกไม้เศรษฐกิจ	1 เครื่องมือทางเทคนิคด้วยสัญญาณดาวเทียมแบบพกพา แบบบันทึกข้อมูลตำแหน่งพิกัด (Waypoint) ใ้ไม่น้อยกว่า 2,000 จุด	เครื่อง	27	337,500.00
	กิจกรรมบำรุงรักษาป่า	1 รถบรรทุก (ดีเซล) ขนาด 1 ตัน ขับเคลื่อน 4 ล้อ แบบมีห้องวางด้านถึงคนขับ (CAB)	คัน	2	1,642,000.00
สำนักจัดการป่าชุมชน		รวม			2,571,000.00
	กิจกรรมส่งเสริมจัดการป่าชุมชน	1 เครื่องมือทางเทคนิคด้วยสัญญาณดาวเทียมแบบพกพา แบบบันทึกข้อมูลตำแหน่งพิกัด (Waypoint) ใ้ไม่น้อยกว่า 2,000 จุด	เครื่อง	140	1,750,000.00
	กิจกรรมพัฒนาบุคลากรป่าชุมชน	1 รถบรรทุก (ดีเซล) ขนาด 1 ตัน ขับเคลื่อน 4 ล้อ แบบมีห้องวางด้านถึงคนขับ (CAB)	คัน	1	821,000.00
สำนักบริหารกลาง		รวม			27,457,000.00
	กิจกรรมเพิ่มศักยภาพการจัดการป่าไม้ด้านการป้องกันรักษาป่า	1 รถยนต์บรรทุกดีเซล ขนาด 2 ตัน 4 ล้อ	คัน	10	9,820,000.00
	กิจกรรมป้องกันไฟป่าและควบคุมหมอกควัน	1 รถยนต์บรรทุกดีเซล ขนาด 2 ตัน 4 ล้อ	คัน	2	1,964,000.00
	กิจกรรมพัฒนาศึกษาภาคการป้องกันรักษาป่า	1 รถบรรทุก (ดีเซล) ขนาด 1 ตัน ขับเคลื่อน 4 ล้อ แบบมีห้องวางด้านถึงคนขับ (CAB)	คัน	13	10,673,000.00
		2 รถบรรทุกนำดินพูนแบบถนนกบประสมสำหรับความสูงไม่น้อยกว่า 4,000 ลิตร	คัน	2	5,000,000.00

หน่วยงานรับผิดชอบ	กิจกรรมโครงการ	รายการ	จำนวนนับ	ปีรวม	งบประมาณ แสน
สำนักป้องกันรักษาป่าและควบคุม ไฟป่า		รวม			14,840,300.00
	กิจกรรมเพิ่มประสิทธิภาพการป้องกันรักษาป่า	1 ระบบปฏิบัติการค้นหาพื้นที่บุกรุกด้วยโปรแกรมคอมพิวเตอร์	ระบบ	1	11,800,300.00
	กิจกรรมพัฒนาทักษะการป้องกันรักษาป่า	1 เครื่องมือหาพิกัดดาวเทียม GPS	เครื่อง	50	1,250,000.00
		2 เครื่องรับ-ส่งวิทยุ ระบบ VHF/FM ชนิดเคลื่อนที่ 25 วัตต์ / วิทยุสื่อสารเคลื่อนที่ ขนาด 25 วัตต์ หรือสมมูล อากาศ	เครื่อง	20	390,000.00
	3 เครื่องรับ-ส่งวิทยุ ระบบ VHF/FM ชนิดมือถือ 5 วัตต์ / วิทยุมือถือติดคัมแล้ว ขนาด 5 วัตต์	เครื่อง	120	900,000.00	
กิจกรรมป้องกันไฟป่าและควบคุมหมอกควัน	1 เครื่องมือหาพิกัดดาวเทียม GPS	เครื่อง	20	500,000.00	
สำนักโครงการพระราชดำริและ กิจการพิเศษ		รวม			7,850,000.00
	กิจกรรมโครงการพัฒนาป่าไม้ขึ้นเนื่องมาจากพระราชดำริ	1 รถบรรทุก (ดีเซล) ขนาด 1 คัน ขับเคลื่อน 4 ล้อ แบบมีห้องวางค้ำหลังคนขับ (CAB)	คัน	4	3,284,000.00
		2 รถบรรทุก (ดีเซล) ขนาด 1 คัน แบบมีห้องวางค้ำหลังคนขับ (CAB) ทดักควาไต่เบอร์กลาส หรืออุปกรณ์ ลดแรงสั่นสะเทือนของรถบรรทุก	คัน	5	4,250,000.00
		3 เครื่องรับส่งวิทยุ ระบบ VHF/FM ชนิดมือถือ 5 วัตต์	เครื่อง	20	150,000.00
		4 เครื่องรับส่งวิทยุ ระบบ VHF/FM ชนิดประจำที่ 40 วัตต์	เครื่อง	5	70,000.00
	5 เครื่องปรับอากาศ แบบแยกส่วน ชนิดตั้งพื้นหรือชนิดแขวน (นิเวศมิตรต่ออากาศ) ขนาด 40000 บีทียู	เครื่อง	2	96,000.00	
สำนักบริหารงานป่าไม้		รวม			2,463,000.00
กิจกรรมเพิ่มประสิทธิภาพตรวจสอบ ควบคุมและบริการป่าไม้และ ของป่าไม้ในพื้นที่เขตเศรษฐกิจพิเศษ	1 รถบรรทุก (ดีเซล) ขนาด 1 คัน ขับเคลื่อน 4 ล้อ แบบมีห้องวางค้ำหลังคนขับ (CAB)	คัน	3	2,463,000.00	
สำนักกฎหมาย		รวม			821,000.00
	กิจกรรมเพิ่มศักยภาพการจัดการงานป่าไม้	1 รถบรรทุก (ดีเซล) ขนาด 1 คัน ขับเคลื่อน 4 ล้อ แบบมีห้องวางค้ำหลังคนขับ (CAB)	คัน	1	821,000.00
กลุ่มพัฒนาระบบบริหาร		รวม			784,000.00
	กิจกรรมเพิ่มศักยภาพการจัดการงานป่าไม้	1 รถยนต์นั่งส่วนบุคคล ปริมาตรกระบอกสูบ ไม่เกิน 1,600 ซีซี	คัน	1	784,000.00

หมายเหตุ สามารถดูข้อมูลเพิ่มเติมได้ที่ [WWW.FOREST.GO.TH/BP](http://WWW.FOREST.GO.TH/BP)

สรุปแผนงาน กิจกรรม โครงการ ประจำปีงบประมาณ พ.ศ. 2560

รวมงบประมาณทั้งสิ้น 10 แผนงาน

1. แผนงานบุคลากรภาครัฐ
1.) แผนงานรองบุคลากรภาครัฐอนุรักษ์ ฟื้นฟู และป้องกันทรัพยากรธรรมชาติ
1.1) รายการค่าใช้จ่ายบุคลากรภาครัฐอนุรักษ์ ฟื้นฟู และป้องกันทรัพยากรธรรมชาติ
(1.) กิจกรรมหลักบุคลากรภาครัฐกรมป่าไม้
(1.1) กิจกรรมบุคลากรภาครัฐกรมป่าไม้
2. แผนงานพื้นฐาน
2.1 แผนงานพื้นฐานด้านการจัดการน้ำและสร้างการเติบโตบนคุณภาพชีวิตที่เป็นมิตรกับสิ่งแวดล้อมอย่างยั่งยืน
1.) แผนงานรองอนุรักษ์ ฟื้นฟู และป้องกันทรัพยากรธรรมชาติ
1.1) ผลผลิต พื้นที่ป่าไม้ได้รับการบริหารจัดการ
(1.) กิจกรรมหลักป้องกันรักษาป่า
(1.1) กิจกรรมดูแลรักษาและจัดเก็บไม้ของกลางป่าสาธารณะ
(1.2) กิจกรรมป้องกันและปราบปรามการบุกรุกทำลายทรัพยากรป่าไม้
(2.) กิจกรรมหลักจัดการที่ดินป่าไม้
(2.1) กิจกรรมจัดการที่ดินป่าไม้
(2.2) กิจกรรมจัดการแนวเขตป่าสงวนแห่งชาติ
(3.) กิจกรรมหลักส่งเสริมการปลูกไม้เศรษฐกิจและเพิ่มพื้นที่สีเขียว
(3.1) กิจกรรมโครงการส่งเสริมการปลูกต้นไม้เพื่อเศรษฐกิจ สังคม สิ่งแวดล้อม
(3.2) กิจกรรมส่งเสริมและพัฒนาการปลูกไม้เศรษฐกิจ
(3.3) กิจกรรมเสริมสร้างความเข้มแข็งของเครือข่ายเกษตรกรอาชีพปลูกสวนป่า
(3.4) กิจกรรมพัฒนาป่าชุมชนเมืองเพื่อลดสภาวะโลกร้อน
(4.) กิจกรรมหลักฟื้นฟูป่าไม้
(4.1) กิจกรรมปลูกป่า
(4.2) กิจกรรมบำรุงรักษาป่า
- กิจกรรมบำรุงรักษาป่า
- กิจกรรมจัดการพื้นที่แนวเขตป่า
(4.3) กิจกรรมเพาะชำกล้าไม้เพื่อเพิ่มพื้นที่สีเขียว
(4.4) โครงการเพิ่มศักยภาพงานเพาะชำกล้าไม้
(5.) กิจกรรมหลักส่งเสริมและพัฒนาการป่าไม้
(5.1) กิจกรรมพัฒนาป่าไม้ร่วมกับองค์กรและเครือข่ายแบบบูรณาการ
(5.2) กิจกรรมพัฒนาวนศาสตร์ชุมชน
(5.3) โครงการอนุรักษ์พันธุกรรมพืชอันเนื่องมาจากพระราชดำริ สมเด็จพระเทพรัตนราชสุดาฯ สยามบรมราชกุมารี
(5.4) กิจกรรมโครงการพัฒนาป่าไม้อันเนื่องมาจากพระราชดำริ
(5.5) กิจกรรมส่งเสริมและพัฒนาพันธุ์ไม้ป่าดิบชื้นเป็นพืชเศรษฐกิจ จังหวัดยะลา
(5.6) กิจกรรมโครงการหมู่บ้านรักษ้ำป่าชุ่มน้ำทะเลสาบสงขลา (หมู่บ้านสีเขียว)
(5.7) กิจกรรมโครงการส่งเสริมการเรียนรู้เพื่อการอนุรักษ์และฟื้นฟูสิ่งแวดล้อมอันเนื่องมาจากพระราชดำริ อำเภอแม่สอด จังหวัดตาก
(5.8) โครงการปิดทองหลังพระสืบสานแนวพระราชดำริ

รวมงบประมาณทั้งสิ้น 10 แผนงาน

(6.) กิจกรรมหลักบริหารจัดการงานป่าไม้

- (6.1) กิจกรรมอำนวยการงานบริหารกลาง
- (6.2) กิจกรรมอำนวยการงานประชาสัมพันธ์
- (6.3) กิจกรรมอำนวยการงานแผนงานและสารสนเทศ
- (6.4) กิจกรรมอำนวยการงานตรวจสอบภายใน
- (6.5) กิจกรรมส่งเสริมงานด้านต่างประเทศ
- (6.6) กิจกรรมการบริการประชาชน
- (6.7) กิจกรรมพัฒนาคุณภาพการปฏิบัติงานราชการ
- (6.8) กิจกรรมบริหารจัดการงานนิติการ
- (6.9) โครงการจัดการป่าสงวนแห่งชาติ
- (6.10) กิจกรรมเพิ่มศักยภาพการจัดการงานป่าไม้
- (6.11) กิจกรรมป้องกันปราบปรามการทุจริตและประพฤติมิชอบในภาครัฐ

(7.) กิจกรรมหลักบริการงานป่าไม้

- (7.1) กิจกรรมบริการด้านการอนุญาต
- (7.2) กิจกรรมดำเนินการตามพระราชบัญญัติลื้อยโซ้ยนต์ พ.ศ. 2545
- (7.3) กิจกรรมตรวจสอบ ควบคุมและบริการนำไม้หรือของป่าเคลื่อนที่
- (7.4) กิจกรรมตรวจสอบรับรองคุณภาพผลิตภัณฑ์ป่าไม้และตรวจพิสูจน์ไม้

(8.) กิจกรรมหลักพัฒนาฐานข้อมูลและระบบสารสนเทศป่าไม้

- (8.1) กิจกรรมพัฒนาระบบเทคโนโลยีสารสนเทศ
- (8.2) กิจกรรมจัดทำฐานข้อมูลความหลากหลายทางชีวภาพ

2.2 แผนงานพื้นฐานด้านการสร้างความสามารถในการแข่งขันของประเทศ

2.) แผนงานรองส่งเสริมการวิจัยและพัฒนา

2.1) ผลผลิต บริหารจัดการและพัฒนางานวิจัย

(1.) กิจกรรมหลักบริหารจัดการและพัฒนางานวิจัย

- (1.1) กิจกรรมบริหารจัดการงานวิจัย
- (1.2) กิจกรรมพัฒนาและถ่ายทอดองค์ความรู้

3. แผนงานยุทธศาสตร์

3.1 แผนงานบูรณาการพัฒนาพื้นที่เขตเศรษฐกิจพิเศษ

1.) โครงการเพิ่มประสิทธิภาพการตรวจสอบ ควบคุมและบริการนำเข้าไม้และของป่าเคลื่อนที่ ในพื้นที่เขตเศรษฐกิจพิเศษ

- (1.) กิจกรรมเพิ่มประสิทธิภาพการตรวจสอบ ควบคุมและบริการนำเข้าไม้และของป่าเคลื่อนที่ ในพื้นที่เขตเศรษฐกิจพิเศษ

3.2 แผนงานบูรณาการส่งเสริมการวิจัยและพัฒนา

1.) โครงการวิจัยและพัฒนางานป่าไม้

- (1.) กิจกรรมวิจัยพื้นฐาน
- (2.) กิจกรรมวิจัยประยุกต์
- (3.) กิจกรรมวิจัยและพัฒนา

รวมงบประมาณทั้งสิ้น 10 แผนงาน

3.3 แผนงานบูรณาการจัดการปัญหาที่ดินทำกิน

1.) โครงการจัดที่ดินให้ประชาชนผู้ด้อยโอกาสอย่างทั่วถึงและเป็นธรรม

(1.) โครงการสำรวจ ตรวจสอบ จัดทำข้อมูลที่ดินและแผนที่ขอบเขตที่ดินในพื้นที่ป่าไม้ถาวร

(2.) โครงการสำรวจ ตรวจสอบ จัดทำข้อมูลที่ดินและแผนที่ขอบเขตที่ดินในพื้นที่ป่าสงวนแห่งชาติ และการบริการด้านการอนุญาตในพื้นที่ป่าสงวนแห่งชาติ

2.) โครงการจัดที่ดินให้ประชาชนผู้ด้อยโอกาสอย่างทั่วถึงและเป็นธรรม

(1.) โครงการจัดระเบียบเพื่อจัดที่ดินทำกินให้ชุมชนในพื้นที่ป่าสงวนแห่งชาติ

(2.) โครงการติดตามการปฏิบัติตามเงื่อนไขการอนุญาตและตรวจติดตามการใช้ประโยชน์ที่ดินของราษฎรที่ได้รับอนุญาต

3.4 แผนงานบูรณาการบริหารจัดการทรัพยากรน้ำ

1.) โครงการปลูกป่าเพื่อฟื้นฟูป่าระบบนิเวศน์

(1.) กิจกรรมโครงการฟื้นฟูป่าระบบนิเวศน์ในพื้นที่ป่าสงวนแห่งชาติ

3.5 แผนงานยุทธศาสตร์พัฒนาความร่วมมือด้านต่างประเทศ สร้างและรักษาผลประโยชน์ชาติ

1.) โครงการความร่วมมือการจัดการทรัพยากรธรรมชาติและสิ่งแวดล้อมเพื่อเชื่อมโยงภูมิภาคและเศรษฐกิจโลก

(1.) กิจกรรมเก็บรวบรวมข้อมูล ไม้ สัตว์ป่า ไม้ เพื่อสนับสนุนการรับรองถิ่นกำเนิด Rules of Origin (ROO) ตามกฎ AEC

(2.) กิจกรรมตรวจสอบและออกหนังสือรับรอง ไม้ ผลิตภัณฑ์ไม้ และถ่านไม้ เพื่อส่งออกไปนอกราชอาณาจักร

3.6 แผนงานยุทธศาสตร์จัดการผลกระทบจากการเปลี่ยนแปลงสภาวะภูมิอากาศ และภัยพิบัติ

1.) โครงการบริหารจัดการทรัพยากรธรรมชาติและสิ่งแวดล้อมเพื่อรองรับการเปลี่ยนแปลงสภาวะภูมิอากาศ

(1.) กิจกรรมป้องกันไฟป่าและควบคุมหมอกควัน

3.7 แผนงานยุทธศาสตร์อนุรักษ์ ป่าไม้ และป้องกันทรัพยากรธรรมชาติ

1.) โครงการปกป้องผืนป่าและร่วมพัฒนาป่าไม้ให้ยั่งยืน

(1.) กิจกรรมหลักเพิ่มประสิทธิภาพการป้องกันรักษาป่า

(1.1) กิจกรรมเพิ่มประสิทธิภาพการป้องกันรักษาป่า

(1.2) กิจกรรมพัฒนาศักยภาพการป้องกันรักษาป่า

- กิจกรรมพัฒนาศักยภาพการป้องกันรักษาป่า

- กิจกรรมพัฒนาศักยภาพการจัดการที่ดินป่าไม้

(1.3) กิจกรรมเพิ่มประสิทธิภาพการป้องกันไฟป่า

(2.) กิจกรรมหลักเพิ่มศักยภาพการป้องกันไฟพายุและไฟมีค่า

(2.1) กิจกรรมดำเนินการเกี่ยวกับไม้ของกลางและหลักฐานในคดีป่าไม้

(2.2) กิจกรรมเพาะชำกล้าไม้พายุและไม้มีค่าในสกุลเพื่อการอนุรักษ์

(3.) กิจกรรมหลักอนุรักษ์ทรัพยากรธรรมชาติอย่างมีส่วนร่วม

(3.1) กิจกรรมราษฎรอาสาสมัครพิทักษ์ป่า (รสทป.)

(3.2) กิจกรรมพัฒนาศักยภาพบุคลากร

(3.3) กิจกรรมประชาสัมพันธ์ป้องกันและปราบปรามการบุกรุกทำลายทรัพยากรป่าไม้

(3.4) โครงการครูป่าไม้ด้านการฟื้นฟูป่า

รวมงบประมาณทั้งสิ้น 10 แผนงาน

(4.) กิจกรรมหลักฟื้นฟูและดูแลรักษาทรัพยากรธรรมชาติ
(4.1) กิจกรรมส่งเสริมการจัดการป่าชุมชน
(4.2) โครงการป่าเศรษฐกิจชุมชน
(4.3) โครงการส่งเสริมการปลูกต้นไม้ เพื่อเพิ่มพื้นที่ป่าเศรษฐกิจ
(4.4) กิจกรรมโครงการส่งเสริมการปลูกต้นไม้เพื่อเศรษฐกิจ สังคม ถึงแวดล้อม ระยะที่ 2
(4.5) โครงการส่งเสริมการปลูกไม้เศรษฐกิจในพื้นที่ปลูกไม้ยางพาราและพื้นที่เกษตรกรรม
(4.6) โครงการเพาะชำกล้าไม้เพื่อฟื้นฟูสภาพเขาสูงชันที่เสื่อมโทรมกลับคืนสู่สภาพป่าธรรมชาติ
(4.7) กิจกรรมปลูกป่าในพื้นที่โครงการฟื้นฟูป่าตามมาตรา 25 พระราชบัญญัติป่าสงวนแห่งชาติ พ.ศ. 2507 และพื้นที่ที่ถูกบุกรุก
(4.8) กิจกรรมโครงการสร้างป่าสร้างรายได้
(4.9) โครงการจัดการทรัพยากรป่าไม้เพื่อสนับสนุนโครงการหลวง
(5.) กิจกรรมหลักปรับปรุง เครื่องมือ และกลไก ในการบริหารจัดการทรัพยากรธรรมชาติ
(5.1) กิจกรรมจัดทำแผนที่และแนวเขตป่าไม้ในระบบภูมิสารสนเทศ
(5.2) กิจกรรมสำรวจและวิเคราะห์ทรัพยากรป่าไม้
(5.3) โครงการถ่ายทอดและรับรองแนวเขตป่าสงวนแห่งชาติลงในระวางแผนที่มาตราส่วน 1:4,000
(5.4) กิจกรรมเพิ่มศักยภาพการจัดการป่าไม้
- กิจกรรมเพิ่มศักยภาพการจัดการป่าไม้ด้านการป้องกันรักษาป่า
- กิจกรรมเพิ่มศักยภาพการจัดการป่าไม้ด้านงานเพาะชำกล้าไม้
(5.5) โครงการพัฒนาเครื่องมือในการจัดการป่าไม้
(5.6) กิจกรรมพัฒนาระบบสารสนเทศป่าไม้

หมายเหตุ \* ยุทธศาสตร์ต่อเนื่อง

\*\* ยุทธศาสตร์ใหม่