



**ด่วนที่สุด**

## บันทึกข้อความ

ส่วนราชการ สำนักงานจัดการทรัพยากรป่าไม้ที่ ๕ (สระบุรี) ส่วนส่งเสริมการปลูกป่า โทร. ๐ ๓๖๓๔ ๗๔๔๘ ต่อ ๑๐๒  
ที่ ทส.๑๖๑๘.๕/ว ๒๕๓๘ วันที่ ๗ มิถุนายน ๒๕๖๙

เรื่อง แนวทางการบันทึกค่าพิกัดแปลงเกษตรกรที่เข้าร่วมโครงการส่งเสริมการปลูกไม้เศรษฐกิจเพิ่มเติม

เรียน ผู้อำนวยการศูนย์ป่าไม้พระนครศรีอยุธยา  
ผู้อำนวยการศูนย์ป่าไม้ลพบุรี

สำนักงานจัดการทรัพยากรป่าไม้ที่ ๕ (สระบุรี) ขอส่งสำเนาหนังสือสำนักเศรษฐกิจการป่าไม้  
ด่วนที่สุด ที่ ทส.๑๖๐๗.๓/๖๔๘๗ ลงวันที่ ๑๗ พฤษภาคม ๒๕๖๙ เรื่อง แนวทางการบันทึกค่าพิกัดแปลง  
เกษตรกรที่เข้าร่วมโครงการส่งเสริมการปลูกไม้เศรษฐกิจเพิ่มเติม มาเพื่อทราบและใช้ประกอบการปฏิบัติงาน  
ต่อไป

(นายวุฒิชัย โสมวิภาต)

ผู้อำนวยการสำนักงานจัดการทรัพยากรป่าไม้ที่ ๕ (สระบุรี)



ด่วนที่สุด

# บันทึกข้อความ

หมายเลข 3647  
 วันที่ ๕ มิ.ย. ๒๕๖๙  
 หน้า

ฝ่ายปลูกป่า  
 เลขที่รับ 184  
 วันที่ 26 พ.ค. 2569  
 เวลา

สจป.ที่ ๕ (สระบุรี)  
 เลขที่ 8166  
 วันที่ 25 พ.ค. 2569  
 เวลา 12.44

ส่วนราชการ สำนักเศรษฐกิจการป่าไม้ ส่วนส่งเสริมการปลูกไม้เศรษฐกิจ โทร. ๐ ๒๕๖๑ ๔๑๒๒ ต่อ ๕๑๒๒  
 ที่ ทส.๑๖๑๓.๓/ ๖๙๘๗ วันที่ ๑๙ พฤษภาคม ๒๕๖๙

ฝ่ายปลูกป่า  
 เลขที่รับ 894  
 วันที่ 26 พ.ค. 69  
 เวลาเพิ่มเติม 09.44

เรื่อง แนวทางการบันทึกค่าพิกัดแปลงเกษตรกรที่เข้าร่วมโครงการส่งเสริมการปลูกไม้เศรษฐกิจเพิ่มเติม

เรียน ผู้อำนวยการสำนักจัดการทรัพยากรป่าไม้ที่ ๑ - ๑๓  
 ผู้อำนวยการสำนักจัดการทรัพยากรป่าไม้สาขาทุกสาขา

ตามหนังสือสำนักเศรษฐกิจการป่าไม้ ด่วนที่สุด ที่ ทส.๑๖๑๓.๓/๑๒๗๙๘ ลงวันที่ ๒๒ ตุลาคม ๒๕๖๘ เรื่อง แนวทางปฏิบัติกิจกรรม/โครงการ ของส่วนส่งเสริมการปลูกไม้เศรษฐกิจ สำนักเศรษฐกิจการป่าไม้ ได้แจ้งการจัดสรรงบประมาณและจัดส่งแนวทางในการปฏิบัติงาน โดยการบันทึกค่าพิกัดแปลงปลูกของเกษตรกรที่เข้าร่วมโครงการส่งเสริมการปลูกไม้เศรษฐกิจทุกโครงการ กำหนดให้เจ้าหน้าที่ดำเนินการบันทึกค่าพิกัดแปลงปลูกของผู้เข้าร่วมโครงการในกรณีที่ปลูกเป็นแปลงให้บันทึกค่าพิกัดแปลงทุกมุมให้ครบถ้วน และในกรณีที่ปลูกไม่เป็นแปลงให้บันทึกค่าพิกัดบริเวณจุดกึ่งกลางพื้นที่ปลูก นั้น (เอกสารแนบ ๑)

สำนักเศรษฐกิจการป่าไม้พิจารณาแล้ว เพื่อให้การจัดทำข้อมูลพื้นที่ป่าเศรษฐกิจครบถ้วนสมบูรณ์ มีขอบเขตที่ชัดเจน และสามารถนำข้อมูลมาใช้ประโยชน์ได้อย่างมีประสิทธิภาพยิ่งขึ้น เพื่อให้สามารถคำนวณพื้นที่ ตรวจสอบตำแหน่ง รวมถึงสามารถนำข้อมูลไปใช้ในระบบแผนที่สารสนเทศภูมิศาสตร์ (GIS) และการตรวจสอบสิทธิ์พื้นที่ทางการเกษตรต่อไปได้ จึงได้จัดทำแนวทางการบันทึกค่าพิกัดแปลงเกษตรกรที่เข้าร่วมโครงการส่งเสริมการปลูกไม้เศรษฐกิจเพิ่มเติม ดังนี้

๑. กรณีปลูกไม้เศรษฐกิจเป็นแปลง บันทึกค่าพิกัดให้ครบทุกมุมหรือจุดเปลี่ยนแนวเขตของแปลงเชื่อมต่อแต่ละจุดเป็นรูปปิดล้อมพื้นที่
๒. กรณีปลูกไม้เศรษฐกิจเฉพาะบริเวณขอบแปลงหรือเป็นแถว บันทึกค่าพิกัดให้ดำเนินการเก็บข้อมูลตามแนวพื้นที่ที่มีการเพาะปลูกจริง โดยกำหนดจุดเริ่มต้นเพื่อบันทึกค่าพิกัดตามแนวขอบเขต จากนั้นเชื่อมต่อจุดพิกัดเป็นรูปปิดล้อมพื้นที่

รายละเอียดตาม QR Code ท้ายหนังสือฉบับนี้ หากมีข้อสงสัย สามารถติดต่อสอบถามเพิ่มเติมได้ที่ นายันทวุฒิ สุนทรวิทย์ นักวิชาการป่าไม้ชำนาญการ เบอร์โทรศัพท์ ๐๙๒-๔๗๘-๙๐๕๖

จึงเรียนมาเพื่อโปรดทราบและพิจารณา

- ฝ่ายบริหารทั่วไป
- ฝ่ายผลิตกล้าไม้
- ฝ่ายปลูกป่า
- ฝ่ายวิจัยและพัฒนาการป่าไม้



แนวทางการบันทึกค่าพิกัดแปลงเกษตรกร  
 ที่เข้าร่วมโครงการส่งเสริมฯ เพิ่มเติม

*(Handwritten signature)*

(นายริเชียร จันจ่ารุ่ง)  
 นักวิชาการป่าไม้ปฏิบัติการ

*(Handwritten signature)*

(นายฉัฐภัสส์ นิลพฤกษ์)  
 เจ้าพนักงานป่าไม้อาวุโส

รักษาการในตำแหน่งผู้อำนวยการสำนักเศรษฐกิจการป่าไม้

- ส่วนอำนาจการ
- ส่วนจัดการที่ดินป่าไม้
- ส่วนจัดการป่าชุมชน
- ส่วนป้องกันรักษาป่าและควบคุมไฟป่า
- ส่วนส่งเสริมการปลูกป่า
- ส่วนโครงการพระราชดำริฯ
- ส่วนการอนุญาต

"No Gift Policy ทส.โปร่งใสและเป็นธรรม"

(ว่าที่ ร.ต.หญิง เจณิสตา พรหมพันธุ์)

เรียน ผู้อำนวยการสำนักจัดการทรัพยากรป่าไม้ที่ ๕ (สระบุรี)  
ตามหนังสือสำนักเศรษฐกิจการป่าไม้ ด่วนที่สุด ที่  
ทส ๑๖๐๗.๓/๖๙๘๗ ลงวันที่ ๑๗ พฤษภาคม ๒๕๖๙ เรื่อง  
แนวทางการบันทึกค่าพิกัดแปลงเกษตรกรที่เข้าร่วมโครงการ  
ส่งเสริมการปลูกไม้เศรษฐกิจเพิ่มเติม มาเพื่อให้หน่วยงาน  
ทราบและประกอบการปฏิบัติงานต่อไป นั้น

ส่วนส่งเสริมการปลูกป่า พิจารณาแล้ว เพื่อให้การ  
ปฏิบัติงานมีประสิทธิภาพ และเป็นไปตามรูปแบบที่  
กรมป่าไม้กำหนด จึงเห็นควรส่งสำเนาหนังสือดังกล่าวให้  
ศูนย์ป่าไม้พระนครศรีอยุธยา และศูนย์ป่าไม้ลพบุรี เพื่อทราบ  
และใช้ประกอบการปฏิบัติงานต่อไป

จึงเรียนมาเพื่อโปรดพิจารณา หากเห็นชอบขอได้โปรด  
ลงนามในร่างหนังสือที่แนบมาพร้อมนี้

  
(นางสาวอารีรัตน์ ชื่นจินดา)  
เจ้าหน้าที่ป่าไม้

  
(นายวิเชียร จันจรรย์)  
นักวิชาการป่าไม้ปฏิบัติการ  
หัวหน้าฝ่ายปลูกป่า

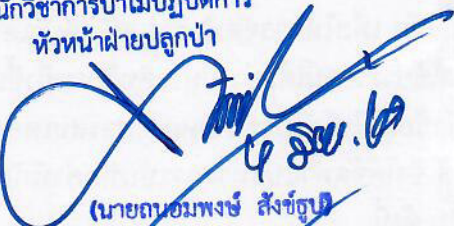
  
(นายถนอมพงษ์ สังข์ธูป)  
เจ้าพนักงานป่าไม้อาวุโส  
ผู้อำนวยการส่วนส่งเสริมการปลูกป่า

ลงนามแล้ว

  
(นายวุฒิชัย ไสมิวิภาค)

ผู้อำนวยการสำนักจัดการทรัพยากรป่าไม้ที่ ๕ (สระบุรี)  
4 มิ.ย. 69



ด่วนที่สุด

บันทึกข้อความ

ฝ่ายปลูกป่า  
เลขที่รับ 184  
วันที่ 26 พ.ค. 2569  
เวลา

สจป.ที่ ๕ (สระบุรี)  
เลขที่ 8166  
วันที่ 25 พ.ค. 2569  
เวลา 12.11

ส่วนราชการ สำนักเศรษฐกิจการป่าไม้ ส่วนส่งเสริมการปลูกไม้เศรษฐกิจ โทร. ๐ ๒๕๖๑ ๔๒๒๒๓

ที่ ทส.๑๖๑๓.๓/ ๒๙๘๗ วันที่ ๑๙ พฤษภาคม ๒๕๖๙

เรื่อง แนวทางการบันทึกค่าพิกัดแปลงเกษตรกรที่เข้าร่วมโครงการส่งเสริมการปลูกไม้เศรษฐกิจเพิ่มเติม

เรียน ผู้อำนวยการสำนักจัดการทรัพยากรป่าไม้ที่ ๑ - ๑๓

ผู้อำนวยการสำนักจัดการทรัพยากรป่าไม้สาขาทุกสาขา

ฝ่ายปลูกป่า  
เลขที่รับ 894  
วันที่ 26 พ.ค. 69  
เวลา 09.44

ตามหนังสือสำนักเศรษฐกิจการป่าไม้ ด่วนที่สุด ที่ ทส.๑๖๑๓.๓/๑๒๗๙๘ ลงวันที่ ๒๒ ตุลาคม ๒๕๖๘ เรื่อง แนวทางปฏิบัติกิจกรรม/โครงการ ของส่วนส่งเสริมการปลูกไม้เศรษฐกิจ สำนักเศรษฐกิจการป่าไม้ ได้แจ้งการจัดสรรงบประมาณและจัดส่งแนวทางในการปฏิบัติงาน โดยการบันทึกค่าพิกัดแปลงปลูกของเกษตรกร ที่เข้าร่วมโครงการส่งเสริมการปลูกไม้เศรษฐกิจทุกโครงการ กำหนดให้เจ้าหน้าที่ดำเนินการบันทึกค่าพิกัดแปลงปลูกของผู้เข้าร่วมโครงการในกรณีที่ปลูกเป็นแปลงให้บันทึกค่าพิกัดมุมแปลงทุกมุมให้ครบถ้วน และในกรณีที่ปลูกไม่เป็นแปลงให้บันทึกค่าพิกัดบริเวณจุดกึ่งกลางพื้นที่ปลูก นั้น (เอกสารแนบ ๑)

สำนักเศรษฐกิจการป่าไม้พิจารณาแล้ว เพื่อให้การจัดทำข้อมูลพื้นที่ป่าเศรษฐกิจครบถ้วน สมบูรณ์ มีขอบเขตที่ชัดเจน และสามารถนำข้อมูลมาใช้ประโยชน์ได้อย่างมีประสิทธิภาพยิ่งขึ้น เพื่อให้สามารถ คำนวณพื้นที่ ตรวจสอบตำแหน่ง รวมถึงสามารถนำข้อมูลไปใช้ในระบบแผนที่สารสนเทศภูมิศาสตร์ (GIS) และการตรวจสอบสิทธิ์พื้นที่ทางการเกษตรต่อไปได้ จึงได้จัดทำแนวทางการบันทึกค่าพิกัดแปลงเกษตรกร ที่เข้าร่วมโครงการส่งเสริมการปลูกไม้เศรษฐกิจเพิ่มเติม ดังนี้

๑. กรณีปลูกไม้เศรษฐกิจเป็นแปลง บันทึกค่าพิกัดให้ครบทุกมุมหรือจุดเปลี่ยนแนวเขต ของแปลงเชื่อมต่อแต่ละจุดเป็นรูปปิดล้อมพื้นที่

๒. กรณีปลูกไม้เศรษฐกิจเฉพาะบริเวณขอบแปลงหรือเป็นแถว บันทึกค่าพิกัดให้ดำเนินการ เก็บข้อมูลตามแนวพื้นที่ที่มีการเพาะปลูกจริง โดยกำหนดจุดเริ่มต้นเพื่อบันทึกค่าพิกัดตามแนวขอบเขต จากนั้นเชื่อมต่อจุดพิกัดเป็นรูปปิดล้อมพื้นที่

รายละเอียดตาม QR Code ท้ายหนังสือฉบับนี้ หากมีข้อสงสัย สามารถติดต่อสอบถามเพิ่มเติมได้ที่ นายนันท์วุฒิ สุนทรวิทย์ นักวิชาการป่าไม้ชำนาญการ เบอร์โทรศัพท์ ๐๙๒-๔๗๘-๙๐๕๖

จึงเรียนมาเพื่อโปรดทราบและพิจารณา

- ฝ่ายบริหารทั่วไป
- ฝ่ายผลิตกล้าไม้
- ฝ่ายปลูกป่า
- ฝ่ายวิจัยและพัฒนาการป่าไม้



แนวทางการบันทึกค่าพิกัดแปลงเกษตรกร ที่เข้าร่วมโครงการส่งเสริมฯ เพิ่มเติม

คุณอารีรัตน์ แจ้งคุณอนุชารักษ์

(นายธีรชัย จันทร์จำรัส)  
นักวิชาการป่าไม้ปฏิบัติการ

[Signature]

(นายฉัฐภัตต์ นิลพุดกษ)  
เจ้าพนักงานป่าไม้อาวุโส

รักษาการในตำแหน่งผู้อำนวยการสำนักเศรษฐกิจการป่าไม้

- ส่วนอำนาจการ
- ส่วนจัดการที่ดินป่าไม้
- ส่วนจัดการป่าชุมชน
- ส่วนป้องกันรักษาป่าและควบคุมไฟป่า
- ส่วนส่งเสริมการปลูกป่า
- ส่วนโครงการพระราชดำริฯ
- ส่วนความร่วมมือ

"No Gift Policy ทส.โปร่งใสและเป็นธรรม"

(ว่าที่ ร.ต.หญิง เจริญสุดา พรหมพันธุ์)



## ด่วนที่สุด บันทึกข้อความ

ส่วนราชการ สำนักเศรษฐกิจการป่าไม้ ส่วนส่งเสริมการปลูกไม้เศรษฐกิจ โทร. ๐ ๒๕๖๑ ๘๒๗๒ ต่อ ๕๕๕๓  
ที่ ทส.๑๖๑๓.๓/ ๑๒๗๙๘ วันที่ ๒๒ ตุลาคม ๒๕๖๘

เรื่อง แนวทางปฏิบัติกิจกรรม/โครงการ ของส่วนส่งเสริมการปลูกไม้เศรษฐกิจ สำนักเศรษฐกิจการป่าไม้

เรียน ผู้อำนวยการสำนักจัดการทรัพยากรป่าไม้ที่ ๑ - ๑๓  
ผู้อำนวยการสำนักจัดการทรัพยากรป่าไม้สาขาทุกสาขา

ตามหนังสือสำนักเศรษฐกิจการป่าไม้ ด่วนที่สุด ที่ ทส ๑๖๑๓.๓/ ๑๒๕๗๔ ลงวันที่ ๑๖ ตุลาคม ๒๕๖๘ ได้ส่งสำเนาแผนปฏิบัติงานและแผนการใช้จ่ายเงิน (ปม.๑-๒) งบประมาณรายจ่ายประจำปี งบประมาณ พ.ศ. ๒๕๖๙ ให้สำนักจัดการทรัพยากรป่าไม้ในพื้นที่ที่ได้รับการจัดสรรงบประมาณ ของส่วนส่งเสริมการปลูกไม้เศรษฐกิจ ดำเนินการให้เป็นไปตามระเบียบและกฎหมายที่เกี่ยวข้อง นั้น

สำนักเศรษฐกิจการป่าไม้ ขอเรียนว่า เพื่อให้การปฏิบัติงานเป็นไปตามแผนที่กำหนดไว้ อย่างมีประสิทธิภาพ จึงได้จัดทำแนวทางปฏิบัติกิจกรรม/โครงการ ของส่วนส่งเสริมการปลูกไม้เศรษฐกิจ สำนักเศรษฐกิจการป่าไม้ มาเพื่อให้สำนักจัดการทรัพยากรป่าไม้ที่ได้รับการจัดสรรงบประมาณดังกล่าว ดำเนินการให้ถูกต้องตามหลักเกณฑ์ของแต่ละกิจกรรมและบรรลุเป้าหมายตามแผนที่กำหนดไว้ต่อไป ทั้งนี้ สามารถดาวน์โหลดเอกสารได้ที่ <https://www.forest.go.th/cert> หรือสแกนคิวอาร์โค้ด ปรากฏท้ายหนังสือ ฉบับนี้

จึงเรียนมาเพื่อโปรดทราบ

(นายสรารัฐ ไชยงยศ)  
ผู้อำนวยการสำนักเศรษฐกิจการป่าไม้

เอกสารที่เกี่ยวข้อง



## แนวทางปฏิบัติโครงการส่งเสริมการปลูกไม้มีค่าเพื่อการพัฒนาที่ยั่งยืน

ปีงบประมาณ พ.ศ. ๒๕๖๙

แผนงานยุทธศาสตร์สร้างการเติบโตอย่างยั่งยืน อนุรักษ์ ป่าไม้ และป้องกันการทำลายทรัพยากรธรรมชาติ	
ผลผลิต	โครงการป้องกันรักษาป่า พัฒนา และเพิ่มพื้นที่สีเขียว
กิจกรรมหลัก	ส่งเสริมการปลูกไม้เศรษฐกิจแบบครบวงจร
กิจกรรม	โครงการส่งเสริมการปลูกไม้มีค่าเพื่อการพัฒนาที่ยั่งยืน

### ๑. หลักการและเหตุผล

รัฐบาลได้กำหนดยุทธศาสตร์ชาติ ๒๐ ปี (พ.ศ. ๒๕๖๑-๒๕๘๐) ยุทธศาสตร์ที่ ๕ ด้านการสร้างการเติบโตบนคุณภาพชีวิตที่เป็นมิตรต่อสิ่งแวดล้อม มีเป้าหมายการพัฒนาที่สำคัญเพื่อนำไปสู่การบรรลุเป้าหมายการพัฒนาที่ยั่งยืนในทุกมิติทั้งด้านเศรษฐกิจ สังคม และสิ่งแวดล้อม ธรรมชาติ ความเป็นหุ้นส่วนความร่วมมือระหว่างกันทั้งภายในและภายนอกประเทศอย่างบูรณาการ แผนแม่บทภายใต้ยุทธศาสตร์ชาติ (พ.ศ. ๒๕๖๖-๒๕๘๐) (ฉบับแก้ไขเพิ่มเติม) ประเด็นที่ ๑๘ การเติบโตอย่างยั่งยืน กำหนดสัดส่วนพื้นที่สีเขียวทุกประเภทต่อพื้นที่ทั้งประเทศ ไม่น้อยกว่าร้อยละ ๕๕ แบ่งเป็น พื้นที่สีเขียวพื้นที่เป็นป่าธรรมชาติ ร้อยละ ๓๕ พื้นที่ป่าเศรษฐกิจเพื่อการใช้ประโยชน์ ร้อยละ ๑๕ และพื้นที่สีเขียวในเขตเมืองและชนบท รวมทั้งป่าในเมืองและชุมชนเพื่อการเรียนรู้พักผ่อนหย่อนใจ ร้อยละ ๕ ในส่วนที่เกี่ยวข้องกับพื้นที่ป่าเศรษฐกิจเพื่อการใช้ประโยชน์ กำหนดให้มีการส่งเสริมการปลูกป่าและไม้เศรษฐกิจและอุตสาหกรรมจากป่าปลูกแบบครบวงจร และนโยบายป่าไม้แห่งชาติ ด้านการใช้ประโยชน์ผลิตผลและการบริการจากป่าไม้และอุตสาหกรรมป่าไม้ กำหนดให้มีการส่งเสริมการปลูกไม้เศรษฐกิจทั้งในที่ดินของรัฐที่ได้รับการอนุญาตให้ใช้ประโยชน์ และในที่ดินกรรมสิทธิ์หรือสิทธิครอบครองที่มีชื่อของรัฐให้เพียงพอกับความต้องการใช้ไม้ และตอบสนองต่อการใช้ประโยชน์ทุกภาคส่วน รวมถึงส่งเสริมและสนับสนุนอุตสาหกรรมที่ใช้ผลิตผลจากป่าไม้ครบวงจรในทุกระดับ และพัฒนาเศรษฐกิจจากฐานทรัพยากรป่าไม้อย่างเหมาะสมและเป็นรูปธรรม

กรมป่าไม้ เป็นหน่วยงานหลักที่มีบทบาทสำคัญในการเพิ่มพื้นที่ป่าเศรษฐกิจ สนับสนุนการเพิ่มพื้นที่สีเขียว และฟื้นฟูพื้นที่ป่าไม้ให้อุดมสมบูรณ์ ตอบสนองความต้องการทั้งด้านเศรษฐกิจ สังคม และสิ่งแวดล้อม ดังนั้น เพื่อให้การขับเคลื่อนการดำเนินงานตามยุทธศาสตร์ดังกล่าวบรรลุผลสำเร็จ จึงต้องเร่งรัดส่งเสริมให้ประชาชนปลูกไม้ยืนต้นที่มีมูลค่าทางเศรษฐกิจ โดยเฉพาะไม้รอบตัดฟันยาว เพื่อให้เพียงพอต่อความต้องการใช้ไม้ของประเทศ เพิ่มพื้นที่ป่าเศรษฐกิจ รักษาสมดุลของระบบนิเวศ และบรรเทาผลกระทบจากการเปลี่ยนแปลงสภาพภูมิอากาศ อีกทั้งเป็นการสร้างรายได้ให้กับผู้ปลูก และสนับสนุนการออมในรูปแบบการปลูกต้นไม้ที่สร้างมูลค่าเพิ่มในอนาคต รวมถึงใช้เป็นทรัพย์สินที่นำมาเป็นหลักค้ำประกันกับสถาบันการเงินได้ ซึ่งเป็นแนวทางการพัฒนาที่สำคัญที่สร้างความยั่งยืนด้านเศรษฐกิจ สังคม และสิ่งแวดล้อมให้กับประเทศ

ในการนี้ กรมป่าไม้ โดยสำนักเศรษฐกิจการป่าไม้ จึงได้จัดทำโครงการส่งเสริมการปลูกไม้มีค่าเพื่อการพัฒนาที่ยั่งยืน เพื่อให้ประชาชนได้เข้ามามีส่วนร่วมในการปลูกไม้เศรษฐกิจที่เป็นไม้รอบตัดฟันยาวเพิ่มมากขึ้น โดยภาครัฐสนับสนุนกล้าไม้ และค่าใช้จ่ายบางส่วนในการเตรียมพื้นที่ การปลูก และการบำรุงดูแลรักษา ให้แก่ผู้เข้าร่วมโครงการ เพื่อให้ต้นไม้สามารถเติบโตและมีกำลังผลิตที่เหมาะสม สามารถอำนวยความสะดวกในการใช้สอยและให้ผลตอบแทนทางเศรษฐกิจในอนาคตต่อไป

## ๒. วัตถุประสงค์ของโครงการ

๒.๑ เพื่อเพิ่มผลผลิตไม้รอบตัดฟันยาวให้เพียงพอต่อความต้องการใช้ไม้ และตอบสนองต่อการใช้ประโยชน์ของทุกภาคส่วน

๒.๒ เพื่อสนับสนุนประชาชนให้มีการปลูกสวนป่าเป็นอาชีพที่มั่นคง

๒.๓ เพื่อเพิ่มพื้นที่ป่าเศรษฐกิจของประเทศ

๒.๔ เพื่อรักษาความสมดุลของระบบนิเวศ และบรรเทาผลกระทบจากการเปลี่ยนแปลงสภาพภูมิอากาศ

๒.๕ เพื่อสนับสนุนการออมในรูปแบบการปลูกต้นไม้ที่สร้างมูลค่าเพิ่มในอนาคต หรือการปลูกต้นไม้เป็นบำนาญ รวมถึงใช้เป็นทรัพย์สินที่นำมาเป็นหลักค้ำประกันกับสถาบันการเงินได้

## ๓. เป้าหมาย/ตัวชี้วัด

จำนวนพื้นที่ที่เข้าร่วมโครงการ ๑๐,๓๐๐ ไร่

## ๔. คุณสมบัติของผู้เข้าร่วมโครงการ

๔.๑ เป็นบุคคลธรรมดา บรรลุนิติภาวะ

๔.๒ มีสัญชาติไทย

๔.๓ ไม่เป็นบุคคลล้มละลาย

๔.๔ เป็นผู้มิถิกรรมสิทธิ์ หรือสิทธิครอบครองตามประมวลกฎหมายที่ดิน หรือเป็นผู้มีสิทธิใช้ประโยชน์ในที่ดินของรัฐ ทั้งนี้ กรณีที่ดินกรรมสิทธิ์หรือสิทธิครอบครองตามกฎหมาย ที่มีผู้ถือสิทธิ์มากกว่า ๑ คน ให้เข้าร่วมโครงการได้เพียง ๑ คน โดยต้องมีหนังสือยินยอมจากผู้ถือสิทธิ์ร่วมทั้งหมด

## ๕. หลักเกณฑ์การเข้าร่วมโครงการ

๕.๑ ที่ดินที่เข้าร่วมโครงการ ต้องเป็นที่ดินที่มีกรรมสิทธิ์หรือสิทธิครอบครองตามประมวลกฎหมายที่ดิน หรือที่ดินที่รัฐอนุญาตให้ใช้ประโยชน์ประเภทใดประเภทหนึ่ง ดังต่อไปนี้

๕.๑.๑ ที่ดินที่มีโฉนดที่ดิน โฉนดแผนที่ โฉนดตราจอง ตราจองที่ตราว่า "ได้ทำประโยชน์แล้ว" หนังสือรับรองการทำประโยชน์ (น.ส.๓, น.ส.๓ ก. และ น.ส.๓ ข.) แบบหมายเลข ๓ (ที่ออกภายหลังประมวลกฎหมายที่ดินใช้บังคับ) ใบจอง (น.ส.๒ และ น.ส.๒ ก) แบบแจ้งการครอบครองที่ดิน (ส.ค. ๑)

กรณีที่ดินที่มีโฉนดที่ดินและหนังสือรับรองการทำประโยชน์ หากผู้เข้าร่วมโครงการไม่ใช่เจ้าของที่ดิน จะต้องมียุทธฐานการเช่า หรือการเช่าซื้อ อย่างน้อยเป็นระยะเวลาไม่น้อยกว่า ๕ ปี นับตั้งแต่วันที่ ได้เข้าร่วมโครงการ พร้อมทั้งมีหนังสือยินยอมจากเจ้าของที่ดินให้นำที่ดินดังกล่าวเข้าร่วมโครงการได้

๕.๑.๒ ที่ดินที่มีหนังสือแสดงการทำประโยชน์ในเขตนิคมสร้างตนเอง (น.ค.๓) หรือหนังสือแสดงการทำประโยชน์ในเขตนิคมสหกรณ์ (กสน.๕) ตามกฎหมายว่าด้วยจัดที่ดินเพื่อการครองชีพ

๕.๑.๓ ที่ดินในเขตปฏิรูปที่ดินตามกฎหมายว่าด้วยการปฏิรูปที่ดินเพื่อเกษตรกรรมที่มียุทธฐานการอนุญาต (ส.ป.ก.๔-๐๑, ส.ป.ก.๔-๐๑ก, ส.ป.ก.๔-๐๑ข, ส.ป.ก.๔-๐๑ค, ส.ป.ก.๔-๐๑ด) โฉนดเพื่อการเกษตร ยุทธฐานการเช่า (ส.ป.ก.๔-๑๔ก) ยุทธฐานเช่าซื้อ (ส.ป.ก.๔-๑๔ข) หรือที่ดินดังกล่าวที่มียุทธฐานการโอนหรือการตกทอดทางมรดก

๕.๑.๔ ที่ดินที่มีหนังสืออนุญาตให้ทำประโยชน์และอยู่อาศัยภายในเขตปรับปรุงป่าสงวนแห่งชาติ (สทก.๑ก, สทก.๒ก) หรือหนังสืออนุญาตให้ทำการปลูกป่าหรือไม้ยืนต้นภายในเขตปรับปรุงป่าสงวนแห่งชาติ (สทก.๑ข) หรือหนังสืออนุญาตให้ปลูกสร้างสวนป่าหรือไม้ยืนต้นในเขตป่าสงวนแห่งชาติ (ป.ส.๓๑)

๕.๑.๕ ที่ดินตามโครงการจัดที่ดินทำกินให้ชุมชนตามนโยบายรัฐบาล ภายใต้คณะกรรมการนโยบายที่ดินแห่งชาติ (คทช.) ซึ่งเป็นพื้นที่ป่าสงวนแห่งชาติกลุ่มน้ำชั้น ๓, ๔ และ ๕ ก่อนมติคณะรัฐมนตรีเมื่อวันที่ ๓๐ มิถุนายน ๒๕๕๑ (กลุ่มที่ ๑) ที่มีสมุดประจำตัวผู้ได้รับการคัดเลือกให้ทำกินในชุมชนตามนโยบายรัฐบาลในลักษณะแปลงรวม หรือมีชื่ออยู่ในบัญชีรายชื่อราษฎรที่คณะอนุกรรมการนโยบายที่ดินจังหวัด (คทช. จังหวัด) มีมติเห็นชอบและรับรองรายชื่อให้เป็นผู้ได้รับการจัดที่ดินทำกิน

๕.๑.๖ ที่ดินที่มีใบอนุญาตตามกฎหมายว่าด้วยป่าไม้ให้ทำสวนป่า

๕.๒ ที่ดินที่จะขอเข้าร่วมโครงการ ต้องมีเนื้อที่ตั้งแต่ ๑ ไร่ ขึ้นไป แต่รวมกันทุกท้องที่/จังหวัดแล้วไม่เกิน ๕๐ ไร่ต่อราย

๕.๓ ที่ดินส่วนที่เข้าร่วมโครงการ หากเคยได้รับการสนับสนุนตามโครงการอื่นๆ ของกรมป่าไม้ ต้องสิ้นสุดการสนับสนุนมาแล้วไม่น้อยกว่า ๒ ปี ก่อนวันที่ยื่นคำขอเข้าร่วมโครงการ

๕.๔ การปลูกต้นไม้ในพื้นที่ที่เข้าร่วมโครงการ ต้องปลูกจำนวน ๑๐๐ ต้น/ไร่ โดยให้ดำเนินการปลูกในลักษณะต่อเนื่องเป็นแปลงในลำดับแรก หากไม่สามารถปลูกเป็นแปลงได้ให้เจ้าหน้าที่พิจารณาแนะนำให้ตรงกับความต้องการของผู้เข้าร่วมโครงการ และคำนึงถึงความเหมาะสมของสภาพพื้นที่รวมถึงให้เป็นไปตามหลักวิชาการ โดยใช้เกณฑ์การนับต้นไม้ที่ปลูกให้ครบ ๑๐๐ ต้น คิดเป็น ๑ ไร่ และต้องปลูกต้นไม้ตามบัญชีรายชื่อพรรณไม้โครงการส่งเสริมการปลูกไม้มีค่าเพื่อการพัฒนาที่ยั่งยืนท้ายแนวทางปฏิบัตินี้ ทั้งนี้ หากผู้เข้าร่วมโครงการประสงค์จะปลูกไม้ชนิดอื่นที่ไม่ได้อยู่ในบัญชี ให้รายงานกรมป่าไม้เพื่อพิจารณาให้ความเห็นชอบก่อนดำเนินการ

## ๖. กิจกรรมและแนวทางปฏิบัติ

### ๖.๑ การแต่งตั้งเจ้าหน้าที่รับผิดชอบกิจกรรม

สำนักจัดการทรัพยากรป่าไม้ท้องที่แต่งตั้งเจ้าหน้าที่ปฏิบัติงานเป็นเจ้าหน้าที่ส่งเสริมด้านป่าไม้ รับผิดชอบโครงการส่งเสริมการปลูกไม้มีค่าเพื่อการพัฒนาที่ยั่งยืน แล้วรายงานให้กรมป่าไม้ทราบ ภายในวันที่ ๓๐ มกราคม ๒๕๖๙

### ๖.๒ การประชาสัมพันธ์และรับเกษตรกรเข้าร่วมโครงการ

ประชาสัมพันธ์ให้เกษตรกรในพื้นที่เป้าหมายรับทราบและเข้าใจถึงวัตถุประสงค์ รวมถึงหลักเกณฑ์การเข้าร่วมโครงการอย่างชัดเจน และรับสมัครเกษตรกรเข้าร่วมโครงการ ดังนี้

#### ๖.๒.๑ การสนับสนุนจากภาครัฐ

(๑) กล้าไม้ ไร่ละ ๑๐๐ ต้น เป็นชนิดไม้รอบตัดฟันยาวตามบัญชีรายชื่อพรรณไม้โครงการส่งเสริมการปลูกไม้มีค่าเพื่อการพัฒนาที่ยั่งยืนท้ายแนวทางปฏิบัตินี้

(๒) เงินทุน ไร่ละ ๖,๕๐๐ บาท (หกพันห้าร้อยบาทถ้วน) เพื่อเป็นค่าใช้จ่ายในการปลูก และบำรุงดูแลรักษาต้นไม้ให้แก่เกษตรกร โดยแบ่งจ่าย ๕ ปี ตามหลักเกณฑ์ดังต่อไปนี้

(ก) ปีที่ ๑ จ่ายไร่ละ ๑,๖๐๐ บาท (หนึ่งพันหกร้อยบาทถ้วน) โดยปลูก ๑๐๐ ต้น/ไร่ และเมื่อสำนักจัดการทรัพยากรป่าไม้ตรวจสอบผลการปลูกต้นไม้ตามโครงการถูกต้องเรียบร้อยแล้ว ต้องมีจำนวนต้นไม้ที่ปลูกอัตราการรอดตายเฉลี่ยร้อยละ ๙๐ ขึ้นไปของจำนวนต้นไม้ที่ปลูกในพื้นที่ที่เข้าร่วมโครงการ

(๒) ปีที่ ...

(ข) ปีที่ ๒ จ่ายไร่ละ ๑,๒๐๐ บาท (หนึ่งพันสองร้อยบาทถ้วน) เมื่อสำนักจัดการทรัพยากรป่าไม้ตรวจสอบผลการบำรุงรักษาต้นไม้ปีที่ ๒ และมีจำนวนต้นไม้ที่ปลูกอัตราการรอดตายเฉลี่ยร้อยละ ๙๐ ของจำนวนต้นไม้ที่ปลูกในพื้นที่ที่เข้าร่วมโครงการ

(ค) ปีที่ ๓ จ่ายไร่ละ ๑,๒๐๐ บาท (หนึ่งพันสองร้อยบาทถ้วน) เมื่อสำนักจัดการทรัพยากรป่าไม้ตรวจสอบผลการบำรุงรักษาต้นไม้ปีที่ ๓ และมีจำนวนต้นไม้ที่ปลูกอัตราการรอดตายเฉลี่ยร้อยละ ๙๐ ของจำนวนต้นไม้ที่ปลูกในพื้นที่ที่เข้าร่วมโครงการ

(ง) ปีที่ ๔ จ่ายไร่ละ ๑,๒๐๐ บาท (หนึ่งพันสองร้อยบาทถ้วน) เมื่อสำนักจัดการทรัพยากรป่าไม้ตรวจสอบผลการบำรุงรักษาต้นไม้ปีที่ ๔ และมีจำนวนต้นไม้ที่ปลูกอัตราการรอดตายเฉลี่ยร้อยละ ๘๕ ของจำนวนต้นไม้ที่ปลูกในพื้นที่ที่เข้าร่วมโครงการ

(จ) ปีที่ ๕ จ่ายไร่ละ ๑,๓๐๐ บาท (หนึ่งพันสามร้อยบาทถ้วน) เมื่อสำนักจัดการทรัพยากรป่าไม้ตรวจสอบผลการบำรุงรักษาต้นไม้ปีที่ ๕ และมีจำนวนต้นไม้ที่ปลูกอัตราการรอดตายเฉลี่ยร้อยละ ๘๐ ของจำนวนต้นไม้ที่ปลูกในพื้นที่ที่เข้าร่วมโครงการ

#### ๖.๒.๒ การจัดเตรียมกล้าไม้

(๑) สำนักจัดการทรัพยากรป่าไม้ พิจารณาดำเนินการจัดเตรียมกล้าไม้ตามระเบียบการใช้จ่ายงบประมาณ ค่าครุภัณฑ์ ที่ดินและสิ่งก่อสร้าง ตามจำนวนที่ปรากฏในแผนปฏิบัติงานในอัตรา ๑๐๐ ต้น/ไร่ โดยชนิดไม้ให้พิจารณาจากบัญชีรายชื่อพรรณไม้โครงการส่งเสริมการปลูกไม้มีค่าเพื่อการพัฒนาที่ยั่งยืนที่เหมาะสมกับพื้นที่ปลูกและตรงตามความต้องการของผู้เข้าร่วมโครงการ พร้อมนัดหมายรับกล้าไม้ปลูกทันตามฤดูกาล

(๒) จัดทำพิกัดสถานที่เพาะชำกล้าไม้หรือที่ปักกล้าไม้เพื่อการติดตามและประเมินผล และรายงานให้กรมป่าไม้ทราบ ภายในวันที่ ๓๐ เมษายน ๒๕๖๙

(๓) ให้จัดทำรายงานผลการจัดเตรียมกล้าไม้ และการแจกจ่ายกล้าไม้ให้ผู้ร่วมโครงการ แล้วรายงานให้กรมป่าไม้ทราบ ภายในวันที่ ๓ ของเดือนถัดไป

#### ๖.๒.๓ การเข้าร่วมโครงการ

(๑) ผู้มีกรรมสิทธิ์ สิทธิครอบครอง หรือผู้มีสิทธิใช้ประโยชน์ที่ดินตามข้อ ๕.๑ มีความประสงค์จะเข้าร่วมโครงการ ให้ยื่นคำขอเข้าร่วมโครงการส่งเสริมการปลูกไม้มีค่าเพื่อการพัฒนาที่ยั่งยืน ที่สำนักจัดการทรัพยากรป่าไม้แห่งท้องที่ที่ดินนั้นตั้งอยู่ พร้อมด้วยหลักฐานที่กำหนดตามแบบ สม.๑

(๒) เมื่อได้รับคำขอเข้าร่วมโครงการแล้ว ให้เจ้าหน้าที่ทำการตรวจสอบความถูกต้องและครบถ้วนของคำขอ และเอกสารหรือหลักฐานต่างๆ แล้วลงทะเบียนรับคำขอตามแบบ สม.๒ โดยให้เรียงลำดับก่อนหลังตามวันและเวลาที่รับเอกสารไว้เป็นหลักฐาน

กรณี คำขอเข้าร่วมโครงการหรือเอกสารหรือหลักฐานไม่ถูกต้องหรือไม่ครบถ้วน ให้แจ้งผู้ยื่นคำขอแก้ไขเพิ่มเติมคำขอ หรือจัดส่งเอกสารหรือหลักฐานให้ถูกต้องครบถ้วนภายในระยะเวลาที่กำหนด หากผู้ยื่นคำขอไม่แก้ไขเพิ่มเติมคำขอให้ถูกต้องและครบถ้วนภายในระยะเวลาดังกล่าว ให้ถือว่าคำขอเข้าร่วมโครงการเป็นอันยกเลิก แล้วแจ้งให้ผู้ขอทราบ

(๓) ในกรณีที่คำขอเข้าร่วมโครงการและเอกสารหรือหลักฐานถูกต้องและครบถ้วนตามหลักเกณฑ์ที่กำหนดแล้ว ให้เจ้าหน้าที่แจ้งวันและเวลาเป็นหนังสือแก่ผู้ยื่นคำขอ เพื่อทำการตรวจสอบว่าสถานที่ตั้ง ขนาด และสภาพความเหมาะสมของที่ดินดังกล่าวตรงกับที่ระบุในคำขอหรือไม่ แล้วให้เจ้าหน้าที่รายงานผลการตรวจสอบพร้อมความเห็นตามแบบ สม.๓ ต่อผู้อำนวยการสำนักจัดการทรัพยากรป่าไม้

(๔) เมื่อ ...

(๔) เมื่อได้รับรายงานผลการตรวจสอบของเจ้าหน้าที่แล้ว ให้ผู้อำนวยการสำนักจัดการทรัพยากรป่าไม้พิจารณาและแจ้งการสั่งรับหรือไม่รับเข้าร่วมโครงการ ให้ผู้ยื่นคำขอเข้าร่วมโครงการทราบภายใน ๔๕ วัน นับแต่วันที่เจ้าหน้าที่ได้รับคำขอ

กรณีสั่งรับเข้าร่วมโครงการ ให้ผู้อำนวยการสำนักจัดการทรัพยากรป่าไม้ ออกหนังสือรับรองการขึ้นทะเบียนเข้าร่วมโครงการส่งเสริมการปลูกไม้มีค่าเพื่อการพัฒนาที่ยั่งยืน ตามแบบ สม.๔ มอบให้แก่ผู้เข้าร่วมโครงการ

กรณีสั่งไม่รับเข้าร่วมโครงการ ให้ผู้อำนวยการสำนักจัดการทรัพยากรป่าไม้แจ้งเป็นหนังสือ พร้อมเหตุผลการสั่งไม่รับเข้าร่วมโครงการให้ผู้ยื่นคำขอทราบ

การแจ้งรับหรือไม่รับเข้าร่วมโครงการดังกล่าวข้างต้น ให้ผู้ยื่นคำขอเข้าร่วมโครงการ ลงนามรับทราบต่อท้ายสำเนาฉบับหนังสือ หรือจัดส่งให้ผู้ยื่นคำขอเข้าร่วมโครงการทราบทางไปรษณีย์ลงทะเบียนตอบรับ

(๕) ให้สำนักจัดการทรัพยากรป่าไม้ สรุปผลการออกหนังสือรับรองขึ้นทะเบียนการเข้าร่วมโครงการ ตามแบบ สม.๕ รายงานให้กรมป่าไม้ทราบ ภายในวันที่ ๕ ของทุกเดือน และหากมีการเปลี่ยนแปลงผู้เข้าร่วมโครงการให้แจ้งกรมป่าไม้ทราบด้วย

#### ๖.๒.๔ ขั้นตอนการส่งเสริมและสนับสนุนผู้เข้าร่วมโครงการ

(๑) เมื่อผู้เข้าร่วมโครงการได้รับหนังสือรับรองขึ้นทะเบียนเข้าร่วมโครงการแล้ว ให้เจ้าหน้าที่รับผิดชอบโครงการติดตามให้คำแนะนำทางวิชาการและกำกับให้ผู้เข้าร่วมโครงการปฏิบัติตามหลักเกณฑ์ที่กำหนด ตลอดจนดำเนินการรับรองการปลูกและบำรุงรักษาต้นไม้ เพื่อเบิกจ่ายเงินแก่ผู้เข้าร่วมโครงการ รวมถึงให้คำปรึกษาด้านตลาดไม้และการสร้างเครือข่ายผู้ปลูกสวนป่าในอนาคต ทั้งนี้ ให้เจ้าหน้าที่ดำเนินการบันทึกค่าพิกัดแปลงปลูกของผู้เข้าร่วมโครงการ ในกรณีที่ปลูกเป็นแปลงให้บันทึกค่าพิกัดแปลงทุกมุมให้ครบถ้วน ในกรณีที่ปลูกไม่เป็นแปลงให้บันทึกค่าพิกัดบริเวณจุดกิ่งกลางพื้นที่ปลูก

(๒) เมื่อผู้เข้าร่วมโครงการดำเนินการปลูกหรือบำรุงรักษาต้นไม้ตามหลักเกณฑ์ที่กำหนดแล้ว ให้จัดทำป้ายประจำแปลงปลูกป่า ตามรูปแบบที่กรมป่าไม้กำหนด (ตามเงื่อนไขแนบท้ายหนังสือรับรองการขึ้นทะเบียนเข้าร่วมโครงการ) และแจ้งผลการดำเนินงานปลูกหรือบำรุงรักษาต้นไม้ตามแบบ สม.๖ ต่อผู้อำนวยการสำนักจัดการทรัพยากรป่าไม้

(๓) เมื่อได้รับแจ้งผลการดำเนินงานจากผู้เข้าร่วมโครงการแล้ว ให้ผู้อำนวยการสำนักจัดการทรัพยากรป่าไม้ ดำเนินการดังนี้

(ก) แต่งตั้งคณะกรรมการตรวจรับรองผลการดำเนินงาน จำนวน ๓ คน โดยมีข้าราชการตำแหน่งประเภทวิชาการ ระดับปฏิบัติการ หรือตำแหน่งประเภททั่วไป ระดับปฏิบัติงานขึ้นไป อย่างน้อย ๑ คน

(ข) ทำหนังสือเชิญผู้มีความรู้ความชำนาญด้านการปลูกป่าในท้องถิ่น เช่น เกษตรกรดีเด่น สาขาอาชีพปลูกสวนป่า ปราชญ์ชาวบ้าน หรือผู้นำชุมชน จำนวน ๑ คน ร่วมตรวจสอบเพื่อรับรองผลการดำเนินงานของผู้เข้าร่วมโครงการก็ได้

โดยให้เป็นไปตามระเบียบกรมป่าไม้ ว่าด้วยการควบคุมการใช้จ่ายเงินงบประมาณ งบเงินอุดหนุน โครงการส่งเสริมการปลูกไม้มีค่าเพื่อการพัฒนาที่ยั่งยืน พ.ศ. ๒๕๖๗

กรณีคณะกรรมการเห็นว่าการปลูกหรือบำรุงรักษาต้นไม้ตามโครงการไม่ถูกต้องครบถ้วนตามที่แสดงไว้ใน แบบ สม.๔ และ สม.๖ ให้แจ้งแก่ผู้เข้าร่วมโครงการทราบและแนะนำให้ปฏิบัติให้ถูกต้อง พร้อมกับกำหนดวันที่จะออกไปตรวจสอบใหม่ด้วย หากเห็นว่าการปลูกหรือบำรุงรักษาต้นไม้ตามโครงการ

ถูกต้อง ...

ถูกต้องครบถ้วนตามที่แสดงไว้ใน สม.๔ และ สม.๖ แล้ว ให้คณะกรรมการรับรองการปลูกหรือบำรุงรักษาตามแบบ สม.๗ รายงานผู้อำนวยการสำนักจัดการทรัพยากรป่าไม้ เพื่อพิจารณาอนุมัติการเบิกจ่ายเงินโครงการ แล้วจัดทำรายงานสรุปผลการเบิกจ่ายเงินโครงการ ตามแบบ สม.๘ ให้กรมป่าไม้ทราบ ภายในวันที่ ๓๐ กันยายน ๒๕๖๙

#### ๖.๒.๕ การยกเลิกการเข้าร่วมโครงการ

(๑) กรณีผู้เข้าร่วมโครงการแจ้งขอยกเลิกการเข้าร่วมโครงการทั้งหมดหรือบางส่วน ให้ผู้อำนวยการสำนักจัดการทรัพยากรป่าไม้แต่งตั้งคณะกรรมการตรวจสอบข้อเท็จจริง จำนวน ๓ คน โดยเป็นข้าราชการตำแหน่งประเภทวิชาการ ระดับปฏิบัติการ หรือตำแหน่งประเภททั่วไป ระดับปฏิบัติงานขึ้นไป อย่างน้อย ๑ คน แล้วจัดทำรายงานเสนอต่อผู้อำนวยการสำนักจัดการทรัพยากรป่าไม้เพื่อพิจารณาสั่งการ ดังนี้

(ก) หากมีเหตุผลอันสมควรหรือเป็นเพราะเหตุสุดวิสัย ให้สั่งยกเลิกโครงการทั้งหมดหรือบางส่วน และบันทึกข้อมูลลงในทะเบียนเพื่อเป็นหลักฐาน โดยผู้เข้าร่วมโครงการไม่ต้องชดใช้ค่ากล้าไม้ และคืนเงินสนับสนุนที่ได้รับไป

(ข) หากเหตุแห่งการขอยกเลิกโครงการ ไม่ได้เกิดจากเหตุสุดวิสัยหรือโดยไม่มีเหตุผลอันสมควร เป็นการทำให้ราชการเสียหาย ให้สั่งยกเลิกการเข้าร่วมโครงการทั้งหมดหรือบางส่วน และบันทึกว่า “ยกเลิกโดยไม่มีเหตุผลอันสมควร” ลงในทะเบียนเพื่อเป็นหลักฐาน และสั่งให้ผู้เข้าร่วมโครงการชดใช้ค่ากล้าไม้และคืนเงินสนับสนุนที่ได้รับไปทั้งหมดหรือในส่วนที่ยกเลิกโครงการ พร้อมอัตราดอกเบี้ยตามที่กฎหมายกำหนดแก่ทางราชการ นับแต่วันที่ผิดนัดเป็นต้นไป

หากผู้เข้าร่วมโครงการเสียชีวิต และได้แต่งตั้งผู้รับผลประโยชน์ไว้แล้ว แต่ผู้มีสิทธิรับผลประโยชน์ทุกลำดับนั้นสละสิทธิ ให้ถือว่าเป็นการยกเลิกโดยเหตุสุดวิสัยตาม (๑) (ก) โดยไม่จำเป็นต้องตั้งคณะกรรมการสอบข้อเท็จจริงก็ได้

(๒) กรณีผู้เข้าร่วมโครงการไม่สามารถดำเนินการปลูกและบำรุงรักษาต้นไม้ตามแนวทางปฏิบัติของโครงการที่กำหนดไว้ ให้สอบถามปัญหาอุปสรรคและให้เจ้าหน้าที่คำแนะนำการดำเนินงานแก่ผู้เข้าร่วมโครงการ หากผู้เข้าร่วมโครงการประสงค์ยกเลิกโครงการ ให้แนะนำดำเนินการตาม (๑)

ทั้งนี้ ให้รายงานผลการยกเลิกการเข้าร่วมโครงการ ให้กรมป่าไม้ทราบด้วย

#### ๖.๒.๖ การเปลี่ยนแปลงผู้มีสิทธิรับเงินอุดหนุนและเข้าร่วมโครงการ ให้กระทำได้ ดังนี้

(๑) ที่ดินที่มีกรรมสิทธิ์หรือสิทธิครอบครองตามประมวลกฎหมายที่ดิน

(ก) กรณีผู้เข้าร่วมโครงการเสียชีวิต และได้แต่งตั้งผู้รับผลประโยชน์ไว้แล้ว ให้ผู้รับผลประโยชน์ตามลำดับก่อนหลัง ได้รับสิทธิการรับเงินอุดหนุนและเข้าร่วมโครงการต่อเนื่องจากจบโครงการ ผู้รับผลประโยชน์ที่อยู่ในลำดับถัดลงไปไม่มีสิทธิได้รับสิทธิการรับเงินอุดหนุนและเข้าร่วมโครงการดังกล่าว เว้นแต่ผู้มีสิทธิรับผลประโยชน์ที่มีสิทธิได้รับผลประโยชน์จะสละสิทธินั้น ให้ผู้มีสิทธิได้รับผลประโยชน์ถัดไปเป็นผู้ได้รับผลประโยชน์ ทั้งนี้ ผู้รับผลประโยชน์จะต้องเป็นทายาทโดยธรรมของผู้ที่เข้าร่วมโครงการนั้นด้วย และมีให้นำคุณสมบัติของผู้เข้าร่วมโครงการ ข้อ ๔.๔ มาใช้บังคับ

(ข) กรณีผู้เข้าร่วมโครงการโอนกรรมสิทธิ์หรือสิทธิครอบครองในที่ดินให้แก่บุคคลอื่น หรือผู้มีสิทธิตามสัญญาเช่าหรือสัญญาเช่าซื้อในที่ดินที่เข้าร่วมโครงการถูกเลิกสัญญาเช่าหรือสัญญาเช่าซื้อ ผู้รับโอนกรรมสิทธิ์หรือสิทธิครอบครอง หรือผู้ถือกรรมสิทธิ์หรือสิทธิครอบครองที่ดินที่ถูกเลิกสัญญาเช่าหรือสัญญาเช่าซื้อ ต้องเข้าร่วมโครงการต่อจากผู้เข้าร่วมโครงการเดิม

ให้ผู้รับ ...

ให้ผู้รับผลประโยชน์ตามข้อ (ก) และผู้รับโอน หรือผู้ถือกรรมสิทธิ์หรือสิทธิครอบครองที่ดินที่ถูกเลิกสัญญาเช่าหรือสัญญาเช่าซื้อตามข้อ (ข) แจ้งขอรับโอนสิทธิเงินอุดหนุนต่อผู้อำนวยการสำนักจัดการทรัพยากรป่าไม้แห่งท้องที่ ภายใน ๓๐ วัน นับแต่วันโอนกรรมสิทธิ์หรือสิทธิครอบครอง หรือมีการบอกเลิกสัญญาเช่าหรือสัญญาเช่าซื้อ แล้วแต่กรณี หากไม่แจ้งภายในกำหนดเวลาดังกล่าว ให้ถือว่าหนังสือรับรองการขึ้นทะเบียนเข้าร่วมโครงการส่งเสริมการปลูกไม้ไม่มีค่าเพื่อการพัฒนาที่ยั่งยืนนั้นสิ้นสุดลง ทั้งนี้ กรณีการสิ้นสุดลงของหนังสือรับรองการขึ้นทะเบียนเข้าร่วมโครงการ เนื่องจากผู้รับโอน หรือผู้ถือกรรมสิทธิ์หรือสิทธิครอบครองที่ดินที่ถูกเลิกสัญญาเช่าหรือสัญญาเช่าซื้อไม่เข้าร่วมโครงการ ให้ถือว่าเป็นการยกเลิกโครงการโดยไม่ได้เกิดจากเหตุสุดวิสัยหรือไม่มีเหตุผลอันสมควร ให้เจ้าหน้าที่ดำเนินการตามข้อ ๖.๒.๕ (๑) (ข) กับผู้เข้าร่วมโครงการที่โอนกรรมสิทธิ์หรือสิทธิครอบครองในที่ดินให้แก่บุคคลอื่น หรือผู้มีสิทธิตามสัญญาเช่าหรือสัญญาเช่าซื้อในที่ดินที่เข้าร่วมโครงการนั้น

เมื่อได้รับอนุญาตให้รับโอนสิทธิเงินอุดหนุนแล้ว ให้พนักงานเจ้าหน้าที่บันทึกการเปลี่ยนแปลงผู้เข้าร่วมโครงการตามแนวทางปฏิบัติและแบบที่กรมป่าไม้กำหนดเพื่อเป็นหลักฐานประกอบการจ่ายเงินและแจ้งให้ผู้ขอรับโอน และกรมป่าไม้ทราบด้วย ทั้งนี้ ผู้รับผลประโยชน์ตามวรรคหนึ่ง (๑) (ก) และผู้รับโอนตามวรรคหนึ่ง (๑) (ข) ย่อมรับโอนไปทั้งสิทธิและหน้าที่ของผู้เข้าร่วมโครงการเดิมซึ่งมีต่อกรมป่าไม้นั้นด้วย

(๒) ที่ดินที่รัฐอนุญาตให้ใช้ประโยชน์

กรณีที่ผู้เข้าร่วมโครงการเสียชีวิต และได้แต่งตั้งผู้รับผลประโยชน์ไว้แล้ว ให้ผู้รับผลประโยชน์ตามลำดับก่อนหลังตามผู้เข้าร่วมโครงการได้แต่งตั้งผู้รับผลประโยชน์ไว้ ได้รับสิทธิการรับเงินอุดหนุนและเข้าร่วมโครงการต่อเนื่องจนจบโครงการ ผู้รับผลประโยชน์ที่อยู่ในลำดับถัดลงไปไม่มีสิทธิได้รับสิทธิการรับเงินอุดหนุนและเข้าร่วมโครงการดังกล่าว เว้นแต่ ผู้มีสิทธิจะสละสิทธินั้น ทั้งนี้ ผู้รับผลประโยชน์จะต้องเป็นทายาทโดยธรรมของผู้ที่เข้าร่วมโครงการนั้นด้วย และมีให้นำคุณสมบัติของผู้เข้าร่วมโครงการ ข้อ ๔.๔ มาใช้บังคับ

ผู้รับผลประโยชน์ที่ประสงค์จะรับโอนสิทธิเงินอุดหนุน และเข้าร่วมโครงการต่อจากผู้เข้าร่วมโครงการเดิม ให้แจ้งขอรับโอนสิทธิเงินอุดหนุนต่อผู้อำนวยการสำนักจัดการทรัพยากรป่าไม้

เมื่อได้รับอนุญาตให้รับโอนสิทธิเงินอุดหนุนแล้ว ให้พนักงานเจ้าหน้าที่บันทึกการเปลี่ยนแปลงผู้เข้าร่วมโครงการตามแนวทางปฏิบัติและแบบที่กรมป่าไม้กำหนดเพื่อเป็นหลักฐานประกอบการจ่ายเงิน และแจ้งให้ผู้ขอรับโอน พร้อมทั้งกรมป่าไม้ทราบ ทั้งนี้ ผู้รับผลประโยชน์ย่อมรับโอนไปทั้งสิทธิและหน้าที่ของผู้เข้าร่วมโครงการเดิมซึ่งมีต่อกรมป่าไม้นั้นด้วย

ทั้งนี้ ให้รายงานผลการเปลี่ยนแปลงผู้มีสิทธิรับเงินอุดหนุนและเข้าร่วมโครงการให้กรมป่าไม้ทราบด้วย

๖.๒.๗ วิธีการเบิกจ่ายเงินสนับสนุนผู้เข้าร่วมโครงการ

ให้ถือปฏิบัติตามระเบียบกรมป่าไม้ว่าด้วยการควบคุมการใช้จ่ายเงินงบประมาณงบเงินอุดหนุน โครงการส่งเสริมการปลูกไม้ไม่มีค่าเพื่อการพัฒนาที่ยั่งยืน พ.ศ. ๒๕๖๗

๖.๒.๘ สืบรวจข้อมูลความต้องการของผู้ที่สนใจจะเข้าร่วมโครงการ ในปีงบประมาณ พ.ศ. ๒๕๗๐ เพื่อใช้เป็นฐานข้อมูลประกอบการส่งเสริม แล้วรายงานให้กรมป่าไม้ทราบ ภายในวันที่ ๓๐ กันยายน ๒๕๖๙



## แนวทางการบันทึกค่าพิกัดแปลงเกษตรกรที่เข้าร่วมโครงการส่งเสริมการปลูกไม้เศรษฐกิจเพิ่มเติม

๑. กรณีปลูกไม้เศรษฐกิจเป็นแปลง บันทึกค่าพิกัดให้ครบทุกมุมหรือจุดเปลี่ยนแนวเขตของแปลง เชื่อมต่อแต่ละจุดเป็นรูปปิดล้อมพื้นที่เพื่อให้สามารถคำนวณพื้นที่ ตรวจสอบตำแหน่ง รวมถึงสามารถนำข้อมูลไปใช้ในระบบแผนที่สารสนเทศภูมิศาสตร์ (GIS) และการตรวจสอบสิทธิ์พื้นที่ทางการเกษตรต่อไปได้

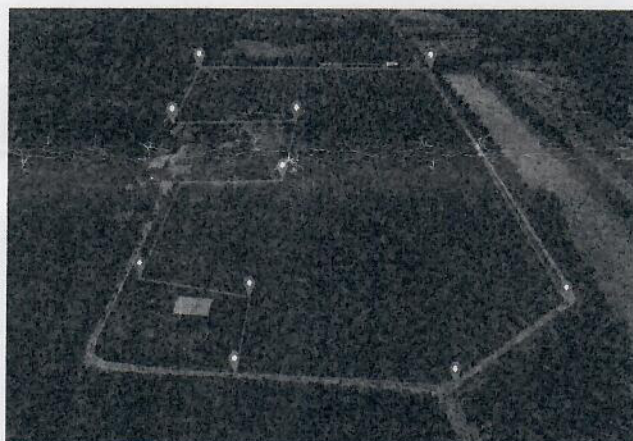

แนวทางการบันทึกค่าพิกัดแปลงเกษตรกรที่เข้าร่วมโครงการส่งเสริมการปลูกไม้เศรษฐกิจเพิ่มเติม (ต่อ)

๒. กรณีปลูกไม้เศรษฐกิจเฉพาะบริเวณขอบแปลงหรือเป็นแถว การบันทึกค่าพิกัดให้ดำเนินการเก็บข้อมูลตามแนวพื้นที่ที่มีการเพาะปลูกจริง โดยกำหนดจุดเริ่มต้นเพื่อบันทึกค่าพิกัดตามแนวขอบเขต จากนั้นเชื่อมต่อจุดพิกัดเป็นรูปปิดล้อมพื้นที่ เพื่อให้สามารถคำนวณพื้นที่ ตรวจสอบตำแหน่ง รวมถึงสามารถนำข้อมูลไปใช้ในระบบแผนที่สารสนเทศภูมิศาสตร์ (GIS) และการตรวจสอบสิทธิ์พื้นที่ทางการเกษตรต่อไปได้

