

แบบฟอร์มการตรวจเอกสารการส่งเสริมการจัดทำแผนจัดการป่าชุมชนบ้านหนองแกผักพฤกษ์
บ้านหนองแกผักพฤกษ์ หมู่ที่ ๑๑ ตำบลกะบกเตี้ย อำเภอเนินขาม จังหวัดชัยนาท

เอกสารการจัดทำแผนจัดการป่าชุมชน

- แผนจัดการป่าชุมชนแบบ คนช.๕.๑ ประธานกรรมการจัดการป่าชุมชนเป็นผู้ลงนาม
- แผนปฏิบัติการป่าชุมชนแบบ คนช.๕.๒
- รายการไม้ทรงคุณค่าในป่าชุมชนแบบ คนช.๕.๓ (ถ้ามี)
- ข้อบังคับเกี่ยวกับการจัดการป่าชุมชน
- แผนที่แสดงลักษณะภูมิประเทศ (๑:๕๐,๐๐๐) ระบุการแบ่งบริเวณพื้นที่เพื่อการอนุรักษ์ และบริเวณพื้นที่เพื่อการใช้ประโยชน์(ถ้ามี)
- แผนที่แสดงขอบเขตป่าชุมชนบนแผนที่ภาพถ่ายออร์โธรีซีเชิงเลข (๑:๕,๐๐๐) ระบุการแบ่งบริเวณพื้นที่เพื่อการอนุรักษ์ และบริเวณพื้นที่เพื่อการใช้ประโยชน์(ถ้ามี)

ได้ตรวจสอบแล้ว เอกสารถูกต้องครบถ้วน

(ลงชื่อ) _____

(นายสำรวยศักดิ์ ดาเดช)

ตำแหน่ง เจ้าพนักงานป่าไม้ชำนาญงาน
 ทำหน้าที่ผู้อำนวยการศูนย์ป่าไม้ชัยนาท

(ลงชื่อ) _____

กฤษณะ นิสสะ

(.....)

ตำแหน่ง นักวิชาการป่าไม้ชำนาญการพิเศษ
 ทำหน้าที่ผู้อำนวยการส่วนจัดการป่าชุมชน
 สำนักจัดการทรัพยากรป่าไม้ที่ ๕ (สระบุรี)

รับที่ 15

ลงวันที่ 170164

คนช. ๕-๑

แผนจัดการป่าชุมชน

๑. ชื่อแผนจัดการป่าชุมชนบ้านหนองแกผักพฤษ์ ตั้งอยู่หมู่ที่ ๑๑ ตำบลกะบกเตี้ย อำเภอเนินขาม จังหวัดชัยนาท

ประกอบ

- การขอจัดตั้งป่าชุมชน
- ป่าชุมชน ตามมาตรา ๕๙ และ มาตรา ๑๐๐
- การปรับปรุงแผนจัดการป่าชุมชนในระหว่างที่แผนจัดการป่าชุมชนยังไม่หมดอายุ
- ทดแทนแผนจัดการป่าชุมชนเดิมที่หมดอายุ
- การขอขยายเขตป่าชุมชน

๒. วัตถุประสงค์ของแผนจัดการป่าชุมชน

๒.๑ เพื่อให้สมาชิกป่าชุมชน ราษฎรและหน่วยงานอื่นเข้ามามีส่วนร่วมในการบริหารจัดการทรัพยากรป่าไม้ร่วมกับภาครัฐ

๒.๒ อนุรักษ์ ดูแล รักษาทรัพยากรป่าไม้

๓. ระยะเวลา

ระยะเวลา ๕ ปี นับแต่วันที่ได้รับอนุมัติโครงการ (.....)

๔. ลักษณะพื้นที่

๔.๑ สภาพพื้นที่ป่าชุมชน

- ๑) จำนวนเนื้อที่ของป่าชุมชน ๕๑ ไร่ ๑ งาน ๘๐ ตารางวา
- ๒) กรณีขอขยายเขตป่าชุมชน เนื้อที่ - ไร่ - งาน - ตารางวา
เนื้อที่รวมกับพื้นที่ป่าชุมชนเดิม รวมเนื้อที่ ๕๑ ไร่ ๑ งาน ๘๐ ตารางวา

๔.๒ อาณาเขตป่าชุมชน

- ทิศเหนือ จด ที่มีการครอบครอง
- ทิศใต้ จด ที่มีการครอบครองและทางสาธารณประโยชน์
- ทิศตะวันออก จด ที่มีการครอบครอง
- ทิศตะวันตก จด ทางสาธารณประโยชน์

๔.๓ การกำหนดบริเวณในพื้นที่ป่าชุมชน

- ๑) แปลงพื้นที่ที่กำหนดให้เป็นบริเวณเพื่อการอนุรักษ์
จำนวน ๑ แปลง เนื้อที่รวม ๕๑ ไร่ ๑ งาน ๘๐ ตารางวา
คิดเป็นร้อยละ ๑๐๐ ของพื้นที่ป่าชุมชน
- ๒) แปลงพื้นที่ที่กำหนดให้เป็นบริเวณเพื่อการใช้ประโยชน์
จำนวน - แปลง เนื้อที่รวม - ไร่ - งาน - ตารางวา
คิดเป็นร้อยละ - ของพื้นที่ป่าชุมชน

หมายเหตุ : (แนบแผนที่มาตราส่วน ๑:๕๐,๐๐๐ หรือแผนที่ภาพถ่ายดาวเทียม เพื่อแสดงแนวเขตป่าชุมชน และกำหนดบริเวณเพื่อการอนุรักษ์และบริเวณเพื่อการใช้ประโยชน์)

๔.๔ แหล่งน้ำที่พบเห็นได้ในป่าชุมชน (ถ้ามี)

- ลำธาร ห้วย หนอง คลอง บึง
ตั้งอยู่บริเวณพิกัด -
อยู่ในแปลงที่ - บริเวณเพื่อการอนุรักษ์ หรือ บริเวณเพื่อการใช้ประโยชน์
สภาพความอุดมสมบูรณ์ของป่าบริเวณแหล่งน้ำอยู่ในเกณฑ์ -
ข้อสังเกตเพิ่มเติม -
- อ่างเก็บน้ำ ฝาย
ตั้งอยู่บริเวณพิกัด -
อยู่ในแปลงที่ - บริเวณเพื่อการอนุรักษ์ หรือ บริเวณเพื่อการใช้ประโยชน์
สภาพความอุดมสมบูรณ์ของป่าบริเวณแหล่งน้ำอยู่ในเกณฑ์ -
ข้อสังเกตเพิ่มเติม -
- อื่น ๆ ได้แก่ -
ตั้งอยู่บริเวณพิกัด -
อยู่ในแปลงที่ - บริเวณเพื่อการอนุรักษ์ หรือ บริเวณเพื่อการใช้ประโยชน์
สภาพความอุดมสมบูรณ์ของป่าบริเวณแหล่งน้ำอยู่ในเกณฑ์ -
ข้อสังเกตเพิ่มเติม -

๔.๕ ความสูงจากระดับน้ำทะเลโดยประมาณ ๙๕ - ๑๘๔ เมตร

๔.๖ สภาพป่า

- ป่าสมบูรณ์ จำนวนเนื้อที่ประมาณ - ไร่
- ป่ากำลังฟื้นตัว จำนวนเนื้อที่ประมาณ ๕๑ - ๑ - ๘๐ไร่
- ป่าเสื่อมโทรม จำนวนเนื้อที่ประมาณ - ไร่

๔.๗ พันธุ์ไม้หลักที่พบเห็นได้ในป่าชุมชน ได้แก่

ประดู่ป่า แดง ไม้ป่า มะกอกป่า มะค่าแต้ พญาสัตตบรรณ ติ้ว จีวป่า กระพี้จั่น โมกมัน สะแก ส้มเสี้ยวรัง มีพืชผัก
อาหารป่า เช่น อินูน บุก หมอไม้ ผักหวาน และเห็ดชนิดต่างๆ ไม้พื้นล่างที่พบ ได้แก่ สาบเสือ และปรัง มีพืช
สมุนไพร

๔.๘ สัตว์ป่าที่พบเห็นได้ในป่าชุมชน ได้แก่

กระรอก กระแต กระต่ายป่า แอ้ง งู และนกชนิดต่างๆ

๔.๙ ทรัพยากรธรรมชาติอื่น ๆ ที่พบเห็นได้ในป่าชุมชน ได้แก่

๔.๑๐ รายละเอียดเพิ่มเติม ดังนี้

๕. แผนปฏิบัติการป่าชุมชนโดยสังเขป

๑. กิจกรรมด้านการอนุรักษ์ ได้แก่

การลาดตระเวน การทำแนวกันไฟ จัดชุดลาดตระเวนป่าชุมชน และการกระทำอื่น ๆ ที่เป็นการ
อนุรักษ์เช่น การดับไฟป่า

๒. กิจกรรมด้านการฟื้นฟู ได้แก่

- การปลูกไม้ทดแทน การปลูกพืชสมุนไพร
- การบำรุงรักษาต้นไม้ในวันสำคัญ

๓. กิจกรรมด้านการพัฒนา ได้แก่

- การพัฒนาแหล่งท่องเที่ยวเชิงอนุรักษ์ เช่น จุดชมวิว สำนวณชนิดพันธุ์ไม้
 - การพัฒนาด้านสาธารณูปโภคสร้างห้องสุขา ศาลาที่พักจุดลาดตระเวน
 - การพัฒนาสิ่งอำนวยความสะดวกในป่าชุมชน เช่น การจัดทำเส้นทางศึกษาธรรมชาติ การสำรว
- ชนิดพันธุ์ไม้

๔. กิจกรรมด้านการควบคุมดูแล ได้แก่

การกำหนดข้อบังคับป่าชุมชน การประชุมคณะกรรมการป่าชุมชน การกำหนดแผนปฏิบัติงานประจำปี
ทบทวนการคัดเลือกคณะกรรมการป่าชุมชน

๕. กิจกรรมด้านการใช้ประโยชน์จากทรัพยากรธรรมชาติในป่าชุมชน ได้แก่

- การท่องเที่ยวเชิงอนุรักษ์ เช่น ศึกษาธรรมชาติ สำนวณชนิดพันธุ์ไม้
- การพักผ่อนหย่อนใจ
- การเก็บหาของป่า เช่น เห็ดชนิดต่าง ๆ หน่อไม้ น้ำผึ้ง ไช้ผดแดง เป็นต้น

๖. ประโยชน์ที่คาดว่าจะได้รับ

๑. สมาชิกป่าชุมชน ราษฎร และหน่วยงานอื่นมีส่วนร่วมในการบริหารจัดการทรัพยากรของรัฐ
๒. ป่าชุมชนได้รับการอนุรักษ์ ฟื้นฟู พัฒนา ควบคุมดูแลและใช้ประโยชน์จากทรัพยากรธรรมชาติอย่างยั่งยืน

ลงชื่อ

(นายอดุลย์ การภักดี)

ประธานกรรมการจัดการป่าชุมชน

หมายเหตุ

๑. การสำรวจสภาพพื้นที่ หากไม่สามารถเดินตรวจสอบพื้นที่ได้เองทั้งหมด ให้ประเมินสภาพพื้นที่จากภาพถ่ายดาวเทียมประกอบได้
๒. รายละเอียดตามแผนปฏิบัติการป่าชุมชนตามแบบ คนช.๕-๒

แผนปฏิบัติการป่าชุมชนหนองแกผักพุก

กิจกรรม การจัดการป่าชุมชน	ปริมาณ งาน	หน่วยนับ	กำหนดระยะเวลาในการปฏิบัติงาน					หมายเหตุ
			ปีที่ ๑	ปีที่ ๒	ปีที่ ๓	ปีที่ ๔	ปีที่ ๕	
(๑) ด้านการอนุรักษ์								
๑.๑ การลาดตระเวน - บริเวณเพื่อการอนุรักษ์ - บริเวณใช้ประโยชน์	๕๐ -	ครั้ง -	๑๐ -	๑๐ -	๑๐ -	๑๐ -	๑๐ -	
๑.๒ การทำแนวกันไฟป่า - บริเวณเพื่อการอนุรักษ์ - บริเวณเพื่อการใช้ประโยชน์	๕ -	กิโลเมตร -	๑ -	๑ -	๑ -	๑ -	๑ -	วิธีกำจัดเชื้อต้นเพลิง
๑.๓ การจัดชุดลาดตระเวน - บริเวณเพื่อการอนุรักษ์ - บริเวณเพื่อการใช้ประโยชน์	๒๕ -	ชุด -	๕ -	๕ -	๕ -	๕ -	๕ -	
๑.๔ กิจกรรมอื่น ๆ ที่เป็นการอนุรักษ์ - บริเวณเพื่อการอนุรักษ์ - บริเวณเพื่อการใช้ประโยชน์	- -	- -	ม.ค- ธ.ค. -	ม.ค- ธ.ค. -	ม.ค- ธ.ค. -	ม.ค- ธ.ค. -	ม.ค- ธ.ค. -	การดับไฟป่าเมื่อเกิดเหตุ
(๒) ด้านการฟื้นฟู								
๒.๑ การปลูกต้นไม้ทดแทน การปลูกพืชสมุนไพร - บริเวณเพื่อการอนุรักษ์ - บริเวณเพื่อการใช้ประโยชน์	๕ -	ไร่ -	๑ -	๑ -	๑ -	๑ -	๑ -	
๒.๓ กิจกรรมอื่น ๆ ที่เป็นการฟื้นฟู - บริเวณเพื่อการอนุรักษ์ - บริเวณเพื่อการใช้ประโยชน์	๕ -	ครั้ง -	๑ -	๑ -	๑ -	๑ -	๑ -	บำรุงรักษาต้นไม้ ในวันสำคัญ

กิจกรรม การจัดการป่าชุมชน	ปริมาณงาน	หน่วยนับ	กำหนดระยะเวลาในการปฏิบัติงาน					หมายเหตุ
			ปีที่ ๑	ปีที่ ๒	ปีที่ ๓	ปีที่ ๔	ปีที่ ๕	
(๓) ด้านการพัฒนา								
๓.๑ การพัฒนาแหล่งท่องเที่ยวเชิงอนุรักษ์ โดยชุมชน สำรวจชนิดพันธุ์ไม้ - บริเวณเพื่อการอนุรักษ์ ๑. จุดชมวิว ๒. สำรวจชนิดพันธุ์ไม้ - บริเวณเพื่อการใช้ประโยชน์	๑ ๑ -	จุด ครั้ง -	- - -	๑ ๑ -	- - -	- - -	- - -	
๓.๒ การพัฒนาด้านสาธารณูปโภค - บริเวณเพื่อการอนุรักษ์ห้องสุขา - บริเวณเพื่อการใช้ประโยชน์	๑ -	จุด -	- -	๑ -	- -	- -	- -	
๓.๓ กิจกรรมอื่น ๆ ที่เป็นการพัฒนา สร้างเส้นทางศึกษา ธรรมชาติ ระยะทาง ๓ กม. - บริเวณเพื่อการอนุรักษ์ - บริเวณเพื่อการใช้ประโยชน์	๑ -	เส้น -	- -	๑ -	- -	- -	- -	
(๔) ด้านการควบคุมดูแล								
๔.๑ การออกข้อบังคับเกี่ยวกับการจัดการป่าชุมชน	๕	ครั้ง	๑	๑	๑	๑	๑	
๔.๒ การประชุมคณะกรรมการป่าชุมชนและการประชุม สมาชิกป่าชุมชน	๑๕	ครั้ง	๓	๓	๓	๓	๓	
๔.๓ การกำหนดแผนปฏิบัติการประจำปี	๕	ครั้ง	๑	๑	๑	๑	๑	
๔.๔ กิจกรรมอื่น ๆ ที่เป็นการควบคุมดูแล	๕	ครั้ง	๑	๑	๑	๑	๑	

กิจกรรม การจัดการป่าชุมชน	ปริมาณงาน	หน่วยนับ	กำหนดระยะเวลาในการปฏิบัติงาน					หมายเหตุ
			ปีที่ ๑	ปีที่ ๒	ปีที่ ๓	ปีที่ ๔	ปีที่ ๕	
(๕) ด้านการใช้ประโยชน์จากทรัพยากรธรรมชาติในป่าชุมชน								
๕.๑ การท่องเที่ยวเชิงอนุรักษ์โดยชุมชน - บริเวณเพื่อการอนุรักษ์ - บริเวณเพื่อการใช้ประโยชน์	- -	- -	ต.ค- ก.พ. -	ต.ค- ก.พ. -	ต.ค- ก.พ. -	ต.ค- ก.พ. -	ต.ค- ก.พ. -	
๕.๒ การพักผ่อนหย่อนใจในป่าชุมชน - บริเวณเพื่อการอนุรักษ์ - บริเวณเพื่อการใช้ประโยชน์	- -	- -	ม.ค. - ธ.ค. -	ม.ค. - ธ.ค. -	ม.ค. - ธ.ค. -	ม.ค. - ธ.ค. -	ม.ค. - ธ.ค. -	การเดินป่า ระยะไกล
๕.๓ การเก็บหาของป่า - บริเวณเพื่อการอนุรักษ์ - บริเวณเพื่อการใช้ประโยชน์	- -	- -	ม.ค. - ธ.ค. -	ม.ค. - ธ.ค. -	ม.ค. - ธ.ค. -	ม.ค. - ธ.ค. -	ม.ค. - ธ.ค. -	ตามข้อบังคับ ป่าชุมชนแนบท้าย แผนจัดการ ป่าชุมชน

ข้อบังคับเกี่ยวกับการจัดการป่าชุมชนบ้านหนองแกผักพอกษ์

ข้อบังคับ	พื้นที่ใช้บังคับ	หมายเหตุ
๑. ห้ามทำความเสียหายแก่หลักเขตหรือเคลื่อนย้ายหลักเขต	พื้นที่ป่าชุมชนทั้งหมด	
๒. ห้ามมิให้ล้มต้นไม้ หรือกระทำการใดที่ทำให้ต้นไม้ไม่สามารถเจริญเติบโตได้ต่อไป	พื้นที่ป่าชุมชนทั้งหมด	กรณีไม่ประสงค์ให้มีการล้มไม้
๓. ห้ามจุดไฟในพื้นที่ป่าหรือกระทำการใดที่อาจก่อให้เกิดไฟป่า	พื้นที่ป่าชุมชนทั้งหมด	
๔. ห้ามมิให้รถยนต์ตั้งแต่หกล้อขึ้นไปเข้าไปในพื้นที่ป่าชุมชน	พื้นที่ป่าชุมชนทั้งหมด	
๕. ห้ามนำพืชหรือพันธุ์ไม้ต่างถิ่นเข้ามาปลูกในป่าชุมชน เว้นแต่เป็นพืชหรือพันธุ์ไม้ต่างถิ่นตามที่ระบุไว้ในแผนจัดการป่าชุมชน	พื้นที่ป่าชุมชนทั้งหมด	
๖. ห้ามมิให้ก่อสร้างสิ่งปลูกสร้างใดในพื้นที่ป่าชุมชน เว้นแต่เป็นการก่อสร้างสิ่งปลูกสร้างที่จำเป็นเพื่อประโยชน์ในการปฏิบัติหน้าที่ของคณะกรรมการจัดการป่าชุมชนในการดูแลรักษาป่าชุมชน บำรุงและฟื้นฟูป่าชุมชน ส่งเสริมการศึกษาเรียนรู้และสร้างจิตสำนึกเกี่ยวกับการอนุรักษ์และฟื้นฟูทรัพยากรธรรมชาติ สิ่งแวดล้อม และความหลากหลายทางชีวภาพในป่าชุมชน และเผยแพร่ประชาสัมพันธ์ป่าชุมชน เช่น การสร้างหอดูไฟฟ้า ผายชะลอน้ำ ที่พักลาดตระเวน หรือศาลาเรียนรู้ โดยสิ่งปลูกสร้างดังกล่าวต้องมีลักษณะกลมกลืนกับสภาพแวดล้อม ไม่เป็นการทำลายสภาพธรรมชาติเดิม และได้รับอนุญาตเป็นหนังสือจากคณะกรรมการป่าชุมชนประจำจังหวัดแล้ว	พื้นที่ป่าชุมชนทั้งหมด	
๗. การเข้าป่าเพื่อพักผ่อนหย่อนใจหรือเพื่อศึกษาธรรมชาติ ให้กระทำได้ในระหว่างเวลา ๐๖.๐๐น. ถึงเวลา ๑๘.๐๐ น.	พื้นที่ป่าชุมชนทั้งหมด	
๘. เมื่อพบเห็นการกระทำผิดกฎหมายว่าด้วยป่าชุมชน ให้แจ้งกรรมการป่าชุมชนหรือพนักงานเจ้าหน้าที่	พื้นที่ป่าชุมชนทั้งหมด	
๙. การเก็บของป่า ให้เก็บได้ในระหว่างช่วงเวลาและไม่เกินปริมาณที่กำหนดในตาราง ก.	พื้นที่ป่าชุมชนทั้งหมด	
๑๐. ห้ามนำเครื่องมือสำหรับใช้ในการล่าสัตว์หรือจับสัตว์ หรือนำอาวุธใด ๆ เข้าไปในพื้นที่ป่าชุมชน	พื้นที่ป่าชุมชนทั้งหมด	

๑๑. ห้ามนำอากาศยานไร้คนขับเข้ามาในพื้นที่ป่าชุมชน เว้นแต่ได้รับความเห็นชอบจากคณะกรรมการจัดการป่าชุมชน	พื้นที่ป่าชุมชนทั้งหมด	
๑๒. ห้ามเข้าไปหรือออกจากพื้นที่ป่าชุมชนนอกเวลาที่คณะกรรมการจัดการป่าชุมชนกำหนดไว้	พื้นที่ป่าชุมชนทั้งหมด	
๑๓. ห้ามนำยานพาหนะที่ใช้เครื่องยนต์มีเสียงดังหรือควันดำ ผิดปกติวิสัยเข้าไปในป่าชุมชน	พื้นที่ป่าชุมชนทั้งหมด	
๑๔. ห้ามขับขี่ยานพาหนะและจอดยานพาหนะ โดยฝ่าฝืนข้อบังคับหรือเครื่องหมายจราจรที่คณะกรรมการจัดการป่าชุมชนกำหนดไว้	พื้นที่ป่าชุมชนทั้งหมด หรือพื้นที่ป่าชุมชน บางพื้นที่	

ตาราง ก.

การเก็บของป่าให้เก็บได้ในระหว่างช่วงเวลาดังต่อไปนี้ และไม่เกินปริมาณดังต่อไปนี้

ของป่า	ช่วงเดือนที่เก็บได้	ปริมาณที่อนุญาต (ต่อคน)	เงื่อนไขอื่น
๑. หน่อไม้	ก.ค. - ส.ค.	๕๐ กก./ปี	
๒. น้ำผึ้ง	มี.ค. - เม.ย.	๕ รัง/ปี	
๓. เห็ดโคน	ส.ค. - ก.ย.	ไม่จำกัด	
๔. เห็ดชนิดต่าง ๆ	ทั้งปี	ไม่จำกัด	

แผนที่ประกอบการจัดทำแผนจัดการป่าชุมชนบ้านหนองแกผักพฤกษ์
บ้านหนองแกผักพฤกษ์ หมู่ที่ ๑๑ ตำบลกะบกเตี้ย
อำเภอเนินขาม จังหวัดชัยนาท
อยู่ในพื้นที่ ป่าตามพระราชบัญญัติป่าไม้ พุทธศักราช ๒๔๘๔
เนื้อที่รวม ๕๑ ไร่ ๑ งาน ๘๐ ตารางวา
มาตรา ๙๙ และมาตรา ๑๐๐ แห่งพระราชบัญญัติป่าชุมชน พ.ศ. ๒๕๖๒
มาตราส่วน ๑:๑๕,๐๐๐

WGS 84

ลำดับชุด L ๗๐๑๘ ระวัง ๔๙๓๘IV

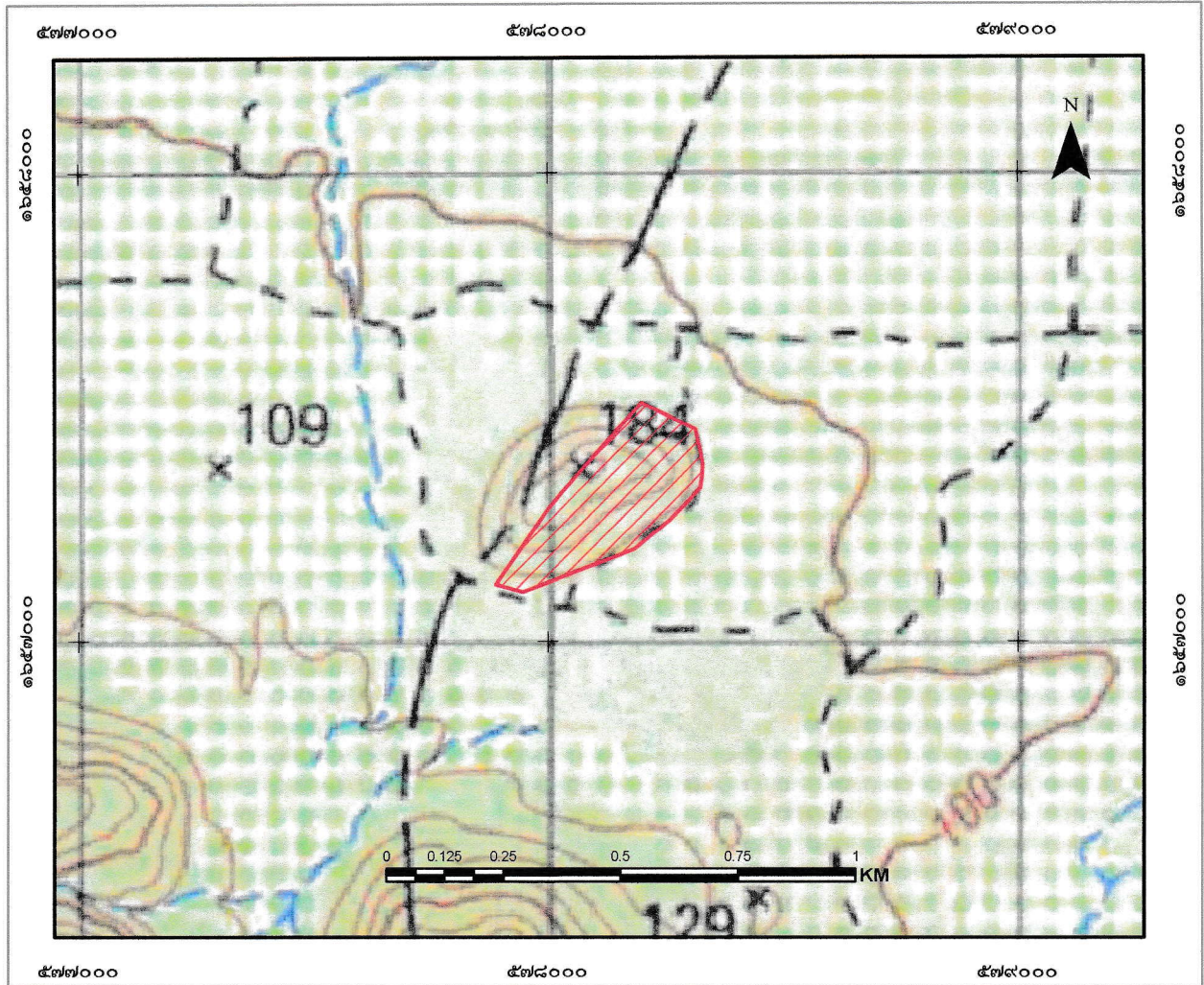

สัญลักษณ์

 ขอบเขตบริเวณเพื่อการอนุรักษ์ เนื้อที่ ๕๑-๑-๘๐ ไร่

แผนที่แสดงลักษณะภูมิประเทศการแบ่งบริเวณการใช้ประโยชน์ป่าชุมชนบ้านหนองแกผักพฤกษ์
 บ้านหนองแกผักพฤกษ์ หมู่ที่ ๑๑ ตำบลกะบกเตี้ย
 อำเภอเนินขาม จังหวัดชัยนาท
 อยู่ในพื้นที่ ป่าตามพระราชบัญญัติป่าไม้ พุทธศักราช ๒๕๔๔
 เนื้อที่รวม ๕๑ ไร่ ๑ งาน ๘๐ ตารางวา
 มาตรา ๙๙ และมาตรา ๑๐๐ แห่งพระราชบัญญัติป่าชุมชน พ.ศ. ๒๕๖๒
 มาตราส่วน ๑:๑๕,๐๐๐

WGS 84

ลำดับชุด L ๗๐๑๘ ระวัง ๔๙๓๘IV

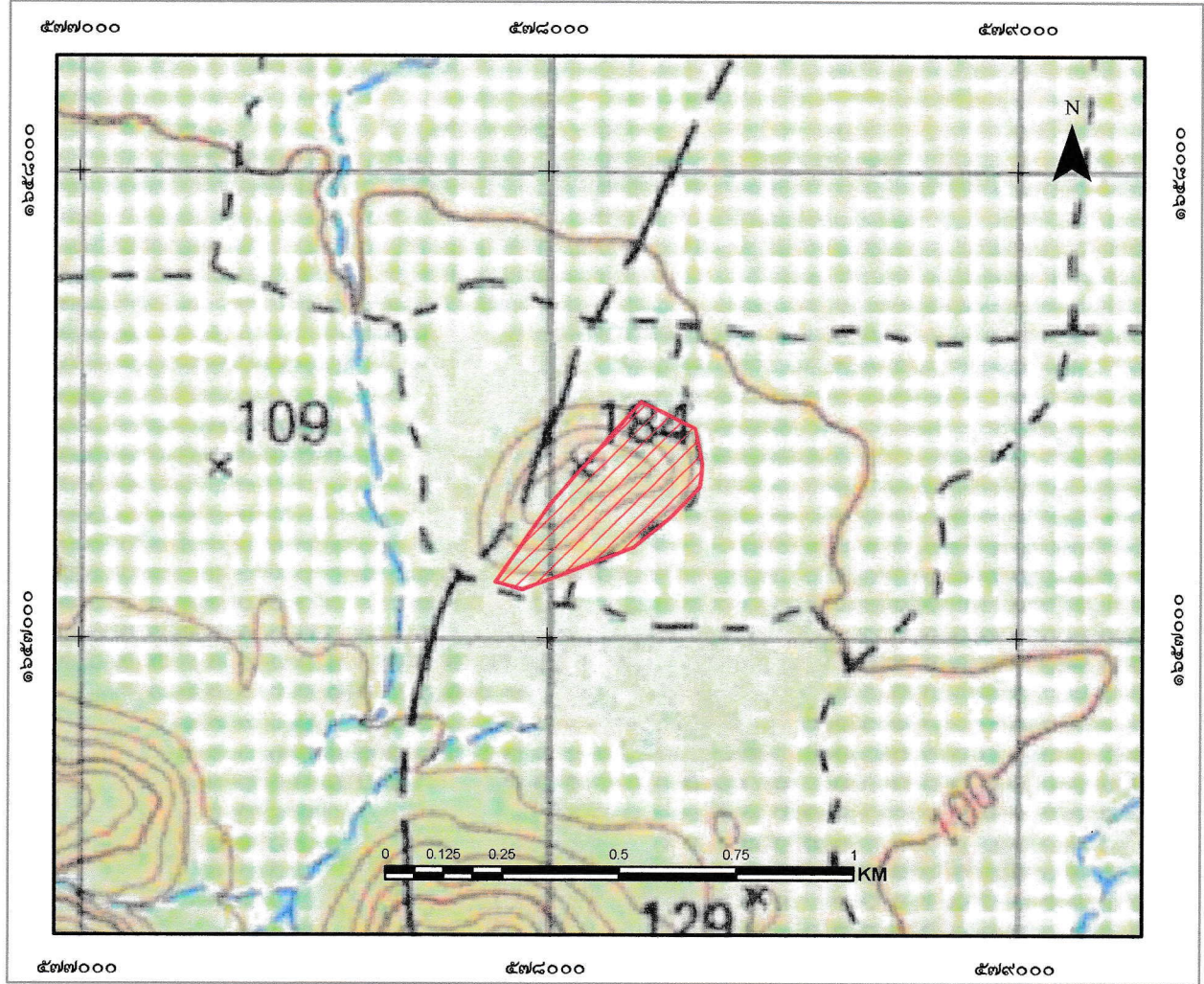

สัญลักษณ์

 ขอบเขตบริเวณเพื่อการอนุรักษ์ เนื้อที่ ๕๑-๑-๘๐ ไร่

ลงชื่อ.....
 (นางสาวชฎิกาญจน์ อ่อนแก้ว)
 เจ้าหน้าที่ยังวัด/เจ้าหน้าที่ผู้ได้รับมอบหมาย

ลงชื่อ.....
 (นายพิชัย เหล่าตระกูล)
 ผู้อำนวยการศูนย์ป่าไม้ชัยนาท

ลงชื่อ.....
 กฤษณะ นิสละ
 นักวิชาการป่าไม้ชำนาญการพิเศษ
 ทำหน้าที่ผู้อำนวยการส่วนจัดการป่าชุมชน
 ลงชื่อ.....
 (นายธนัช เนมิช)
 นักวิชาการป่าไม้ชำนาญการพิเศษ ศึกษาราชการแทน
 ผู้อำนวยการสำนักจัดการทรัพยากรป่าไม้ที่ ๕ (สระบุรี)

แผนที่ภาพถ่ายออร์โธรีซิเชิงเลขการแบ่งบริเวณการใช้ประโยชน์ป่าชุมชนบ้านหนองแกผักพฤกษ์
 บ้านหนองแกผักพฤกษ์ หมู่ที่ ๑๑ ตำบลกะบกเตี้ย
 อำเภอนินขาม จังหวัดชัยนาท
 อยู่ในพื้นที่ ป่าตามพระราชบัญญัติป่าไม้ พุทธศักราช ๒๔๘๔
 เนื้อที่รวม ๕๑ ไร่ ๑ งาน ๘๐ ตารางวา
 มาตรา ๙๙ และมาตรา ๑๐๐ แห่งพระราชบัญญัติป่าชุมชน พ.ศ. ๒๕๖๒
 มาตราส่วน ๑:๑๕,๐๐๐

WGS 84

ลำดับชุด L ๗๐๑๘ ระวัง ๔๙๓๘IV



สัญลักษณ์

 ขอบเขตบริเวณเพื่อการอนุรักษ์ เนื้อที่ ๕๑-๑-๘๐ ไร่

ลงชื่อ.....
 (นางสาวศุภิกาญจน์ อ่อนแก้ว)
 เจ้าหน้าที่รังวัด/เจ้าหน้าที่ผู้ได้รับมอบหมาย

ลงชื่อ.....
 (นายพิชัย เหล่าตระกูล)
 ผู้อำนวยการศูนย์ป่าไม้ชัยนาท

ลงชื่อ.....
 กฤษณะ นิสสระ
 นักวิชาการป่าไม้ชำนาญการพิเศษ
 ทำหน้าที่ผู้อำนวยการส่วนจัดการป่าชุมชน

ลงชื่อ.....
 (นายธนช เนมย์)
 นักวิชาการป่าไม้ชำนาญการพิเศษ รักษาการแทน
 ผู้อำนวยการสำนักจัดการทรัพยากรป่าไม้ที่ ๕ (สระบุรี)

ตาราง Attribute table ข้อมูล Shapefile ในรูปแบบ Polygon ของแปลงป่าชุมชน

FC_CODE	FC_ID	FCG_START	FCG_NAME	TAM_NAM_T	AMP_NAM_T	PROV_NAM_T	RAI	NGAN	WHA	FCG_RENEW
		<วัน>	ป่าชุมชนบ้านแดงกม.4พทกษ ๑แปลงที่ 1 หมู่ที่ 11	กษยภค	เนินจาน	ชัยนาท	51	1	80	

คำอธิบายตาราง Attribute table ข้อมูล Shape file ในรูปแบบ polygon ของแปลงป่าชุมชน

1. FCG_START คือวันที่จัดตั้ง (ใส่เฉพาะ พ.ศ.) ไม่ต้องใส่ข้อมูล
2. FCG_NAME คือ ชื่อป่าชุมชน โส่แปลงที่ หมู่ที่ด้วย (ตัวอย่าง ป่าชุมชนบ้านนนามี แปลงที่ 1 หมู่ที่ 2)
3. TAM_NAM_T คือ ตำบล (ไม่ต้องใส่ ต.)
4. AMP_NAME_T คือ อำเภอ (ไม่ต้องใส่ อ.)
5. PROV_NAME_T คือ จังหวัด (ไม่ต้องใส่ จ.)
6. RAI NGAN WHA คือ ไร่ งาน ตารางวา
7. FCG_RENEW คือ วันที่ต่ออายุ (ใส่เฉพาะ พ.ศ.) ไม่ต้องใส่ข้อมูล

หมายเหตุ : CF_CODE, FC_ID ข้อมูล 2 ช่องนี้ ไม่ต้องใส่ข้อมูล

ค่าพิกัดแสดงขอบเขตป่าชุมชนบ้านหนองแกผักพฤกษ์
บ้านหนองแกผักพฤกษ์ หมู่ที่ 11 ตำบลกะบกเตี้ย อำเภอเนินขาม จังหวัดชัยนาท
Zone 47P

จุดที่	E	N
1	577889	1657120
2	578003	1657285
3	578198	1657507
4	578314	1657449
5	578329	1657375
6	578328	1657350
7	578324	1657325
8	578305	1657304
9	578259	1657258
10	578184	1657195
11	577946	1657104

รายงานการประชุมคณะกรรมการป่าชุมชนบ้านหนองแกผักพฤกษ์ และบ้านห้วยสอง
ครั้งที่ ๑/๒๕๖๔

วันที่ ๒๓มิถุนายน ๒๕๖๔

ที่ทำการผู้ใหญ่บ้านหนองแกผักพฤกษ์หมู่ที่ ๑๑ ตำบลกะบกเตี้ย อำเภอเนินขาม จังหวัดชัยนาท

ผู้มาประชุม

บ้านหนองแกผักพฤกษ์	
๑. นายอดุลย์ การภักดี	ประธานกรรมการจัดการป่าชุมชน
๒. นายลือศักดิ์ การภักดี	รองประธาน
๓. นายจำนงค์ สมมูล	รองประธาน
๔. นายทองใส เสมอใจ	เลขานุการ
๕. นายคำ การภักดี	เหรัญญิก
๖. นายวินัย ชาวโพธิ์ทอง	กรรมการ
๗. นายสมพงษ์ วงษ์สนอง	กรรมการ
๘. นายประกิจ แซ่หู่	ประชาสัมพันธ์
บ้านหนองแกผักพฤกษ์	
๑๐. นางสาวขวัญเรือน ข้าประสงค์	ประธานกรรมการจัดการป่าชุมชน
๑๑. นายประทีป กลัดเงิน	รองประธาน
๑๒. นางสาวอินทร์ทอง แก้วลือ	รองประธาน
๑๓. นายอศะพงษ์ พึ่งรัตนธรรม	เลขานุการ
๑๔. นายแทน การภักดี	เหรัญญิก
๑๕. นางสาวมะลิ อ่อนช่าง	กรรมการ
๑๖. นายรวม เปรมทอง	ประชาสัมพันธ์

ผู้ไม่มาประชุม

-

ผู้เข้าร่วมประชุม

๑. นายสำราญ อริเดช	นักวิชาการป่าไม้ปฏิบัติการ	สำนักจัดการทรัพยากรป่าไม้ที่ ๕ (สระบุรี)
๒. น.ส.ระวี จันสา	นักวิชาการป่าไม้	สำนักจัดการทรัพยากรป่าไม้ที่ ๕ (สระบุรี)
๓. นายพงษ์ธร กองวงศ์	นักวิชาการป่าไม้	สำนักจัดการทรัพยากรป่าไม้ที่ ๕ (สระบุรี)
๔. น.ส.สุภาณี ฉิมดี	เจ้าหน้าที่ป่าไม้	สำนักจัดการทรัพยากรป่าไม้ที่ ๕ (สระบุรี)
๕. นายนรังสิน เหมะ	พนักงานธุรการ ส ๓	ศูนย์ป่าไม้ชัยนาท
๖. น.ส.ชุตติกาญจน์ อ่อนแก้ว	นักประชาสัมพันธ์	ศูนย์ป่าไม้ชัยนาท
๗. นายศุภชัย ศรีภักดี	เจ้าหน้าที่ธุรการ	ศูนย์ป่าไม้ชัยนาท
๘. นายอุทัย อยู่ยอด	เจ้าหน้าที่ป่าไม้	ศูนย์ป่าไม้ชัยนาท
๙. นายธีระบุทธิ์ พิภุสทอง	เจ้าหน้าที่ธุรการ	ศูนย์ป่าไม้ชัยนาท
๑๐. น.ส. การุณี จันชื่อน	เจ้าหน้าที่ธุรการ	ศูนย์ป่าไม้ชัยนาท

เปิดประชุมเวลา ๐๙.๓๐ น.

เมื่อที่ประชุมพร้อมแล้ว ประธานในที่ประชุมกล่าวเปิดประชุม โดยมีระเบียบวาระการประชุม ดังนี้

ระเบียบวาระที่ ๑
เจ้าหน้าที่ป่าไม้

เรื่องประธานแจ้งให้ที่ประชุมทราบ

ตามพระราชบัญญัติป่าชุมชน พ.ศ. ๒๕๖๒ คณะกรรมการนโยบายป่าชุมชน ได้ออกระเบียบคณะกรรมการนโยบายป่าชุมชนว่าด้วยการจัดทำแผนป่าชุมชน พ.ศ. ๒๕๖๓ กำหนดให้ป่าชุมชนทุกป่าต้องจัดทำแผนจัดการป่าชุมชน ๕ ด้าน ประกอบด้วย ด้านการอนุรักษ์ ด้านการฟื้นฟู ด้านการพัฒนา ด้านการควบคุมดูแล และด้านการใช้ประโยชน์จากทรัพยากรธรรมชาติ ในป่าชุมชน จึงขอเชิญคณะกรรมการป่าชุมชนบ้านหนองแกผักพอกษ์ และบ้านห้วยสองมาประชุมในวันนี้

มติที่ประชุม

รับทราบ

ระเบียบวาระที่ ๒

เรื่องรับรองรายงานการประชุม

ไม่มีเนื่องจากเป็นการประชุมครั้งที่ ๑

ระเบียบวาระที่ ๓
เจ้าหน้าที่ป่าไม้

เรื่องเพื่อทราบ

๓.๑ ระเบียบคณะกรรมการนโยบายป่าชุมชน ว่าด้วยการจัดทำแผนจัดการป่าชุมชน พ.ศ. ๒๕๖๓

ระเบียบคณะกรรมการนโยบายป่าชุมชน ว่าด้วยการจัดทำแผนจัดการป่าชุมชน พ.ศ. ๒๕๖๓ ได้กำหนดแนวทางการจัดทำแผนจัดการป่าชุมชน และกรอบแนวทางการออกข้อบังคับเกี่ยวกับการจัดการป่าชุมชนให้ป่าชุมชนที่จัดตั้งขึ้นตามนัยมาตรา ๙๙ และมาตรา ๑๐๐ จะต้องจัดทำแผนจัดการป่าชุมชนเสนอต่อคณะกรรมการป่าชุมชนประจำจังหวัดเพื่อพิจารณาอนุมัติแผน ตามพระราชบัญญัติป่าชุมชน พ.ศ. ๒๖๕๒ ให้แล้วเสร็จภายในระยะเวลาสองปี นับแต่วันที่ระเบียบคณะกรรมการนโยบายป่าชุมชนว่าด้วยการจัดทำแผนจัดการป่าชุมชนมีผลบังคับใช้ (๒๒ ธ.ค. ๖๓ – ๒๑ ธ.ค. ๖๕) ซึ่งในการจัดทำแผนจัดการป่าชุมชนตามแบบ คนช. ๕-๑ จะต้องประกอบไปด้วย

๑. ชื่อแผนจัดการป่าชุมชน เพื่อแสดงให้เห็นว่าเป็นของชุมชนใด วัตถุประสงค์และข้อมูลสภาพพื้นที่ป่าชุมชนพร้อมแผนที่มาตราส่วน ๑ : ๕๐,๐๐๐ หรือแผนที่ภาพถ่ายดาวเทียมที่แสดงแนวเขตพื้นที่ป่าชุมชนแสดงเครื่องหมายแปลงพื้นที่กำหนดให้เป็นบริเวณเพื่อการอนุรักษ์ หรือบริเวณเพื่อการใช้ประโยชน์ (ถ้ามี)

๒. แผนปฏิบัติการป่าชุมชนเพื่อแสดงให้เห็นถึงวิธีการจัดการป่าชุมชน ประกอบด้วยกิจกรรม ๕ ด้าน

- ด้านการอนุรักษ์
- ด้านการฟื้นฟู
- ด้านการพัฒนา
- ด้านการควบคุมดูแล
- ด้านการใช้ประโยชน์จากทรัพยากรธรรมชาติในป่าชุมชน

ซึ่งในการจัดทำแผนจัดการป่าชุมชนนั้นสามารถแบ่งโซนพื้นที่เป็นสองบริเวณ ได้แก่ (๑) บริเวณเพื่อการอนุรักษ์ (๒) บริเวณเพื่อการใช้ประโยชน์ กรณีที่มีบริเวณเพื่อการใช้ประโยชน์ต้องไม่เกิน ๔๐ เปอร์เซ็นต์ของพื้นที่ป่าชุมชน

ระเบียบวาระที่ ๔

เรื่องเพื่อพิจารณา

ประธาน

๔.๑การจัดทำแผนจัดการป่าชุมชนบ้านหนองแกผักพฤกษ์ และบ้านห้วยสอง

ก่อนที่จะร่วมกันจัดทำแผนจัดการป่าชุมชนบ้านหนองแกผักพฤกษ์ และบ้านห้วยสอง ขอให้คณะกรรมการฯ ร่วมกันพิจารณาว่าจะแบ่งพื้นที่ป่าชุมชนเป็น บริเวณเพื่อการอนุรักษ์กับบริเวณเพื่อการใช้ประโยชน์ในพื้นที่ป่าชุมชนหรือไม่อย่างไร

กรรมการ

พื้นที่ป่าชุมชนของเรามีบริเวณไม่มากนัก ขอเสนอให้กำหนดเพื่อการอนุรักษ์ เพียงอย่างเดียว

มติที่ประชุม

ให้เป็นบริเวณเพื่อการอนุรักษ์อย่างเดียวในบ้านหนองแกผักพฤกษ์ และ บ้านห้วยสอง แบ่งเป็นโซนเพื่อการใช้ประโยชน์และเพื่อการอนุรักษ์

ประธาน

การจัดทำแผนจัดการป่าชุมชนบ้านหนองแกผักพฤกษ์ และบ้านห้วยสอง

ให้คณะกรรมการฯ ร่วมกันพิจารณาจัดทำแผนจัดการป่าชุมชนบ้านธรรมามูลได้วัดตามแบบ คนช. ๑-๕ ในในการจัดทำแผนจัดการป่าชุมชน ๕ ด้าน ได้แก่ ด้านการอนุรักษ์ ด้านการฟื้นฟู ด้านการพัฒนา ด้านการควบคุมดูแล และด้านการใช้ประโยชน์จากทรัพยากรธรรมชาติในป่าชุมชน

นายอดุลย์

ป่าชุมชนบ้านหนองแกผักพฤกษ์ ของพวกเราเป็นป่าที่มีพื้นที่น้อย กิจกรรมการ

ประธานฯ

ดูแลรักษาป่ามีไม่มากนัก ส่วนใหญ่น่าจะเป็นการลาดตระเวนในเรื่องการเก็บหาหน่อไม้ ในช่วงปิดป่าและการดูแลเรื่องไฟป่าที่จะเกิดจากแปลงพื้นที่ทำการเกษตรใกล้เคียงพื้นที่ป่าชุมชน ส่วนในด้านการปลูกป่าก็ปลูกเสริมในพื้นที่ป่าชุมชนได้ไม่มากนักและมีการปลูก ในบริเวณของหมู่บ้านตามสองข้างทางของหมู่บ้าน

นางขวัญเรือน

ป่าชุมชนบ้านห้วยสอง ของพวกเราเป็นป่าที่มีพื้นที่น้อย กิจกรรมการ

ประธานฯ

ดูแลรักษาป่ามีไม่มากนัก ส่วนใหญ่น่าจะเป็นการลาดตระเวนในเรื่องการเก็บหาหน่อไม้ ในช่วงปิดป่าและการดูแลเรื่องไฟป่าที่จะเกิดจากแปลงพื้นที่ทำการเกษตรใกล้เคียงพื้นที่ป่าชุมชน ส่วนในด้านการปลูกป่าก็ปลูกเสริมในพื้นที่ป่าชุมชนจะปลูกได้ก็ตามบริเวณที่เคยถูกบุกรุกและได้ทำการยึดคืนมาได้ และอยากให้มีการพัฒนาเป็นแหล่งน้ำบางส่วนเพื่อเพิ่มความชุ่มชื้นให้กับพื้นที่ป่าชุมชนและมีน้ำสำหรับใช้ในการปลูกฟื้นฟูสภาพป่าในบริเวณดังกล่าว

นายอดุลย์

ส่วนการประชุมคณะกรรมการป่าชุมชนชนและสมาชิก ควรให้มีอย่างน้อยปีละ ๓ ครั้ง เพื่อจะได้รู้ถึงปัญหาและอุปสรรคในการจัดการป่าชุมชนบ้านหนองแกผักพฤกษ์ และหาแนวทางในการแก้ไขปัญหาในครั้งต่อไป

นางขวัญเรือน

ส่วนการประชุมคณะกรรมการป่าชุมชนชนและสมาชิก ควรให้มีอย่างน้อยปีละ ๑ ครั้ง เพื่อจะได้รู้ถึงปัญหาและอุปสรรคในการจัดการป่าชุมชนบ้านห้วยสอง และหาแนวทางในการแก้ไขปัญหาในครั้งต่อไป

มติที่ประชุม
บ้านหนองแกผักพฤกษ์

- มติที่ประชุมทั้งสองหมู่บ้าน
๑. กิจกรรมด้านการอนุรักษ์ ได้แก่
การลาดตระเวน การทำแนวกันไฟ จัดชุดลาดตระเวนป่าชุมชน และการกระทำ
อื่น ๆ ที่เป็นการอนุรักษ์ เช่น การดับไฟป่า
 ๒. กิจกรรมด้านการฟื้นฟู ได้แก่
 - การปลูกไม้ทดแทน การปลูกพืชสมุนไพร
 - การบำรุงรักษาต้นไม้ในวันสำคัญ
 ๓. กิจกรรมด้านการพัฒนา ได้แก่
 - การพัฒนาแหล่งท่องเที่ยวเชิงอนุรักษ์ เช่น จุดชมวิว สสำรวจชนิดพันธุ์ไม้
 - การพัฒนาด้านสาธารณูปโภคสร้างห้องสุขา ศาลาที่พักจุดลาดตระเวน
 - การพัฒนาสิ่งอำนวยความสะดวกในป่าชุมชน เช่น การจัดทำเส้นทางศึกษา
ธรรมชาติ การสำรวจชนิดพันธุ์ไม้
 ๔. กิจกรรมด้านการควบคุมดูแล ได้แก่
การกำหนดข้อบังคับป่าชุมชน การประชุมคณะกรรมการป่าชุมชน การกำหนด
แผนปฏิบัติงานประจำปี ทบทวนการคัดเลือกคณะกรรมการป่าชุมชน
 ๕. กิจกรรมด้านการใช้ประโยชน์จากทรัพยากรธรรมชาติในป่าชุมชน ได้แก่
 - การท่องเที่ยวเชิงอนุรักษ์ เช่น ศึกษาธรรมชาติ สสำรวจชนิดพันธุ์ไม้
 - การพักผ่อนหย่อนใจ

บ้านห้วยสอง

- การเก็บหาของป่า เช่น เห็ดชนิดต่าง ๆ หน่อไม้ น้ำผึ้ง ไช้ผดแดง เป็นต้น
๑. กิจกรรมด้านการอนุรักษ์ ได้แก่
 - ๑) การทำแนวกันไฟ ช่วงเดือน กุมภาพันธ์ – เมษายน ปีละ ๑ ครั้ง
 - ๒) การลาดตระเวนป้องกันทรัพยากรป่าไม้ ๑ ครั้ง/เดือน
 - ๓) ทำพิธีบวชป่าปีละ ๑ ครั้ง
 ๒. กิจกรรมด้านการฟื้นฟู ได้แก่
 - ๑) ปลูกต้นไม้ซ่อมแซมในพื้นที่อนุรักษ์ ๑ ปีละครั้ง
 - ๒) การปลูกพืชสมุนไพร
 - ๓) ปิดป่าห้ามเก็บหาหน่อไม้ ตั้งแต่วันที่ ๒๐ กันยายน ของทุกปีเพื่อให้กอไผ่ฟื้นตัว
 - ๔) การเพาะชำกล้าไม้ชุมชน
 ๓. กิจกรรมด้านการพัฒนา ได้แก่
 - ๑) การพัฒนาแหล่งท่องเที่ยวเชิงอนุรักษ์
 - ๒) การพัฒนาศูนย์เรียนรู้เพื่อการศึกษาธรรมชาติ และศูนย์ข้อมูลป่าชุมชน
 - ๓) การจัดทำเส้นทางศึกษาธรรมชาติ
 - ๔) การพัฒนาแหล่งน้ำขนาดใหญ่
 ๔. กิจกรรมด้านการควบคุมดูแล ได้แก่
 - ๑) ออกข้อบังคับเกี่ยวกับการจัดการป่าชุมชนและกำหนดแผนปฏิบัติการ ๑ ครั้ง
 - ๒) ประชุมคณะกรรมการและสมาชิกป่าชุมชน ๑ ครั้ง/ปี
 - ๓) การจัดทำป้ายชื่อพันธุ์ไม้ในป่าชุมชน

๕. กิจกรรมด้านการใช้ประโยชน์จากทรัพยากรธรรมชาติในป่าชุมชน ได้แก่

๑) กำหนดระยะเวลาและการเก็บหาของป่า

๑.๑) หน่อไม้ ช่วงเดือนที่เก็บได้ ก.ค. - ๑๙ ก.ย. ปริมาณที่อนุญาต ๕๐ กก./คน/วัน

๑.๒) น้ำผึ้ง ช่วงเดือนที่เก็บได้ ก.พ. - เม.ย. ปริมาณที่อนุญาต ๕ รัง/คน/วัน

๑.๓) ไม้ไผ่รวก ช่วงเดือนที่เก็บได้ ม.ค. - ต.ค. ปริมาณที่อนุญาต ๑๐๐ ลำ/คน/ปี

๑.๔) เห็ดโคน ช่วงเดือนที่เก็บได้ ส.ค. - พ.ย. ปริมาณที่อนุญาต ๑๐๐ กก./คน/วัน

๑.๕) ไข่มดแดง ช่วงเดือนที่เก็บได้ มี.ค. - มิ.ย. ปริมาณที่อนุญาตให้เก็บได้ ๕ กก./คน/วัน

๒) การท่องเที่ยวเชิงอนุรักษ์

๓) การพักผ่อนหย่อนใจในป่าชุมชน

๔) การใช้ประโยชน์จากไม้ เช่น การใช้สอยในครัวเรือนของสมาชิกป่าชุมชน

๕.๓ ข้อบังคับป่าชุมชน

เจ้าหน้าที่ป่าไม้

ให้คณะกรรมการฯ ร่วมกันพิจารณาจัดทำข้อบังคับเกี่ยวกับการจัดการ

สมาชิก

ป่าชุมชนทั้งสองบ้านออกข้อบังคับของป่าชุมชน

เนื่องจากราษฎรทั้งสองหมู่ใช้ป่าชุมชนร่วมกันการออกข้อบังคับป่าชุมชนทั้งสองจึงสอดคล้องกันด้วย

มติที่ประชุม

ข้อบังคับเกี่ยวกับการจัดการป่าชุมชนบ้านหนองแกผักพฤษภาคมและบ้านห้วยสอง

ข้อบังคับ	พื้นที่ใช้บังคับ	หมายเหตุ
๑. ห้ามทำความเสียหายแก่หลักเขตหรือเคลื่อนย้ายหลักเขต	พื้นที่ป่าชุมชนทั้งหมด	
๒. ห้ามมิให้ล้มต้นไม้ หรือกระทำการใดที่ทำให้ต้นไม้ไม่สามารถเจริญเติบโตได้ต่อไป	พื้นที่ป่าชุมชนทั้งหมด	กรณีไม่ประสงค์ให้มีการล้มไม้
๓. ห้ามจุดไฟในพื้นที่ป่าหรือกระทำการใดที่อาจก่อให้เกิดไฟป่า	พื้นที่ป่าชุมชนทั้งหมด	
๔. ห้ามมิให้รถยนต์ตั้งแต่หกล้อขึ้นไปเข้าไปในพื้นที่ป่าชุมชน	พื้นที่ป่าชุมชนทั้งหมด	
๕. ห้ามนำพืชหรือพันธุ์ไม้ต่างถิ่นเข้ามาปลูกในป่าชุมชน เว้นแต่เป็นพืชหรือพันธุ์ไม้ต่างถิ่นตามที่ระบุไว้ในแผนจัดการป่าชุมชน	พื้นที่ป่าชุมชนทั้งหมด	

ข้อบังคับ	พื้นที่ใช้บังคับ	หมายเหตุ
<p>๖. ห้ามมิให้ก่อสร้างสิ่งปลูกสร้างใดในพื้นที่ป่าชุมชน เว้นแต่เป็นการก่อสร้างสิ่งปลูกสร้างที่จำเป็นเพื่อประโยชน์ในการปฏิบัติหน้าที่ของคณะกรรมการจัดการป่าชุมชนในการดูแลรักษาป่าชุมชน บำรุงและฟื้นฟูป่าชุมชน ส่งเสริมการศึกษาเรียนรู้และสร้างจิตสำนึกเกี่ยวกับการอนุรักษ์และฟื้นฟูทรัพยากรธรรมชาติสิ่งแวดล้อม และความหลากหลายทางชีวภาพในป่าชุมชน และเผยแพร่ประชาสัมพันธ์ป่าชุมชน เช่น การสร้างหอดูไฟฟ้า ผายชะลอน้ำ ที่พักลาดตระเวน หรือศาลาเรียนรู้ โดยสิ่งปลูกสร้างดังกล่าวต้องมีลักษณะกลมกลืนกับสภาพแวดล้อม ไม่เป็นการทำลายสภาพธรรมชาติเดิม และได้รับอนุญาตเป็นหนังสือจากคณะกรรมการป่าชุมชนประจำจังหวัดแล้ว</p>	พื้นที่ป่าชุมชนทั้งหมด	
<p>๗. การเข้าป่าเพื่อพักผ่อนหย่อนใจหรือเพื่อศึกษาธรรมชาติ ให้กระทำได้ในระหว่างเวลา ๐๖.๐๐น. ถึงเวลา ๑๘.๐๐ น.</p>	พื้นที่ป่าชุมชนทั้งหมด	
<p>๘. เมื่อพบเห็นการกระทำผิดกฎหมายว่าด้วยป่าชุมชน ให้แจ้งกรรมการป่าชุมชนหรือพนักงานเจ้าหน้าที่</p>	พื้นที่ป่าชุมชนทั้งหมด	
<p>๙. การเก็บของป่า ให้เก็บได้ในระหว่างช่วงเวลาและไม่เกินปริมาณที่กำหนดในตาราง ก.</p>	พื้นที่ป่าชุมชนทั้งหมด	
<p>๑๐. ห้ามนำเครื่องมือสำหรับใช้ในการล่าสัตว์หรือจับสัตว์ หรือนำอาวุธใด ๆ เข้าไปในพื้นที่ป่าชุมชน</p>	พื้นที่ป่าชุมชนทั้งหมด	
<p>๑๑. ห้ามนำอากาศยานไร้คนขับเข้ามาในพื้นที่ป่าชุมชน เว้นแต่ได้รับความเห็นชอบจากคณะกรรมการจัดการป่าชุมชน</p>	พื้นที่ป่าชุมชนทั้งหมด	
<p>๑๒. ห้ามเข้าไปหรือออกจากพื้นที่ป่าชุมชนนอกเวลาที่คณะกรรมการจัดการป่าชุมชนกำหนดไว้</p>	พื้นที่ป่าชุมชนทั้งหมด	
<p>๑๓. ห้ามนำยานพาหนะที่ใช้เครื่องยนต์มีเสียงดังหรือควันดำ ผิดปกติวิสัยเข้าไปในป่าชุมชน</p>	พื้นที่ป่าชุมชนทั้งหมด	
<p>๑๔. ห้ามขับขี่ยานพาหนะและจอดยานพาหนะ โดยฝ่าฝืนข้อบังคับหรือเครื่องหมายจราจรที่คณะกรรมการจัดการป่าชุมชนกำหนดไว้</p>	พื้นที่ป่าชุมชนทั้งหมด หรือพื้นที่ป่าชุมชนบางพื้นที่	

เจ้าหน้าที่ป่าไม้

๔.๔ กิจกรรมด้านการใช้ประโยชน์จากทรัพยากรธรรมชาติในป่าชุมชนได้แก่
ให้คณะกรรมการฯ ร่วมกันพิจารณาพิจารณาและกำหนดระยะเวลาใน
การเก็บหาในป่าชุมชนบ้านทั้งสองหมู่บ้าน

มติที่ประชุม

ในการเก็บหาของป่า มีข้อกำหนด ดังนี้

ของป่า	ช่วงเดือนที่เก็บได้	ปริมาณที่อนุญาต (ต่อคน)	เงื่อนไขอื่น
๑. หน่อไม้ ๒. น้ำผึ้ง ๓. เห็ดโคน ๔. เห็ดชนิดต่าง ๆ ๕) ไม้ไผ่รวก	ก.ค. - ส.ค. มี.ค. - เม.ย. ส.ค. - ก.ย. ทั้งปี ม.ค. - ต.ค.	๕๐ กก./ปี ๕ รัง/ปี ไม่จำกัด ไม่จำกัด ๑๐๐ลำ	เฉพาะสมาชิก ป่าชุมชนบ้านห้วยสอง

เจ้าหน้าที่ป่าไม้

การกำหนดไม้ทรงคุณค่าที่ควรแก่การอนุรักษ์ให้คงอยู่ต่อไปในพื้นที่ป่าชุมชน
ซึ่งในป่าชุมชนจะให้กำหนดไม้ทรงคุณค่าหรือไม่

กรรมการ

ไม่กำหนดแต่จะห้ามตัดไม้ในพื้นที่ป่าชุมชนยกเว้นลำไม้ไผ่รวกตามข้อกำหนดใน
การเก็บหาของป่าในพื้นที่ป่าชุมชน

มติที่ประชุม

รับทราบ

ระเบียบวาระที่ ๕

เรื่องอื่น ๆ

เจ้าหน้าที่ป่าไม้

กรรมการท่านใดมีข้อคิดเห็นหรือข้อเสนอแนะเพิ่มเติมหรือไม่หากไม่มี
ขอขอบคุณคณะกรรมการทุกท่านที่ให้
ความร่วมมือในการจัดทำแผนการจัดการป่าชุมชนในครั้งนี้และขอปิดประชุม

ปิดประชุมเวลา ๑๑.๓๐ น.

ลงชื่อ..... ชวลิต เรือง ผู้บันทึกรายงานการประชุม

(นางสาวขวัญเรือน ขำประสงค์)

ประธานกรรมการจัดการป่าชุมชนบ้านห้วยสอง

ลงชื่อ..... [ลายเซ็น] ผู้ตรวจรายงานการประชุม

(นายอดุลย์ การภักดี)

ประธานกรรมการจัดการป่าชุมชนบ้านหนองแกผักพอกษ์

ภาพถ่ายการประชุมจัดทำแผนจัดการป่าชุมชน
บ้านหนองแกผักพฤกษ์ หมู่ที่ ๑๑ ตำบลกะบกเตี้ย
และบ้านห้วยสอง หมู่ที่ ๑๐ ตำบลสุขเดือนห้า
อำเภอเนินขาม จังหวัดชัยนาท

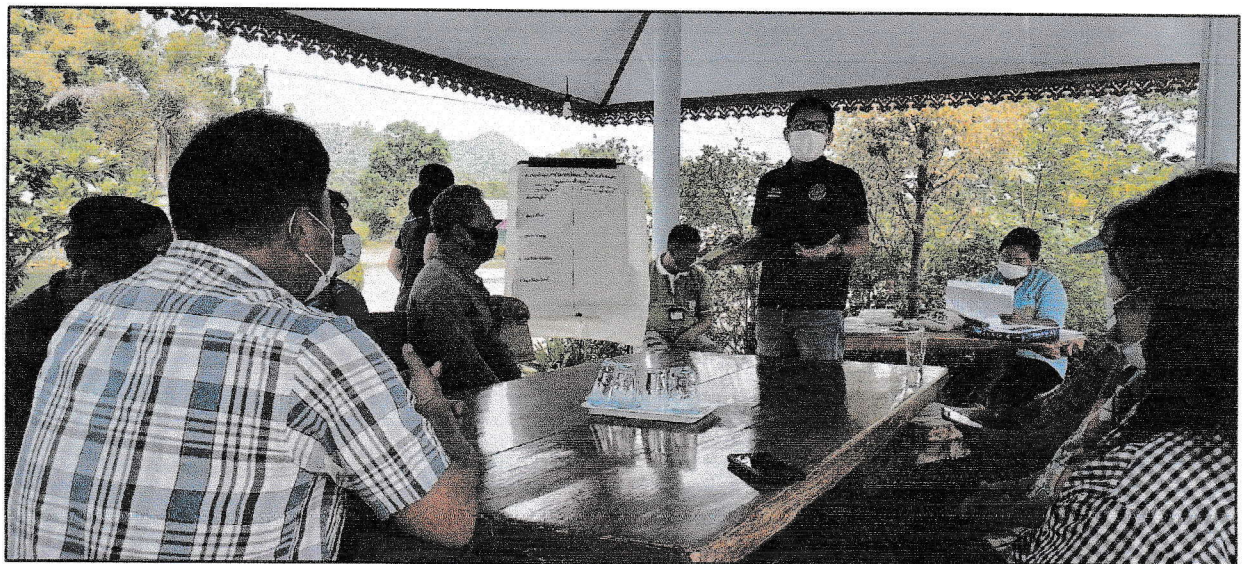
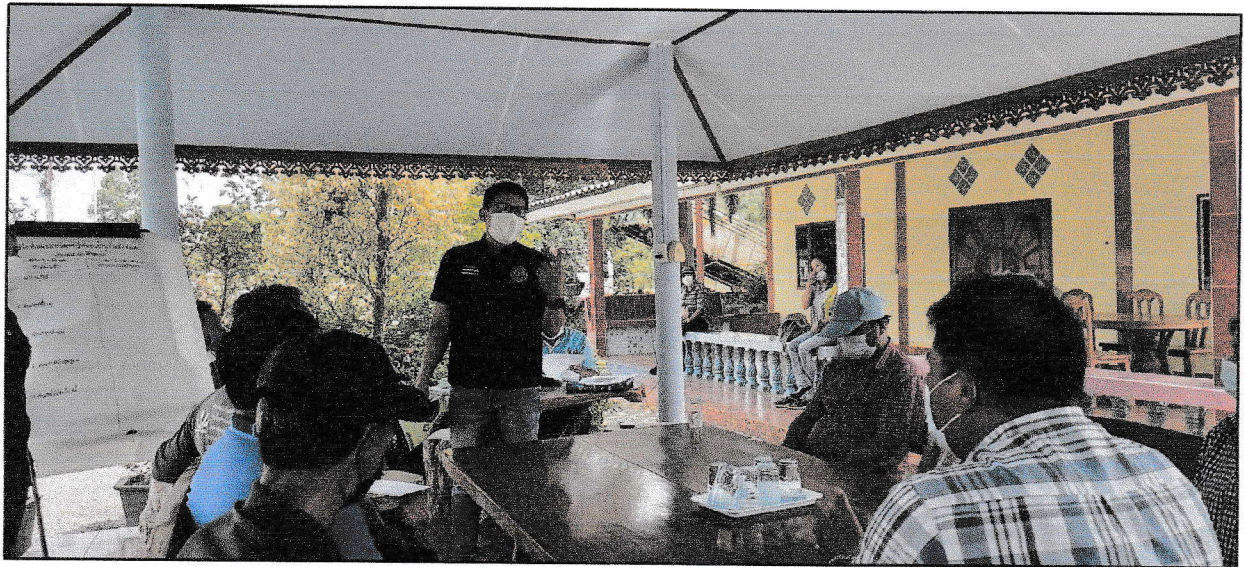
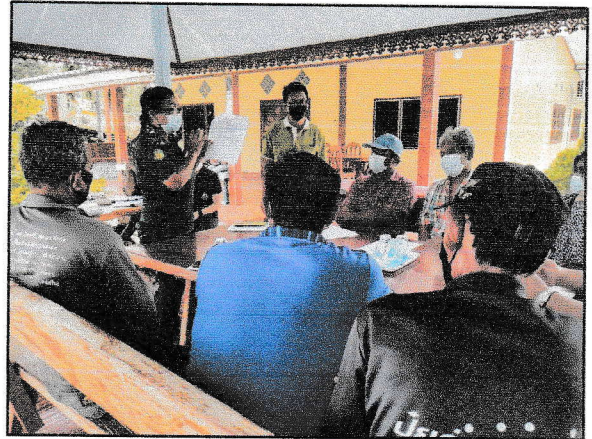

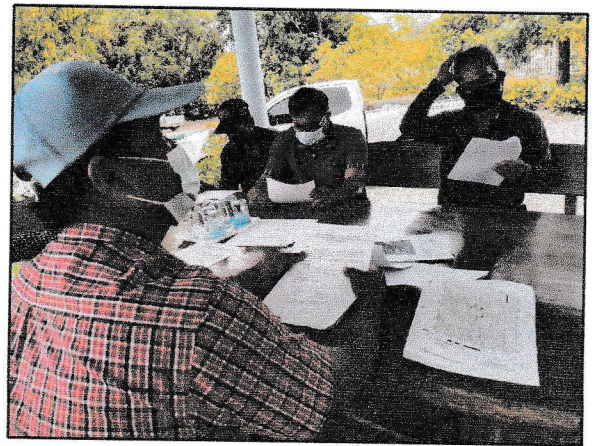
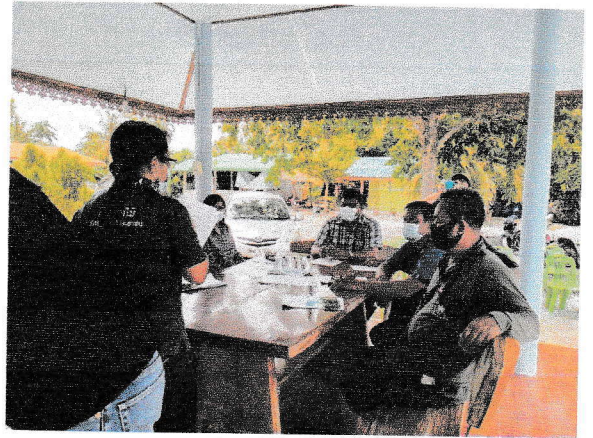

การจัดทำแผนการจัดการป่าชุมชนบ้านน้วยสองแคว

บ้านน้วยสองแคว

๖๖๘ - ๑ - ๘๔ ตร.

บ้านน้วยสอง

บ้านน้วยสอง

๖๖๘ - ๓ - ๘๐ ตร.

บ้านน้วยสอง

1. ด้านการอนุรักษ์

- เหวหินไฟ
- ทรัพยากร: ๖๔
- บวชป่า

ใช้พื้นที่
น้ำใต้ดิน

- ใช้พื้นที่อนุรักษ์
- เหวหินไฟ
- ทรัพยากร: ๖๔
- บวชป่า

2. ด้านการฟื้นฟู

- บวชป่า
- ปลูกสมุนไพร

- ปลูกป่า
- ปลูกสมุนไพร

3. ด้านการป้องกัน

- ส่งเสริมการใช้น้ำ
- เหวหินไฟ
- เหวหินไฟ
- เหวหินไฟ
- เหวหินไฟ

- ส่งเสริมการใช้น้ำ
- เหวหินไฟ
- เหวหินไฟ
- เหวหินไฟ
- เหวหินไฟ

4. ด้านการควบคุมดูแล

- ส่งเสริมการใช้น้ำ
- เหวหินไฟ
- เหวหินไฟ

- ส่งเสริมการใช้น้ำ
- เหวหินไฟ
- เหวหินไฟ

๕. ด้านการปรับปรุงดิน

- เหวหินไฟ : เหวหินไฟ, เหวหินไฟ, เหวหินไฟ
- เหวหินไฟ
- เหวหินไฟ
- เหวหินไฟ

- เหวหินไฟ : เหวหินไฟ, เหวหินไฟ, เหวหินไฟ
- เหวหินไฟ
- เหวหินไฟ

โครงการประชุมชนบ้านหนองแกผักพฤกษ์
บ้านหนองแกผักพฤกษ์ หมู่ที่ 11 ตำบลกะบกเตี้ย อำเภอนีนขาม จังหวัดชัยนาท

1. ชื่อโครงการ

โครงการประชุมชนบ้านหนองแกผักพฤกษ์

2. ที่ตั้งโครงการ

ตั้งอยู่ในเขตท้องที่บ้านหนองแกผักพฤกษ์ หมู่ที่ 11 ตำบลกะบกเตี้ย อำเภอนีนขาม จังหวัดชัยนาท

3. พื้นที่ดำเนินโครงการ จำนวน 1 แปลง เนื้อที่ 51 - 3 - 80 ไร่ บริเวณป่าตามพระราชบัญญัติป่าไม้ พุทธศักราช 2484**4. หลักการและเหตุผล**

ด้วยบ้านหนองแกผักพฤกษ์ หมู่ที่ 11 ตำบลกะบกเตี้ย อำเภอนีนขาม จังหวัดชัยนาท มีความประสงค์ที่จะให้สมาชิกในชุมชนมีส่วนร่วมในการดูแลรักษาและฟื้นฟูป่าเพื่อให้ป่ามีความอุดมสมบูรณ์ เกิดประโยชน์กับชุมชนทั้งทางตรงและทางอ้อม และเพื่อให้ชุมชนมีส่วนร่วมในการบริหารจัดการป่าร่วมกับเจ้าหน้าที่ปฏิบัติงานโครงการประชุมชนของกรมป่าไม้ จึงได้ร่วมกันจัดทำโครงการประชุมชนเสนอกรมป่าไม้ เพื่อขออนุมัติให้เจ้าหน้าที่ร่วมกับชุมชนดำเนินโครงการดังกล่าว โดยมีองค์กรปกครองส่วนท้องถิ่นรวมทั้งหน่วยงานที่เกี่ยวข้อง ทั้งภาครัฐและภาคเอกชนให้การสนับสนุน และร่วมดำเนินการเพื่อให้ทรัพยากรป่าไม้ในท้องถิ่นเกิดความอุดมสมบูรณ์ และเกิดประโยชน์กับชุมชนอย่างยั่งยืนสืบไป

5. วัตถุประสงค์

5.1 เพื่อให้ราษฎรมีส่วนร่วมในการดูแลรักษาทรัพยากรป่าไม้

5.2 เพื่อให้เกิดประโยชน์ต่อชุมชนทั้งทางตรงและทางอ้อม รวมทั้งขยายผลไปยังชุมชนโดยรอบเพื่อให้เกิดการมีส่วนร่วมของทุกภาคส่วนและพัฒนาไปสู่การสร้างเครือข่ายประชุมชน

6. แผนงานและยุทธศาสตร์ในการดำเนินโครงการประชุมชน

ด้านการควบคุม ดูแล รักษา และฟื้นฟูป่า ให้เป็นไปตามแผนยุทธศาสตร์การดำเนินงานประชุมชน ทั้ง 5 ด้าน ได้แก่

6.1 ด้านเผยแพร่ประชาสัมพันธ์เพื่อให้สมาชิกในชุมชน และบุคคลทั่วไปได้ทราบภารกิจด้านการจัดการประชุมชน ผู้รับผิดชอบโครงการขอขอบเขตดำเนินงานและขอบเขตพื้นที่ป่าชุมชน โดยผ่านทางสื่อชนิดต่างๆ เช่น สื่อเอกสาร สิ่งพิมพ์ ป้ายโฆษณาประชาสัมพันธ์ (ป้ายโครงการประชุมชน) รวมทั้งป้ายแสดงแนวเขตป่าชุมชน เป็นต้น

6.2 ด้านการป้องกันรักษาป่า เพื่อเป็นการดูแลรักษาป่ามิให้ถูกบุกรุกทำลาย หรือยึดทำลายโดยมนุษย์หรือภัยธรรมชาติ เช่น ไฟป่า ให้ทรัพยากรป่าไม้มีความอุดมสมบูรณ์ดั้งเดิม หรือมากขึ้นกว่าเดิม

6.3 ด้านการบำรุงและฟื้นฟูป่า เพื่อเป็นการปรับปรุง พื้นที่ป่าที่เคยถูกบุกรุกทำลาย ให้มีความอุดมสมบูรณ์ขึ้น หรือเป็นการพัฒนาพื้นที่ป่าไม้ให้มีความหลากหลายทั้งจำนวนและชนิดพันธุ์พืชให้เหมาะสมเพียงพอต่อการยังประโยชน์ต่อชุมชน รวมทั้งการจัดการเพื่อให้ป่าชุมชนเกิดประโยชน์ทั้งทางตรงและทางอ้อม เช่น การจัดการเพื่อการท่องเที่ยวเชิงนิเวศ หรือการท่องเที่ยวเชิงวัฒนธรรม ฯลฯ

6.4 ด้านการศึกษาและถ่ายทอดองค์ความรู้ เพื่อเป็นการจัดการทรัพยากรป่าไม้ เช่น แหล่งศึกษาเรียนรู้ทางชุมชน หรือเป็นการจัดการองค์ความรู้เรื่องการบริหารจัดการป่าให้กับสมาชิกชุมชน

6.5 ด้านอำนวยการและอื่นๆ ที่สนับสนุนการดำเนินโครงการประชุมชน

7. ระยะเวลา...

7. ระยะเวลาดำเนินการ

กำหนดระยะเวลาดำเนินการ 10 ปี (นับตั้งแต่วันที่กรมป่าไม้อนุมัติโครงการ) (วันที่ ๑๓ พ.ย. ๒๕๖๒)

8. ผู้รับผิดชอบโครงการ

8.1 ผู้รับผิดชอบหลัก

- 1) ผู้ใหญ่บ้านหนองแกผักพุกษ์/กำนันตำบลกะบกเตี้ย
- 2) คณะกรรมการป่าชุมชนบ้านหนองแกผักพุกษ์

8.2 ผู้สนับสนุน

- 1) สำนักจัดการทรัพยากรป่าไม้ที่ ๕ (สระบุรี)
- 2) องค์การบริหารส่วนตำบลกะบกเตี้ย
- 3) อำเภอเนินขาม/จังหวัดชัยนาท
- 4) หน่วยงานภาครัฐอื่นๆ
- 5) หน่วยงานภาคเอกชน

9. งบประมาณ (โดยขอรับการสนับสนุนงบประมาณได้จากหน่วยงานต่างๆ ได้แก่)

- 9.1 กรมป่าไม้ ซึ่งระบุไว้ตามแผนงานและงบประมาณประจำปี
- 9.2 องค์การบริหารส่วนตำบลกะบกเตี้ย
- 9.3 จังหวัดชัยนาท
- 9.4 องค์กร/บริษัทเอกชน
- 9.5 หน่วยงานอื่นๆ

10. ผลที่คาดว่าจะได้รับ

- 1) ราษฎรในชุมชนมีส่วนร่วมและได้รับประโยชน์จากการดูแลรักษาป่าชุมชน
- 2) ทรัพยากรป่าไม้ได้รับการดูแลรักษาโดยชุมชนให้มีความอุดมสมบูรณ์และพัฒนาป่าชุมชน

ให้ตอบสนองความต้องการของชุมชนได้อย่างยั่งยืน

11. แผนที่ประกอบโครงการ

- 11.1 แผนที่ระวางของกรมแผนที่ทหาร มาตราส่วน 1: 50,000 (เอกสารแนบท้ายโครงการ)
- 11.2 แผนที่แสดงขอบเขตป่าชุมชนบนแผนที่ภาพถ่ายออร์โธรีซิแซงเลข (เอกสารแนบท้ายโครงการ)

12. ผู้เขียนโครงการ

(ลงชื่อ) ผู้เขียนโครงการ

(นายอดุลย์ การภักดี)

ตำแหน่ง ผู้ใหญ่บ้านหมู่ที่ 11

(ลงชื่อ) ผู้แนะนำ/ร่วมเขียนโครงการ

(นางสาวพรทิพย์ ปิยะโชติ)

ตำแหน่ง นักวิชาการป่าไม้ชำนาญการ

13. ความคิดเห็นของนายกองค์การบริหารส่วนตำบลกะบกเตี้ย

- เห็นควรดำเนินการ โครงการป่าชุมชนบ้านหนองแกผักพฤกษ์
 ความคิดเห็นอื่นๆ

(ลงชื่อ) 
(นายเกษรสุทธิธิ์ ภพสุวรรณ)
ตำแหน่ง นายกองค์การบริหารส่วนตำบลกะบกเตี้ย

14. ผู้ตรวจสอบโครงการ

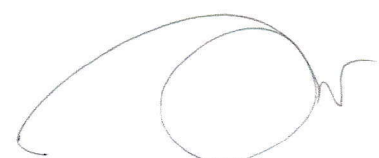
(ลงชื่อ)  ผู้ตรวจสอบโครงการ
(นางสาวพรทิพย์ ปิยะโชติ)

ตำแหน่ง ผู้อำนวยการศูนย์ป่าไม้ชัยนาท
สังกัดสำนักจัดการทรัพยากรป่าไม้ที่ 5 (สระบุรี)

(ลงชื่อ)  ผู้ตรวจสอบโครงการ
(นายสุรชาติ นุชฉนวนิศว)
(นักวิชาการป่าไม้ชำนาญการ)



(นายพิชัย เอกศิริพงษ์)
ผู้อำนวยการส่วนส่งเสริมการจัดการป่าชุมชน

ตำแหน่ง ผู้อำนวยการจัดการป่าชุมชน
สังกัดสำนักจัดการทรัพยากรป่าไม้ที่ 5 (สระบุรี)

15. ผู้เสนอโครงการ (ผู้อำนวยการสำนักจัดการทรัพยากรป่าไม้ที่ 5 (สระบุรี))

(ลงชื่อ)  ผู้เสนอโครงการ
(นายมานะ สายอ่อนใจ)

ตำแหน่ง เจ้าพนักงานป่าไม้อาวุโส รักษาการแทน
ผู้อำนวยการ สำนักจัดการทรัพยากรป่าไม้ที่ 5 (สระบุรี)

(นางนันทนา บุณยานันท์)
ผู้อำนวยการสำนักจัดการป่าชุมชน

16. ผู้อนุมัติโครงการ (อธิบดีกรมป่าไม้)

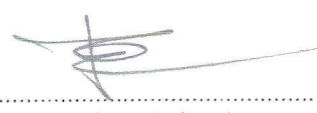
(ลงชื่อ)  ผู้อนุมัติโครงการ
(นายปรินทร์ รังสุวัฒน์)

ตำแหน่ง รองอธิบดี รักษาการแทน
อธิบดีกรมป่าไม้

แผนที่ภูมิประเทศ มาตราส่วน 1:50,000 แสดงพื้นที่ที่ขอจัดตั้ง
 โครงการป่าชุมชนบ้านหนองแกผักพุกฤษ หมู่ที่ 11 ตำบลกะบกเตี้ย อำเภอเนินขาม จังหวัดชัยนาท
 ป่าตามพระราชบัญญัติป่าไม้ พุทธศักราช 2484
 เนื้อที่ 51 ไร่ 3 งาน 80 ตารางวา
 ระวาง 4938 IV ลำดับชุด L 7018



กรมป่าไม้

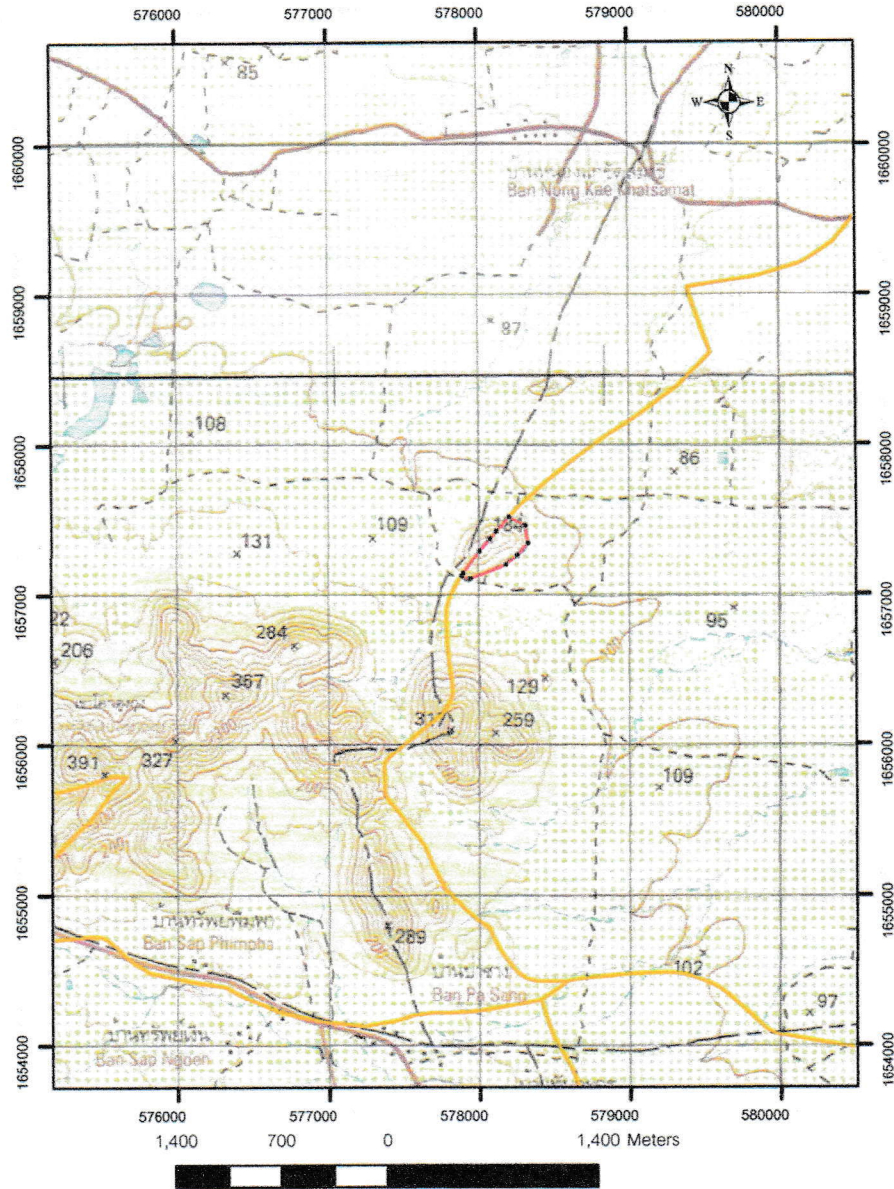

สัญลักษณ์

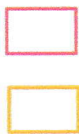

พื้นที่ที่ขอจัดตั้งโครงการป่าชุมชน

แนวเขตจังหวัด

ผู้ตรวจจสอบ

(นางสาวพรทิพย์ ปิยะโชติ)

ตำแหน่ง นักวิชาการป่าไม้ชำนาญการ

หมายเหตุ

คำพิกัดแปลงโครงการฯ อยู่ด้านหลัง

ค่าพิกัดฉาก UTM แปลงโครงการป่าชุมชนบ้านหนองแกผักพฤษ์
ป่าตามพระราชบัญญัติป่าไม้ พุทธศักราช 2484
เนื้อที่ 51 ไร่ 3 งาน 80 ตารางวา

- | | |
|----------------------------|-----------------------------|
| 1. 47 P 577946 E 1657104 N | 7. 47 P 578204 E 1657513 N |
| 2. 47 P 577889 E 1657120 N | 8. 47 P 578313 E 1657454 N |
| 3. 47 P 577900 E 1657120 N | 9. 47 P 578330 E 1657339 N |
| 4. 47 P 578003 E 1657285 N | 10. 47 P 578259 E 1657258 N |
| 5. 47 P 578076 E 1657371 N | 11. 47 P 578184 E 1657195 N |
| 6. 47 P 578116 E 1657417 N | |

แผนที่ภาพถ่ายออร์โธรีซีเชิงเลข แสดงขอบเขตโครงการป่าชุมชนบ้านหนองแกผักกฤษ

บ้านหนองแกผักกฤษ หมู่ที่ 11 ตำบลกะบกเตี้ย อำเภอเนินขาม จังหวัดชัยนาท

ป่าตามพระราชบัญญัติป่าไม้ พุทธศักราช 2484

เนื้อที่ 51 ไร่ 3 งาน 80 ตารางวา

ระวาง 493847856



กรมป่าไม้

578000



578000

หมายเหตุ

- ขอบเขตป่าชุมชนแปลงนี้ได้กำหนดค่าพิกัดในแผนที่ภาพถ่ายออร์โธรีซีเชิงเลข มาตรฐาน 1 : 4,000 เรียบร้อยแล้ว
- ค่าพิกัดแปลงโครงการฯ อยู่ด้านหลัง

.....ผู้ตรวจสอบ

(นางสาวพรทิพย์ ปิยะโชติ)

ตำแหน่ง นักวิชาการป่าไม้ชำนาญการ

คณะกรรมการป่าชุมชน

แนบท้ายโครงการป่าชุมชนบ้านหนองแกผักพฤกษ์
บ้านหนองแกผักพฤกษ์ หมู่ที่ 11 ตำบลกะบกเตี้ย อำเภอเนินขาม จังหวัดชัยนาท

ลำดับที่	ชื่อ - สกุล	ทำหน้าที่	หมายเหตุ / ด้าน
1	นายอดุลย์ การภักดี	ประธาน	บริหารจัดการป่า/ การเงินและบัญชี
2	นายลือศักดิ์ การภักดี	รองประธาน	บริหารจัดการป่า
3	นายจันทงค์ สมมูล	รองประธาน	บริหารจัดการป่า
4	นายทองใส เสมอใจ	เลขานุการ	การเงินและบัญชี
5	นายคำ การภักดี	เหรัญญิก	การเงินและบัญชี
6	นายสมพงษ์ วงษ์สนอง	กรรมการ	บริหารจัดการป่า
7	นายวินัย ชาวโพธิ์ทอง	กรรมการ	บริหารจัดการป่า
8	นายจำเริญ ไชสันเทียะ	กรรมการ	บริหารจัดการป่า
9	นายตัน การภักดี	กรรมการ	บริหารจัดการป่า
10	นายประกิจ แซ่หู่	กรรมการ	ประชาสัมพันธ์
11	นายสิงห์ เทียงพุก	กรรมการ	ประชาสัมพันธ์

ที่ทำการผู้ใหญ่บ้าน/กำนัน/หรือประธานคณะกรรมการป่าชุมชนบ้านหนองแกผักพฤกษ์
หมายเลขโทรศัพท์ 08-9546-8838

หมายเหตุ

*เอกสารฉบับนี้เป็นการแสดงโครงสร้างคณะกรรมการป่าชุมชนได้รับการยอมรับจากราษฎรในชุมชนเพื่อช่วยทำหน้าที่ในการจัดการป่าชุมชนร่วมกับพนักงานเจ้าหน้าที่โดยแต่ละป่าชุมชนจะมีกลุ่มราษฎรเหล่านี้เป็นแกนหลักเข้ามาบริหารจัดการตามความเหมาะสมของพื้นที่ จำนวน 10-15 คน

**แนบคณะกรรมการป่าชุมชนส่งให้กรมป่าไม้ทุกโครงการฯ

***กรณีมีการเปลี่ยนแปลงคณะกรรมการให้รวบรวมรายชื่อแจ้งสำนักจัดการทรัพยากรป่าไม้ที่รับผิดชอบเพื่อปรับปรุงข้อมูลแจ้งให้หน่วยงานที่เกี่ยวข้องและกรมป่าไม้ทราบ