

แบบฟอร์มการตรวจเอกสารการส่งเสริมการจัดทำแผนจัดการป่าชุมชนบ้านห้วยสอง
บ้านห้วยสอง หมู่ที่ ๑๐ ตำบลสุขเดือนห้า อำเภอเนินขาม จังหวัดชัยนาท

เอกสารการจัดทำแผนจัดการป่าชุมชน

- แผนจัดการป่าชุมชนแบบ คนช.๕.๑ ประธานกรรมการจัดการป่าชุมชนเป็นผู้ลงนาม
- แผนปฏิบัติการป่าชุมชนแบบ คนช.๕.๒
- รายการไม้ทรงคุณค่าในป่าชุมชนแบบ คนช.๕.๓ (ถ้ามี)
- ข้อบังคับเกี่ยวกับการจัดการป่าชุมชน
- แผนที่แสดงลักษณะภูมิประเทศ (๑:๕๐,๐๐๐) ระบุการแบ่งบริเวณพื้นที่เพื่อการอนุรักษ์
และบริเวณพื้นที่เพื่อการใช้ประโยชน์(ถ้ามี)
- แผนที่แสดงขอบเขตป่าชุมชนบนแผนที่ภาพถ่ายออร์โธรีโอสีเชิงเลข (๑:๕,๐๐๐) ระบุการแบ่งบริเวณพื้นที่
เพื่อการอนุรักษ์ และบริเวณพื้นที่เพื่อการใช้ประโยชน์(ถ้ามี)

ได้ตรวจสอบแล้ว เอกสารถูกต้องครบถ้วน

(ลงชื่อ) _____

(นายสำรยศศักดิ์ ดาเดช)

ตำแหน่ง เจ้าพนักงานป่าไม้ชำนาญงาน
 ทำหน้าที่ผู้อำนวยการศูนย์ป่าไม้ชัยนาท

(ลงชื่อ) _____

กฤษณะ นิสสะ

(_____)
ตำแหน่ง นักวิชาการป่าไม้ชำนาญการพิเศษ
 ผู้อำนวยการส่วนจัดการป่าชุมชน
 หัวหน้าผู้อำนวยการส่วนจัดการป่าชุมชน
 สำนักจัดการทรัพยากรป่าไม้ที่ ๕ (สระบุรี)

รับที่ 14

ลงวันที่ 30 ก.ย. 64

คนช. ๕-๑

แผนจัดการป่าชุมชน

๑. ชื่อแผนจัดการป่าชุมชนบ้านห้วยสอง

ตั้งอยู่หมู่ที่ ๑๐ ตำบลสุขเดือนห้า อำเภอเนินขาม จังหวัดชัยนาท

ประกอบ

- การขอจัดตั้งป่าชุมชน
- ป่าชุมชน ตามมาตรา ๙๙ และ มาตรา ๑๐๐
- การปรับปรุงแผนจัดการป่าชุมชนในระหว่างที่แผนจัดการป่าชุมชนยังไม่หมดอายุ
- ทดแทนแผนจัดการป่าชุมชนเดิมที่หมดอายุ
- การขอขยายเขตป่าชุมชน

๒. วัตถุประสงค์ของแผนจัดการป่าชุมชน

๒.๑ เพื่อให้สมาชิกป่าชุมชน ราษฎร และหน่วยงานอื่นเข้ามามีส่วนร่วมในการบริหารจัดการทรัพยากรป่าไม้ร่วมกับภาครัฐ

๒.๒ เพื่อเป็นการอนุรักษ์ พันธุ์ พัฒนาควบคุมดูแล และใช้ประโยชน์จากทรัพยากรธรรมชาติในป่าชุมชนอย่างยั่งยืน

๓. ระยะเวลา

ระยะเวลา ๕ ปี นับแต่วันที่ได้รับอนุมัติ (.....)

๔. ลักษณะพื้นที่

๔.๑ สภาพพื้นที่ป่าชุมชน

- ๑) จำนวนเนื้อที่ของป่าชุมชน ๗๓๒ ไร่ ๒ งาน ๓๔ ตารางวา
- ๒) กรณีขอขยายเขตป่าชุมชน เนื้อที่ - ไร่ - งาน - ตารางวา
- เนื้อที่รวมกับพื้นที่ป่าชุมชนเดิม รวมเนื้อที่ - ไร่ - งาน - ตารางวา

๔.๒ อาณาเขตป่าชุมชน

- ทิศเหนือ จด ที่มีการครอบครอง
- ทิศใต้ จด ที่มีการครอบครอง
- ทิศตะวันออก จด ที่มีการครอบครองและทางสาธารณะประโยชน์
- ทิศตะวันตก จด ป่าตามพระราชบัญญัติป่าไม้ พุทธศักราช ๒๔๘๔

๔.๓ การกำหนดบริเวณในพื้นที่ป่าชุมชน

- ๑) แปลงพื้นที่ที่กำหนดให้เป็นบริเวณเพื่อการอนุรักษ์
จำนวน ๑ แปลง เนื้อที่รวม ๕๒๖ ไร่ ๑ งาน ๖๖ ตารางวา
คิดเป็นร้อยละ ๗๒ ของพื้นที่ป่าชุมชน
- ๒) แปลงพื้นที่ที่กำหนดให้เป็นบริเวณเพื่อการใช้ประโยชน์
จำนวนแปลง ๑ เนื้อที่รวม ๒๐๖ ไร่ ๐ งาน ๖๘ ตารางวา
คิดเป็นร้อยละ ๒๘ ของพื้นที่ป่าชุมชน

หมายเหตุ : (แนบแผนที่มาตราส่วน ๑:๕๐,๐๐๐ หรือแผนที่ภาพถ่ายดาวเทียม เพื่อแสดงแนวเขตป่าชุมชน และกำหนดบริเวณเพื่อการอนุรักษ์และบริเวณเพื่อการใช้ประโยชน์)

๔.๔ แหล่งน้ำที่พบเห็นได้ในป่าชุมชน (ถ้ามี)

- ลำธาร ห้วย หนอง คลอง บึง

ตั้งอยู่บริเวณพิกัด

อยู่ในแปลงที่ บริเวณเพื่อการอนุรักษ์ หรือ บริเวณเพื่อการใช้ประโยชน์

สภาพความอุดมสมบูรณ์ของป่าบริเวณแหล่งน้ำอยู่ในเกณฑ์

.....

ข้อสังเกตเพิ่มเติม

- อ่างเก็บน้ำ ฝาย

ตั้งอยู่บริเวณพิกัด

อยู่ในแปลงที่ บริเวณเพื่อการอนุรักษ์ หรือ บริเวณเพื่อการใช้ประโยชน์

สภาพความอุดมสมบูรณ์ของป่าบริเวณแหล่งน้ำอยู่ในเกณฑ์

.....

ข้อสังเกตเพิ่มเติม

- อื่น ๆ ได้แก่

ตั้งอยู่บริเวณพิกัด

อยู่ในแปลงที่ บริเวณเพื่อการอนุรักษ์ หรือ บริเวณเพื่อการใช้ประโยชน์

สภาพความอุดมสมบูรณ์ของป่าบริเวณแหล่งน้ำอยู่ในเกณฑ์

.....

ข้อสังเกตเพิ่มเติม

๔.๕ ความสูงจากระดับน้ำทะเลโดยประมาณ ๙๕-๒๕๙ เมตร

๔.๖ สภาพป่า

- ป่าสมบูรณ์ จำนวนเนื้อที่ประมาณ - ไร่

- ป่ากำลังฟื้นตัว จำนวนเนื้อที่ประมาณ ๕๒๖ - ๑ - ๖๖ ไร่

- ป่าเสื่อมโทรม จำนวนเนื้อที่ประมาณ ๒๐๖ - ๐ - ๖๘ ไร่

๔.๗ พันธุ์ไม้หลักที่พบเห็นได้ในป่าชุมชน ได้แก่

ประดู่ป่า แดง ไม้ป่า มะกอกป่า มะค่าแต้ พญาสัตต ด้วง จั้วป่า กระพี้จั่น โมกมัน สะแก ส้มเสี้ยว รั้ง

๔.๘ สัตว์ป่าที่พบเห็นได้ในป่าชุมชน ได้แก่

กระรอก กระแต กระต่ายป่า แอ้ง งู และนกชนิดต่างๆ

๔.๙ ทรัพยากรธรรมชาติอื่น ๆ ที่พบเห็นได้ในป่าชุมชน ได้แก่

.....

๔.๑๐ รายละเอียดเพิ่มเติม ดังนี้

.....

.....

๕. แผนปฏิบัติการป่าชุมชนโดยสังเขป

๕.๑ กิจกรรมด้านการอนุรักษ์ ได้แก่

- ๑) การทำแนวกันไฟ ช่วงเดือน กุมภาพันธ์ – เมษายน ปีละ ๑ ครั้ง
- ๒) การลาดตระเวนป้องกันทรัพยากรป่าไม้ ๑ ครั้ง/เดือน
- ๓) ทำพิธีบวชป่าปีละ ๑ ครั้ง

๕.๒ กิจกรรมด้านการฟื้นฟู ได้แก่

- ๑) ปลุกต้นไม้ซ่อมแซมในพื้นที่อนุรักษ์ ๑ ปีละครั้ง
- ๒) การปลูกพืชสมุนไพร
- ๓) ปิดป่าห้ามเก็บหาหน่อไม้ ตั้งแต่วันที่ ๒๐ กันยายน ของทุกปีเพื่อให้กอไผ่ฟื้นตัว
- ๔) การเพาะชำกล้าไม้ชุมชน

๕.๓ กิจกรรมด้านการพัฒนา ได้แก่

- ๑) การพัฒนาแหล่งท่องเที่ยวเชิงอนุรักษ์
- ๒) การพัฒนาศูนย์เรียนรู้เพื่อการศึกษาธรรมชาติ และศูนย์ข้อมูลป่าชุมชน
- ๓) การจัดทำเส้นทางศึกษาธรรมชาติ
- ๔) การพัฒนาแหล่งน้ำขนาดใหญ่

๕.๔ กิจกรรมด้านการควบคุมดูแล ได้แก่

- ๑) ออกข้อบังคับเกี่ยวกับการจัดการป่าชุมชนและกำหนดแผนปฏิบัติการ ๑ ครั้ง
- ๒) ประชุมคณะกรรมการและสมาชิกป่าชุมชน ๑ ครั้ง/ปี
- ๓) การจัดทำป้ายชื่อพันธุ์ไม้ในป่าชุมชน

๕.๕ กิจกรรมด้านการใช้ประโยชน์จากทรัพยากรธรรมชาติในป่าชุมชน ได้แก่

- ๑) กำหนดระยะเวลาและการเก็บหาของป่า
 - ๑.๑) หน่อไม้ ช่วงเดือนที่เก็บได้ ก.ค. - ๑๙ ก.ย. ปริมาณที่อนุญาตต่อคน ๕๐ กก./วัน
 - ๑.๒) น้ำผึ้ง ช่วงเดือนที่เก็บได้ ก.พ. - เม.ย. ปริมาณที่อนุญาตต่อคน ๕ รัง/วัน
 - ๑.๓) ไม้ไผ่รวก ช่วงเดือนที่เก็บได้ ม.ค. - ต.ค. ปริมาณที่อนุญาตต่อคน ๑๐๐ลำ
 - ๑.๔) เห็ดโคน ช่วงเดือนที่เก็บได้ ส.ค. - พ.ย. ปริมาณที่อนุญาตต่อคน ๑๐๐ กก.
 - ๑.๕) ไข่มดแดง ช่วงเดือนที่เก็บได้ มี.ค. - มิ.ย. ปริมาณที่อนุญาตให้เก็บได้ต่อคน ๕ กก.
- ๒) การท่องเที่ยวเชิงอนุรักษ์
- ๓) การพักผ่อนหย่อนใจในป่าชุมชน
- ๔) การใช้ประโยชน์จากไม้ เช่นการใช้สอยในครัวเรือนของสมาชิกป่าชุมชน

๖. ประโยชน์ที่คาดว่าจะได้รับ

- ๖.๑ ราษฎรในชุมชนมีส่วนร่วมและได้ประโยชน์จากการดูแลรักษาป่าชุมชน
- ๖.๒ ทรัพยากรป่าไม่ได้รับการดูแลรักษาโดยชุมชนให้มีความอุดมสมบูรณ์และพัฒนาป่าชุมชนให้ตอบสนองความต้องการของชุมชนได้อย่างยั่งยืน

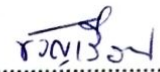
ลงชื่อ 

(นางสาวขวัญเรือน ขำประสงค์)
ประธานกรรมการจัดการป่าชุมชน

หมายเหตุ

๑. การสำรวจสภาพพื้นที่ หากไม่สามารถเดินตรวจสอบพื้นที่ได้เองทั้งหมด ให้ประเมินสภาพพื้นที่จากภาพถ่ายดาวเทียมประกอบได้
๒. รายละเอียดตามแผนปฏิบัติการป่าชุมชนตามแบบ คนช.๕-๒

กิจกรรม การจัดการประชุมชน	ปริมาณงาน	หน่วยนับ	กำหนดระยะเวลาในการปฏิบัติงาน					หมายเหตุ
			ปีที่ ๑	ปีที่ ๒	ปีที่ ๓	ปีที่ ๔	ปีที่ ๕	
(๒) ด้านการฟื้นฟู								
๒.๑ การปลุกต้นไม้มทดแทน การปลูกพืช สมุนไพร								
- บริเวณเพื่อการอนุรักษ์	๕	ครั้ง/ปี	๑	๑	๑	๑	๑	
- บริเวณเพื่อการใช้ประโยชน์	-	-	-	-	-	-	-	
๒.๒ การอนุบาลกล้าไม้ชุมชน								
- บริเวณเพื่อการอนุรักษ์	-	-	-	-	-	-	-	
- บริเวณเพื่อการใช้ประโยชน์	๑	แห่ง	๑	๑	๑	๑	๑	
๒.๓ การปิดป่าห้ามหาหน่อไม้ตั้งแต่วันที่ ๒๐ กันยายน ของทุกปี								
- บริเวณเพื่อการอนุรักษ์	๑๕๐	วัน	๓๐	๓๐	๓๐	๓๐	๓๐	
- บริเวณเพื่อการใช้ประโยชน์	๑๕๐	วัน	๓๐	๓๐	๓๐	๓๐	๓๐	
(๓) ด้านการพัฒนา								
๓.๑ การพัฒนาแหล่งท่องเที่ยวเชิงอนุรักษ์ โดยชุมชน								
- บริเวณเพื่อการอนุรักษ์	-	-	-	-	-	-	-	
- บริเวณเพื่อการใช้ประโยชน์	๑	แห่ง	๑	๑	๑	๑	๑	

ข้อบังคับเกี่ยวกับการจัดการป่าชุมชนบ้านห้วยสอง

ข้อบังคับ	พื้นที่ใช้บังคับ	หมายเหตุ
๑. ห้ามทำความเสียหายแก่หลักเขตหรือเคลื่อนย้ายหลักเขต	พื้นที่ป่าชุมชนทั้งหมด	
๒. ห้ามมิให้ล้มต้นไม้ หรือกระทำการใดที่ทำให้ต้นไม้ไม่สามารถเจริญเติบโตได้ต่อไป	พื้นที่ป่าชุมชนทั้งหมด	
๓. ห้ามจุดไฟในพื้นที่ป่าหรือกระทำการใดที่อาจก่อให้เกิดไฟป่า	พื้นที่ป่าชุมชนทั้งหมด	
๔. ห้ามมิให้รถยนต์ตั้งแต่หกล้อขึ้นไปเข้าไปในพื้นที่ป่าชุมชน	พื้นที่ป่าชุมชนทั้งหมด	
๕. ห้ามนำพืชหรือพันธุ์ไม้ต่างถิ่นเข้ามาปลูกในป่าชุมชน เว้นแต่เป็นพืชหรือพันธุ์ไม้ต่างถิ่นตามที่ระบุไว้ในแผนจัดการป่าชุมชน	พื้นที่ป่าชุมชนทั้งหมด	
๖. ห้ามมิให้ก่อสร้างสิ่งปลูกสร้างใดในพื้นที่ป่าชุมชน เว้นแต่เป็นการก่อสร้างสิ่งปลูกสร้างที่จำเป็นเพื่อประโยชน์ในการปฏิบัติหน้าที่ของคณะกรรมการจัดการป่าชุมชนในการดูแลรักษาป่าชุมชน บำรุงและฟื้นฟูป่าชุมชน ส่งเสริมการศึกษาเรียนรู้และสร้างจิตสำนึกเกี่ยวกับการอนุรักษ์และฟื้นฟูทรัพยากรธรรมชาติสิ่งแวดล้อม และความหลากหลายทางชีวภาพในป่าชุมชน และเผยแพร่ประชาสัมพันธ์ป่าชุมชน เช่น การสร้างหอดูไฟป่า ฝายชะลอน้ำ ที่พักลาดตระเวน หรือศาลาเรียนรู้ โดยสิ่งปลูกสร้างดังกล่าวต้องมีลักษณะกลมกลืนกับสภาพแวดล้อม ไม่เป็นการทำลายสภาพธรรมชาติเดิม และได้รับอนุญาตเป็นหนังสือจากคณะกรรมการป่าชุมชนประจำจังหวัดแล้ว	พื้นที่ป่าชุมชนทั้งหมด	
๗. การเข้าป่าเพื่อพักผ่อนหย่อนใจหรือเพื่อศึกษาธรรมชาติ ให้กระทำได้ในระหว่างเวลา ๐๕.๐๐น. ถึงเวลา ๑๘.๐๐ น.	พื้นที่ป่าชุมชนทั้งหมด	
๘. เมื่อพบเห็นการกระทำผิดกฎหมายว่าด้วยป่าชุมชน ให้แจ้งกรรมการป่าชุมชนหรือพนักงานเจ้าหน้าที่	พื้นที่ป่าชุมชนทั้งหมด	
๙. การเก็บของป่า ให้เก็บได้ในระหว่างช่วงเวลาและไม่เกินปริมาณที่กำหนดในตาราง ก.	พื้นที่ป่าชุมชนทั้งหมด	

๑๐. ห้ามนำเครื่องมือสำหรับใช้ในการล่าสัตว์หรือจับสัตว์ หรือนำอาวุธใด ๆ เข้าไปในพื้นที่ป่าชุมชน	พื้นที่ป่าชุมชนทั้งหมด
๑๑. ห้ามนำขยะเข้ามาทิ้งในเขตป่าชุมชน	พื้นที่ป่าชุมชนทั้งหมด
๑๒. ห้ามเข้าไปหรือออกจากพื้นที่ป่าชุมชนนอกเวลาที่คณะกรรมการจัดการป่าชุมชนกำหนดไว้	พื้นที่ป่าชุมชนทั้งหมด
๑๓. ห้ามนำยานพาหนะที่ใช้เครื่องยนต์มีเสียงดังหรือควันดำ ผิดปกติวิสัยเข้าไปในป่าชุมชน	พื้นที่ป่าชุมชนทั้งหมด
๑๔. ห้ามขับขี่ยานพาหนะและจอดยานพาหนะ โดยฝ่าฝืนข้อบังคับหรือเครื่องหมายจราจรที่คณะกรรมการจัดการป่าชุมชนกำหนดไว้	พื้นที่ป่าชุมชนทั้งหมด หรือพื้นที่ป่าชุมชน บางพื้นที่

ตาราง ก.

การเก็บของป่าให้เก็บได้ในระหว่างช่วงเวลาดังต่อไปนี้ และไม่เกินปริมาณดังต่อไปนี้

ของป่า	ช่วงเดือนที่เก็บได้	ปริมาณที่อนุญาต (ต่อคน)	เงื่อนไขอื่น
๑) หน่อไม้	ก.ค. - ๑๙ ก.ย.	๕๐ กก.	
๒) น้ำผึ้ง	ก.พ. - เม.ย.	๕ รัง	
๓) ไม้ไผ่รวก	ม.ค. - ต.ค.	๑๐๐ ลำ	
๔) เห็ดโคน	ส.ค. - พ.ย.	๑๐๐ กก.	
๕) ไข่มดแดง	ก.พ. - มิ.ย.	๕ กก.	

รายชื่อคณะกรรมการจัดการประชุมชน บ้านหนองทราย
 ๓. 10 ๓-๕/๑๐๓๓ ๓ ๐. ๕๕๓๓ ๕-๕๕๓๓.

ลำดับ	ชื่อ - สกุล	อายุ (ปี)	ตำแหน่งในคณะกรรมการจัดการประชุมชน	ขอรับรองว่าไม่มีลักษณะต้องห้ามการเป็นกรรมการจัดการประชุมชน (ตามระเบียบที่คณะกรรมการนโยบายกำหนดตามมาตรา ๔๒) / ลายมือชื่อของกรรมการจัดการประชุมชน
๑	นางสาวขวัญเรือน ข้าประสงค์	๕๔	ประธานกรรมการจัดการประชุมชน	๓.๕ ๑๐๓๓ ๕๐๓ ๕๕๓๓/๕๕๓๓
๒	นายชัย หงษ์ประดับ	๖๔	รองประธานกรรมการจัดการประชุมชน	๕๕๓๓ ๕๕๓ ๕๕๓๓/๕๕๓๓
๓	นายประทีป กลัดเงิน	๕๘	กรรมการ	๕๕๓๓ ๕๕๓๓/๕๕๓๓ ๕๕๓๓ ๕๕๓๓
๔	นางอินทร์ทอง แก้วลือ	๕๖	กรรมการ	๕๕๓๓ ๕๕๓๓/๕๕๓๓ ๕๕๓๓ ๕๕๓๓
๕	นายศพนธ์ พึ่งรัตนธรรม	๖๗	กรรมการ	๕๕๓๓ ๕๕๓๓/๕๕๓๓ ๕๕๓๓ ๕๕๓๓
๖	นายแพน การภักดี	๕๔	กรรมการ	๕๕๓๓ ๕๕๓๓/๕๕๓๓ ๕๕๓๓ ๕๕๓๓
๗	นางสุวรรณา ไกรยงค์	๔๘	กรรมการ	๕๕๓๓ ๕๕๓๓/๕๕๓๓ ๕๕๓๓ ๕๕๓๓
๘	นางมะลิ อ่อนช่วง	๔๗	กรรมการ	๕๕๓๓ ๕๕๓๓/๕๕๓๓ ๕๕๓๓ ๕๕๓๓
๙	นางบุญเลิศ บ้านไม่รู้โรย	๔๘	กรรมการ	๕๕๓๓ ๕๕๓๓/๕๕๓๓ ๕๕๓๓ ๕๕๓๓
๑๐	นางสมคิด เปรมทอง	๕๕	กรรมการ	๕๕๓๓ ๕๕๓๓/๕๕๓๓ ๕๕๓๓ ๕๕๓๓
๑๑	นายสุนทร พันธุ์มิต	๖๗	กรรมการ	๕๕๓๓ ๕๕๓๓/๕๕๓๓ ๕๕๓๓ ๕๕๓๓
๑๒	นายทรงศักดิ์ สุดชา	๕๒	กรรมการ	๕๕๓๓ ๕๕๓๓/๕๕๓๓ ๕๕๓๓ ๕๕๓๓
๑๓	นางสาวชอนกลิน อ่อนช่วง	๕๖	กรรมการ	๕๕๓๓ ๕๕๓๓/๕๕๓๓ ๕๕๓๓ ๕๕๓๓



แผนที่ประกอบการจัดทำแผนจัดการป่าชุมชนบ้านห้วยสอง
 บ้านห้วยสอง หมู่ที่ ๑๐ ตำบลสุขเดือนห้า
 อำเภอเนินขาม จังหวัดชัยนาท
 อยู่ในพื้นที่ ป่าตามพระราชบัญญัติป่าไม้ พุทธศักราช ๒๔๘๔
 เนื้อที่รวม ๗๓๒ ไร่ ๒ งาน ๓๔ ตารางวา
 มาตรา ๙๙ และมาตรา ๑๐๐ แห่งพระราชบัญญัติป่าชุมชน พ.ศ. ๒๕๖๒
 มาตราส่วน ๑:๒๐,๐๐๐

WGS 84

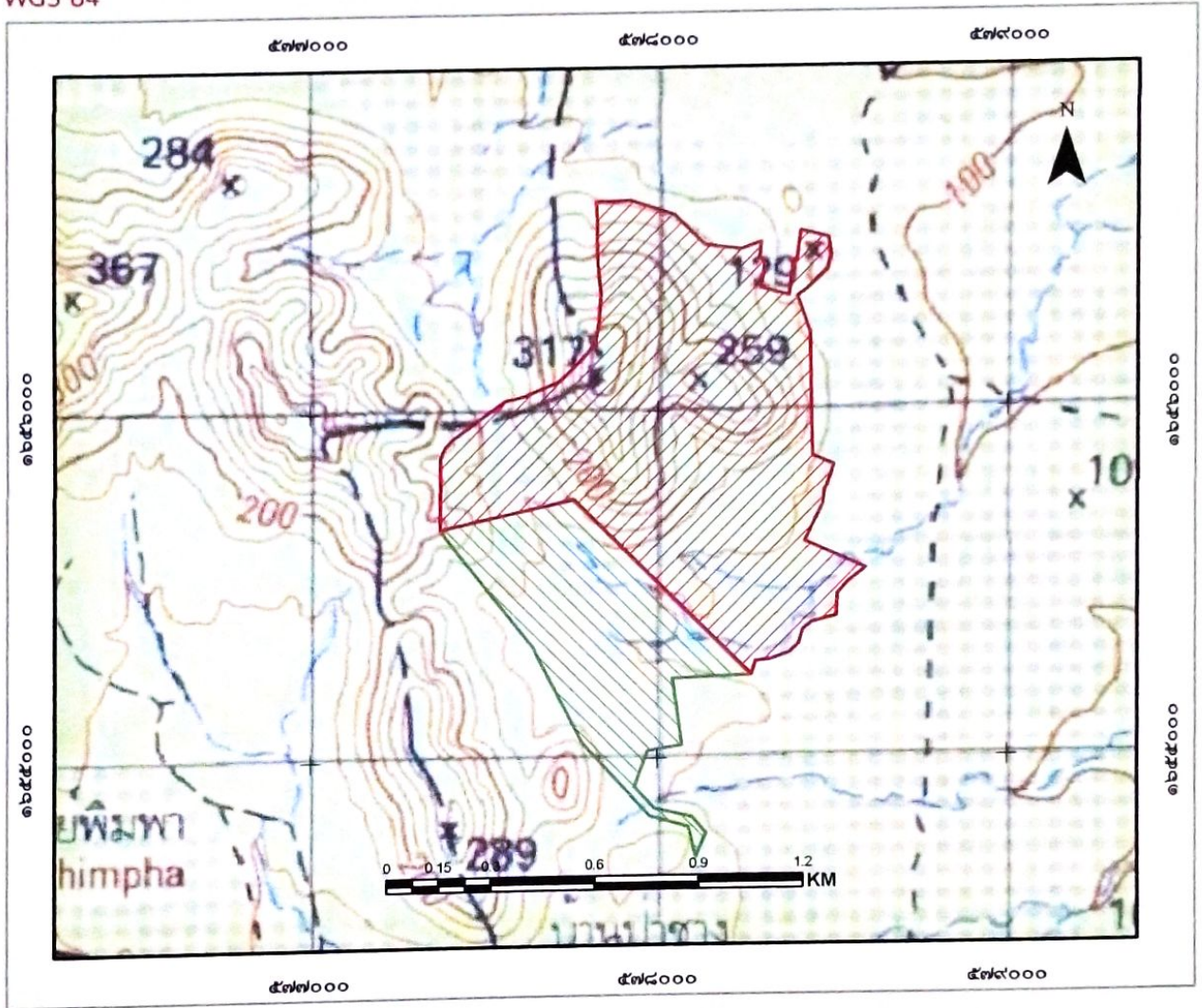
ลำดับชุด L ๗๐๑๘ ระวาง ๔๔๓๘IV



สัญลักษณ์

-  ขอบเขตบริเวณเพื่อการอนุรักษ์ เนื้อที่ ๕๒๖-๑-๖๖ ไร่
-  ขอบเขตบริเวณเพื่อการใช้ประโยชน์ เนื้อที่ ๒๐๖-๐-๖๘ ไร่



แผนที่แสดงลักษณะภูมิประเทศการแบ่งบริเวณการใช้ประโยชน์ป่าชุมชนบ้านห้วยสอง
 บ้านห้วยสอง หมู่ที่ ๑๐ ตำบลสุขเดือนห้า
 อำเภอเนินขาม จังหวัดชัยนาท
 อยู่ในพื้นที่ ป่าตามพระราชบัญญัติป่าไม้ พุทธศักราช ๒๔๘๔
 เนื้อที่รวม ๗๓๒ ไร่ ๒ งาน ๓๔ ตารางวา
 มาตรา ๙๙ และมาตรา ๑๐๐ แห่งพระราชบัญญัติป่าชุมชน พ.ศ. ๒๕๖๒
 มาตราส่วน ๑:๒๐,๐๐๐

WGS 84

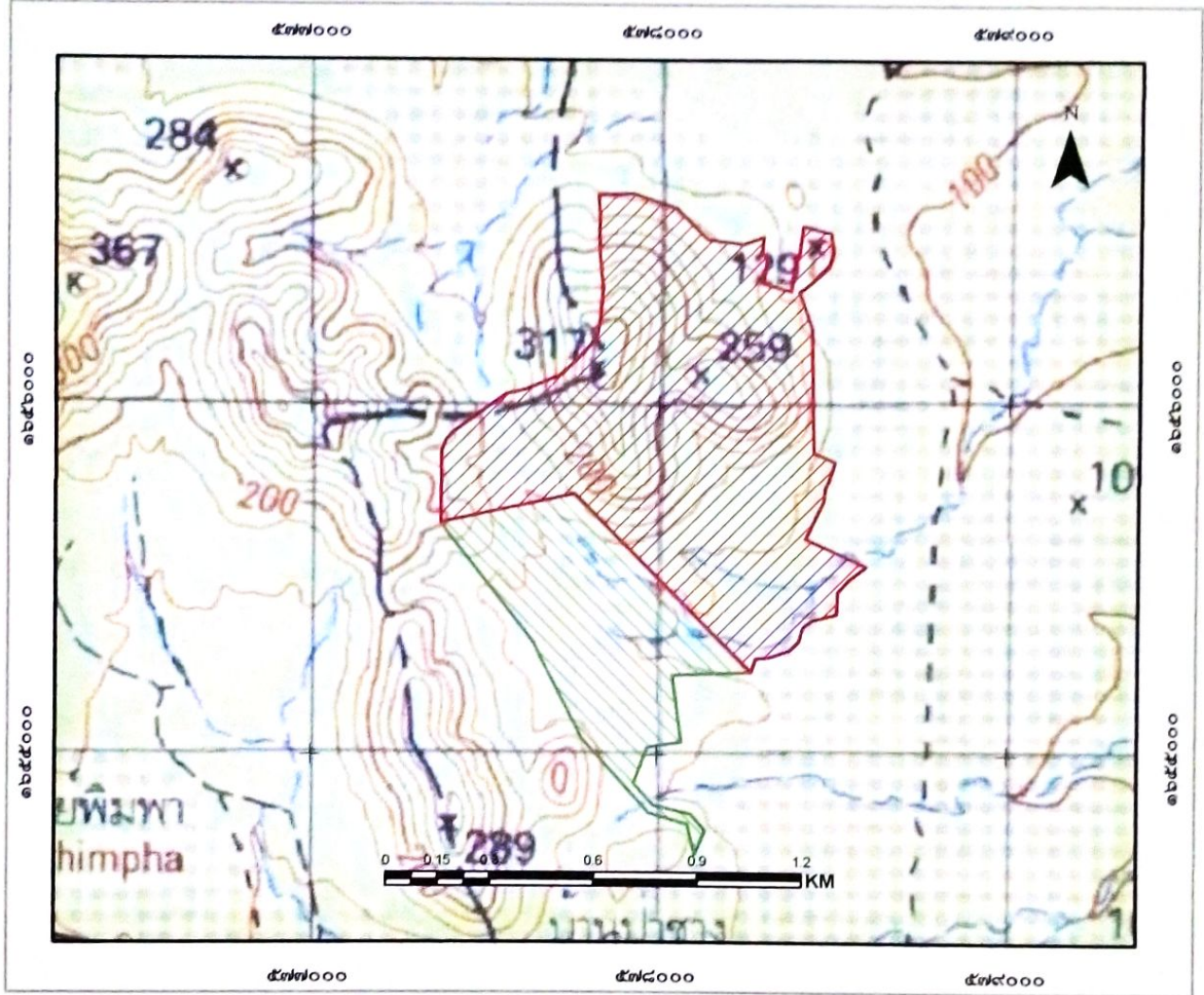
ลำดับชุด L ๗๐๑๘ ระยะเวลา ๔๙๓๘IV



สัญลักษณ์

-  ขอบเขตบริเวณเพื่อการอนุรักษ์ เนื้อที่ ๕๒๖-๑-๖๖ ไร่
-  ขอบเขตบริเวณเพื่อการใช้ประโยชน์ เนื้อที่ ๒๐๖-๐-๖๘ ไร่

ลงชื่อ.....
 (นางสาวชฎิกานุจน์ อ่อนแก้ว)
 เจ้าหน้าที่รังวัดเจ้าหน้าที่ผู้ที่ได้รับมอบหมาย

ลงชื่อ.....
 (นายพิชัย เหล่าตระกูล)
 ผู้กำกับการศูนย์ป่าไม้ชัยนาท

ลงชื่อ.....
 กฤษณะ นิสสระ
 นักวิชาการป่าไม้ชำนาญการพิเศษ
 ทำหน้าที่ผู้อำนวยการส่วนจัดการป่าชุมชน

ลงชื่อ.....
 (นายธนัช เนมมีย์)
 นักวิชาการป่าไม้ชำนาญการพิเศษ รักษาราชการแทน
 ผู้อำนวยการสำนักจัดการทรัพยากรป่าไม้ที่ ๕ (สระบุรี)



แผนที่ภาพถ่ายออร์โธรีซิซิงเลขการแบ่งบริเวณการใช้ประโยชน์ป่าชุมชนบ้านห้วยสอง
 บ้านห้วยสอง หมู่ที่ ๑๐ ตำบลสุขเดือนห้า
 อำเภอเนินขาม จังหวัดชัยนาท
 อยู่ในพื้นที่ ป่าตามพระราชบัญญัติป่าไม้ พุทธศักราช ๒๕๔๔
 เนื้อที่รวม ๗๓๒ ไร่ ๒ งาน ๓๔ ตารางวา
 มาตรา ๙๙ และมาตรา ๑๐๐ แห่งพระราชบัญญัติป่าชุมชน พ.ศ. ๒๕๖๒
 มาตราส่วน ๑:๒๐,๐๐๐

WGS 84

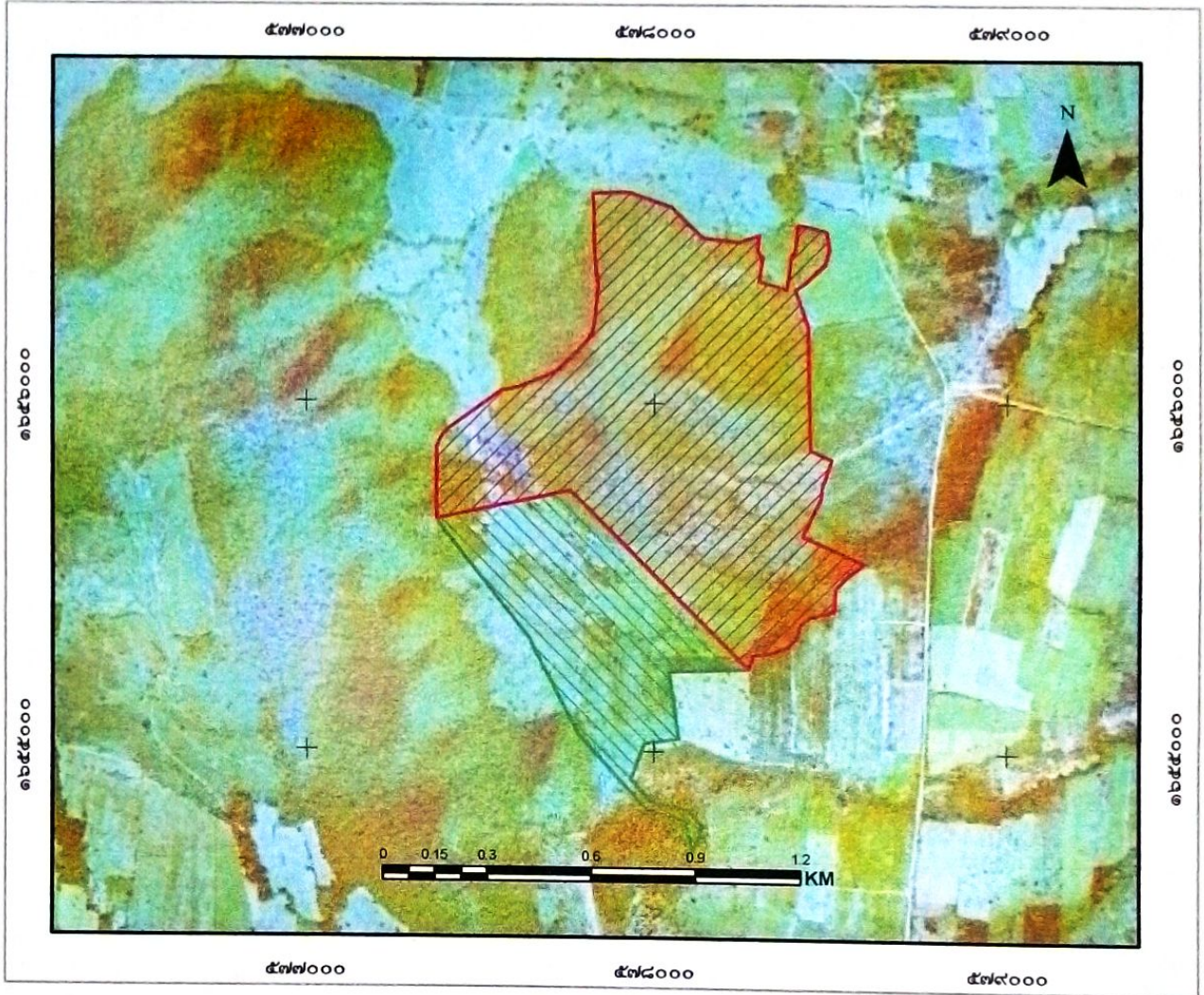
ลำดับชุด L ๗๐๑๘ ระวัง ๔๙๓๘IV



สัญลักษณ์

-  ขอบเขตบริเวณเพื่อการอนุรักษ์ เนื้อที่ ๕๒๖-๑-๖๖ ไร่
-  ขอบเขตบริเวณเพื่อการใช้ประโยชน์ เนื้อที่ ๒๐๖-๐-๖๘ ไร่

ลงชื่อ.....
 (นางสาวชุดิภาญจน์ อ่อนแก้ว)
 เจ้าหน้าทีรังวัด/เจ้าหน้าที่ผู้ได้รับมอบหมาย

ลงชื่อ.....
 (นายพิชัย เหล่าตระกูล)
 ผู้อำนวยการศูนย์ป่าไม้ชัยนาท

ลงชื่อ.....
 กฤษชัช นิสสัย
 นักวิชาการป่าไม้ชำนาญการพิเศษ
 ทำหน้าที่ผู้อำนวยการส่วนจัดการป่าชุมชน

ลงชื่อ.....
 (นายธนิช เนมัย)
 นักวิชาการป่าไม้ชำนาญการพิเศษ รักษาการแทน
 ผู้อำนวยการสำนักจัดการทรัพยากรป่าไม้ที่ ๕ (สระบุรี)

เปิดประชุมเวลา ๐๙.๓๐ น.

เมื่อที่ประชุมพร้อมแล้ว ประธานในที่ประชุมกล่าวเปิดประชุม โดยมีระเบียบวาระการประชุม ดังนี้

ระเบียบวาระที่ ๑

เจ้าหน้าที่ป่าไม้

เรื่องประธานแจ้งให้ที่ประชุมทราบ

ตามพระราชบัญญัติป่าชุมชน พ.ศ. ๒๕๖๒ คณะกรรมการนโยบายป่าชุมชน ได้ออกระเบียบคณะกรรมการนโยบายป่าชุมชนว่าด้วยการจัดทำแผนป่าชุมชน พ.ศ. ๒๕๖๓ กำหนดให้ป่าชุมชนทุกป่าต้องจัดทำแผนจัดการป่าชุมชน ๕ ด้าน ประกอบด้วย ด้านการอนุรักษ์ ด้านการฟื้นฟู ด้านการพัฒนา ด้านการควบคุมดูแล และด้านการใช้ประโยชน์จากทรัพยากรธรรมชาติ ในป่าชุมชน จึงขอเชิญคณะกรรมการป่าชุมชนบ้านหนองแกผักพฤกษ์ และบ้านห้วยสองมาประชุมในวันนี้

มติที่ประชุม

รับทราบ

ระเบียบวาระที่ ๒

เรื่องรับรองรายงานการประชุม

ไม่มีเนื่องจากเป็นการประชุมครั้งที่ ๑

ระเบียบวาระที่ ๓

เจ้าหน้าที่ป่าไม้

เรื่องเพื่อทราบ

๓.๑ ระเบียบคณะกรรมการนโยบายป่าชุมชน ว่าด้วยการจัดทำแผนจัดการป่าชุมชน พ.ศ. ๒๕๖๓

ระเบียบคณะกรรมการนโยบายป่าชุมชน ว่าด้วยการจัดทำแผนจัดการป่าชุมชน พ.ศ. ๒๕๖๓ ได้กำหนดแนวทางการจัดทำแผนจัดการป่าชุมชน และกรอบแนวทางการออกข้อบังคับเกี่ยวกับการจัดการป่าชุมชนให้ป่าชุมชนที่จัดตั้งขึ้นตามนัยมาตรา ๙๙ และมาตรา ๑๐๐ จะต้องจัดทำแผนจัดการป่าชุมชนเสนอต่อคณะกรรมการป่าชุมชนประจำจังหวัดเพื่อพิจารณาอนุมัติแผน ตามพระราชบัญญัติป่าชุมชน พ.ศ. ๒๖๕๒ ให้แล้วเสร็จภายในระยะเวลาสองปี นับแต่วันที่ระเบียบคณะกรรมการนโยบายป่าชุมชนว่าด้วยการจัดทำแผนจัดการป่าชุมชนมีผลบังคับใช้ (๒๒ ธ.ค. ๖๓ - ๒๑ ธ.ค. ๖๕) ซึ่งในการจัดทำแผนจัดการป่าชุมชนชน ตามแบบ คนช. ๕-๑จะต้องประกอบไปด้วย

๑. ชื่อแผนจัดการป่าชุมชน เพื่อแสดงให้เห็นว่าเป็นของชุมชนใด วัตถุประสงค์และข้อมูลสภาพพื้นที่ป่าชุมชนพร้อมแผนที่มาตราส่วน ๑ : ๕๐,๐๐๐ หรือแผนที่ภาพถ่ายดาวเทียมที่แสดงแนวเขตพื้นที่ป่าชุมชนแสดงเครื่องหมายแปลงพื้นที่กำหนดให้เป็นบริเวณเพื่อการอนุรักษ์ หรือบริเวณเพื่อการใช้ประโยชน์ (ถ้ามี)

๒. แผนปฏิบัติการป่าชุมชนเพื่อแสดงให้เห็นถึงวิธีการจัดการป่าชุมชน ประกอบด้วยกิจกรรม ๕ ด้าน

- ด้านการอนุรักษ์
- ด้านการฟื้นฟู
- ด้านการพัฒนา
- ด้านการควบคุมดูแล
- ด้านการใช้ประโยชน์จากทรัพยากรธรรมชาติในป่าชุมชน

ซึ่งในการจัดทำแผนจัดการป่าชุมชนนั้นสามารถแบ่งโซนพื้นที่เป็นสองบริเวณ ได้แก่ (๑) บริเวณเพื่อการอนุรักษ์ (๒) บริเวณเพื่อการใช้ประโยชน์ กรณีที่มีบริเวณเพื่อการใช้ประโยชน์ต้องไม่เกิน ๔๐ เปอร์เซ็นต์ของพื้นที่ป่าชุมชน

ระเบียบวาระที่ ๔

เรื่องเพื่อพิจารณา

ประธาน

๔.๑การจัดทำแผนจัดการป่าชุมชนบ้านหนองแกผักพฤกษ์ และบ้านห้วยสอง

ก่อนที่จะร่วมกันจัดทำแผนการจัดการป่าชุมชนบ้านหนองแกผักพฤกษ์ และบ้านห้วยสอง ขอให้คณะกรรมการฯ ร่วมกันพิจารณาว่าจะแบ่งพื้นที่ป่าชุมชนเป็นบริเวณเพื่อการอนุรักษ์กับบริเวณเพื่อการใช้ประโยชน์ในพื้นที่ป่าชุมชนหรือไม่อย่างไร

กรรมการ

พื้นที่ป่าชุมชนของเรามีบริเวณไม่มากนัก ขอเสนอให้กำหนดเพื่อการอนุรักษ์เพียงอย่างเดียว

มติที่ประชุม

ให้เป็นบริเวณเพื่อการอนุรักษ์อย่างเดียวในบ้านหนองแกผักพฤกษ์ และบ้านห้วยสอง แบ่งเป็นโซนเพื่อการใช้ประโยชน์และเพื่อการอนุรักษ์

ประธาน

การจัดทำแผนจัดการป่าชุมชนบ้านหนองแกผักพฤกษ์ และบ้านห้วยสอง

ให้คณะกรรมการฯ ร่วมกันพิจารณาจัดทำแผนจัดการป่าชุมชนบ้านธรรมมามูลได้วัดตามแบบ คนช. ๑-๕ ในในการจัดทำแผนจัดการป่าชุมชน ๕ ด้าน ได้แก่ ด้านการอนุรักษ์ ด้านการฟื้นฟู ด้านการพัฒนา ด้านการควบคุมดูแล และด้านการใช้ประโยชน์จากทรัพยากรธรรมชาติในป่าชุมชน

นายอศุศลย์

ป่าชุมชนบ้านหนองแกผักพฤกษ์ ของพวกเราเป็นป่าที่มีพื้นที่น้อย กิจกรรมการ

ประธานฯ

ดูแลรักษาป่ามีไม่มากนัก ส่วนใหญ่น่าจะเป็นการลาดตระเวนในเรื่องการเก็บหาหน่อไม้ ในช่วงปิดป่าและการดูแลเรื่องไฟป่าที่จะเกิดจากแปลงพื้นที่ทำการเกษตรใกล้เคียงพื้นที่ป่าชุมชน ส่วนในด้านการปลูกป่าก็ปลูกเสริมในพื้นที่ป่าชุมชนได้ไม่มากนักและมีการปลูกในบริเวณของหมู่บ้านตามสองข้างทางของหมู่บ้าน

นางขวัญเรือน

ป่าชุมชนบ้านห้วยสอง ของพวกเราเป็นป่าที่มีพื้นที่น้อย กิจกรรมการ

ประธานฯ

ดูแลรักษาป่ามีไม่มากนัก ส่วนใหญ่น่าจะเป็นการลาดตระเวนในเรื่องการเก็บหาหน่อไม้ ในช่วงปิดป่าและการดูแลเรื่องไฟป่าที่จะเกิดจากแปลงพื้นที่ทำการเกษตรใกล้เคียงพื้นที่ป่าชุมชน ส่วนในด้านการปลูกป่าก็ปลูกเสริมในพื้นที่ป่าชุมชนจะปลูกได้ก็ตามบริเวณที่เคยถูกบุกรุกและได้ทำการยึดคืนมาได้ และอยากให้มีการพัฒนาเป็นแหล่งน้ำบางส่วนเพื่อเพิ่มความชุ่มชื้นให้กับพื้นที่ป่าชุมชนและมีน้ำสำหรับใช้ในการปลูกฟื้นฟูสภาพป่าในบริเวณดังกล่าว

นายอศุศลย์

ส่วนการประชุมคณะกรรมการป่าชุมชนชนและสมาชิก ควรให้มีอย่างน้อยปีละ ๓ ครั้ง เพื่อจะได้รู้ถึงปัญหาและอุปสรรคในการจัดการป่าชุมชนบ้านหนองแกผักพฤกษ์ และหาแนวทางในการแก้ไขปัญหาในครั้งต่อไป

นางขวัญเรือน

ส่วนการประชุมคณะกรรมการป่าชุมชนชนและสมาชิก ควรให้มีอย่างน้อยปีละ ๑ ครั้ง เพื่อจะได้รู้ถึงปัญหาและอุปสรรคในการจัดการป่าชุมชนบ้านห้วยสอง และหาแนวทางในการแก้ไขปัญหาในครั้งต่อไป

มติที่ประชุม
บ้านหนองแกผักพฤษ

- มติที่ประชุมทั้งสองหมู่บ้าน
๑. กิจกรรมด้านการอนุรักษ์ ได้แก่
การลาดตระเวน การทำแนวกันไฟ จัดชุดลาดตระเวนป่าชุมชน และการกระทำ
อื่น ๆ ที่เป็นการอนุรักษ์ เช่น การดับไฟป่า
 ๒. กิจกรรมด้านการฟื้นฟู ได้แก่
- การปลูกไม้ทดแทน การปลูกพืชสมุนไพร
- การบำรุงรักษาต้นไม้ในวันสำคัญ
 ๓. กิจกรรมด้านการพัฒนา ได้แก่
- การพัฒนาแหล่งท่องเที่ยวเชิงอนุรักษ์ เช่น จุดชมวิว สสำรวจชนิดพันธุ์ไม้
- การพัฒนาด้านสาธารณูปโภคสร้างห้องสุขา ศาลาที่พักจุดลาดตระเวน
- การพัฒนาสิ่งอำนวยความสะดวกในป่าชุมชน เช่น การจัดทำเส้นทางศึกษา
ธรรมชาติ การสำรวจชนิดพันธุ์ไม้
 ๔. กิจกรรมด้านการควบคุมดูแล ได้แก่
การกำหนดข้อบังคับป่าชุมชน การประชุมคณะกรรมการป่าชุมชน การกำหนด
แผนปฏิบัติงานประจำปี ทบทวนการคัดเลือกคณะกรรมการป่าชุมชน
 ๕. กิจกรรมด้านการใช้ประโยชน์จากทรัพยากรธรรมชาติในป่าชุมชน ได้แก่
- การท่องเที่ยวเชิงอนุรักษ์ เช่น ศึกษาธรรมชาติ สสำรวจชนิดพันธุ์ไม้
- การพักผ่อนหย่อนใจ

บ้านห้วยสอง

- การเก็บหาของป่า เช่น เห็ดชนิดต่าง ๆ หน่อไม้ น้ำผึ้ง ไข่มดแดง เป็นต้น
๑. กิจกรรมด้านการอนุรักษ์ ได้แก่
 - ๑) การทำแนวกันไฟ ช่วงเดือน กุมภาพันธ์ - เมษายน ปีละ ๑ ครั้ง
 - ๒) การลาดตระเวนป้องกันทรัพยากรป่าไม้ ๑ ครั้ง/เดือน
 - ๓) ทำพิธีบวชป่าปีละ ๑ ครั้ง
 ๒. กิจกรรมด้านการฟื้นฟู ได้แก่
 - ๑) ปลูกต้นไม้ซ่อมแซมในพื้นที่อนุรักษ์ ๑ ปีละครั้ง
 - ๒) การปลูกพืชสมุนไพร
 - ๓) ปิดป่าห้ามเก็บหาหน่อไม้ ตั้งแต่วันที่ ๒๐ กันยายน ของทุกปีเพื่อให้กอไผ่ฟื้นตัว
 - ๔) การเพาะชำกล้าไม้ชุมชน
 ๓. กิจกรรมด้านการพัฒนา ได้แก่
 - ๑) การพัฒนาแหล่งท่องเที่ยวเชิงอนุรักษ์
 - ๒) การพัฒนาศูนย์เรียนรู้เพื่อการศึกษาธรรมชาติ และศูนย์ข้อมูลป่าชุมชน
 - ๓) การจัดทำเส้นทางศึกษาธรรมชาติ
 - ๔) การพัฒนาแหล่งน้ำขนาดใหญ่
 ๔. กิจกรรมด้านการควบคุมดูแล ได้แก่
 - ๑) ออกข้อบังคับเกี่ยวกับการจัดการป่าชุมชนและกำหนดแผนปฏิบัติการ ๑ ครั้ง
 - ๒) ประชุมคณะกรรมการและสมาชิกป่าชุมชน ๑ ครั้ง/ปี
 - ๓) การจัดทำป้ายชื่อพันธุ์ไม้ในป่าชุมชน

๕. กิจกรรมด้านการใช้ประโยชน์จากทรัพยากรธรรมชาติในป่าชุมชน ได้แก่

๑) กำหนดระยะเวลาและการเก็บหาของป่า

๑.๑) หน่อไม้ ช่วงเดือนที่เก็บได้ ก.ค. - ๑๙ ก.ย. ปริมาณที่อนุญาต ๕๐ กก./คน/วัน

๑.๒) น้ำผึ้ง ช่วงเดือนที่เก็บได้ ก.พ. - เม.ย. ปริมาณที่อนุญาต ๕ รัง/คน/วัน

๑.๓) ไม้ไผ่รวก ช่วงเดือนที่เก็บได้ ม.ค. - ต.ค. ปริมาณที่อนุญาต ๑๐๐ ลำ/คน/ปี

๑.๔) เห็ดโคน ช่วงเดือนที่เก็บได้ ส.ค. - พ.ย. ปริมาณที่อนุญาต ๑๐๐ กก./คน/วัน

๑.๕) ไช้มดแดง ช่วงเดือนที่เก็บได้ มี.ค. - มิ.ย. ปริมาณที่อนุญาตให้เก็บได้ ๕ กก./คน/วัน

๒) การท่องเที่ยวเชิงอนุรักษ์

๓) การพักผ่อนหย่อนใจในป่าชุมชน

๔) การใช้ประโยชน์จากไม้ เช่น การใช้สอยในครัวเรือนของสมาชิกป่าชุมชน

๔.๓ ข้อบังคับป่าชุมชน

เจ้าหน้าที่ป่าไม้

ให้คณะกรรมการฯ ร่วมกันพิจารณาจัดทำข้อบังคับเกี่ยวกับการจัดการ

ป่าชุมชนทั้งสองบ้านออกข้อบังคับของป่าชุมชน

สมาชิก

เนื่องจากราษฎรทั้งสองหมู่ใช้ป่าชุมชนร่วมกันการออกข้อบังคับป่าชุมชนทั้งสองจึงสอดคล้องกันด้วย

มติที่ประชุม

ข้อบังคับเกี่ยวกับการจัดการป่าชุมชนบ้านหนองแกผักพอกซ์และบ้านห้วยสอง

ข้อบังคับ	พื้นที่ใช้บังคับ	หมายเหตุ
๑. ห้ามทำความเสียหายแก่หลักเขตหรือเคลื่อนย้ายหลักเขต	พื้นที่ป่าชุมชนทั้งหมด	
๒. ห้ามมิให้ล้มต้นไม้ หรือกระทำการใดที่ทำให้ต้นไม้ไม่สามารถเจริญเติบโตได้ต่อไป	พื้นที่ป่าชุมชนทั้งหมด	กรณีไม่ประสงค์ให้มีการล้มไม้
๓. ห้ามจุดไฟในพื้นที่ป่าหรือกระทำการใดที่อาจก่อให้เกิดไฟป่า	พื้นที่ป่าชุมชนทั้งหมด	
๔. ห้ามมิให้รถยนต์ตั้งแต่หกล้อขึ้นไปเข้าไปในพื้นที่ป่าชุมชน	พื้นที่ป่าชุมชนทั้งหมด	
๕. ห้ามนำพืชหรือพันธุ์ไม้ต่างถิ่นเข้ามาปลูกในป่าชุมชน เว้นแต่เป็นพืชหรือพันธุ์ไม้ต่างถิ่นตามที่ระบุไว้ในแผนจัดการป่าชุมชน	พื้นที่ป่าชุมชนทั้งหมด	

ข้อบังคับ	พื้นที่ใช้บังคับ	หมายเหตุ
๖. ห้ามมิให้ก่อสร้างสิ่งปลูกสร้างใดในพื้นที่ป่าชุมชน เว้นแต่เป็นการก่อสร้างสิ่งปลูกสร้างที่จำเป็นเพื่อประโยชน์ในการปฏิบัติหน้าที่ของคณะกรรมการจัดการป่าชุมชนในการดูแลรักษาป่าชุมชน บำรุงและฟื้นฟูป่าชุมชน ส่งเสริมการศึกษาเรียนรู้และสร้างจิตสำนึกเกี่ยวกับการอนุรักษ์และฟื้นฟูทรัพยากรธรรมชาติสิ่งแวดล้อม และความหลากหลายทางชีวภาพในป่าชุมชน และเผยแพร่ประชาสัมพันธ์ป่าชุมชน เช่น การสร้างหอดูไฟป่า ผายชะลอน้ำ ที่พักลาดตระเวน หรือศาลาเรียนรู้ โดยสิ่งปลูกสร้างดังกล่าวต้องมีลักษณะกลมกลืนกับสภาพแวดล้อม ไม่เป็นการทำลายสภาพธรรมชาติเดิม และได้รับอนุญาตเป็นหนังสือจากคณะกรรมการป่าชุมชนประจำจังหวัดแล้ว	พื้นที่ป่าชุมชนทั้งหมด	
๗. การเข้าป่าเพื่อพักผ่อนหย่อนใจหรือเพื่อศึกษาธรรมชาติ ให้กระทำได้ในระหว่างเวลา ๐๖.๐๐น. ถึงเวลา ๑๘.๐๐ น.	พื้นที่ป่าชุมชนทั้งหมด	
๘. เมื่อพบเห็นการกระทำผิดกฎหมายว่าด้วยป่าชุมชน ให้แจ้งกรรมการป่าชุมชนหรือพนักงานเจ้าหน้าที่	พื้นที่ป่าชุมชนทั้งหมด	
๙. การเก็บของป่า ให้เก็บได้ในระหว่างช่วงเวลาและไม่เกินปริมาณที่กำหนดในตาราง ก.	พื้นที่ป่าชุมชนทั้งหมด	
๑๐. ห้ามนำเครื่องมือสำหรับใช้ในการล่าสัตว์หรือจับสัตว์ หรือนำอาวุธใด ๆ เข้าไปในพื้นที่ป่าชุมชน	พื้นที่ป่าชุมชนทั้งหมด	
๑๑. ห้ามนำอากาศยานไร้คนขับเข้ามาในพื้นที่ป่าชุมชน เว้นแต่ได้รับความเห็นชอบจากคณะกรรมการจัดการป่าชุมชน	พื้นที่ป่าชุมชนทั้งหมด	
๑๒. ห้ามเข้าไปหรือออกจากพื้นที่ป่าชุมชนนอกเวลาที่คณะกรรมการจัดการป่าชุมชนกำหนดไว้	พื้นที่ป่าชุมชนทั้งหมด	
๑๓. ห้ามนำยานพาหนะที่ใช้เครื่องยนต์มีเสียงดังหรือควันดำ ผิดปกติวิสัยเข้าไปในป่าชุมชน	พื้นที่ป่าชุมชนทั้งหมด	
๑๔. ห้ามขับขี่ยานพาหนะและจอดยานพาหนะ โดยฝ่าฝืนข้อบังคับหรือเครื่องหมายจราจรที่คณะกรรมการจัดการป่าชุมชนกำหนดไว้	พื้นที่ป่าชุมชนทั้งหมด หรือพื้นที่ป่าชุมชน บางพื้นที่	

เจ้าหน้าที่ป่าไม้

๔.๔ กิจกรรมด้านการใช้ประโยชน์จากทรัพยากรธรรมชาติในป่าชุมชนได้แก่
ให้คณะกรรมการฯ ร่วมกันพิจารณาพิจารณาและกำหนดระยะเวลาใน
การเก็บหาในป่าชุมชนบ้านทั้งสองหมู่บ้าน

มติที่ประชุม

ในการเก็บหาของป่า มีข้อกำหนด ดังนี้

ของป่า	ช่วงเดือนที่เก็บได้	ปริมาณที่อนุญาต (ต่อคน)	เงื่อนไขอื่น
๑. หน่อไม้	ก.ค. - ส.ค.	๕๐ กก./ปี	เฉพาะสมาชิก ป่าชุมชนบ้านห้วยสอง
๒. น้ำผึ้ง	มี.ค. - เม.ย.	๕ รัง/ปี	
๓. เห็ดโคน	ส.ค. - ก.ย.	ไม่จำกัด	
๔. เห็ดชนิดต่าง ๆ	ทั้งปี	ไม่จำกัด	
๕) ไม้ไผ่รวก	ม.ค. - ต.ค.	๑๐๐ลำ	

เจ้าหน้าที่ป่าไม้

การกำหนดไม้ทรงคุณค่าที่ควรแก่การอนุรักษ์ให้คงอยู่ต่อไปในพื้นที่ป่าชุมชน
ซึ่งในป่าชุมชนจะให้กำหนดไม้ทรงคุณค่าหรือไม่

กรรมการ

ไม่กำหนดแต่จะห้ามตัดไม้ในพื้นที่ป่าชุมชนยกเว้นลำไม้ไผ่รวกตามข้อกำหนดใน
การเก็บหาของป่าในพื้นที่ป่าชุมชน

มติที่ประชุม

รับทราบ

ระเบียบวาระที่ ๕

เรื่องอื่น ๆ

เจ้าหน้าที่ป่าไม้

กรรมการท่านใดมีข้อคิดเห็นหรือข้อเสนอแนะเพิ่มเติมหรือไม่หากไม่มี
ขอขอบคุณคณะกรรมการทุกท่านที่ให้
ความร่วมมือในการจัดทำแผนการจัดการป่าชุมชนในครั้งนี้และขอปิดประชุม

ปิดประชุมเวลา ๑๑.๓๐ น.

ลงชื่อ.....นางสาววิญเรณ ขำประสงค์..... ผู้บันทึกรายงานการประชุม
(นางสาววิญเรณ ขำประสงค์)

ประธานกรรมการจัดการป่าชุมชนบ้านห้วยสอง

ลงชื่อ.....นายอดุลย์ การภักดี..... ผู้ตรวจรายงานการประชุม
(นายอดุลย์ การภักดี)

ประธานกรรมการจัดการป่าชุมชนบ้านหนองแกผักพอกษ์

ภาพถ่ายการประชุมจัดทำแผนจัดการป่าชุมชน
บ้านหนองแกผักพุดกษ หมู่ที่ ๑๑ ตำบลกะบกเตี้ย
และบ้านห้วยสอง หมู่ที่ ๑๐ ตำบลสุขเดือนห้า
อำเภอเนินขาม จังหวัดชัยนาท





การจัดทำแผนการจัดทำป่าชุมชนบ้านน่วมสอง แดง

บ้านน่วมสอง แดง

๒๒ - ๑ - ๒๑ ๓๖๖

๕ - ๓ - ๒๐ ๓๖๖

บ้านน่วมสอง แดง	บ้านน่วมสอง แดง
1. ด้านการอนุรักษ์ <ul style="list-style-type: none"> - อนุรักษ์ป่า - อนุรักษ์สัตว์ป่า - อนุรักษ์พันธุ์พืช - อนุรักษ์ดิน 	1. ด้านการอนุรักษ์ <ul style="list-style-type: none"> - อนุรักษ์ป่า - อนุรักษ์สัตว์ป่า - อนุรักษ์พันธุ์พืช - อนุรักษ์ดิน
2. ด้านการฟื้นฟู <ul style="list-style-type: none"> - ปลูกป่า - ปลูกสมุนไพร 	2. ด้านการฟื้นฟู <ul style="list-style-type: none"> - ปลูกป่า - ปลูกสมุนไพร
3. ด้านการป้องกัน <ul style="list-style-type: none"> - อนุรักษ์พันธุ์สัตว์ - อนุรักษ์พันธุ์พืช - อนุรักษ์ดิน - อนุรักษ์น้ำ 	3. ด้านการป้องกัน <ul style="list-style-type: none"> - อนุรักษ์พันธุ์สัตว์ - อนุรักษ์พันธุ์พืช - อนุรักษ์ดิน - อนุรักษ์น้ำ
4. ด้านการควบคุมดูแล <ul style="list-style-type: none"> - ควบคุมดูแลป่า - ควบคุมดูแลสัตว์ป่า - ควบคุมดูแลพันธุ์พืช 	4. ด้านการควบคุมดูแล <ul style="list-style-type: none"> - ควบคุมดูแลป่า - ควบคุมดูแลสัตว์ป่า - ควบคุมดูแลพันธุ์พืช
๕. ด้านการให้ประโยชน์ <ul style="list-style-type: none"> - อนุรักษ์พันธุ์สัตว์ - อนุรักษ์พันธุ์พืช - อนุรักษ์ดิน - อนุรักษ์น้ำ 	๕. ด้านการให้ประโยชน์ <ul style="list-style-type: none"> - อนุรักษ์พันธุ์สัตว์ - อนุรักษ์พันธุ์พืช - อนุรักษ์ดิน - อนุรักษ์น้ำ

โครงการป่าชุมชนบ้านห้วยสอง
บ้านห้วยสอง หมู่ที่ 10 ตำบลสุขเดือนห้า อำเภอเนินขาม จังหวัดชัยนาท

1. ชื่อโครงการ

โครงการป่าชุมชนบ้านห้วยสอง

2. ที่ตั้งโครงการ

ตั้งอยู่ในเขตท้องที่บ้านห้วยสอง หมู่ที่ 10 ตำบลสุขเดือนห้า อำเภอเนินขาม จังหวัดชัยนาท

3. พื้นที่ดำเนินโครงการ จำนวน 1 แปลง เนื้อที่ 828 - 1 - 24 ไร่ บริเวณป่าตามพระราชบัญญัติป่าไม้ พุทธศักราช 2484**4. หลักการและเหตุผล**

ด้วยบ้านห้วยสอง หมู่ที่ 10 ตำบลสุขเดือนห้า อำเภอเนินขาม จังหวัดชัยนาท มีความประสงค์ที่จะให้สมาชิกในชุมชนมีส่วนร่วมในการดูแลรักษาและฟื้นฟูป่าเพื่อให้ป่ามีความอุดมสมบูรณ์ เกิดประโยชน์กับชุมชน ทั้งทางตรงและทางอ้อม และเพื่อให้ชุมชนมีส่วนร่วมในการบริหารจัดการป่าร่วมกับเจ้าหน้าที่ปฏิบัติงานโครงการป่าชุมชนของกรมป่าไม้ จึงได้ร่วมกันจัดทำโครงการป่าชุมชนเสนอกกรมป่าไม้ เพื่อขออนุมัติให้เจ้าหน้าที่ร่วมกับชุมชนดำเนินโครงการดังกล่าว โดยมีองค์กรปกครองส่วนท้องถิ่นรวมทั้งหน่วยงานที่เกี่ยวข้อง ทั้งภาครัฐและภาคเอกชนให้การสนับสนุน และร่วมดำเนินการเพื่อให้ทรัพยากรป่าไม้ในท้องถิ่นเกิดความอุดมสมบูรณ์ และเกิดประโยชน์กับชุมชนอย่างยั่งยืนสืบไป

5. วัตถุประสงค์

5.1 เพื่อให้ราษฎรมีส่วนร่วมในการดูแลรักษาทรัพยากรป่าไม้

5.2 เพื่อให้เกิดประโยชน์ต่อชุมชนทั้งทางตรงและทางอ้อม รวมทั้งขยายผลไปยังชุมชนโดยรอบเพื่อให้เกิดการมีส่วนร่วมของทุกภาคส่วนและพัฒนาไปสู่การสร้างเครือข่ายป่าชุมชน

6. แผนงานและยุทธศาสตร์ในการดำเนินโครงการป่าชุมชน

ด้านการควบคุม ดูแล รักษา และฟื้นฟูป่า ให้เป็นไปตามแผนยุทธศาสตร์การดำเนินงานป่าชุมชน ทั้ง 5 ด้าน ได้แก่

6.1 ด้านเผยแพร่ประชาสัมพันธ์เพื่อให้สมาชิกในชุมชน และบุคคลทั่วไปได้ทราบภารกิจด้านการจัดการป่าชุมชน ผู้รับผิดชอบโครงการขอขอบเขตดำเนินงานและขอบเขตพื้นที่ป่าชุมชน โดยผ่านทางสื่อชนิดต่างๆ เช่น สื่อเอกสาร สิ่งพิมพ์ ป้ายโฆษณาประชาสัมพันธ์ (ป้ายโครงการป่าชุมชน) รวมทั้งป้ายแสดงแนวเขตป่าชุมชน เป็นต้น

6.2 ด้านการป้องกันรักษาป่า เพื่อเป็นการดูแลรักษาป่ามิให้ถูกบุกรุกทำลาย หรือยึดทำลายโดยมนุษย์หรือภัยธรรมชาติ เช่น ไฟป่า ให้ทรัพยากรป่าไม้มีความอุดมสมบูรณ์ดังเดิม หรือมากขึ้นกว่าเดิม

6.3 ด้านการบำรุงและฟื้นฟูป่า เพื่อเป็นการปรับปรุง พื้นที่ป่าที่เคยถูกบุกรุกทำลาย ให้มีความอุดมสมบูรณ์ขึ้น หรือเป็นการพัฒนาพื้นที่ป่าไม้ให้มีความหลากหลายทั้งจำนวนและชนิดพันธุ์พืชให้เหมาะสมเพียงพอต่อการยังประโยชน์ต่อชุมชน รวมทั้งการจัดการเพื่อให้ป่าชุมชนเกิดประโยชน์ทั้งทางตรงและทางอ้อม เช่น การจัดการเพื่อการท่องเที่ยวเชิงนิเวศ หรือการท่องเที่ยวเชิงวัฒนธรรม ฯลฯ

6.4 ด้านการศึกษาและถ่ายทอดองค์ความรู้ เพื่อเป็นการจัดการทรัพยากรป่าไม้ เช่น แหล่งศึกษาเรียนรู้ทางชุมชน หรือเป็นการจัดการองค์ความรู้เรื่องการบริหารจัดการป่าให้กับสมาชิกชุมชน

6.5 ด้านอำนาจการและอื่นๆ ที่สนับสนุนการดำเนินโครงการป่าชุมชน

7. ระยะเวลาดำเนินการ...

7. ระยะเวลาดำเนินการ

กำหนดระยะเวลาดำเนินการ 10 ปี (นับตั้งแต่วันที่กรมป่าไม้อนุมัติโครงการ) (วันที่ ๑๓ พ.ย. ๒๕๖๕)

8. ผู้รับผิดชอบโครงการ

8.1 ผู้รับผิดชอบหลัก

- 1) ผู้ใหญ่บ้านห้วยสอง/กำนันตำบลสุขเดือนห้า
- 2) คณะกรรมการป่าชุมชนบ้านห้วยสอง

8.2 ผู้สนับสนุน

- 1) สำนักจัดการทรัพยากรป่าไม้ที่ 5 (สระบุรี)
- 2) องค์การบริหารส่วนตำบลสุขเดือนห้า
- 3) อำเภอเนินขาม/จังหวัดชัยนาท
- 4) หน่วยงานภาครัฐอื่นๆ
- 5) หน่วยงานภาคเอกชน

9. งบประมาณ (โดยขอรับการสนับสนุนงบประมาณได้จากหน่วยงานต่างๆ ได้แก่)

- 9.1 กรมป่าไม้ ซึ่งระบุไว้ตามแผนงานและงบประมาณประจำปี
- 9.2 องค์การบริหารส่วนตำบลสุขเดือนห้า
- 9.3 จังหวัดชัยนาท
- 9.4 องค์กร/บริษัทเอกชน
- 9.5 หน่วยงานอื่นๆ

10. ผลที่คาดว่าจะได้รับ

- 1) ราษฎรในชุมชนมีส่วนร่วมและได้รับประโยชน์จากการดูแลรักษาป่าชุมชน
- 2) ทรัพยากรป่าไม้ได้รับการดูแลรักษาโดยชุมชนให้มีความอุดมสมบูรณ์และพัฒนาป่าชุมชน

ให้ตอบสนองความต้องการของชุมชนได้อย่างยั่งยืน

11. แผนที่ประกอบโครงการ

- 11.1 แผนที่ระวางของกรมแผนที่ทหาร มาตราส่วน 1: 50,000 ที่ (เอกสารแนบท้ายโครงการ)
- 11.2 แผนที่แสดงขอบเขตป่าชุมชนบนแผนที่ภาพถ่ายออร์โธรีซีเชิงเลข (เอกสารแนบท้ายโครงการ)

12. ผู้เขียนโครงการ

(ลงชื่อ) ผู้เขียนโครงการ

(นางสาวขวัญเรือน ขำประสงค์)

ตำแหน่ง ผู้ใหญ่บ้านหมู่ที่ 10

(ลงชื่อ) ผู้แนะนำ/ร่วมเขียนโครงการ

(นางสาวพรทิพย์ ปิยะโชติ)

ตำแหน่ง นักวิชาการป่าไม้ชำนาญการ

13. ความคิดเห็น...

13. ความคิดเห็นของนายกองคัดกรองส่วนท้องถิ่น

- เห็นควรดำเนินการ โครงการป่าชุมชนบ้านห้วยสอง
- ความคิดเห็นอื่นๆ

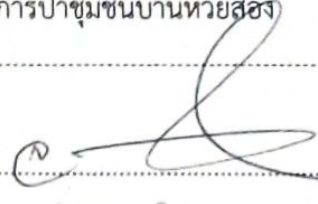
(ลงชื่อ) 

(.....นายบุญเลิศ ภารักษ์.....)

ตำแหน่ง นายก อบจ. เชียงใหม่

14. ผู้ตรวจสอบโครงการ

(ลงชื่อ) ผู้ตรวจสอบโครงการ

(นางสาวพรทิพย์ ปิยะโชติ)

ตำแหน่ง ผู้อำนวยการศูนย์ป่าไม้เชียงใหม่

สำนักจัดการทรัพยากรป่าไม้ที่ 5 (สระบุรี)

(ลงชื่อ) ผู้ตรวจสอบโครงการ

(.....นายพิชัย เอกศิริพงษ์.....)

ตำแหน่ง ผู้อำนวยการส่วนส่งเสริมการจัดการป่าชุมชน

สำนักจัดการทรัพยากรป่าไม้ที่ 5 (สระบุรี)

(นายพิชัย เอกศิริพงษ์)
ผู้อำนวยการส่วนส่งเสริมการจัดการป่าชุมชน

15. ผู้เสนอโครงการ (ผู้อำนวยการสำนักจัดการทรัพยากรป่าไม้ที่ 5 (สระบุรี))

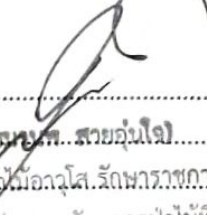
(ลงชื่อ) ผู้เสนอโครงการ

(.....นายเชษฐา สหายอุ่นใจ.....)

ตำแหน่ง ผู้อำนวยการสำนักจัดการทรัพยากรป่าไม้ที่ 5 (สระบุรี)

ผู้อำนวยการ สำนักจัดการทรัพยากรป่าไม้ที่ 5 (สระบุรี)

(นางนันทนา บุญยานันต์)
ผู้อำนวยการสำนักจัดการป่าชุมชน

16. ผู้อนุมัติโครงการ (อธิบดีกรมป่าไม้)

(ลงชื่อ) ผู้อนุมัติโครงการ

(.....นายประสิทธิ์ วงศ์สุวรรณ.....)

ตำแหน่ง รองอธิบดี รักษาการแทน

อธิบดีกรมป่าไม้

แผนที่ภูมิประเทศ มาตรฐาน 1:50,000 แสดงพื้นที่ที่ขอจัดตั้ง
โครงการป่าชุมชนบ้านห้วยสอง หมู่ที่ 10 ตำบลสุขเดือนห้า อำเภอเนินขาม จังหวัดชัยนาท
ป่าตามพระราชบัญญัติป่าไม้ พุทธศักราช 2484



กรมป่าไม้

เนื้อที่ 828 ไร่ 1 งาน 24 ตารางวา

ระวาง 4938 IV ลำดับชุด L 7018

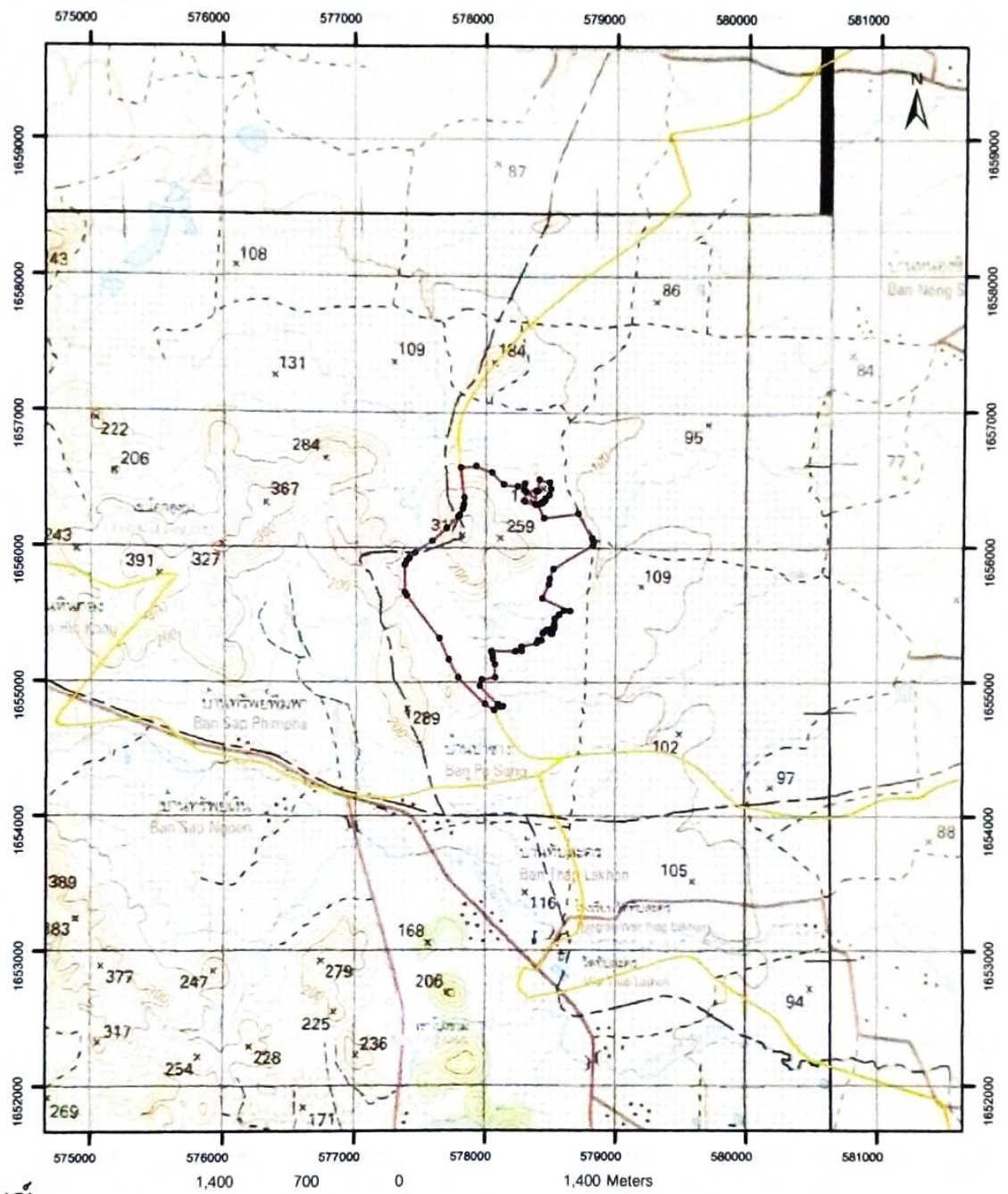

สัญลักษณ์

- พื้นที่ที่ขอจัดตั้งโครงการป่าชุมชน
- แนวเขตจังหวัด

.....ผู้ตรวจสอบ

(นางสาวพรทิพย์ ปิยะโชติ)

ตำแหน่ง นักวิชาการป่าไม้ชำนาญการ

หมายเหตุ คำพิกัดแปลงโครงการฯ อยู่ด้านหลัง

ค่าพิกัดฉาก UTM แปลงโครงการป่าชุมชนบ้านห้วยสอง
ป่าตามพระราชบัญญัติป่าไม้ พุทธศักราช 2484
เนื้อที่ 828 ไร่ 1 งาน 24 ตารางวา

- | | |
|-----------------------------|-----------------------------|
| 1. 47 P 578710 E 1656256 N | 40. 47 P 577783 E 1655032 N |
| 2. 47 P 578814 E 1656076 N | 41. 47 P 577640 E 1655326 N |
| 3. 47 P 578824 E 1656044 N | 42. 47 P 577712 E 1655168 N |
| 4. 47 P 578823 E 1656019 N | 43. 47 P 577388 E 1655643 N |
| 5. 47 P 578516 E 1655842 N | 44. 47 P 577373 E 1655668 N |
| 6. 47 P 578487 E 1655769 N | 45. 47 P 577373 E 1655872 N |
| 7. 47 P 578481 E 1655727 N | 46. 47 P 577387 E 1655902 N |
| 8. 47 P 578431 E 1655623 N | 47. 47 P 577407 E 1655924 N |
| 9. 47 P 578647 E 1655528 N | 48. 47 P 577456 E 1655962 N |
| 10. 47 P 578599 E 1655531 N | 49. 47 P 577584 E 1656053 N |
| 11. 47 P 578559 E 1655504 N | 50. 47 P 577694 E 1656149 N |
| 12. 47 P 578526 E 1655472 N | 51. 47 P 577782 E 1656233 N |
| 13. 47 P 578523 E 1655433 N | 52. 47 P 577794 E 1656247 N |
| 14. 47 P 578523 E 1655421 N | 53. 47 P 577817 E 1656294 N |
| 15. 47 P 578523 E 1655401 N | 54. 47 P 577826 E 1656325 N |
| 16. 47 P 578507 E 1655397 N | 55. 47 P 577830 E 1656374 N |
| 17. 47 P 578506 E 1655360 N | 56. 47 P 577803 E 1656594 N |
| 18. 47 P 578497 E 1655361 N | 57. 47 P 577922 E 1656605 N |
| 19. 47 P 578483 E 1655389 N | 58. 47 P 578045 E 1656558 N |
| 20. 47 P 578460 E 1655387 N | 59. 47 P 578134 E 1656470 N |
| 21. 47 P 578434 E 1655364 N | 60. 47 P 578238 E 1656456 N |
| 22. 47 P 578424 E 1655311 N | 61. 47 P 578295 E 1656477 N |
| 23. 47 P 578398 E 1655311 N | 62. 47 P 578290 E 1656433 N |
| 24. 47 P 578387 E 1655289 N | 63. 47 P 578305 E 1656415 N |
| 25. 47 P 578273 E 1655263 N | 64. 47 P 578296 E 1656346 N |
| 26. 47 P 578272 E 1655232 N | 65. 47 P 578375 E 1656325 N |
| 27. 47 P 578225 E 1655230 N | 66. 47 P 578382 E 1656424 N |
| 28. 47 P 578040 E 1655230 N | 67. 47 P 578397 E 1656424 N |
| 29. 47 P 578050 E 1655205 N | 68. 47 P 578408 E 1656507 N |
| 30. 47 P 578051 E 1655173 N | 69. 47 P 578486 E 1656486 N |
| 31. 47 P 578068 E 1655131 N | 70. 47 P 578496 E 1656438 N |
| 32. 47 P 578069 E 1655033 N | 71. 47 P 578484 E 1656394 N |
| 33. 47 P 577967 E 1655019 N | 72. 47 P 578454 E 1656367 N |
| 34. 47 P 577951 E 1654971 N | 73. 47 P 578450 E 1656352 N |
| 35. 47 P 578090 E 1654830 N | 74. 47 P 578429 E 1656335 N |
| 36. 47 P 578109 E 1654814 N | 75. 47 P 578424 E 1656339 N |
| 37. 47 P 578130 E 1654814 N | 76. 47 P 578399 E 1656323 N |
| 38. 47 P 578063 E 1654786 N | 77. 47 P 578442 E 1656223 N |
| 39. 47 P 577991 E 1654831 N | |

แผนที่ภาพถ่ายออร์โธรีซีเชิงเลข แสดงขอบเขตโครงการป่าชุมชนบ้านห้วยสอง
 บ้านห้วยสอง หมู่ที่ 10 ตำบลสุขเดือนห้า อำเภอเนินขาม จังหวัดชัยนาท
 ป่าตามพระราชบัญญัติป่าไม้ พุทธศักราช 2484
 เนื้อที่ 828 ไร่ 1 งาน 24 ตารางวา
 ระวาง 49387654 , 493847854 , 493847856

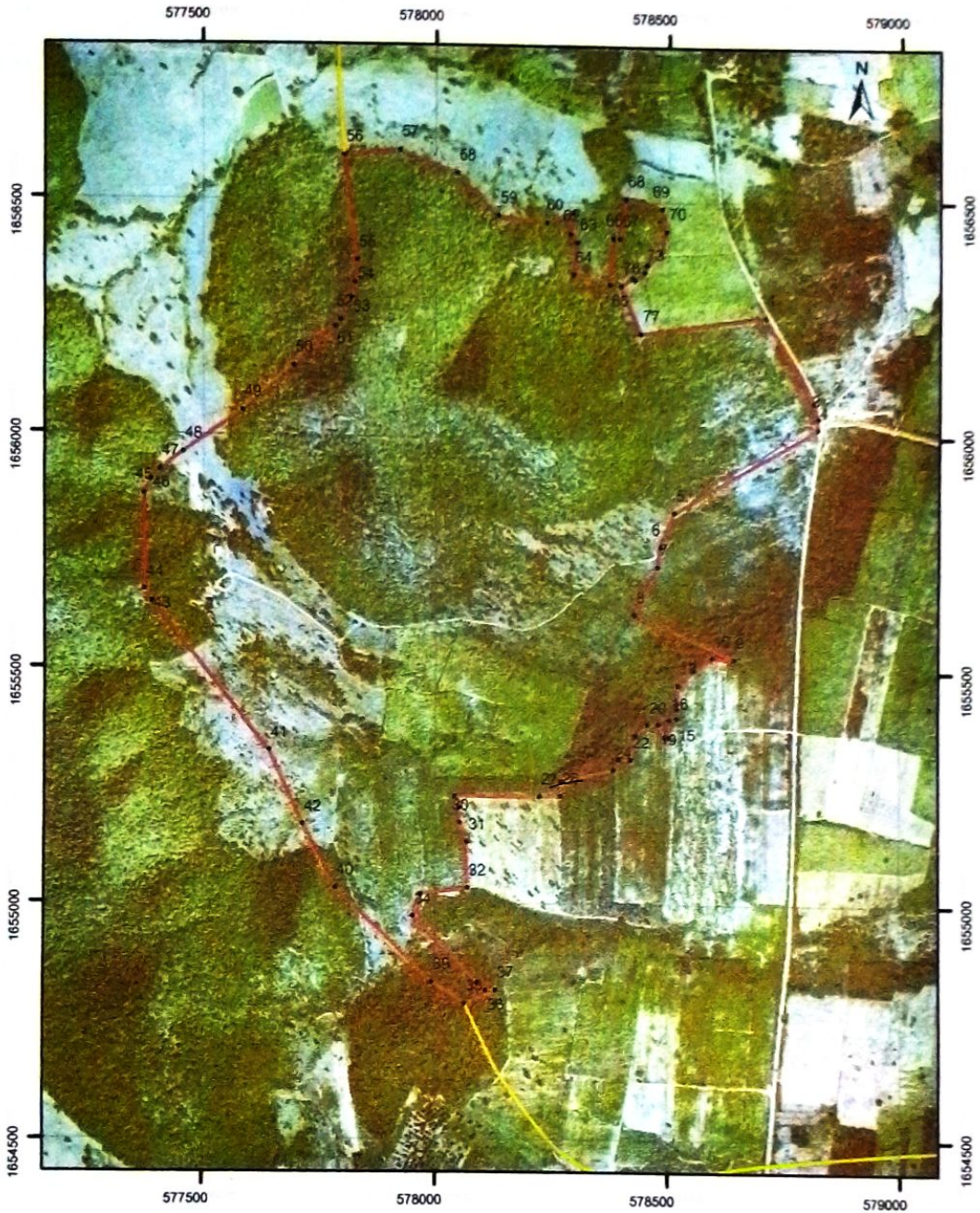

หมายเหตุ

- ขอบเขตป่าชุมชนแปลงนี้ได้กำหนดค่าพิกัดในแผนที่ภาพถ่ายออร์โธรีซีเชิงเลข มาตราส่วน 1 : 4,000 เรียบร้อยแล้ว
- ค่าพิกัดแปลงโครงการฯ อยู่ด้านหลัง

.....ผู้ตรวจสอบ

(นางสาวพรทิพย์ ปิยะชาติ)

ตำแหน่ง นักวิชาการป่าไม้ชำนาญการ

คณะกรรมการป่าชุมชน

แนบท้ายโครงการป่าชุมชนบ้านห้วยสอง

บ้านห้วยสอง หมู่ที่ 10 ตำบลสุขเดือนห้า อำเภอนินนคม จังหวัดชัยนาท

ลำดับที่	ชื่อ - สกุล	ทำหน้าที่	หมายเหตุ / ด้าน
1	นางสาวขวัญเรือน ขำประสงค์	ประธาน	บริหารจัดการป่า/ การเงินและบัญชี
2	นายประทีป กลัดเงิน	รองประธาน	บริหารจัดการป่า
3	นางสาวอินทร์ทอง แก้วลือ	รองประธาน	บริหารจัดการป่า
4	นายอศะพงษ์ ทุ่งรัตนธรรม	เลขานุการ	การเงินและบัญชี
5	นายแทน การภักดี	เหรัญญิก	การเงินและบัญชี
6	นางสาวเมลิ อ่อนช่าง	กรรมการ	บริหารจัดการป่า
7	นายสมนึก ทวีผล	กรรมการ	บริหารจัดการป่า
8	นายรันเท กลัดเงิน	กรรมการ	บริหารจัดการป่า
9	นางสายใจ มาลัยศรี	กรรมการ	ประชาสัมพันธ์
10	นางสาวซอนกลิ่น อ่อนช่าง	กรรมการ	ประชาสัมพันธ์
11	นายรวม เปรมทอง	กรรมการ	ประชาสัมพันธ์

ที่ทำการผู้ใหญ่บ้าน/กำนัน/หรือประธานคณะกรรมการป่าชุมชนบ้านห้วยสอง

หมายเลขโทรศัพท์ 08-7843-8330

หมายเหตุ

*เอกสารฉบับนี้เป็นการแสดงโครงสร้างคณะกรรมการป่าชุมชนได้รับการยอมรับจากราษฎรในชุมชนเพื่อช่วยทำหน้าที่ในการจัดการป่าชุมชนร่วมกับพนักงานเจ้าหน้าที่โดยแต่ละป่าชุมชนจะมีกลุ่มราษฎรเหล่านี้เป็นแกนหลักเข้ามาบริหารจัดการตามความเหมาะสมของพื้นที่ จำนวน 10-15 คน

**แนบคณะกรรมการป่าชุมชนส่งให้กรมป่าไม้ทุกโครงการฯ

***กรณีมีการเปลี่ยนแปลงคณะกรรมการให้รวบรวมรายชื่อแจ้งสำนักจัดการทรัพยากรป่าไม้ที่รับผิดชอบเพื่อปรับปรุงข้อมูลแจ้งให้หน่วยงานที่เกี่ยวข้องและกรมป่าไม้ทราบ

ตาราง Attribute table ข้อมูล Shapefile ในรูปแบบ Polygon ของแปลงป่าชุมชน

FC_CODE	FC_ID	FCG_START	FCG_NAME	TAM_NAM_T	AMP_NAM_T	PROV_NAM_T	RAI	NGAN	WHA	FCG_RENEW
		<Null>	ป่าชุมชนบ้านท่าบ่อของ อบต.ด. 1 (ส.ป.ส.ที่ 1) หมู่ที่ 10	ต.ศรีเมืองใหม่	อ.เมืองราช	จ.อุบลราชธานี	526	1	06	
		<Null>	ป่าชุมชนบ้านท่าบ่อของ อบต.ด. 1 (ส.ป.ส.ที่ 1) หมู่ที่ 10	ต.ศรีเมืองใหม่	อ.เมืองราช	จ.อุบลราชธานี	206	0	34	

คำอธิบายตาราง Attribute table ข้อมูล Shape file ในรูปแบบ polygon ของแปลงป่าชุมชน

1. FCG_START คือวันที่จัดตั้ง (ใส่เฉพาะ พ.ศ.) ไม่ต้องใส่ข้อมูล
2. FCG_NAME คือ ชื่อป่าชุมชน ใส่แปลงที่ หมู่ที่ด้วย (ตัวอย่าง ป่าชุมชนบ้านนาบารมี แปลงที่ 1 หมู่ที่ 2)
3. TAM_NAM_T คือ ตำบล (ไม่ต้องใส่ ต.)
4. AMP_NAME_T คือ อำเภอ (ไม่ต้องใส่ อ.)
5. PROV_NAME_T คือ จังหวัด (ไม่ต้องใส่ จ.)
6. RAI NGAN WHA คือ ไร่ งาน ตารางวา
7. FCG_RENEW คือ วันที่ต่ออายุ (ใส่เฉพาะ พ.ศ.) ไม่ต้องใส่ข้อมูล

หมายเหตุ : FC_CODE, FC_ID ข้อมูล 2 ช่องนี้ ไม่ต้องใส่ข้อมูล

คำพิกัดแสดงขอบเขตป่าชุมชนบ้านห้วยสอง
บ้านห้วยสอง หมู่ที่ 10 ตำบลสุขเดือนห้า อำเภอนินขาม จังหวัดชัยนาท
Zone 47P

จุดที่	E	N
1	578110	1654715
2	578089	1654803
3	577978	1654835
4	577782	1655048
5	577710	1655187
6	577658	1655286
7	577640	1655326
8	577388	1655643
9	577373	1655668
10	577373	1655872
11	577387	1655902
12	577407	1655924
13	577559	1656035
14	577588	1656040
15	577618	1656048
16	577713	1656088
17	577719	1656091
18	577762	1656131
19	577805	1656177
20	577821	1656205
21	577827	1656234
22	577830	1656257
23	577836	1656334
24	577827	1656425
25	577824	1656542
26	577822	1656595

คำพิกัดแสดงขอบเขตป่าชุมชนบ้านห้วยสอง
บ้านห้วยสอง หมู่ที่ 10 ตำบลสุขเดือนห้า อำเภอนินขาม จังหวัดชัยนาท
Zone 47P

27	577922	1656598
28	578045	1656558
29	578134	1656470
30	578238	1656456
31	578295	1656477
32	578290	1656433
33	578305	1656415
34	578296	1656346
35	578375	1656325
36	578388	1656424
37	578397	1656424
38	578408	1656507
39	578486	1656486
40	578496	1656438
41	578484	1656394
42	578454	1656367
43	578424	1656339
44	578399	1656323
45	578436	1656220
46	578445	1655868
47	578505	1655840
48	578481	1655766
49	578474	1655726
50	578424	1655621
51	578599	1655543
52	578549	1655505
53	578517	1655469

คำพิกัฒแสดงขอบเขตป่าชุมชนบ้านห้วยสอง
บ้านห้วยสอง หมู่ที่ 10 ตำบลสุขเดือนห้า อำเภอนินขาม จังหวัดชัยนาท
Zone 47P

54	578515	1655405
55	578446	1655389
56	578419	1655368
57	578408	1655326
58	578382	1655302
59	578322	1655282
60	578283	1655278
61	578271	1655239
62	578044	1655231
63	578070	1655038
64	577972	1655022
65	577933	1654919
66	577991	1654856
67	578099	1654832
68	578139	1654784

ตารางเปรียบเทียบข้อมูลประเภทพื้นที่และจำนวนเนื้อที่ป่าชุมชน
กรณีป่าชุมชนตามมาตรา ๙๙ แห่งพระราชบัญญัติป่าชุมชน พ.ศ. ๒๕๖๒
เพื่อยืนยันการปรับปรุงแก้ไขข้อมูลให้เป็นปัจจุบัน

ป่าชุมชนบ้านห้วยสอง
บ้านห้วยสอง หมู่ที่ ๑๐
ตำบลสุขเดือนห้า อำเภอนินขาม จังหวัดชัยนาท

ข้อมูลประเภทพื้นที่และจำนวนเนื้อที่ป่าชุมชน แก้ไข ไม่แก้ไข

แปลงที่	ข้อมูลป่าชุมชนเดิม				ข้อมูลป่าชุมชนตามแผนจัดการป่าชุมชน				การแบ่งสัดส่วนพื้นที่ตามแผนจัดการป่าชุมชน					
	ประเภทที่ดิน	เนื้อที่			ประเภทที่ดิน	เนื้อที่			เนื้อที่เพื่อการอนุรักษ์			เนื้อที่เพื่อการใช้ประโยชน์		
		ไร่	งาน	ตร.ว.		ไร่	งาน	ตร.ว.	ไร่	งาน	ตร.ว.	ไร่	งาน	ตร.ว.
๑	ตามพระราชบัญญัติป่าไม้ พุทธศักราช ๒๔๘๔	๘๐๕	๓	๒๖	ตามพระราชบัญญัติป่าไม้ พุทธศักราช ๒๔๘๔	๗๓๒	๒	๓๔	๕๒๖	๑	๖๖	๒๐๖	๐	๖๘

หมายเหตุ : ระบุประเภทที่ดินให้ชัดเจน เช่น ป่าสงวนแห่งชาติ นสล. สปก. เป็นต้น

(ลงชื่อ) _____

(นายสำรวย ศักดิ์ดีดาเดช)

ตำแหน่ง เจ้าพนักงานป่าไม้ชำนาญงาน
ผู้อำนวยการศูนย์ป่าไม้ชัยนาท

(ลงชื่อ) _____

กฤษณะ นิสสะ

นักวิชาการป่าไม้ชำนาญการพิเศษ
ตำแหน่ง ผู้อำนวยการส่วนจัดการป่าชุมชน
ที่หน้าผู้อำนวยการส่วนจัดการป่าชุมชน
สำนักจัดการทรัพยากรป่าไม้ที่ ๕ (สระบุรี)

รายงานการประชุมคณะกรรมการป่าชุมชนบ้านหนองแกผักพฤกษ์ และบ้านห้วยสอง
ครั้งที่ ๑/๒๕๖๔

วันที่ ๒๓มิถุนายน ๒๕๖๔

ที่ทำการผู้ใหญ่บ้านหนองแกผักพฤกษ์หมู่ที่ ๑๑ ตำบลกะบกเตี้ย อำเภอเนินขาม จังหวัดชัยนาท

ผู้มาประชุม

บ้านหนองแกผักพฤกษ์	
๑. นายอดุลย์ การภักดี	ประธานกรรมการจัดการป่าชุมชน
๒. นายลือศักดิ์ การภักดี	รองประธาน
๓. นายจำนงค์ สมมูล	รองประธาน
๔. นายทองใส เสมอใจ	เลขานุการ
๕. นายคำ การภักดี	เหรัญญิก
๖. นายวินัย ชาวโพธิ์ทอง	กรรมการ
๗. นายสมพงษ์ วงษ์สนอง	กรรมการ
๘. นายประกิจ แซ่หู่	ประชาสัมพันธ์
บ้านหนองแกผักพฤกษ์	
๑๐. นางสาวขวัญเรือน ขำประสงค์	ประธานกรรมการจัดการป่าชุมชน
๑๑. นายประทีป กลัดเงิน	รองประธาน
๑๒. นางสาวอินทร์ทอง แก้วลือ	รองประธาน
๑๓. นายอศะพงษ์ พึ่งรัตนธรรม	เลขานุการ
๑๔. นายแทน การภักดี	เหรัญญิก
๑๕. นางสาวมะลิ อ่อนช่าง	กรรมการ
๑๖. นายรวม เปรมทอง	ประชาสัมพันธ์

ผู้ไม่มาประชุม

-

ผู้เข้าร่วมประชุม

๑. นายสำราญ อริเดช	นักวิชาการป่าไม้ปฏิบัติการ	สำนักจัดการทรัพยากรป่าไม้ที่ ๕ (สระบุรี)
๒. น.ส.ระวี จันสา	นักวิชาการป่าไม้	สำนักจัดการทรัพยากรป่าไม้ที่ ๕ (สระบุรี)
๓. นายพงษ์ศร กองวงศ์	นักวิชาการป่าไม้	สำนักจัดการทรัพยากรป่าไม้ที่ ๕ (สระบุรี)
๔. น.ส.สุภาณี ฉิมดี	เจ้าหน้าที่ป่าไม้	สำนักจัดการทรัพยากรป่าไม้ที่ ๕ (สระบุรี)
๕. นายนรังสิน เหมะ	พนักงานธุรการ ส ๓	ศูนย์ป่าไม้ชัยนาท
๖. น.ส.ชุติกานุจน์ อ่อนแก้ว	นักประชาสัมพันธ์	ศูนย์ป่าไม้ชัยนาท
๗. นายศุภชัย ศรีภักดี	เจ้าหน้าที่ธุรการ	ศูนย์ป่าไม้ชัยนาท
๘. นายอุทัย อยู่ยอด	เจ้าหน้าที่ป่าไม้	ศูนย์ป่าไม้ชัยนาท
๙. นายธีระยุทธ พิกุลทอง	เจ้าหน้าที่ธุรการ	ศูนย์ป่าไม้ชัยนาท
๑๐. น.ส. การุณี จันชื่อน	เจ้าหน้าที่ธุรการ	ศูนย์ป่าไม้ชัยนาท