



บันทึกข้อความ

ส่วนราชการ สำนักจัดการทรัพยากรป่าไม้ที่ ๕ (สระบุรี) ส่วนอำนวยการ โทร. ๐ ๓๖๓๔ ๗๔๙๙

ที่ ทส.๑๖๑๘.๑/ ๓๓๒๓ วันที่ ๒ ธันวาคม ๒๕๖๕

เรื่อง ขอส่งสำเนาหนังสือ จำนวน ๓ เรื่อง

เรียน ผู้อำนวยการส่วนทุกส่วน
ผู้อำนวยการศูนย์ป่าไม้ทุกศูนย์

สำนักจัดการทรัพยากรป่าไม้ที่ ๕ (สระบุรี) ขอส่งสำเนาหนังสือ จำนวน ๓ เรื่อง ดังนี้

๑. หนังสือกรมป่าไม้ ด่วนที่สุด ที่ ทส.๑๖๐๖.๒๒/๑๘๕๐๕ ลงวันที่ ๑๔ พฤศจิกายน ๒๕๖๕ เรื่อง การโอนภารกิจ หน่วยงาน พื้นที่และทรัพยากรการบริหารระหว่างกรมป่าไม้ กับ กรมอุทยานแห่งชาติ สัตว์ป่า และพันธุ์พืช

๒. หนังสือกรมป่าไม้ ที่ ทส.๑๖๐๑.๓/ว ๑๘๘๕๓ ลงวันที่ ๒๔ พฤศจิกายน ๒๕๖๕ เรื่อง ให้ข้าราชการไปปฏิบัติราชการ

๓. หนังสือกรมป่าไม้ ที่ ทส.๑๖๐๑.๓/ว ๑๘๖๔๒ ลงวันที่ ๒๑ พฤศจิกายน ๒๕๖๕ เรื่อง ให้ข้าราชการไปปฏิบัติราชการ

จึงเรียนมาเพื่อทราบและดำเนินการในส่วนที่เกี่ยวข้อง

(นายณัช เนมีย์)

นักวิชาการป่าไม้ชำนาญการพิเศษ รักษาการแทน
ผู้อำนวยการสำนักจัดการทรัพยากรป่าไม้ที่ ๕ (สระบุรี)

๗๐ มี.๖๖๕๕



บันทึกข้อความ

สงป.ที่ ๕ (สระบุรี)
 เลขที่รับ 13884
 วันที่ ๒๒ พ.ย. ๒๕๖๕
 เวลา 15:22

ส่วนราชการ กรมป่าไม้ สำนักบริหารกลาง โทร. ๐ ๒๕๖๑ ๔๒๙๒-๓ ต่อ ๕๖๒๘

ที่ ทส.๑๖๑๑.๗/ว ๑๘๖๔๒ วันที่ ๒๑ พฤศจิกายน ๒๕๖๕

เรื่อง ให้ข้าราชการไปปฏิบัติราชการ

เรียน รองอธิบดีกรมป่าไม้ทุกท่าน
 ผู้ตรวจราชการกรมป่าไม้ทุกท่าน
 ผู้อำนวยการสำนักบริหารกลาง
 ผู้อำนวยการสำนักจัดการทรัพยากรป่าไม้ที่ ๕ (สระบุรี)

ส่วนอำนาจการ
 เลขที่รับ ๕๖๒๕๒
 วันที่ ๒๒ พ.ย. ๒๕๖๕
 เวลา ๑๕:๓๗

กรมป่าไม้ ขอส่งสำเนาคำสั่งกรมป่าไม้ ที่ ๕๐๐๖ /๒๕๖๕ ลงวันที่ ๒๑ พฤศจิกายน พ.ศ. ๒๕๖๕ เรื่อง ให้ข้าราชการไปปฏิบัติราชการ มาเพื่อทราบและดำเนินการในส่วนที่เกี่ยวข้องต่อไป

คือ น.อ.อ.ท.ส.ส.พ.๕

- ท.ม.๑/ว.๑๖๑๑.๗/ว.๑๘๖๔๒
- ด.ว.๒๑ พ.๖๖๕ เรื่อง ให้ข้าราชการไปปฏิบัติราชการ
- ส.อ.อ.ท.ส.ส.พ.๕
- น.อ.อ.ท.ส.ส.พ.๕
- ค.อ.อ.ท.ส.ส.พ.๕



(นางสลิษา รอบวงษ์)
 พนักงานธุรการ ส ๔/หัวหน้า
 (นางสาววัลยา หมื่นสกุล)
 นักวิชาการป่าไม้ปฏิบัติการ
 หัวหน้าฝ่ายบริหารทั่วไป

(นายธนัช เนมีย์)
 นักวิชาการป่าไม้ชำนาญการพิเศษ
 ผู้อำนวยการส่วนอำนาจการ

ตามท.ม.๑/ว.๑๖๑๑.๗/ว.๑๘๖๔๒
 (นายธนัช เนมีย์)
 ๒๕-๑๑-๖๕

นักวิชาการป่าไม้ชำนาญการพิเศษ รักษาราชการแทน
 ผู้อำนวยการสำนักจัดการทรัพยากรป่าไม้ที่ ๕ (สระบุรี)

- ส่วนอำนาจการ
- ส่วนจัดการที่ดินป่าไม้
- ส่วนป้องกันรักษาป่าและควบคุมไฟป่า
- ส่วนส่งเสริมการปลูกป่า
- ส่วนโครงการพระราชดำริ
- ส่วนจัดการป่าชุมชน

ฝ่ายบริหาร
 (นายธนัช เนมีย์)
 23 พ.ย. ๖๕

นางสาววัลยา หมื่นสกุล
 (นางสาววัลยา หมื่นสกุล)
 นักวิชาการป่าไม้ปฏิบัติการ
 หัวหน้าฝ่ายบริหารทั่วไป

นักวิชาการป่าไม้ชำนาญการพิเศษ โปรงไสและเป็นธรรม
 ผู้อำนวยการส่วนอำนาจการ

บัญชีรายละเอียดให้ข้าราชการไปปฏิบัติราชการ

(แนบท้ายคำสั่งกรมป่าไม้ ที่ ๔๐๐๖ /๒๕๖๕ ลงวันที่ ๒๑ พฤศจิกายน พ.ศ. ๒๕๖๕)

ลำดับ ที่	ชื่อ-นามสกุล	ตำแหน่ง/สังกัด	ตำแหน่ง เลขที่	ให้ไปปฏิบัติราชการ	หมายเหตุ
๑	นายจีพอล ภัทรนาครเรือง	นักวิชาการป่าไม้ชำนาญการ ส่วนส่งเสริมการปลูกป่า สำนักจัดการทรัพยากรป่าไม้ที่ ๕ (สระบุรี)	๓๒๐	สำนักจัดการทรัพยากรป่าไม้ที่ ๕ (สระบุรี) - ทำหน้าที่ผู้อำนวยการส่วนป้องกันรักษาป่า และควบคุมไฟป่า	ตั้งแต่บัดนี้เริ่มต้นไป
				จำนวน ๑ ราย	



๗๐ ป่าชุมชน

บันทึกข้อความ

สจป.ที่ ๕ (สระบุรี)
 เลขที่รับ ๑๕๑๐๗
 วันที่ ๒๘ พ.ย. ๒๕๖๕
 เวลา ๑๕:๐๑

ส่วนราชการ กรมป่าไม้ สำนักบริหารกลาง โทร. ๐ ๒๕๖๑ ๔๒๙๒-๓ ต่อ ๕๖๒๘
 ที่ พส.๑๖๐๑.๓/ว ๑๘๘๕๓ วันที่ ๒๘ พฤศจิกายน ๒๕๖๕

เรื่อง ให้ข้าราชการไปปฏิบัติราชการ

เรียน รองอธิบดีกรมป่าไม้ทุกท่าน
 ผู้ตรวจราชการกรมป่าไม้ทุกท่าน
 ผู้อำนวยการสำนักบริหารกลาง
 ผู้อำนวยการสำนักจัดการทรัพยากรป่าไม้ที่ ๕ (สระบุรี)

ส่วนอำนาจการ
 เลขที่ ๕๕๑๐
 วันที่ ๒๘ พ.ย. ๒๕๖๕
 เวลา ๑๕:๐๑

กรมป่าไม้ ขอส่งสำเนาคำสั่งกรมป่าไม้ ที่ ๕๑๐๔ /๒๕๖๕ ลงวันที่ ๒๘ พฤศจิกายน

พ.ศ. ๒๕๖๕ เรื่อง ให้ข้าราชการไปปฏิบัติราชการ มาเพื่อทราบและดำเนินการในส่วนที่เกี่ยวข้องต่อไป

เรื่อง ผู้ก่อเหตุลักทรัพย์
 - กรมป่าไม้ ส่งสำเนาหนังสือกรมป่าไม้ ที่ น 104/65
 ลง 24 พ.ย. 65 เรื่อง ขอให้ตรวจหาไม้ผิดกฎหมาย
 - ผู้ก่อเหตุลักทรัพย์ ได้ตรวจพบไม้ผิดกฎหมาย ๑ ชนิด
 ไม้ทองกวาว ๑ ต้น
 - ไม้ทองกวาว จำนวน ๑ ต้น
 - ไม้ชิงชัน จำนวน ๑ ต้น

(นายสุรชัย อองสมบูรณ์)
 อธิบดีกรมป่าไม้

(นางสาววิสา วัฒนสกุล)
 นักวิชาการป่าไม้ปฏิบัติการ
 หัวหน้าฝ่ายบริหารทั่วไป

(นางลัญจนา รอบวงษ์)
 พนักงานธุรการ ส ๔/หัวหน้า

นายธานี เนมีย์

นักวิชาการป่าไม้ชำนาญการพิเศษ
 ผู้อำนวยการส่วนอำนาจการ

นายธานี เนมีย์

 28-11-65
 (นายธานี เนมีย์)

นักวิชาการป่าไม้ชำนาญการพิเศษ รักษาราชการแทน
 ผู้อำนวยการสำนักจัดการทรัพยากรป่าไม้ที่ ๕ (สระบุรี)

นายธานี เนมีย์
 28 พ.ย. 65

นักวิชาการป่าไม้ชำนาญการพิเศษ
 "No Gift Policy พส.โปร่งใสและเป็นธรรม"
 ผู้อำนวยการส่วนอำนาจการ

- ส่วนอำนาจการ
- ส่วนจัดการที่ดินป่าไม้
- ส่วนป้องกันรักษาป่าและควบคุมไฟป่า
- ส่วนส่งเสริมการปลูกป่า
- ส่วนโครงการพระราชดำริ ฯ
- ส่วนจัดการป่าชุมชน

ตำนาน



คำสั่งกรมป่าไม้
ที่ ๔๐๐๔ /๒๕๖๕
เรื่อง ให้ข้าราชการไปปฏิบัติราชการ

กรมป่าไม้พิจารณาแล้ว เพื่อความเหมาะสมและประโยชน์แก่ทางราชการ ฉะนั้น อาศัยอำนาจตามความในมาตรา ๓๒ แห่งพระราชบัญญัติระเบียบบริหารราชการแผ่นดิน พ.ศ. ๒๕๓๔ และที่แก้ไขเพิ่มเติม จึงให้ข้าราชการไปปฏิบัติราชการในหน่วยงานกรมป่าไม้ โดยปฏิบัติราชการให้เป็นไปตามระเบียบ กฎหมาย และหนังสือสั่งการต่าง ๆ ที่เกี่ยวข้องอย่างเคร่งครัด จำนวน ๑ ราย ตั้งบัญชีรายละเอียดแนบท้ายนี้

สั่ง ณ วันที่ ๒๔ พฤศจิกายน พ.ศ. ๒๕๖๕

(ลงนาม) สุรัชย์ อจลบุญ
(นายสุรัชย์ อจลบุญ)
อธิบดีกรมป่าไม้

สำเนาถูกต้อง

(นางสาวคริสธา หับจัน)
นักทรัพยากรบุคคลชำนาญการ

บัญชีรายละเอียดให้ข้าราชการไปปฏิบัติราชการ

(แบบทำยคำสั่งกรมป่าไม้ ที่ ๕๐๐๕ /๒๕๖๕ ลงวันที่ ๒๕ พฤศจิกายน พ.ศ. ๒๕๖๕)

ลำดับที่	ชื่อ-นามสกุล	ตำแหน่ง/สังกัด	ตำแหน่งเลขที่	ไปปฏิบัติราชการ	หมายเหตุ
๑	นายสำรวย อธิเดช	นักวิชาการป่าไม้ชำนาญการ ส่วนจัดการป่าชุมชน สำนักจัดการทรัพยากรป่าไม้ที่ ๕ (สระบุรี)	๔๗๐	สำนักจัดการทรัพยากรป่าไม้ที่ ๕ (สระบุรี) - ทำหน้าที่ผู้อำนวยการส่วนจัดการป่าชุมชน	ตั้งแต่บัดนี้จนถึงไป
จำนวน ๑ ราย <i>อธิเดช</i>					



ด่วนที่สุด

บันทึกข้อความ

สจป.ที่ ๕ (สระบุรี)
 เลขที่รับ 13585
 วันที่ ๑๕ พ.ย. ๒๕๖๕
 เวลา 15:21 น.

ส่วนราชการ กรมป่าไม้ สำนักแผนงานและสารสนเทศ โทร. ๐ ๒๕๖๑ ๔๘๔๒
 ที่ ทส ๑๖๐๖.๒๒/ ๑๘๕๐๕ วันที่ ๑๕ พฤศจิกายน ๒๕๖๕

เรื่อง การโอนภารกิจ หน่วยงาน พื้นที่และทรัพยากรการบริหารระหว่างกรมป่าไม้ กับ กรมอุทยานแห่งชาติ สัตว์ป่า และพันธุ์พืช

สวนอำนวยการ
 เลขที่รับ ๕๖๐๗
 วันที่ ๑๕ พ.ย. ๒๕๖๕
 เวลา ๑๕:๓๕

- เรียน ผู้อำนวยการสำนักป้องกันรักษาป่าและควบคุมไฟป่า
 ผู้อำนวยการสำนักส่งเสริมการปลูกป่า
 ผู้อำนวยการสำนักบริหารกลาง
 ผู้อำนวยการสำนักโครงการพระราชดำริและกิจการพิเศษ
 ผู้อำนวยการสำนักจัดการทรัพยากรป่าไม้ที่ ๑ (เชียงใหม่)
 ผู้อำนวยการสำนักจัดการทรัพยากรป่าไม้ที่ ๒ (เชียงราย)
 ผู้อำนวยการสำนักจัดการทรัพยากรป่าไม้ที่ ๓ (ลำปาง)
 ผู้อำนวยการสำนักจัดการทรัพยากรป่าไม้ที่ ๔ (ตาก)
 ผู้อำนวยการสำนักจัดการทรัพยากรป่าไม้ที่ ๕ (สระบุรี)
 ผู้อำนวยการสำนักจัดการทรัพยากรป่าไม้ที่ ๘ (นครราชสีมา)
 ผู้อำนวยการสำนักจัดการทรัพยากรป่าไม้ที่ ๙ (ชลบุรี)
 ผู้อำนวยการสำนักจัดการทรัพยากรป่าไม้ที่ ๑๐ (ราชบุรี)
 ผู้อำนวยการสำนักจัดการทรัพยากรป่าไม้ที่ ๑๑ (สุราษฎร์ธานี)
 ผู้อำนวยการสำนักจัดการทรัพยากรป่าไม้ที่ ๑๓ (สงขลา)
 ผู้อำนวยการสำนักจัดการทรัพยากรป่าไม้ที่ ๑ สาขาแม่ฮ่องสอน
 ผู้อำนวยการสำนักจัดการทรัพยากรป่าไม้ที่ ๓ สาขาแพร่
 ผู้อำนวยการสำนักจัดการทรัพยากรป่าไม้ที่ ๔ สาขาพิษณุโลก
 ผู้อำนวยการสำนักจัดการทรัพยากรป่าไม้ที่ ๗ สาขาอุบลราชธานี
 ผู้อำนวยการสำนักจัดการทรัพยากรป่าไม้ที่ ๙ สาขาปราจีนบุรี
 ผู้อำนวยการสำนักจัดการทรัพยากรป่าไม้ที่ ๑๒ สาขากระบี่
 ผู้อำนวยการกลุ่มพัฒนาระบบบริหาร

ตามหนังสือกรมอุทยานแห่งชาติ สัตว์ป่า และพันธุ์พืช ด่วนที่สุด ที่ ทส ๐๙๒๘/๒๒๙๗๘ ลงวันที่ ๑ พฤศจิกายน ๒๕๖๕ เรื่อง การโอนภารกิจ หน่วยงาน พื้นที่และทรัพยากรการบริหารระหว่างกรมป่าไม้ กับ กรมอุทยานแห่งชาติ สัตว์ป่า และพันธุ์พืช แจ้งว่าได้ดำเนินการตรวจสอบและจัดทำข้อมูลประกอบการส่งมอบหน่วยงาน ครุภัณฑ์ ที่ดินและสิ่งก่อสร้าง เรียบร้อยแล้ว นั้น

กรมป่าไม้พิจารณาแล้ว เพื่อให้การดำเนินงานเป็นไปตามบันทึกข้อตกลงการโอนภารกิจ หน่วยงาน พื้นที่ และทรัพยากรการบริหารระหว่างกรมป่าไม้ กับ กรมอุทยานแห่งชาติ สัตว์ป่า และพันธุ์พืช จึงให้หน่วยงานดำเนินการ ดังนี้

/๑. สำนักจัดการ...

๑. สำนักจัดการทรัพยากรป่าไม้ในพื้นที่ที่เกี่ยวข้อง ดำเนินการตรวจสอบบัญชีครุภัณฑ์ ที่ดิน และสิ่งก่อสร้าง และบัญชีแผนงานและงบประมาณ เพื่อใช้เป็นข้อมูลประกอบการโอนภารกิจ หน่วยงาน พื้นที่ และทรัพยากรการบริหารระหว่างกรมป่าไม้ กับ กรมอุทยานแห่งชาติ สัตว์ป่า และพันธุ์พืช ในการจัดทำบันทึกส่งมอบ - รับมอบ และรายงานผลการดำเนินงาน พร้อมภาพถ่ายแต่ละรายการที่รับมอบทั้งหมด รายละเอียดปรากฏตาม QR Code ท้ายหนังสือ

๒. สำนักป้องกันรักษาป่าและควบคุมไฟป่า สำนักส่งเสริมการปลูกป่า และสำนักโครงการพระราชดำริและกิจการพิเศษ พิจารณารายละเอียดบัญชีแผนงานและงบประมาณในแต่ละหน่วยงาน เพื่อจัดเตรียมทำแผนปฏิบัติงานและการใช้จ่ายเงิน (ปม.๑ - ๒) โดยการเบิกจ่ายงบประมาณแทนกัน ประจำปีงบประมาณ พ.ศ. ๒๕๖๖ และจัดทำคำขอของงบประมาณรายจ่ายประจำปีงบประมาณ พ.ศ. ๒๕๖๗ รายละเอียดปรากฏตาม QR Code ท้ายหนังสือ

๓. สำนักบริหารกลางพิจารณาเกี่ยวกับแนวทางการรับโอนอัตรากำลัง รายละเอียดบัญชีแผนงานและงบประมาณ ที่ได้รับจากกรมอุทยานแห่งชาติ สัตว์ป่า และพันธุ์พืช เพื่อจัดเตรียมเบิกจ่ายแทนกันตามระเบียบที่เกี่ยวข้อง และขอให้ประสานงานกับสำนักจัดการทรัพยากรป่าไม้ที่ ๓ สาขาแพร่ ในการจัดทำบัญชีครุภัณฑ์เพิ่มเติมเครื่องจักรเพื่อประดิษฐ์กรรม ซึ่งปัจจุบันอยู่ในความรับผิดชอบของสำนักบริหารพื้นที่อนุรักษ์ที่ ๑๓ (แพร่) เพื่อประกอบการส่งมอบ - รับมอบของสถาบันพัฒนาการป่าไม้ จังหวัดแพร่

๔. กลุ่มพัฒนาระบบบริหารพิจารณาดำเนินการเรื่องการมอบอำนาจให้สำนักจัดการทรัพยากรป่าไม้ในพื้นที่ที่เกี่ยวข้องส่งมอบ - รับมอบหน่วยงาน ครุภัณฑ์ ที่ดินและสิ่งก่อสร้างจากกรมอุทยานแห่งชาติ สัตว์ป่า และพันธุ์พืชต่อไป

จึงเรียนมาเพื่อทราบและพิจารณาดำเนินการ



(นายวันชัย จริยาเศรษฐโชค)
รองอธิบดี ปฏิบัติราชการแทน
อธิบดีกรมป่าไม้

- ส่วนอำนวยการ
- ส่วนจัดการที่ดินป่าไม้
- ส่วนป้องกันรักษาป่าและควบคุมไฟป่า
- ส่วนส่งเสริมการปลูกป่า
- ส่วนโครงการพระราชดำริ ฯ
- ส่วนจัดการป่าชุมชน

น.ส.จรัสพร วงศ์เสนา
เจ้าหน้าที่ธุรการ



1597.0.65
(นายธนัช เนมิย์)

นักวิชาการป่าไม้ชำนาญการพิเศษ
ผู้อำนวยการส่วนอำนวยการ

- ๒๐๒๑๑๑๑๑๑๑, ๑๑๑๑๑๑๑๑๑๑



(นางสาววอลยา หนีบสก)

นักวิชาการป่าไม้ปฏิบัติการ

"No Gift Policy" ๒๕๖๕ และเป็นธรรม
หัวหน้าฝ่ายบริหารทั่วไป

เอกสารแนบ



<https://citly.me/zgv6U>



ด่วนที่สุด บันทึกข้อความ

เลขที่ 39125
วันที่ 03 พ.ย. 2565
เวลา 13.30 น.

ส่วนราชการ กรมอุทยานแห่งชาติ สัตว์ป่า และพันธุ์พืช กลุ่มพัฒนาระบบบริหาร
โทร. ๐ ๒๕๓๙ ๖๖๖๖ ต่อ ๑๒๕๖

สำนักงานและสารบรรณ
เลขที่ ๓๐๕๖
วันที่ 03 พ.ย. 2565
เวลา
จำนวนงานและงบประมาณ
๕๑๐๓
วันที่ - ๓ พ.ย. ๒๕๖๕
๑๓.๕๓

ที่ ทส ๐๙๒๘/ ๒๒๙๗๘ วันที่ ๑ พฤศจิกายน ๒๕๖๕

เรื่อง การโอนภารกิจ หน่วยงาน พื้นที่และทรัพยากรการบริหาร ระหว่างกรมป่าไม้ กับ กรมอุทยานแห่งชาติ สัตว์ป่า และพันธุ์พืช

เรียน อธิบดีกรมป่าไม้

ตามหนังสือกรมป่าไม้ ด่วนที่สุด ที่ ทส ๑๖๐๖.๒๒/๑๖๖๗๙ ลงวันที่ ๖ ตุลาคม ๒๕๖๕ และหนังสือกรมป่าไม้ ด่วนที่สุด ที่ ทส ๑๖๐๖.๒๒/๑๗๓๐๐ ลงวันที่ ๒๐ ตุลาคม ๒๕๖๕ เรื่อง การโอนภารกิจ หน่วยงาน พื้นที่และทรัพยากรการบริหารระหว่างกรมป่าไม้ กับ กรมอุทยานแห่งชาติ สัตว์ป่า และพันธุ์พืช แจ้งให้กรมฯ พิจารณาในประเด็นดังนี้

๑. มอบหมายหน่วยงานในพื้นที่ที่เกี่ยวข้องส่งมอบ หน่วยงาน ครุภัณฑ์ อาคาร และสถานที่ที่เกี่ยวข้อง ให้กับหน่วยงานในพื้นที่ของกรมป่าไม้ในเบื้องต้นตามบัญชีที่แนบ

๒. สำหรับทรัพย์สิน งบประมาณ หนี้ สิทธิและภาระผูกพัน ชำราชการ ลูกจ้าง และตำแหน่ง อัตราค่าจ้างของหน่วยงาน ที่จะส่งมอบให้กรมป่าไม้ ขอให้กรมฯ พิจารณาตามบันทึกข้อตกลงดังกล่าว นั้น

กรมอุทยานแห่งชาติ สัตว์ป่า และพันธุ์พืช ได้ดำเนินการตรวจสอบและจัดทำข้อมูลประกอบการส่งมอบหน่วยงาน ครุภัณฑ์ ที่ดินและสิ่งก่อสร้าง เรียบร้อยแล้ว จึงขอส่งรายละเอียดที่เกี่ยวข้องดังนี้

๑. แนวทางการโอนอัตราค่าจ้าง ครุภัณฑ์ ที่ดินและสิ่งก่อสร้าง แผนงานและงบประมาณ
๒. บัญชีครุภัณฑ์ ที่ดินและสิ่งก่อสร้าง
๓. บัญชีแผนงานและงบประมาณ

รายละเอียดปรากฏตาม QR Code ทำหนังสือฉบับนี้ มาเพื่อทราบ ทั้งนี้ กรมอุทยานแห่งชาติ สัตว์ป่า และพันธุ์พืช ได้มอบอำนาจให้ผู้อำนวยความสะดวกสำนักบริหารพื้นที่อนุรักษ์ ดำเนินการแทนอธิบดีกรมอุทยานแห่งชาติ สัตว์ป่า และพันธุ์พืช ในการส่งมอบครุภัณฑ์ ที่ดินและสิ่งก่อสร้าง ให้แก่สำนักจัดการทรัพยากรป่าไม้ ในพื้นที่ฯ และให้มีผลบังคับใช้ ณ วันที่ ๑ ธันวาคม ๒๕๖๕ โดยในส่วนของ การโอนจัดสรรงบประมาณรายจ่ายประจำปีงบประมาณ พ.ศ. ๒๕๖๖ (แบบ ง.๒๔๑) ของหน่วยงานที่จะตัดโอนไปกรมป่าไม้ ได้สั่งการให้สำนักป้องกันปราบปราม และควบคุมไฟป่า สำนักอนุรักษ์จัดการต้นน้ำ สำนักสนองงานพระราชดำริ และสำนักฟื้นฟูและพัฒนาพื้นที่อนุรักษ์ ดำเนินการโอนจัดสรรงบประมาณรายจ่ายประจำปีงบประมาณ พ.ศ. ๒๕๖๖ (แบบ ง.๒๔๑) ให้หน่วยงานดังกล่าว ปฏิบัติงานตามแผนปฏิบัติงานและแผนการใช้จ่ายเงินประจำปีงบประมาณ พ.ศ. ๒๕๖๖ (แบบ อส.) จำนวน ๒ เดือน (ตุลาคม - พฤศจิกายน ๒๕๖๕) และงบประมาณในส่วนที่เหลือตามแผนปฏิบัติงานฯ ให้ดำเนินการส่งให้กรมป่าไม้ เบิกจ่ายแทนกันตามระเบียบเกี่ยวข้องต่อไป สำหรับอัตราค่าจ้าง อยู่ระหว่างดำเนินการโดยในทางปฏิบัติ ประจำปีงบประมาณ พ.ศ. ๒๕๖๖ เป็นการช่วยปฏิบัติราชการ กรมป่าไม้ และจะเร่งรัดดำเนินการให้เป็นไปตามหนังสือสำนักงาน ก.พ. ที่ นร ๑๐๐๘/ว ๒ ลงวันที่ ๑๙ กุมภาพันธ์ ๒๕๕๘ เรื่อง หลักเกณฑ์และเงื่อนไขการกำหนด

ตำแหน่ง...

ตำแหน่ง ทั้งนี้ กรณีสวนป่า สำนักฟื้นฟูและพัฒนาพื้นที่อนุรักษ์ กรมอุทยานแห่งชาติ สัตว์ป่า และพันธุ์พืช ได้ประสานกรมป่าไม้ทราบในเบื้องต้นแล้ว และจะดำเนินการส่งมอบในระยะต่อไป

จึงเรียนมาเพื่อโปรดทราบและดำเนินการในส่วนที่เกี่ยวข้อง



(นายรัชฎา สุริยกุล ณ อยุธยา)
อธิบดีกรมอุทยานแห่งชาติ สัตว์ป่า และพันธุ์พืช

ตง ศผส.

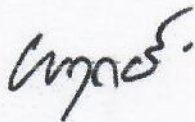

(นายพงศ์ โลइन)
ผู้อำนวยการสำนักส่งเสริมการปลูกป่า
รักษาราชการแทนผู้อำนวยการสำนักบริหารกลาง
- ๒ พ.ย. ๒๕๖๕



รายละเอียดข้อมูลการส่งมอบ - รับมอบฯ

ส่วนแผนงานและงบประมาณ



(นางสาวช่อแพร จิมพธรม)
นักวิเคราะห์นโยบายและแผนชำนาญการพิเศษ
รักษาการแทนผู้อำนวยการสำนักบริหารกลาง
- 3 พ.ย. 2565

ฝ่ายนโยบายและแผนฯ

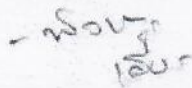

(นางสาวเอื้อวิภา ราชประเสริฐ)
นักวิเคราะห์นโยบายและแผนชำนาญการพิเศษ
รักษาการในตำแหน่งผู้อำนวยการสำนักบริหารกลาง

- ๓ พ.ย. ๒๕๖๕

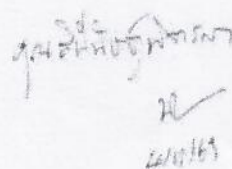

บัญชีครุภัณฑ์ที่ได้รับมอบจากกรมป่าไม้
หน่วยงาน หน่วยงานป้องกันรักษาป่าที่ สบ.1 (ท่ามะปราง)
สำนักงานบริหารพื้นที่อนุรักษ์ที่ 1 สาขาสระบุรี

ลำดับ	วัน เดือน ปี ที่เบิก	เลขครุภัณฑ์	รายการทรัพย์สินที่รับ	รายการรายละเอียดครุภัณฑ์	ราคาต่อหน่วย (บาท)	จำนวน	ใช้ประจำที่	สภาพ		หมายเหตุ
								ชำรุด	ใช้ไม่ได้	
ประเภทครุภัณฑ์ที่ห้าและสิษุข										
1	ปี พ.ศ.2533	-	-	ชุดโต๊ะอาหาร ขนาด 4 ชั้น 2 บาน ยี่ห้อไฮดาบ	-	2	หน่วยป้องกันรักษาป่าที่ สบ.1 (ท่ามะปราง)		พอใช้	
2	ปี พ.ศ.2533	-	-	ตู้ยา	-	1	หน่วยป้องกันรักษาป่าที่ สบ.1 (ท่ามะปราง)			
3	ปี พ.ศ.2533	-	-	โต๊ะทำงาน ขนาด 3-6 พร้อมเก้าอี้	-	3	หน่วยป้องกันรักษาป่าที่ สบ.1 (ท่ามะปราง)			
4	ปี พ.ศ.2533	พ.น. 23-3442	-	โต๊ะทำงาน ขนาด 3-6 พร้อมเก้าอี้	-	1	หน่วยป้องกันรักษาป่าที่ สบ.1 (ท่ามะปราง)			
5	ปี พ.ศ.2533	-	-	แปรงไม้ พัดลมพัด ขนาดตั้งเหล็ก ขนาดยาว 400 ลิตร	-	2	หน่วยป้องกันรักษาป่าที่ สบ.1 (ท่ามะปราง)			
6	ปี พ.ศ.2533	-	-	เครื่องเขียนติด ภาษาไทย พร้อมใช้และปากกีสี่ ยี่ห้อโกลิแอต	-	1	หน่วยป้องกันรักษาป่าที่ สบ.1 (ท่ามะปราง)			
ประเภทครุภัณฑ์ที่ห้าและสิษุข										
1	ปี พ.ศ.2533	-	-	เครื่องรับ-ส่งวิทยุ แบบเคลื่อนย้าย พร้อมอุปกรณ์	-	1	หน่วยป้องกันรักษาป่าที่ สบ.1 (ท่ามะปราง)			
2	ปี พ.ศ.2533	พ.น.62-3277	-	เครื่องรับ-ส่งวิทยุ แบบมือถือ พร้อมอุปกรณ์	-	1	หน่วยป้องกันรักษาป่าที่ สบ.1 (ท่ามะปราง)			
3	ปี พ.ศ.2533	พ.น.62-3282	-	เครื่องรับ-ส่งวิทยุ แบบมือถือ พร้อมอุปกรณ์	-	1	หน่วยป้องกันรักษาป่าที่ สบ.1 (ท่ามะปราง)			
4	29 พ.ค. 2542	พ.น.42-0803-01-0126	-	เครื่องรับ-ส่งวิทยุ แบบมือถือ พร้อมอุปกรณ์	-	1	หน่วยป้องกันรักษาป่าที่ สบ.1 (ท่ามะปราง)			
5	29 พ.ค. 2542	พ.น.42-0803-01-0127	-	เครื่องรับ-ส่งวิทยุ แบบมือถือ พร้อมอุปกรณ์	-	1	หน่วยป้องกันรักษาป่าที่ สบ.1 (ท่ามะปราง)			
6	ปี พ.ศ.2533	-	-	เครื่องรับ-ส่งวิทยุ แบบมือถือ พร้อมอุปกรณ์	-	1	หน่วยป้องกันรักษาป่าที่ สบ.1 (ท่ามะปราง)			
7	ปี พ.ศ.2533	-	-	เครื่องกำเนิดไฟฟ้า เครื่องเคลื่อนย้าย กำลัง 5 กิโลวัตต์ 110 โวลต์ 195	-	1	หน่วยป้องกันรักษาป่าที่ สบ.1 (ท่ามะปราง)			
ประเภทครุภัณฑ์ที่ห้าและสิษุข										
1	ปี พ.ศ.2533	-	-	เครื่องสูบน้ำแบบเคลื่อนย้าย เครื่องเคลื่อนย้าย กำลัง 4 แรงม้า 1.195	-	1	หน่วยป้องกันรักษาป่าที่ สบ.1 (ท่ามะปราง)			
ประเภทครุภัณฑ์ที่ห้าและสิษุข										
1	ปี พ.ศ.2533	พ.น.1-04-0213	-	รถยนต์ (บิ๊กไบค์) ยี่ห้อYamaha เครื่องยนต์เบนซิน 1,600 CC ระบายความร้อน 4 ล้อ	-	1	หน่วยป้องกันรักษาป่าที่ สบ.1 (ท่ามะปราง)			
				สีทา ภายนอกขนาด 10 ลิตร 4488 สรชช	-					
2	ปี พ.ศ.2533	พ.น.2-2365	-	รถจักรยานยนต์ ยี่ห้อHonda ขนาด 125 CC 100CV สีเงินดำ	-	1	หน่วยป้องกันรักษาป่าที่ สบ.1 (ท่ามะปราง)			
				พวงมาลัยรถยนต์ a 8629 สรชช	-					

ลำดับ	วัน เดือน ปี ที่ผลิต	เลขชุดพิมพ์	เลขที่ที่พิมพ์ ที่สำนักงาน GFMIS	รายการตามผลิตภัณฑ์	ราคาต่อหน่วย (บาท)	จำนวน	ใช้ประจำที่	สภาพ		หมายเหตุ
								ชำรุด	ใช้ไม่ได้	
ประเภททรัพย์สินของรัฐ										
1	29 มี.ค. 2522	กท.023833	-	ฮาร์ดดิสก์ของยี่ห้อ ขนาด 5 นิ้ว หมายเลขทะเบียน กท.1995800	-	1	หน่วยดีดใช้งานปกติ สบ.1 (ท่านะปรัง)	ชำรุด		
2	29 มี.ค. 2522	กท.023933	-	ฮาร์ดดิสก์ของยี่ห้อ ขนาด 5 นิ้ว หมายเลขทะเบียน กท.1996692	-	1	หน่วยดีดใช้งานปกติ สบ.1 (ท่านะปรัง)		พอใช้	
3	16 มี.ค. 2528	กท.018158	-	ฮาร์ดดิสก์ของยี่ห้อ ขนาด 5 นิ้ว หมายเลขทะเบียน กท.03838	-	1	หน่วยดีดใช้งานปกติ สบ.1 (ท่านะปรัง)		พอใช้	
4	พ.ค.2537	กท.14-4710	-	ฮาร์ดดิสก์ของยี่ห้อ ขนาด 5 นิ้ว หมายเลขทะเบียน กท.03086	-	1	หน่วยดีดใช้งานปกติ สบ.1 (ท่านะปรัง)	ชำรุด		
5	พ.ค.2537	กท.14-4711	-	ฮาร์ดดิสก์ของยี่ห้อ ขนาด 5 นิ้ว หมายเลขทะเบียน กท.03096	-	1	หน่วยดีดใช้งานปกติ สบ.1 (ท่านะปรัง)		พอใช้	
6	พ.ค.2539	กท.145893	-	ฮาร์ดดิสก์ของยี่ห้อ ขนาด 5 นิ้ว หมายเลขทะเบียน กท.03838	-	1	หน่วยดีดใช้งานปกติ สบ.1 (ท่านะปรัง)		พอใช้	
7	พ.ค.2539	กท.145894	-	ฮาร์ดดิสก์ของยี่ห้อ ขนาด 5 นิ้ว หมายเลขทะเบียน กท.03839	-	1	หน่วยดีดใช้งานปกติ สบ.1 (ท่านะปรัง)		พอใช้	

ลงชื่อ.....
 (นายสุวิทย์ อมรราช)
 นักวิชาการชั้น ๓ ก.1 (ท่านะปรัง)
 ที่ทำเนียบอยู่สำนักงาน ก.1 (ท่านะปรัง)
 วันที่ 17 ตุลาคม 2565

บัญชีทรัพย์สินของกรมอุทยานแห่งชาติ สัตว์ป่า และพันธุ์พืช
หน่วยงาน หน่วยงานกึ่งบริหารป่าที่ สบ.1 (ท่ามะปราง)
สำนักบริหารพื้นที่อนุรักษ์ที่ 1 สาขาสระบุรี

ลำดับ	วันที่	เลขที่	เลขที่สิ่งของ	รายการรายละเอียด	ราคาต่อหน่วย (บาท)	จำนวน	ผู้รับจ้าง	สภาพ		หมายเหตุ
								ชำรุด	ใช้งานได้	
ประเภททรัพย์สินที่รับซื้อจากผู้ขาย										
1	28 ต.ค. 2555	ธธ.55-11-02059-0008	-	เครื่องเล่นวิทยุสำหรับรถจักรยานยนต์รุ่น 1 ชุดรวม	-	1	หน่วยป้องกันรักษาป่าที่ สบ.1 (ท่ามะปราง)		ดี	
2	29 ต.ค. 2555	ธธ.55-11-02012-0008	-	เครื่องสำรองไฟฟ้า รุ่น S-C	-	1	หน่วยป้องกันรักษาป่าที่ สบ.1 (ท่ามะปราง)		ดี	
3	27 ต.ค. 2561	ธธ.61-05-0239-0236	-	เครื่องผสมสีสำหรับรถจักรยานยนต์รุ่น 1 HP รุ่น Prodesk 400 GA MT	-	1	หน่วยป้องกันรักษาป่าที่ สบ.1 (ท่ามะปราง)		ดี	
4	27 ต.ค. 2561	ธธ.61-05-0247-0299	-	เครื่องตัดหญ้าไฟฟ้ารุ่น 1HP รุ่น Prodesk รุ่น UC2330DV	-	1	หน่วยป้องกันรักษาป่าที่ สบ.1 (ท่ามะปราง)		ดี	
5	27 ต.ค. 2561	ธธ.61-05-0247-0299	-	เครื่องสำรองไฟฟ้า ขนาด 1KVA รุ่น Eaton SE 1500I USB	-	1	หน่วยป้องกันรักษาป่าที่ สบ.1 (ท่ามะปราง)		ดี	
ประเภททรัพย์สินที่สำรวจ										
1	3 ต.ค. 2562	ธธ.62-10-09007-0140	-	เครื่องมือสำรวจดาวเทียม แบบพกพา GPS รุ่น Garmin รุ่น 5740G3503	-	1	หน่วยป้องกันรักษาป่าที่ สบ.1 (ท่ามะปราง)		ดี	
ประเภททรัพย์สินที่เช่าและรับจ้าง										
1	30 มิ.ย. 2560	ธธ.59-01-08001-8072	-	เครื่องรับ-ส่งวิทยุ ระบบ VHM/FM ชนิดมือถือ 5 ชุด ชื่อ MOBIRA รุ่น UP2248 หมายเลขทะเบียน ธรท.ธ.ธ.60500	-	1	หน่วยป้องกันรักษาป่าที่ สบ.1 (ท่ามะปราง)		ดี	
2	30 มิ.ย. 2560	ธธ.59-01-08001-0073	-	เครื่องรับ-ส่งวิทยุ ระบบ VHM/FM ชนิดมือถือ 5 ชุด ชื่อ MOBIRA รุ่น UP2248 หมายเลขทะเบียน ธรท.ธ.ธ.60501	-	1	หน่วยป้องกันรักษาป่าที่ สบ.1 (ท่ามะปราง)		ดี	
3	2 มิ.ย. 2561	ธธ.60-10-08001-0019	-	เครื่องรับ-ส่งวิทยุ ระบบ VHM/FM ชนิดมือถือ 5 ชุด ชื่อ DR-2260 หมายเลขทะเบียน สรท.พร.0170519	-	1	หน่วยป้องกันรักษาป่าที่ สบ.1 (ท่ามะปราง)		ดี	
4	30 มิ.ย. 2560	ธธ.60-10-08001-0020	-	เครื่องรับ-ส่งวิทยุ ระบบ VHM/FM ชนิดมือถือ 5 ชุด ชื่อ DR-2260 หมายเลขทะเบียน สรท.พร.0170520	-	1	หน่วยป้องกันรักษาป่าที่ สบ.1 (ท่ามะปราง)		ดี	
ประเภททรัพย์สินที่ตรวจพบ										
1	14 พ.ค. 2561	ธธ.61-58-04002-0001	100000174346	เครื่องวิทยุแบบมือถือ ชื่อ Makia รุ่น DR-2260 2 เครื่อง	9,500	1	หน่วยป้องกันรักษาป่าที่ สบ.1 (ท่ามะปราง)		ดี	
ประเภททรัพย์สินที่สูญหาย										
1	30 พ.ค. 2562	ธธ.62-04-11003-0309	-	ปืนลูกซองสั้นชนิดปั๊มลมชื่อ HITCHIKAN ARMS หมายเลขปืน 18K120959	-	1	หน่วยป้องกันรักษาป่าที่ สบ.1 (ท่ามะปราง)		ดี	
				เครื่องหมายทะเบียน หมายเลข 620515	-					
2	30 พ.ค. 2562	ธธ.62-04-11003-0310	-	ปืนลูกซองสั้นชนิดปั๊มลมชื่อ HITCHIKAN ARMS หมายเลขปืน 18K120960	-	1	หน่วยป้องกันรักษาป่าที่ สบ.1 (ท่ามะปราง)		ดี	
				เครื่องหมายทะเบียน หมายเลข 620516	-					
3	30 พ.ค. 2562	ธธ.62-04-11003-0311	-	ปืนลูกซองสั้นชนิดปั๊มลมชื่อ HITCHIKAN ARMS หมายเลขปืน 18K120961	-	1	หน่วยป้องกันรักษาป่าที่ สบ.1 (ท่ามะปราง)		ดี	
				เครื่องหมายทะเบียน หมายเลข 620517	-					
4	30 พ.ค. 2562	ธธ.62-04-11003-0312	-	ปืนลูกซองสั้นชนิดปั๊มลมชื่อ HITCHIKAN ARMS หมายเลขปืน 18K120962	-	1	หน่วยป้องกันรักษาป่าที่ สบ.1 (ท่ามะปราง)		ดี	
				เครื่องหมายทะเบียน หมายเลข 620518	-					

บัญชีครุภัณฑ์ที่ต่ำกว่าเกณฑ์ ของกรมอุทยานแห่งชาติ สัตว์ป่า และพันธุ์พืช
หน่วยงาน หน่วยงานป้องกันรักษาป่าที่ สบ.1 (ท่ามะปราง)
สำนักบริหารพื้นที่อนุรักษ์ที่ 1 สาขาตะรุเตา

ลำดับ	วัน เดือน ปี ที่สิ้นปี	เลขครุภัณฑ์	เลขบัญชีทรัพย์สิน ที่จัดการระบบ GRMS	รายการรายละเอียดครุภัณฑ์	ราคาต่อหน่วย (บาท)	จำนวน	ใช้ประจำที่	สถานที่	
								จังหวัด	ตำบล
ประเภทครุภัณฑ์สำนักงาน									
1	27 พ.ย. 2557	-	-	ตู้บานเลื่อนกระจก ขนาด 4 ชุด ยี่ห้อ STAR	3,800	1	หน่วยป้องกันรักษาป่าที่ สบ.1 (ท่ามะปราง)		พondi
2	27 พ.ย. 2557	-	-	ตู้เก็บเอกสาร ขนาด 4 ชั้น 2 บาน ยี่ห้อ STAR	4,200	2	หน่วยป้องกันรักษาป่าที่ สบ.1 (ท่ามะปราง)		ที
3	27 พ.ย. 2557	-	-	โต๊ะทำงาน 4 ชุด พร้อมกระจก	4,990	1	หน่วยป้องกันรักษาป่าที่ สบ.1 (ท่ามะปราง)		พondi
ประเภทครุภัณฑ์เครื่องมือวัด									
1	29 เม.ย. 2557	ED 57-11-110	-	เครื่องรับโทรศัพท์ MK 237 ยี่ห้อ Canon	3,000	1	หน่วยป้องกันรักษาป่าที่ สบ.1 (ท่ามะปราง)		จังหวัด
ประเภทครุภัณฑ์ที่วางขาย									
1	12 ส.ย. 2557	ED 58-11-059	-	เครื่องส่งวิทยุ สบ.1	4,000	1	หน่วยป้องกันรักษาป่าที่ สบ.1 (ท่ามะปราง)		ที

บัญชีสิ่งก่อสร้างที่มีอยู่ในความรับผิดชอบ ของกรมอุทยานแห่งชาติ สัตว์ป่า และพันธุ์พืช
 หน่วยงาน หน่วยงานป้องกันรักษาป่าที่ สบ.1 (ท่ามะปราง)
 สำนักบริหารพื้นที่อนุรักษ์ที่ 1 สาขาสุราษฎร์

ลำดับ	รับ เดือน ปี ที่ก่อสร้าง	เศษพบเงิน	รายละเอียดสิ่งก่อสร้าง	ราคาต่อหน่วย (บาท)	จำนวน	สภาพ		หมายเหตุ
						จำนวน	ใช้จำนวน	
1	พ.ศ.2533	สบ.2753	อาคารสำนักงาน (อาคารรุ่น 1 ชั้น)	300,000	1		ดี	
2	พ.ศ.2533	สบ.2754	บ้านพักข้าราชการ รรดับ 3-4 (อาคารรุ่น 2 ชั้น)	250,000	1		พอใช้	
3	พ.ศ.2533	สบ.2755	บ้านพักข้าราชการ รรดับ 1-2 (อาคารรุ่น 2 ชั้น)	199,000	1		พอใช้	
4	พ.ศ.2533	สบ.2756	บ้านพักคนงาน ขนาด 4 ครอบครัว (อาคารไม่เสร็จ)	199,000	1	จำนวน		
5	พ.ศ.2533	สบ.2757	เขารักษาพันธุ์สัตว์ป่า (งบ 25 เมตร)	63,333	1		ดี	
6	พ.ศ.2533	สบ.2758	เขารักษาพันธุ์สัตว์ป่า (งบ 15 เมตร)	11,000	1		ดี	

บัญชีต้นทุนที่อยู่ในความรับผิดชอบ ของกรมอุทยานแห่งชาติ สัตว์ป่า และพันธุ์พืช
 หน่วยงาน หน่วยป้องกันรักษาป่าที่ สบ.1 (ป่ามรดก)
 สำนักบริหารพื้นที่อนุรักษ์ที่ 1 สาขาสระบุรี

แบบ 4/2

ลำดับ	ประเภทต้นทุน	หมายเหตุของระเบียบ ที่เกี่ยวข้อง	สถานที่ตั้ง (หมู่ที่,หมู่บ้าน,ตำบล,อำเภอ,จังหวัด)	จำนวนเนื้อที่			หมายเหตุ
				ไร่	งาน	ตารางวา	
1	ใบจมน้ำจระเข้ป่ามรดกเขตรักษาพันธุ์สัตว์ป่ามรดก 2	-	หมู่ที่ 5 ตำบลท่ามะพร้าว อำเภอเมืองสระบุรี	15	1	50	-

(ร่าง) วิธีการและขั้นตอนการปฏิบัติในการเบิกจ่ายงบประมาณแทนกัน

กรณีการโอนหน่วยงานและทรัพยากรการบริหาร ระหว่างกรมอุทยานแห่งชาติ สัตว์ป่า และพันธุ์พืช กับ กรมป่าไม้

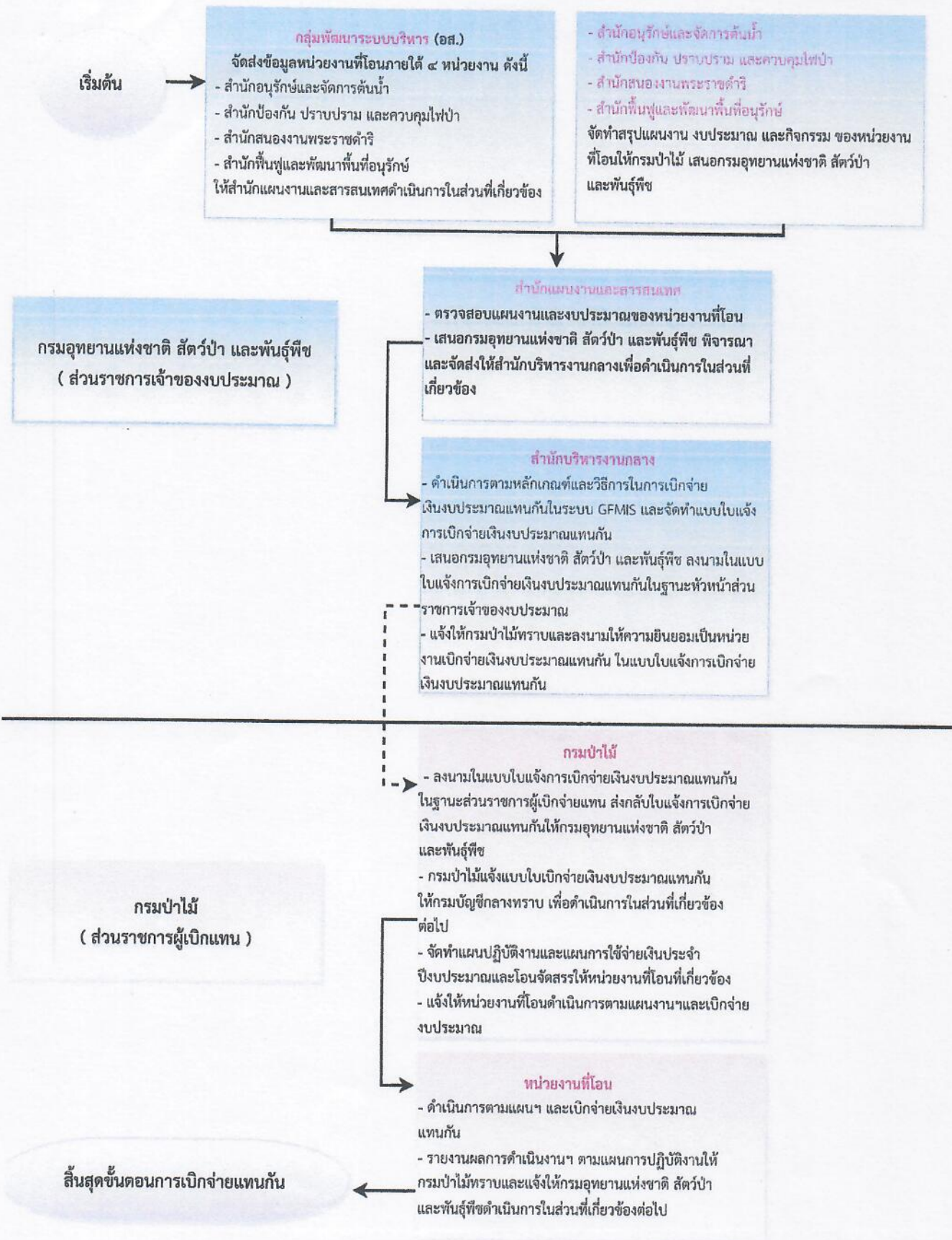

(ร่าง) วิธีการและขั้นตอนการปฏิบัติในการจัดทำค่าของงบประมาณรายจ่ายประจำปี
กรณีการโอนหน่วยงานและทรัพยากรการบริหาร ระหว่างกรมอุทยานแห่งชาติ สัตว์ป่า และพันธุ์พืช กับ กรมป่าไม้



หมายเหตุ : การจัดทำค่าของงบประมาณรายจ่ายประจำปีของหน่วยงาน เริ่มดำเนินการตั้งแต่เดือน ต.ค. - ธ.ค. และต้องจัดส่งค่าของงบประมาณรายจ่ายประจำปี ให้กระทรวงทรัพยากรธรรมชาติและสิ่งแวดล้อม และสำนักงาน งบประมาณ พิจารณาดำเนินการต่อไป ภายในสัปดาห์ที่ 1 - 2 ของเดือนมกราคม

๑. แผนระยะสั้น (การมอบหมายให้ข้าราชการ พนักงานราชการ ลูกจ้างประจำ ไปช่วยปฏิบัติราชการ)

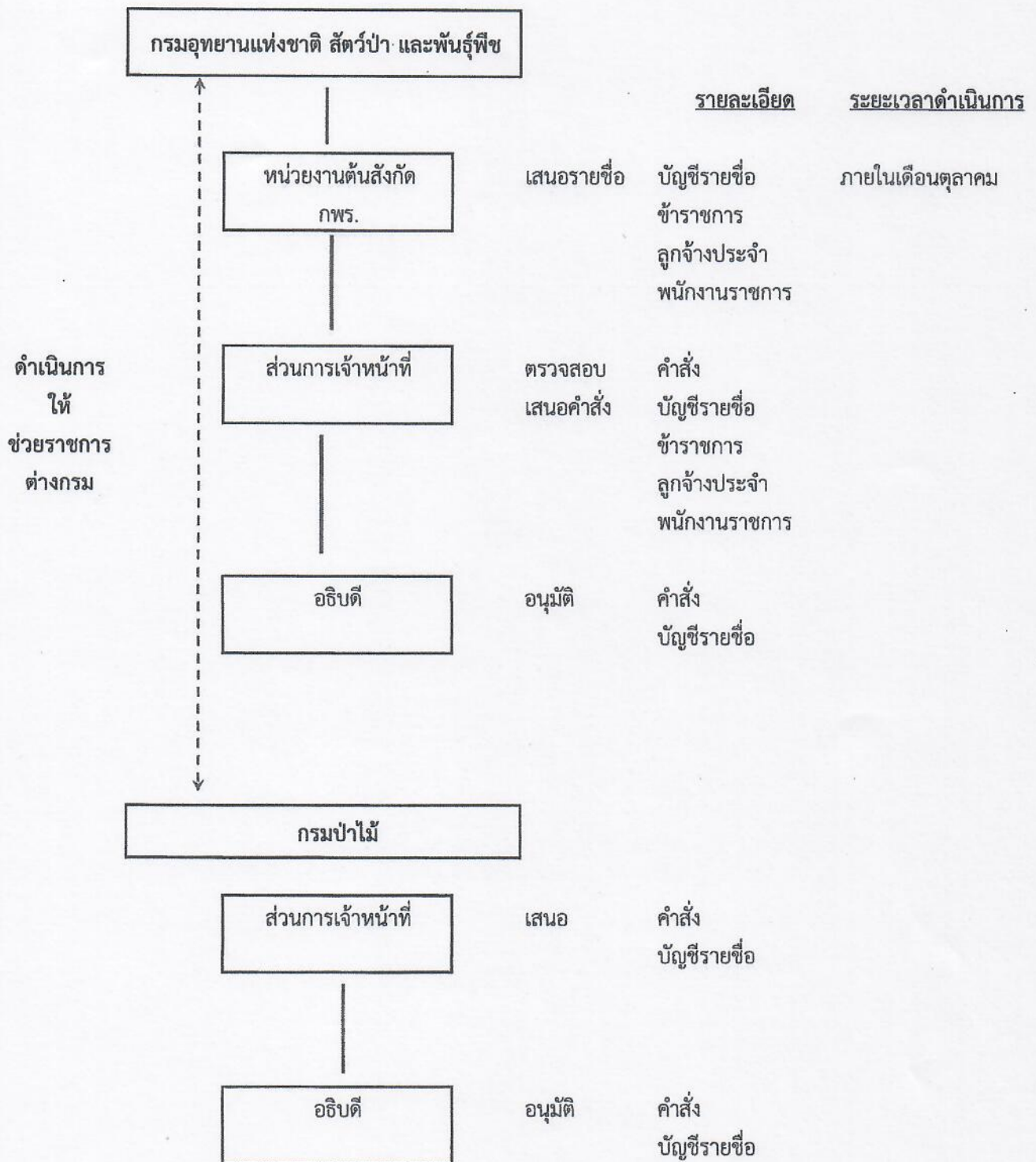

หมายเหตุ กรณีพนักงานราชการไม่สามารถช่วยต่างกรม

๒. แผนระยะยาว (การตัดโอนอัตรากำลังข้าราชการ ลูกจ้างประจำ พนักงานราชการ)

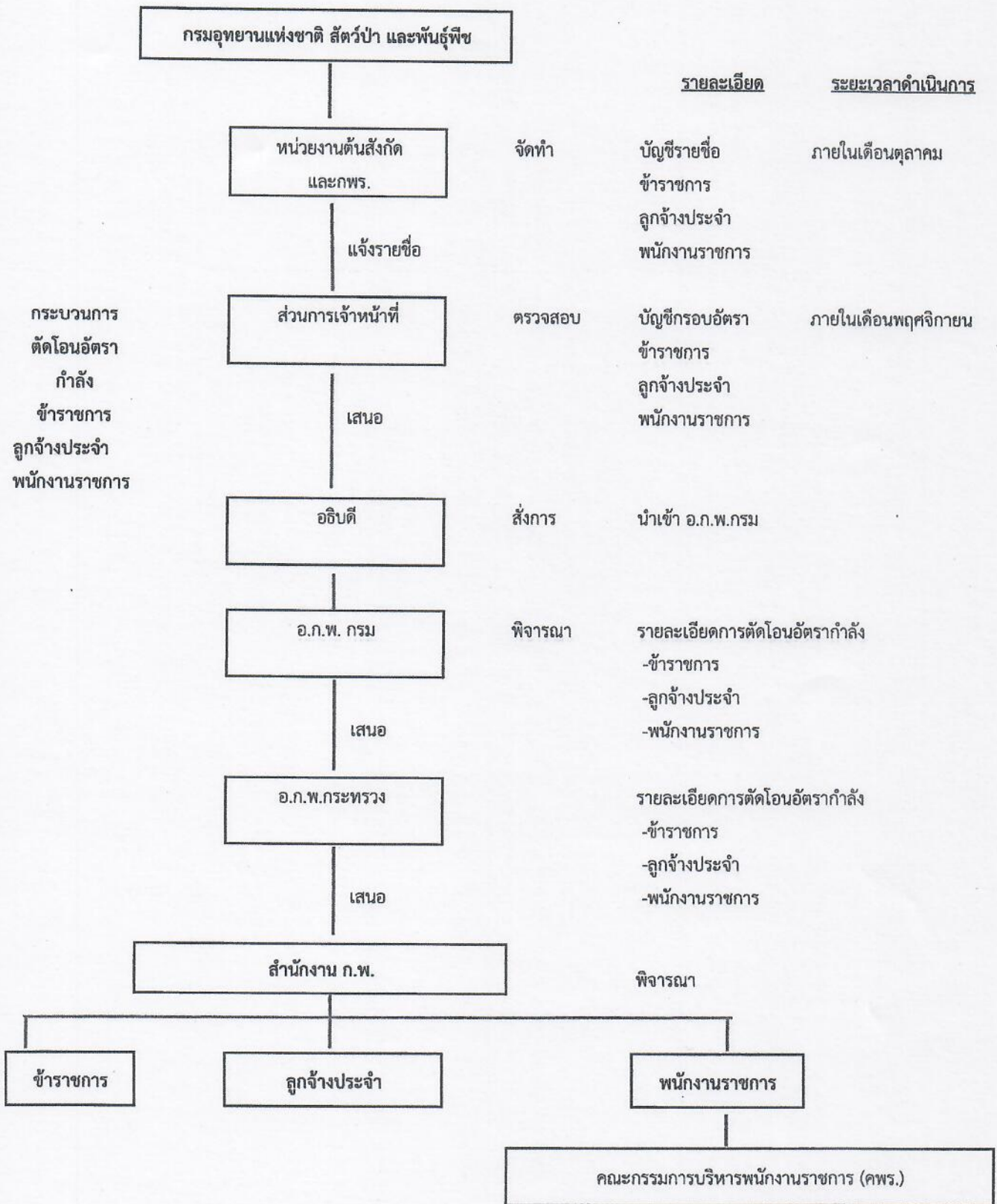

หมายเหตุ สำหรับข้าราชการและลูกจ้างประจำอยู่ระหว่างรอผลการยืนยันแนวทางการปฏิบัติจากสำนักงาน ก.พ. อีกครั้งหนึ่ง

สรุปข้อมูลการโอนภารกิจ หน่วยงาน พื้นที่และทรัพยากรการบริหาร
ระหว่าง กรมป่าไม้ และ กรมอุทยานแห่งชาติ สัตว์ป่า และพันธุ์พืช

หน่วยที่กรมอุทยานแห่งชาติ สัตว์ป่า และพันธุ์พืช ส่งมอบให้กรมป่าไม้ จำนวน ๔๙ หน่วย

- ๑) หน่วยจัดการต้นน้ำ จำนวน ๗ หน่วย : ส่งมอบให้กรมป่าไม้ จำนวน ๗ หน่วย
- ๒) หน่วยป้องกันรักษาป่า จำนวน ๑๙ หน่วย : ส่งมอบให้กรมป่าไม้ จำนวน ๑๗ หน่วย
- ๓) ฐานปฏิบัติการป้องกันรักษาป่า จำนวน ๑๘ หน่วย : ส่งมอบให้กรมป่าไม้ จำนวน ๑๗ หน่วย
- ๔) โครงการพระราชดำริ จำนวน ๘ หน่วย : ส่งมอบให้กรมป่าไม้ จำนวน ๘ หน่วย

สรุปข้อมูลหน่วยงานที่จะส่งมอบให้แก่กรมป่าไม้

๑. สำนักบริหารพื้นที่อนุรักษ์ที่ ๑ (ปราจีนบุรี)

ลำดับ	หน่วยงานที่ อส. ส่งมอบ	หมายเหตุ
๑	ฐานปฏิบัติการป้องกันรักษาป่าห้วยชัน	

๒. สำนักบริหารพื้นที่อนุรักษ์ที่ ๑ สาขาสระบุรี

ลำดับ	หน่วยงานที่ อส. ส่งมอบ	หมายเหตุ
๑	หน่วยป้องกันรักษาป่าที่ สบ.๗ (ท่ามะปร่าง)	

๓. สำนักบริหารพื้นที่อนุรักษ์ที่ ๒ (ศรีราชา)

ลำดับ	หน่วยงานที่ อส. ส่งมอบ	หมายเหตุ
๑	ฐานปฏิบัติการป้องกันรักษาป่าที่ ขบ.๑ (คลองกุ่ม)	
๒	ฐานปฏิบัติการป้องกันรักษาป่าที่ ขบ.๒ (บึงสามง่าม)	
๓	ฐานปฏิบัติการป้องกันรักษาป่าที่ ฉช.๑ (เขากา)	
๔	ฐานปฏิบัติการป้องกันรักษาป่าที่ ฉช.๒ (หนองปลาชิว)	

๔. สำนักบริหารพื้นที่อนุรักษ์ที่ ๓ (บ้านโป่ง)

ลำดับ	หน่วยงานที่ อส. ส่งมอบ	หมายเหตุ
๑	ฐานปฏิบัติการป้องกันรักษาป่าที่ ๓ (ตากแดด)	
๒	ฐานปฏิบัติการป้องกันรักษาป่าที่ ๔ (ห้วยไทร)	
๓	ฐานปฏิบัติการป้องกันรักษาป่าที่ กจ.๑ (ไทรทอง)	
๔	ฐานปฏิบัติการป้องกันรักษาป่าที่ กจ.๒ (พุตอง)	
๕	หน่วยป้องกันรักษาป่าที่ กจ.๖ (พุเตย)	
๖	หน่วยป้องกันรักษาป่าที่ กจ.๑๘ (วังเกียง)	
๗	โครงการห้วยองคต อันเนื่องมาจากพระราชดำริ จังหวัดกาญจนบุรี	

๕. สำนักบริหารพื้นที่อนุรักษ์ที่ ๔ (สุราษฎร์ธานี)

ลำดับ	หน่วยงานที่ อส. ส่งมอบ	หมายเหตุ
๑	หน่วยจัดการต้นน้ำเกาะสมุย	

๖. สำนักบริหารพื้นที่อนุรักษ์ที่ ๕ (นครศรีธรรมราช)

ลำดับ	หน่วยงานที่ อส. ส่งมอบ	หมายเหตุ
๑	ฐานปฏิบัติการป้องกันรักษาป่าที่ราบต่ำเขานอญูจี	

๗. สำนักบริหารพื้นที่อนุรักษ์ที่ ๖ สาขาปัตตานี

ลำดับ	หน่วยงานที่ อส. ส่งมอบ	หมายเหตุ
๑	โครงการศูนย์ศึกษาระบบชาติป่าชายเลนยะหริ่ง จังหวัดปัตตานี	

๘. สำนักบริหารพื้นที่อนุรักษ์ที่ ๗ (นครราชสีมา)

ลำดับ	หน่วยงานที่ อส. ส่งมอบ	หมายเหตุ
๑	ฐานปฏิบัติการป้องกันรักษาป่าที่ นม.๒ (เขายายหอม)	

๙. สำนักบริหารพื้นที่อนุรักษ์ที่ ๙ (อุบลราชธานี)

ลำดับ	หน่วยงานที่ อส. ส่งมอบ	หมายเหตุ
๑	หน่วยป้องกันรักษาป่าที่ อบ.๑๙ (ฝั่งขวาลำโดมน้อยตอนบน)	

๑๐. สำนักบริหารพื้นที่อนุรักษ์ที่ ๑๑ (พิษณุโลก)

ลำดับ	หน่วยงานที่ อส. ส่งมอบ	หมายเหตุ
๑	หน่วยป้องกันรักษาป่าที่ พล.๗ (บ้านแยง)	
๒	หน่วยป้องกันรักษาป่าที่ พล.๑๑ (น้ำเลา)	
๓	ฐานปฏิบัติการป้องกันรักษาป่าที่ ๑ (น้ำรี)	
๔	ฐานปฏิบัติการป้องกันรักษาป่าที่ ๒ (หนองแม่เฒ่า)	
๕	ฐานปฏิบัติการป้องกันรักษาป่าที่ ๔ (ห้วยไผ่)	
๖	ฐานปฏิบัติการป้องกันรักษาป่าที่ ๕ (หลักด่าน)	
๗	ฐานปฏิบัติการป้องกันรักษาป่าที่ ๖ (บ่อเปี้ย)	

๑๑. สำนักบริหารพื้นที่อนุรักษ์ที่ ๑๓ (แพร่)

ลำดับ	หน่วยงานที่ อส. ส่งมอบ	หมายเหตุ
๑	หน่วยป้องกันรักษาป่าที่ พร.๑๓ (แม่โสม)	

๑๒. สำนักบริหารพื้นที่อนุรักษ์ที่ ๑๔ (ตาก)

ลำดับ	หน่วยงานที่ อส. ส่งมอบ	หมายเหตุ
๑	หน่วยจัดการต้นน้ำตอยเปเปอร์	
๒	ฐานปฏิบัติการป้องกันรักษาป่าอำเภออุ้มผาง	

๑๓. สำนักบริหารพื้นที่อนุรักษ์ที่ ๑๕ (เชียงราย)

ลำดับ	หน่วยงานที่ อส. ส่งมอบ	หมายเหตุ
๑	โครงการพัฒนาตอยตุง (พื้นที่ทรงงานและพื้นที่ข้างเคียง) อันเนื่องมาจากพระราชดำริ จังหวัดเชียงราย	

๑๔. สำนักบริหารพื้นที่อนุรักษ์ที่ ๑๖ (เชียงใหม่)

ลำดับ	หน่วยงานที่ อส. ส่งมอบ	หมายเหตุ
๑	หน่วยจัดการต้นน้ำโล๊ะป่าไคร้	
๒	หน่วยจัดการต้นน้ำแม่หลอง	
๓	หน่วยจัดการต้นน้ำห้วยจี่โน	
๔	หน่วยจัดการต้นน้ำห้วยทรายเหลือง	
๕	หน่วยจัดการต้นน้ำแม่จ้าง	
๖	หน่วยป้องกันรักษาป่าที่ ชม.๒ (ปางเดิม)	
๗	หน่วยป้องกันรักษาป่าที่ ชม.๓ (แม่สุ่น)	
๘	หน่วยป้องกันรักษาป่าที่ ชม.๔ (ปางมะขามป้อม)	
๙	หน่วยป้องกันรักษาป่าที่ ชม.๕ (ปิงโค้ง)	
๑๐	หน่วยป้องกันรักษาป่าที่ ชม.๑๘ (นางแล)	
๑๑	หน่วยป้องกันรักษาป่าที่ ชม.๓๔ (แม่ตะละ)	
๑๒	หน่วยป้องกันรักษาป่าที่ ชม.๓๘ (อมก๋อย)	
๑๓	หน่วยป้องกันรักษาป่าที่ ชม.๓๙ (แม่เหล็ก)	
๑๔	หน่วยโครงการพัฒนาป่าไม้ อันเนื่องมาจากพระราชดำริ สวนป่าสิริกิติ์ที่ ๖ (แม่ขา)	
๑๕	หน่วยโครงการพัฒนาป่าไม้ อันเนื่องมาจากพระราชดำริ สวนป่าสิริกิติ์ที่ ๗ (ห้วยทรายเหลือง)	
๑๖	หน่วยโครงการพัฒนาป่าไม้ อันเนื่องมาจากพระราชดำริ สวนป่าสิริกิติ์ที่ ๘ (แม่หยอด)	
๑๗	หน่วยโครงการพัฒนาป่าไม้ อันเนื่องมาจากพระราชดำริ สวนป่าสิริกิติ์ที่ ๙ (ขุนแม่แจ่ม) จังหวัดเชียงใหม่	
๑๘	โครงการพัฒนาพื้นที่ลุ่มน้ำแม่อาว อันเนื่องมาจากพระราชดำริ อำเภอป่าซาง จังหวัดลำพูน	

๑๕. สำนักบริหารพื้นที่อนุรักษ์ที่ ๑๖ สาขาแม่สะเรียง

ลำดับ	หน่วยงานที่ อส. ส่งมอบ	หมายเหตุ
๑	หน่วยป้องกันรักษาป่าที่ มส.๒ (ม่อนตะแลง)	
๒	หน่วยป้องกันรักษาป่าที่ มส.๒๒ (ห้วยโผ)	

หมายเหตุ : หน่วยงานที่ไม่สามารถส่งมอบให้กรมป่าไม้ได้ เนื่องจากเป็นพื้นที่ที่อยู่ระหว่างเตรียมการผนวกพื้นที่ฯ มีจำนวน ๓ หน่วย ได้แก่

- ๑) ฐานปฏิบัติการป้องกันรักษาป่าเขาหัวกั้นตรง สังกัดสำนักบริหารพื้นที่อนุรักษ์ที่ ๑ (ปราจีนบุรี)
- ๒) หน่วยป้องกันรักษาป่าที่ กจ.๑๖ (ห้วยแม่พลู) สังกัดสำนักบริหารพื้นที่อนุรักษ์ที่ ๓ (บ้านโป่ง)
- ๓) หน่วยป้องกันรักษาป่าที่ ลย.๗ (ปวนพู่) สังกัดสำนักบริหารพื้นที่อนุรักษ์ที่ ๘ (ขอนแก่น)

งบประมาณของหน่วยงานที่โอนภารกิจ หน่วยงาน พื้นที่และทรัพยากรการบริหารระหว่างกรมป่าไม้
กับ กรมอุทยานแห่งชาติ สัตว์ป่า และพันธุ์พืช

แผนการใช้จ่ายเงินงบประมาณประจำปี พ.ศ. 2566

แผนงานพื้นฐานด้านการสร้างการเติบโตบนคุณภาพชีวิตที่เป็นมิตรต่อสิ่งแวดล้อม

ผลผลิตที่ 1 : พื้นที่ป่าอนุรักษ์ได้รับการบริหารจัดการ กิจกรรมอนุรักษ์ ป่าฟู และพัฒนาป่าไม้

ลำดับ	หน่วยงาน	งบประมาณ (งบดำเนินงาน) (บาท)
	สำนักป้องกันปราบปราม และควบคุมไฟป่า	20,267,000
	กิจกรรมงานคุ้มครองพื้นที่ป่าอนุรักษ์	20,267,000
	สำนักบริหารพื้นที่อนุรักษ์ที่ 1 (ปราจีนบุรี)	456,400
1	ฐานปฏิบัติการป้องกันรักษาป่าห้วยชัน	456,400
	สำนักบริหารพื้นที่อนุรักษ์ที่ 1 สาขาสระบุรี	875,400
2	หน่วยป้องกันรักษาป่าที่ สบ.1 (ท่ามะปร่าง)	875,400
	สำนักบริหารพื้นที่อนุรักษ์ที่ 2 (ศรีราชา)	2,232,400
3	ฐานปฏิบัติการป้องกันรักษาป่าที่ ขบ.1 (คลองกุ่ม)	650,100
4	ฐานปฏิบัติการป้องกันรักษาป่าที่ ขบ.2 (บึงสามงาม)	427,900
5	ฐานปฏิบัติการป้องกันรักษาป่าที่ ฉช.1 (เขากา)	712,200
6	ฐานปฏิบัติการป้องกันรักษาป่าที่ ฉช.2 (หนองปลาชิว)	442,200
	สำนักบริหารพื้นที่อนุรักษ์ที่ 3 (บ้านโป่ง)	4,554,700
7	ฐานปฏิบัติการป้องกันรักษาป่าที่ 3 (ตากแดด)	806,900
8	ฐานปฏิบัติการป้องกันรักษาป่าที่ 4 (ห้วยไทร)	672,200
9	หน่วยป้องกันรักษาป่าที่ กจ.6 (พุดเตย)	903,600
10	หน่วยป้องกันรักษาป่าที่ กจ.18 (วังเกียง)	742,600
11	ฐานปฏิบัติการป้องกันรักษาป่าที่ กจ.1 (ห้วยไทร)	893,700
12	ฐานปฏิบัติการป้องกันรักษาป่าที่ กจ.2 (พุด่อง)	535,700
	สำนักบริหารพื้นที่อนุรักษ์ที่ 5 (นครศรีธรรมราช)	831,800
13	ฐานปฏิบัติการป้องกันรักษาป่าที่ราบต่ำ เขานอจู้จี้	831,800
	สำนักบริหารพื้นที่อนุรักษ์ที่ 7 (นครราชสีมา)	473,100
14	ฐานปฏิบัติการป้องกันรักษาป่าที่ นม.2 (เขายายหอม)	473,100
	สำนักบริหารพื้นที่อนุรักษ์ที่ 9 (อุบลราชธานี)	344,400
15	หน่วยป้องกันรักษาป่าที่ อบ.19 (ฝั่งขวาลำโดมน้อยตอนบน)	344,400

ลำดับ	หน่วยงาน	งบประมาณ (งบดำเนินงาน) (บาท)
สำนักบริหารพื้นที่อนุรักษ์ที่ 11 (พิษณุโลก)		4,114,800
16	หน่วยป้องกันรักษาป่าที่ พล.7 (บ้านแยง)	563,500
17	หน่วยป้องกันรักษาป่าที่ พล.11 (น้ำเลา)	397,500
18	ฐานปฏิบัติการป้องกันรักษาป่าที่ 1 (น้ำรี)	484,400
19	ฐานปฏิบัติการป้องกันรักษาป่าที่ 2 (หนองแม่นา)	589,900
20	ฐานปฏิบัติการป้องกันรักษาป่าที่ 4 (ห้วยไผ่)	681,700
21	ฐานปฏิบัติการป้องกันรักษาป่าที่ 5 (หลักด่าน)	720,700
22	ฐานปฏิบัติการป้องกันรักษาป่าที่ 6 (บ่อเบี้ย)	677,100
สำนักบริหารพื้นที่อนุรักษ์ที่ 13 (แพร่)		524,500
23	หน่วยป้องกันรักษาป่าที่ พร.13 (แม่ใสยม)	524,500
สำนักบริหารพื้นที่อนุรักษ์ที่ 14 (ตาก)		756,400
24	ฐานปฏิบัติการป้องกันรักษาป่าอำเภออุ้มผาง	756,400
สำนักบริหารพื้นที่อนุรักษ์ที่ 16 (เชียงใหม่)		4,359,900
25	หน่วยป้องกันรักษาป่าที่ ชม.2 (ปางเตม)	476,800
26	หน่วยป้องกันรักษาป่าที่ ชม.38 (อมก๋อย)	540,700
27	หน่วยป้องกันรักษาป่าที่ ชม.3 (แม่สุน)	601,800
28	หน่วยป้องกันรักษาป่าที่ ชม.39 (แม่เหล็ก)	412,100
29	หน่วยป้องกันรักษาป่าที่ ชม.4 (ปางมะขามป้อม)	814,100
30	หน่วยป้องกันรักษาป่าที่ ชม.5 (ปิงโค้ง)	655,600
31	หน่วยป้องกันรักษาป่าที่ ชม.18 (นางแล)	505,900
32	หน่วยป้องกันรักษาป่าที่ ชม.34 (แม่ตะละ)	352,900
สำนักบริหารพื้นที่อนุรักษ์ที่ 16 (สาขาแม่สะเรียง)		743,200
33	หน่วยป้องกันรักษาป่าที่ มส.2 (ม่อนตะแลง)	244,500
34	หน่วยป้องกันรักษาป่าที่ มส.22 (ห้วยไผ่)	498,700

งบประมาณของหน่วยงานที่โอนภารกิจ หน่วยงาน พื้นที่และทรัพยากรการบริหารระหว่างกรมป่าไม้ กับ กรมอุทยานแห่งชาติ สัตว์ป่า และพันธุ์พืช

แผนการใช้จ่ายเงินงบประมาณประจำปี พ.ศ. 2566

แผนงานพื้นฐานด้านการสร้างการเติบโตบนคุณภาพชีวิตที่เป็นมิตรต่อสิ่งแวดล้อม

ผลผลิตที่ 1 : พื้นที่ป่าอนุรักษ์ที่ได้รับการบริหารจัดการ

หน่วยงานปฏิบัติ	กิจกรรมอนุรักษ์ พื้นที่ และพัฒนาป่าไม้										กิจกรรมเพิ่มพูน ดูแลรักษาพื้นที่ป่าอนุรักษ์			รวมทั้งสิ้น (บาท)
	กิจกรรมงานจัดการสุมน้ำ					กิจกรรมงานควบคุมไฟป่า (แนวกันไฟ)					กิจกรรมงานจัดการสุมน้ำ			
	จำนวนการ (แห่ง)	กิจกรรม สร้างจิตสำนึกชุมชน ในพื้นที่ป่าอนุรักษ์	ดูแลป่าต้นน้ำ (งาน)	ค่าตอบแทน ใช้สอยและวัสดุ	ค่าจ้างเหมา พนักงาน	งบประมาณ (บาท)	ค่าสาธารณูปโภค รวม	กิจกรรม การตัดค่าแนว กันไฟ	งบประมาณ (บาท)	รวม	กิจกรรม (ไร่)	กิจกรรม บำรุงสวนป่าหวายอายุ 2-6 ปี	งบประมาณ (บาท)	
สำนักบริหารพื้นที่อนุรักษ์ที่ 4 (สุราษฎร์ธานี)	1	1	1	12,000	390,000	-	402,000	-	-	-	-	-	-	402,000
จังหวัดสุราษฎร์ธานี	1	1	1	12,000	390,000	-	402,000	-	-	-	-	-	-	402,000
- หน่วยงานต้นน้ำเกาะสมุย	1	1	1	12,000	390,000	-	402,000	-	-	-	-	-	-	402,000
สำนักบริหารพื้นที่อนุรักษ์ที่ 14 (ตาก)	1	1	1	12,000	432,000	-	444,000	10	53,200	700	490,000	490,000	987,200	
จังหวัดตาก	1	1	1	12,000	432,000	-	444,000	10	53,200	700	490,000	490,000	987,200	
- หน่วยงานจัดการต้นน้ำคลองเปเปอร์	1	1	1	12,000	432,000	-	444,000	10	53,200	700	490,000	490,000	987,200	
สำนักบริหารพื้นที่อนุรักษ์ที่ 16 (เชียงใหม่)	5	5	5	60,000	2,160,000	5,000	2,225,000	50	266,000	1,370	959,000	959,000	3,450,000	
จังหวัดเชียงใหม่	5	5	5	60,000	2,160,000	5,000	2,225,000	50	266,000	1,370	959,000	959,000	3,450,000	
- หน่วยงานจัดการต้นน้ำแม่แจ่ม	1	1	1	12,000	432,000	-	444,000	10	53,200	400	280,000	280,000	777,200	
- หน่วยงานจัดการต้นน้ำแม่ทอง	1	1	1	12,000	432,000	-	444,000	10	53,200	450	315,000	315,000	812,200	
- หน่วยงานจัดการต้นน้ำห้วยจี่น	1	1	1	12,000	432,000	-	444,000	10	53,200	100	70,000	70,000	567,200	
- หน่วยงานจัดการต้นน้ำห้วยทรายเหลือง	1	1	1	12,000	432,000	-	444,000	10	53,200	420	294,000	294,000	791,200	
- หน่วยงานจัดการต้นน้ำไร่ป่าไผ่	1	1	1	12,000	432,000	5,000	449,000	10	53,200	-	-	-	502,200	
รวมทั้งสิ้น (บาท)	7	7	7	84,000	2,982,000	5,000	3,071,000	60	319,200	2,070	1,449,000	1,449,000	4,839,200	

งบประมาณของหน่วยงานที่โอนภารกิจ หน่วยงาน พื้นที่และทรัพยากรการบริหารระหว่างกรมป่าไม้ กับ กรมอุทยานแห่งชาติ สัตว์ป่า และพันธุ์พืช

แผนการใช้จ่ายเงินงบประมาณประจำปี พ.ศ. 2566

แผนงานพื้นฐานด้านการสร้างการเติบโตบนคุณภาพชีวิตที่เป็นมิตรต่อสิ่งแวดล้อม

ผลผลิตที่ 1 : พื้นที่ป่าอนุรักษ์ที่ได้รับการบริหารจัดการ

ลำดับที่	รายการ	กิจกรรมอนุรักษ์ ที่ป่า และพัฒนาป่าไม้							กิจกรรมฟื้นฟู ดูแลรักษาพื้นที่ป่าอนุรักษ์					รวมทั้งสิ้น		
		กิจกรรมพัฒนาการป่าไม้อันเนื่องมาจากพระราชดำริ				กิจกรรมงานควบคุมไฟป่า			กิจกรรมงานพัฒนาการป่าไม้อันเนื่องมาจากพระราชดำริ					งบดำเนินงาน (1)	งบลงทุน (2)	รวม (1)+(2)
		งบดำเนินงาน		รวม (บาท)	งบลงทุน แนวท่อน้ำไฟ (บาท)	งบลงทุน										
		ค่าตอบแทนใช้ สอยและวัสดุ	ค่าจ้างเหมา พนักงาน			ค่า สาธารณูปโภค	(กม.)	(ไร่)	(บาท)	(ไร่)	(บาท)	บำรุงรักษาสวนเดิม อายุ 7-10 ปี				
	สำนักบริหารพื้นที่อนุรักษ์ที่ 6 สาขาปัดดา	61,700	495,000	20,000	576,700	-	-	-	-	-	-	-	576,700	-	576,700	
1	โครงการศูนย์ศึกษาธรรมชาติป่าเขาสอยทราย จังหวัดปัดดา	61,700	495,000	20,000	576,700	-	-	-	-	-	-	-	576,700	-	576,700	
	สำนักบริหารพื้นที่อนุรักษ์ที่ 15 (เชียงใหม่)	73,700	630,000	35,000	738,700	2	10,640	200	140,000	-	-	-	738,700	150,640	889,340	
2	โครงการพัฒนาอุทยาน อื่นเนื่องมาจากพระราชดำริ จังหวัดเชียงใหม่	73,700	630,000	35,000	738,700	2	10,640	200	140,000	-	-	-	738,700	150,640	889,340	
	สำนักบริหารพื้นที่อนุรักษ์ที่ 16 (เชียงใหม่)	202,400	1,505,600	20,000	1,728,000	4	21,280	300	210,000	150	76,500	-	1,728,000	307,780	2,035,780	
3	โครงการพัฒนาการป่าไม้อันเนื่องมาจากพระราชดำริสวนป่าสิริกิติ์ที่ 6 (แม่ธา) จังหวัดเชียงใหม่	26,100	211,600	-	237,700	2	10,640	100	70,000	100	51,000	-	237,700	131,640	369,340	
4	โครงการพัฒนาการป่าไม้อันเนื่องมาจากพระราชดำริสวนป่าสิริกิติ์ที่ 7 (ห้วยทรายเหลือง) จังหวัดเชียงใหม่	47,700	368,000	-	415,700	2	10,640	100	70,000	50	25,500	-	415,700	106,140	521,840	
5	โครงการพัฒนาการป่าไม้อันเนื่องมาจากพระราชดำริสวนป่าสิริกิติ์ที่ 8 (แม่หยอด) จังหวัดเชียงใหม่	56,400	432,400	-	488,800	-	-	-	-	-	-	-	488,800	-	488,800	
6	โครงการพัฒนาการป่าไม้อันเนื่องมาจากพระราชดำริสวนป่าสิริกิติ์ที่ 9 (แม่แจ่ม) จังหวัดเชียงใหม่	26,100	211,600	-	237,700	-	-	100	70,000	-	-	-	237,700	70,000	307,700	
7	โครงการพัฒนาพื้นที่ชุ่มน้ำแม่อาว อันเนื่องมาจากพระราชดำริ จังหวัดลำพูน	46,100	282,000	20,000	348,100	-	-	-	-	-	-	-	348,100	-	348,100	
	รวมทั้งสิ้น	337,800	2,630,600	75,000	3,043,400	6	31,920	500	350,000	150	76,500	-	3,043,400	458,420	3,501,820	

**แนวทางปฏิบัติในการโอนทรัพย์สินระหว่าง
กรมอุทยานแห่งชาติ สัตว์ป่า และพันธุ์พืช กับกรมป่าไม้**

หน้าที่ของหน่วยงานที่จะโอนภารกิจ

ครุภัณฑ์

๑. จัดทำบัญชีรายการครุภัณฑ์ที่จะส่งมอบให้กรมป่าไม้ โดยตรวจสอบรายการ จำนวนให้ถูกต้องตรงตามบัญชี และแยกบัญชีรายการครุภัณฑ์ที่เป็นของกรมป่าไม้เดิม และครุภัณฑ์ที่เป็นของกรมอุทยานแห่งชาติ สัตว์ป่า และพันธุ์พืช ดังนี้

๑.๑ บัญชีรายการครุภัณฑ์ที่เป็นของกรมป่าไม้เดิม ให้ระบุรายการ หมายเลขเครื่อง เลขรหัสครุภัณฑ์ วันที่ได้มา ราคาต่อหน่วย จำนวน และหน่วยงานที่รับผิดชอบ

๒. บัญชีรายการครุภัณฑ์ที่เป็นของกรมอุทยานแห่งชาติ สัตว์ป่า และพันธุ์พืช แบ่งเป็น ๒ ประเภท ดังนี้

๑.๒.๑ รายการครุภัณฑ์ที่ขึ้นต้นรหัสครุภัณฑ์ด้วยคำว่า อส. ให้ระบุรายการ หมายเลขเครื่อง เลขรหัสครุภัณฑ์ เลขรหัสสินทรัพย์ที่ได้จากระบบ GFMS วันที่ได้มา ราคาต่อหน่วย จำนวน และหน่วยงานที่รับผิดชอบ โดยแนบทะเบียนคุมทรัพย์สินทุกรายการ

๑.๒.๒ รายการครุภัณฑ์มูลค่าต่ำกว่าเกณฑ์ ที่ขึ้นต้นรหัสครุภัณฑ์ด้วยคำว่า ED ให้ระบุรายการ หมายเลขเครื่อง เลขรหัสครุภัณฑ์ วันที่ได้มา ราคาต่อหน่วย จำนวน และหน่วยงานที่รับผิดชอบ โดยแนบทะเบียนคุมทรัพย์สินมูลค่าต่ำกว่าเกณฑ์ทุกรายการ

ที่ดินและสิ่งปลูกสร้าง

๑. จัดทำบัญชีรายการที่ดินและสิ่งปลูกสร้างที่หน่วยงานครอบครองและใช้ประโยชน์อยู่ ที่ขึ้นทะเบียนเป็นชื่อของกรมป่าไม้ และขึ้นทะเบียนเป็นชื่อของกรมอุทยานแห่งชาติ สัตว์ป่า และพันธุ์พืช ดังนี้

๑.๑ รายการที่ดินและสิ่งปลูกสร้างที่ขึ้นทะเบียนเป็นชื่อของกรมป่าไม้ โดยให้ระบุแปลงหมายเลขที่ดินราชพัสดุ จำนวนเนื้อที่ที่จะส่งมอบให้กรมป่าไม้ และสิ่งปลูกสร้างที่ตั้งอยู่บนพื้นที่ หลังลำดับที่ รายการ วันที่ได้มา ราคาต่อหน่วย และหน่วยงานที่รับผิดชอบ พร้อมแนบเอกสารการขึ้นทะเบียนจากสำนักงานธนารักษ์พื้นที่ทุกรายการ

๑.๒ รายการที่ดินและสิ่งปลูกสร้างที่ขึ้นทะเบียนเป็นชื่อของกรมอุทยานแห่งชาติ สัตว์ป่า และพันธุ์พืช โดยให้ระบุแปลงหมายเลขที่ดินราชพัสดุ จำนวนเนื้อที่ที่จะส่งมอบให้กรมป่าไม้ และสิ่งปลูกสร้างที่ตั้งอยู่บนพื้นที่ หลังลำดับที่ รายการ วันที่ได้มา ราคาต่อหน่วย เลขรหัสสินทรัพย์ที่ได้จากระบบ GFMS พร้อมแนบทะเบียนคุมทรัพย์สินและเอกสารการขึ้นทะเบียนจากสำนักงานธนารักษ์พื้นที่ทุกรายการ

ทรัพย์สินที่ต้องมีการขออนุญาตใช้จากหน่วยงานอื่น

กรณีทรัพย์สินที่ต้องมีการขึ้นทะเบียน หรือมีการขออนุญาตใช้ เช่น ที่ดินราชพัสดุ สิ่งปลูกสร้าง อาวุธปืน รถยนต์ โตราน เครื่องรับ-ส่งวิทยุ ฯลฯ จะมีระเบียบ กฎกระทรวง พรบ. และกฎหมายอื่น ๆ ที่เกี่ยวข้อง ดังนั้น จึงขอให้ตรวจสอบรายละเอียดและเอกสารต่าง ๆ ให้ถูกต้องครบถ้วน เพื่อจะได้แจ้งหน่วยงานที่เกี่ยวข้องในการดำเนินการขอยกเลิก ขออนุญาต ส่งคืน และตัดจำหน่ายออกจากบัญชีของกรมอุทยานแห่งชาติ สัตว์ป่า และพันธุ์พืช ต่อไป

หน้าที่ของสำนักบริหารงานกลาง

เมื่อสำนักบริหารงานกลางได้รับการยืนยันบัญชีรายการทรัพย์สินที่ถูกต้องครบถ้วนและพร้อมจะส่งมอบให้กับกรมป่าไม้ของทุกหน่วยงานแล้ว จะต้องดำเนินการ ดังนี้

๑. ทำเรื่องยกเลิก ส่งคืน หรือโอน สำหรับทรัพย์สินที่ต้องมีการขึ้นทะเบียนหรือมีการขออนุญาตใช้จากหน่วยงานต่าง ๆ ที่เกี่ยวข้อง

๒. จัดทำแบบการโอนสินทรัพย์ระหว่างกรมให้กรมป่าไม้ เพื่อลงนามการรับโอนสินทรัพย์ระหว่างกรมในระบบ GFMS แล้วจัดส่งให้กรมบัญชีกลางเพื่อโอนสินทรัพย์ระหว่างกรม

๓. ตัดจำหน่ายออกจากบัญชีทรัพย์สินของกรมอุทยานแห่งชาติ สัตว์ป่า และพันธุ์พืช แล้วแจ้งให้หน่วยงานต้นสังกัดของหน่วยงานที่โอนภารกิจทราบ

หมายเหตุ : ๑. ให้เจ้าหน้าที่พัสดุของสำนักต้นสังกัด ตรวจสอบความถูกต้องของรายละเอียดทรัพย์สินของหน่วยงานทุกรายการให้ถูกต้องตรงตามบัญชี แล้วจัดส่งให้สำนักบริหารงานกลางเพื่อตรวจสอบรายละเอียดก่อนการส่งมอบให้กลุ่มพัฒนาระบบบริหาร

๒. ครุภัณฑ์ตามข้อ ๑.๑ หากไม่มีทะเบียนคุมครุภัณฑ์หรือบัญชีมือที่ได้ลงทะเบียนควบคุมไว้ ให้ใส่รายละเอียดของครุภัณฑ์นั้น ๆ ให้ได้มากที่สุด

๓. ครุภัณฑ์ตามข้อ ๑.๒ หากไม่มีทะเบียนคุมทรัพย์สินรายการใด ให้แจ้งสำนักบริหารงานกลางทราบเพื่อตรวจสอบ

๔. ที่ดินและสิ่งปลูกสร้าง

- ทะเบียนคุมสิ่งปลูกสร้าง หน่วยงานสามารถขอได้จากเจ้าหน้าที่พัสดุของสำนักต้นสังกัด

- เอกสารการขึ้นทะเบียนจากสำนักงานธนารักษ์พื้นที่ ขอได้จากสำนักงานธนารักษ์พื้นที่ ที่ได้ขึ้นทะเบียนสิ่งปลูกสร้างไว้

- รายละเอียดต่าง ๆ ของที่ดินและสิ่งปลูกสร้าง ดูได้จากเอกสารการขึ้นทะเบียนของกรมธนารักษ์

