



บันทึกข้อความ

ส่วนราชการ สำนักงานจัดการทรัพยากรป่าไม้ที่ ๕ (สระบุรี) ส่วนอำนวยการ โทร. ๐ ๓๖๓๔ ๗๔๙๘

ที่ ทส ๑๖๑๘.๑/ว ๓๗๑๐

วันที่ ๗ กุมภาพันธ์ ๒๕๖๕

เรื่อง แนวทางปฏิบัติและหน้าที่ของเจ้าของหรือผู้ครอบครองโบราณสถานที่ประกาศขึ้นทะเบียนแล้วตาม
กฎหมายว่าด้วยโบราณสถาน โบราณวัตถุ ศิลปวัตถุ และพิพิธภัณฑสถานแห่งชาติ

เรียน ผู้อำนวยการส่วนทุกส่วน
ผู้อำนวยการศูนย์ป่าไม้ทุกศูนย์

สำนักงานจัดการทรัพยากรป่าไม้ที่ ๕ (สระบุรี) ขอส่งสำเนาหนังสือ สำนักบริหารกลาง
ที่ ทส ๑๖๐๑.๗/ว ๓๘๙ ลงวันที่ ๒๕ มกราคม ๒๕๖๕ เรื่อง แนวทางปฏิบัติและหน้าที่ของเจ้าของหรือ
ผู้ครอบครองโบราณสถานที่ประกาศขึ้นทะเบียนแล้วตามกฎหมายว่าด้วยโบราณสถาน โบราณวัตถุ
ศิลปวัตถุ และพิพิธภัณฑสถานแห่งชาติ มาเพื่อทราบและถือปฏิบัติต่อไป ทั้งนี้ สามารถดาวน์โหลดเอกสารได้ที่
<https://new.forest.go.th/saraburi๕/th/> เว็บไซต์ <http://edoc.forest.go.th/doccir/docindex.html>
หัวข้อหนังสือเวียน

(นายธนัช เนมีย์)

นักวิชาการป่าไม้ชำนาญการพิเศษ รักษาการแทน
ผู้อำนวยการสำนักงานจัดการทรัพยากรป่าไม้ที่ ๕ (สระบุรี)



บันทึกข้อความ

สำนักจัดการทรัพยากรป่าไม้ที่ 5 (สงขลา)
 เลขที่รับ ๑๑๗/ท
 วันที่ ๒๖ ม.ค. ๒๕๖๕
 เวลา ๑๕.๓๕

ส่วนราชการ สำนักบริหารกลาง ส่วนพัสดุ โทร. ๐ ๒๕๖๑ ๔๒๕๒ ต่อ ๕๐๑๑

ที่ พส.๑๖๐๑.๗/ ๗๘๐ วันที่ ๒๕ มกราคม ๒๕๖๕

เรื่อง แนวทางปฏิบัติและหน้าที่ของเจ้าของหรือผู้ครอบครองโบราณสถาน ที่ประกาศขึ้นทะเบียนแล้วตามกฎหมาย
 ว่าด้วยโบราณสถาน โบราณวัตถุ ศิลปวัตถุ และพิพิธภัณฑสถานแห่งชาติ

- เรียน รองอธิบดีกรมป่าไม้ทุกท่าน
 ผู้ตรวจราชการกรมป่าไม้ทุกท่าน
 ผู้อำนวยการสำนักทุกสำนัก
 ผู้อำนวยการกองการอนุญาต
 ผู้อำนวยการสำนักจัดการทรัพยากรป่าไม้ ที่ ๑-๑๓
 ผู้อำนวยการสำนักจัดการทรัพยากรป่าไม้สาขาทุกสาขา
 ผู้อำนวยการศูนย์เทคโนโลยีสารสนเทศและการสื่อสาร
 ผู้อำนวยการกลุ่มนิติการ
 ผู้อำนวยการกลุ่มงานพัฒนาระบบบริหาร
 ผู้อำนวยการกลุ่มตรวจสอบภายใน
 ผู้อำนวยการกลุ่มงานจริยธรรม

ฝ่ายพัสดุ
 เลขที่รับ ๒๓๑
 วันที่ ๒๗ ม.ค. ๒๕๖๕
 เวลา ๑๑:๕๕ น.

ส่วนอำนาจการ
 เลขที่รับ ๕๒๔
 วันที่ ๒๗ ม.ค. ๒๕๖๕
 เวลา ๐๙:๕๐

สำนักบริหารกลาง ขอส่งสำเนาหนังสือ กรมศิลปากร ที่ วธ ๐๔๐๒/๔๒๕๐ ลงวันที่ ๓๐ พฤศจิกายน ๒๕๖๔ เรื่อง แนวทางปฏิบัติและหน้าที่ของเจ้าของหรือผู้ครอบครองโบราณสถาน ที่ประกาศขึ้นทะเบียนแล้วตามกฎหมายว่าด้วยโบราณสถาน โบราณวัตถุ ศิลปวัตถุ และพิพิธภัณฑสถานแห่งชาติ มาเพื่อโปรดทราบและถือปฏิบัติต่อไป

จึงเรียนมาเพื่อโปรดทราบ

(นายบรรณรักษ์ เสริมทอง)
 ผู้อำนวยการสำนักบริหารกลาง

- ส่วนอำนาจการ
- ส่วนจัดการที่ดินป่าไม้
- ส่วนจัดการป่าชุมชน
- ส่วนป้องกันรักษาป่าและควบคุมไฟป่า
- ส่วนส่งเสริมการปลูกป่า
- ส่วนโครงการพระราชดำริฯ

๒๖ ๒๙ ๖๕
 ๗๘๐

ผอ.นพิน.ส. กิ่งต.ท.ภ.๑
 ๐๗ นพิน.ท. กิ่งต.ท.ภ.๑
 ทุกศูนย์ฯ ๓๐๗.

(นางชุดิมา ประทับศักดิ์)
 เจ้าพนักงานการเงินและบัญชีชำนาญงาน
 หัวหน้าฝ่ายพัสดุ

(นายสวัสดิ์ชัย ชูธรรม)
 พนักงานธุรการ ส ๔

๒๗ ม.ค. ๒๕๖๕
 (นายธนวิศ ภูมิ)

ศึกษานิเทศก์ชำนาญการพิเศษ
 ผู้อำนวยการส่วนอำนาจการ

พยานวิเศษ
รับที่ ๖๘๗๓
วันที่ ๒๗ ธ.ค. ๒๕๖๕
เวลา ๑๐.๑๐



รับที่ ๑๑
วันที่ ๒๗/๑๒/๖๕
เวลา ๑๐.๑๐

รับที่ ๔๕๓๘๖
วันที่ ๒๐ ธ.ค. ๒๕๖๕
เวลา ๑๐.๑๕

ที่ รธ ๐๔๐๒/๕๖๕๐

กรมศิลปากร
ถนนหน้าพระธาตุ กทม. ๑๐๒๐๐

๓๐ พฤศจิกายน ๒๕๖๕

เรื่อง แนวทางปฏิบัติและหน้าที่ของเจ้าของหรือผู้ครอบครองโบราณสถาน ที่ประกาศขึ้นทะเบียนแล้วตามกฎหมายว่าด้วยโบราณสถาน โบราณวัตถุ ศิลปวัตถุ และพิพิธภัณฑสถานแห่งชาติ

เรียน อธิบดีกรมป่าไม้

- สิ่งที่ส่งมาด้วย ๑. สำเนาพระราชบัญญัติโบราณสถาน โบราณวัตถุ ศิลปวัตถุ และพิพิธภัณฑสถานแห่งชาติ พ.ศ. ๒๕๐๔ แก้ไขเพิ่มเติมโดยพระราชบัญญัติโบราณสถาน โบราณวัตถุ ศิลปวัตถุ และพิพิธภัณฑสถานแห่งชาติ (ฉบับที่ ๒) พ.ศ. ๒๕๓๕
๒. ประกาศกรมศิลปากร เรื่อง ขึ้นทะเบียนและกำหนดเขตที่ดินโบราณสถาน ในราชกิจจานุเบกษา เล่ม ๑๓๘ ตอนพิเศษ ๘ ง ลงวันที่ ๑๑ มกราคม ๒๕๖๔
๓. ประกาศกรมศิลปากร เรื่อง กำหนดหลักเกณฑ์ วิธีการ และเงื่อนไขในการจัดให้เช่าหรือโบราณสถานที่มีเจ้าของหรือผู้ครอบครองโดยชอบด้วยกฎหมายโดยเรียกเก็บค่าเช่าหรือค่าบริการอื่น ลงวันที่ ๖ สิงหาคม พ.ศ. ๒๕๓๕

ตามที่กรมศิลปากรได้อาศัยอำนาจตามมาตรา ๗ แห่งพระราชบัญญัติโบราณสถาน โบราณวัตถุ ศิลปวัตถุ และพิพิธภัณฑสถานแห่งชาติ พ.ศ. ๒๕๐๔ ประกาศขึ้นทะเบียนและกำหนดเขตที่ดินโบราณสถานเขานางชี ตำบลพนมดงรัก อำเภอควนขนุน จังหวัดพัทลุง พื้นที่ของโบราณสถาน ๑๕๕ ไร่ ๑๔๙๘ ตารางวา โดยประกาศราชกิจจานุเบกษา เล่ม ๑๓๘ ตอนพิเศษ ๘ ง วันที่ ๑๑ มกราคม ๒๕๖๔ รายละเอียดปรากฏตามสิ่งที่ส่งมาด้วยหมายเลข ๑ และ ๒

เพื่อให้โบราณสถาน ที่ประกาศขึ้นทะเบียนแล้วซึ่งมีท่านเป็นเจ้าของหรือผู้ครอบครองโดยชอบด้วยกฎหมายได้รับการปกป้องคุ้มครองตามกฎหมายว่าด้วยโบราณสถาน โบราณวัตถุ ศิลปวัตถุ และพิพิธภัณฑสถานแห่งชาติ กรมศิลปากรจึงขอแจ้งแนวทางปฏิบัติและหน้าที่ของเจ้าของหรือผู้ครอบครองโบราณสถาน ที่ประกาศขึ้นทะเบียนแล้ว ดังนี้

๑. กรณีที่โบราณสถาน ที่ประกาศขึ้นทะเบียนแล้วชำรุด ทักพัง หรือเสียหาย ไม่ว่าจะด้วยประการใด ๆ ให้เจ้าของหรือผู้ครอบครองโบราณสถานนั้น แจ้งการชำรุด ทักพัง หรือเสียหายเป็นหนังสือไปยังอธิบดีกรมศิลปากร ภายในสามสิบวัน นับแต่วันที่เกิดการชำรุด ทักพัง หรือเสียหาย (พระราชบัญญัติโบราณสถานฯ มาตรา ๙)
๒. หากเจ้าของหรือผู้ครอบครองโบราณสถาน ที่ประกาศขึ้นทะเบียนแล้วได้จัดให้มีการเก็บค่าเช่าหรือค่าบริการอื่นเป็นปกติธุระ หรือจัดเก็บผลประโยชน์ใด ๆ จากโบราณสถาน ที่ประกาศขึ้นทะเบียนแล้ว ให้เจ้าของหรือผู้ครอบครองโบราณสถานนั้นเป็นผู้เสียค่าใช้จ่ายในการซ่อมแซมทั้งหมดหรือบางส่วน ตามที่อธิบดีกรมศิลปากรกำหนด (พระราชบัญญัติโบราณสถานฯ มาตรา ๙ ทวิ)

๓. ท้ามนมิให้...

๓. ห้ามมิให้ซ่อมแซม แก้ไข เปลี่ยนแปลง รื้อถอน ต่อเติม ทำลาย เคลื่อนย้ายโบราณสถานหรือส่วนต่าง ๆ ของโบราณสถาน หรือขุดค้นสิ่งใด ๆ หรือปลูกสร้างอาคารภายในบริเวณโบราณสถานเว้นแต่จะกระทำตามคำสั่งอธิบดี กรมศิลปากร หรือได้รับอนุญาตเป็นหนังสือจากอธิบดีกรมศิลปากรและถ้าหนังสืออนุญาตได้กำหนดเงื่อนไขไว้ประการใด ก็ต้องปฏิบัติตามเงื่อนไขนั้นด้วย (พระราชบัญญัติโบราณสถานฯ มาตรา ๑๐)

๔. ต้องยินยอมให้พนักงานเจ้าหน้าที่ตามกฎหมายว่าด้วยโบราณสถาน โบราณวัตถุ ศิลปวัตถุ และพิพิธภัณฑสถานแห่งชาติ เข้าไปตรวจสอบว่าได้มีการซ่อมแซม แก้ไข เปลี่ยนแปลง รื้อถอน ต่อเติม ทำลาย เคลื่อนย้ายโบราณสถานหรือส่วนต่าง ๆ ของโบราณสถาน หรือมีการขุดค้นสิ่งใด ๆ หรือปลูกสร้างอาคารภายใน บริเวณโบราณสถานหรือไม่ ทั้งนี้การเข้าตรวจของพนักงานเจ้าหน้าที่จะกระทำในระหว่างพระอาทิตย์ขึ้น ถึงพระอาทิตย์ตกและต้องแสดงบัตรประจำตัวพนักงานเจ้าหน้าที่ในระหว่างปฏิบัติหน้าที่ด้วย (พระราชบัญญัติ โบราณสถานฯ มาตรา ๑๐ ทวิ)

๕. กรณีที่มีการโอนกรรมสิทธิ์ในโบราณสถานทีประกาศขึ้นทะเบียนแล้ว ผู้โอนต้องแจ้งการโอน เป็นหนังสือโดยระบุชื่อที่อยู่ของผู้รับโอน และวัน เดือน ปี ที่โอน ไปยังอธิบดีกรมศิลปากรภายในสามสิบวันนับแต่วันที่โอน (พระราชบัญญัติโบราณสถานฯ มาตรา ๑๒ ทวิ)

๖. หากเจ้าของหรือผู้ครอบครองโบราณสถานทีประกาศขึ้นทะเบียนแล้วประสงค์จะเปิดให้ บุคคลทั่วไปเข้าชมโบราณสถานโดยเรียกเก็บค่าเข้าชมอื่น ต้องแจ้งเป็นหนังสือให้อธิบดีกรมศิลปากรทราบก่อน และต้องปฏิบัติตามประกาศกรมศิลปากร เรื่อง กำหนดหลักเกณฑ์ วิธีการ และเงื่อนไขในการจัดให้เข้าชม โบราณสถานทีมีเจ้าของหรือผู้ครอบครองโดยขอด้วยกฎหมายโดยเรียกเก็บค่าเข้าหรือค่าบริการอื่น ลงวันที่ ๒ สิงหาคม พ.ศ. ๒๕๓๕ (พระราชบัญญัติโบราณสถานฯ มาตรา ๑๓ วรรคสอง) รายละเอียดปรากฏตามสิ่งที่ส่งมาด้วย ๓

จึงเรียนมาเพื่อโปรดทราบ

ขอแสดงความนับถือ

ส่ง สบก. (ส่วนพัสดุ)



(นายบัณฑิต วงศ์เสนานุรักษ์)

นักวิชาการป่าไม้ชำนาญการพิเศษ รักษาราชการแทน

ผู้อำนวยการสำนักบริหารกลาง

๒๐ ธ.ค. ๒๕๖๔

กองโบราณคดี

กลุ่มวิชาการทะเบียนโบราณสถาน

โทร. ๐ ๒๑๖๔ ๒๕๒๒



(นายกิตติพันธ์ พานสุวรรณ)

อธิบดีกรมศิลปากร

- ฝ่ายบริหารทั่วไป
- ฝ่ายวิชาการ
- ฝ่ายทะเบียนพัสดุ
- ฝ่ายคลังพัสดุ
- ฝ่ายอาคารสถานที่

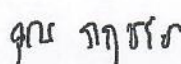

(นางสาวปีพมาภรณ์ เรียบร้อย)

นักวิชาการพัสดุปฏิบัติการ

ฝ่ายทะเบียนพัสดุ

๒๗ ธ.ค. ๕๖

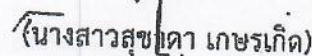

นักวิชาการพัสดุนักวิชาการพิเศษ

ผู้อำนวยการส่วนพัสดุ

๒๗ ธ.ค. ๒๕๖๔

พระราชบัญญัติ
โบราณสถาน โบราณวัตถุ ศิลปวัตถุ
และพิพิธภัณฑสถานแห่งชาติ
พ.ศ. ๒๕๐๔

ภูมิพลอดุลยเดช ป.ร.
ให้ไว้ ณ วันที่ ๒ สิงหาคม พ.ศ. ๒๕๐๔
เป็นปีที่ ๑๖ ในรัชกาลปัจจุบัน

พระบาทสมเด็จพระปรมินทรมหาภูมิพลอดุลยเดช มีพระบรมราชโองการโปรด
เกล้าฯ ให้ประกาศว่า

โดยที่เป็นการสมควรปรับปรุงกฎหมายว่าด้วยโบราณสถาน ศิลปวัตถุ
โบราณวัตถุ และการพิพิธภัณฑสถานแห่งชาติ

จึงทรงพระกรุณาโปรดเกล้าฯ ให้ตราพระราชบัญญัติขึ้นไว้โดยคำแนะนำและ
ยินยอมของสภาร่างรัฐธรรมนูญ ในฐานะรัฐสภา ดังต่อไปนี้

มาตรา ๑ พระราชบัญญัตินี้เรียกว่า "พระราชบัญญัติโบราณสถาน โบราณวัตถุ
ศิลปวัตถุและพิพิธภัณฑสถานแห่งชาติ พ.ศ. ๒๕๐๔"

มาตรา ๒^๑ พระราชบัญญัตินี้ให้ใช้บังคับเมื่อพ้นกำหนดสามสิบวันนับแต่วัน
ประกาศในราชกิจจานุเบกษาเป็นต้นไป

มาตรา ๓ ให้ยกเลิก

(๑) พระราชบัญญัติว่าด้วยโบราณสถาน ศิลปวัตถุ โบราณวัตถุ และการ
พิพิธภัณฑสถานแห่งชาติ พุทธศักราช ๒๔๗๗ และ

(๒) พระราชบัญญัติว่าด้วยโบราณสถาน ศิลปวัตถุ โบราณวัตถุ และการ
พิพิธภัณฑสถานแห่งชาติ (ฉบับที่ ๒) พุทธศักราช ๒๔๘๖

บรรดาบทกฎหมาย กฎ และข้อบังคับอื่นในส่วนที่มีบัญญัติไว้แล้วใน
พระราชบัญญัตินี้ หรือซึ่งขัดหรือแย้งกับบทแห่งพระราชบัญญัตินี้ ให้ใช้พระราชบัญญัตินี้แทน

มาตรา ๔ ในพระราชบัญญัตินี้

"โบราณสถาน"^๑ หมายความว่า อสังหาริมทรัพย์ซึ่งโดยอายุหรือโดยลักษณะแห่ง
การก่อสร้าง หรือโดยหลักฐานเกี่ยวกับประวัติของอสังหาริมทรัพย์นั้น เป็นประโยชน์ในทางศิลป

^๑ ราชกิจจานุเบกษา เล่ม ๗๘/ตอนที่ ๖๖/หน้า ๔๘๐/๒๔ สิงหาคม ๒๕๐๔

ผู้อำนวยการกองหรือเทียบเท่าขึ้นไปกระทำแทน หรือผู้ว่าราชการจังหวัดแห่งท้องที่ใดเป็นผู้กระทำแทนสำหรับท้องที่นั้นก็ได้ การมอบหมายให้ประกาศในราชกิจจานุเบกษา

เมื่อได้มีประกาศมอบหมายให้ผู้ว่าราชการจังหวัดแห่งท้องที่ใดกระทำการแทน อธิบดีตามความในวรรคหนึ่งแล้ว คำขอรับหนังสืออนุญาตและใบอนุญาตให้ยื่นต่อผู้ว่าราชการจังหวัดแห่งท้องที่นั้น

มาตรา ๖ ให้รัฐมนตรีว่าการกระทรวงวัฒนธรรมรักษาการตามพระราชบัญญัตินี้และให้มีอำนาจแต่งตั้งพนักงานเจ้าหน้าที่กับออกกฎกระทรวงกำหนดค่าธรรมเนียมไม่เกินอัตราในบัญชีท้ายพระราชบัญญัตินี้ ยกเว้นค่าธรรมเนียมและกำหนดกิจการอื่นเพื่อปฏิบัติการตามพระราชบัญญัตินี้

กฎกระทรวงนั้น เมื่อได้ประกาศในราชกิจจานุเบกษาแล้วให้ใช้บังคับได้

หมวด ๑

โบราณสถาน

มาตรา ๗ เพื่อประโยชน์ในการดูแลรักษาและภาควคควบคุมโบราณสถานให้เป็นไปตามพระราชบัญญัตินี้ ให้อธิบดีมีอำนาจประกาศในราชกิจจานุเบกษาขึ้นทะเบียนโบราณสถานใด ๆ ตามที่อธิบดีเห็นสมควรได้ และให้มีอำนาจกำหนดเขตที่ดินตามที่เห็นสมควรเป็นเขตของโบราณสถาน โดยให้ถือว่าเป็นโบราณสถานด้วยก็ได้ ประกาศดังกล่าวนี้ อธิบดีจะเพิกถอนหรือแก้ไขเพิ่มเติมก็ให้กระทำได้โดยประกาศในราชกิจจานุเบกษา

การขึ้นทะเบียนโบราณสถานตามความในวรรคก่อน ถ้าโบราณสถานนั้นมีเจ้าของ หรือมีผู้ครอบครองโดยชอบด้วยกฎหมาย ให้อธิบดีแจ้งเป็นหนังสือให้เจ้าของหรือผู้ครอบครองทราบ ถ้าเจ้าของหรือผู้ครอบครองไม่พอใจ ก็ให้มีสิทธิร้องต่อศาลภายในกำหนดสามสิบวันนับแต่วันที่อธิบดีแจ้งให้ทราบ ขอให้ศาลมีคำสั่งให้อธิบดีระงับการขึ้นทะเบียนและหรือการกำหนดเขตที่ดินให้เป็นโบราณสถาน แล้วแต่กรณี ได้ ถ้าเจ้าของหรือผู้ครอบครองมิได้ร้องขอต่อศาล หรือศาลมีคำสั่งคดีถึงที่สุดให้ยกคำร้องขอของเจ้าของหรือผู้ครอบครอง ให้อธิบดีดำเนินการขึ้นทะเบียนได้

มาตรา ๗ ทวิ ห้ามมิให้ผู้ใดปลูกสร้างอาคารตามกฎหมายว่าด้วยการควบคุมการก่อสร้างอาคาร ภายในเขตของโบราณสถาน ซึ่งอธิบดีได้ประกาศขึ้นทะเบียน เว้นแต่จะได้รับอนุญาตเป็นหนังสือจากอธิบดี

^๑ มาตรา ๖ แก้ไขเพิ่มเติมโดยพระราชบัญญัติโบราณสถาน โบราณวัตถุ ศิลปวัตถุ และพิพิธภัณฑสถานแห่งชาติ (ฉบับที่ ๒) พ.ศ. ๒๕๑๕

^๒ มาตรา ๗ ทวิ เพิ่มโดยประกาศของคณะปฏิวัติ ฉบับที่ ๓๐๘ ลงวันที่ ๑๓ ธันวาคม พุทธศักราช ๒๕๑๕

เป็นหนังสือจากอธิบดี และถ้าหนังสืออนุญาตนั้นกำหนดเงื่อนไขไว้ประการใดก็ต้องปฏิบัติตามเงื่อนไขนั้นด้วย

มาตรา ๑๐ ทวิ^{๙๖} พนักงานเจ้าหน้าที่ที่มีอำนาจเข้าไปในโบราณสถาน เพื่อตรวจดูว่าได้มีการซ่อมแซม แก้ไข เปลี่ยนแปลง รื้อถอน ต่อเติม ทำลาย เคลื่อนย้ายโบราณสถานหรือส่วนต่าง ๆ ของโบราณสถาน หรือมีการขุดค้นสิ่งใด ๆ หรือปลูกสร้างอาคารภายในบริเวณโบราณสถานหรือไม่ ในกรณีนี้ให้พนักงานเจ้าหน้าที่ที่มีอำนาจยึดหรืออายัดวัตถุที่มีเหตุอันสมควรสงสัยว่าจะเป็นวัตถุที่ได้มาจากการขุดค้นในบริเวณโบราณสถานได้

การตรวจ ยึดหรืออายัดตามความในวรรคหนึ่ง ให้กระทำได้ระหว่างพระอาทิตย์ขึ้นถึงพระอาทิตย์ตก และเมื่อดำเนินการตรวจ ยึดหรืออายัดแล้ว ในเขตกรุงเทพมหานครให้รายงานต่ออธิบดี ในเขตจังหวัดอื่นให้รายงานต่อผู้ว่าราชการจังหวัดและอธิบดีเพื่อทราบ

มาตรา ๑๑ โบราณสถานที่ได้ขึ้นทะเบียนแล้วนั้น แม้ว่าจะเป็นโบราณสถานที่มีเจ้าของหรือผู้ครอบครองโดยชอบด้วยกฎหมาย ก็ให้อธิบดีมีอำนาจสั่งให้พนักงานเจ้าหน้าที่หรือบุคคลใด ๆ ทำการซ่อมแซมหรือกระทำด้วยประการใด ๆ อันเป็นการบูรณะหรือรักษาไว้ให้คงสภาพเดิมได้ แต่ต้องแจ้งเป็นหนังสือให้เจ้าของหรือผู้ครอบครองทราบก่อน

มาตรา ๑๒ ในกรณีที่มีการโอนโบราณสถานที่ได้ขึ้นทะเบียนแล้ว ผู้โอนจะต้องแจ้งการโอนเป็นหนังสือโดยระบุชื่อและที่อยู่ของผู้รับโอน และวันเดือนปีที่โอนไปยังอธิบดีภายในสามสิบวันนับแต่วันโอน

ผู้ได้รับกรรมสิทธิ์โบราณสถานที่ได้ขึ้นทะเบียน แล้วโดยทางมรดกหรือโดยพินัยกรรมต้องแจ้งการได้รับกรรมสิทธิ์ไปยังอธิบดีภายในหกสิบวันนับแต่วันได้รับกรรมสิทธิ์ ในกรณีที่มีผู้ได้รับกรรมสิทธิ์โบราณสถานเดียวกันหลายคน เมื่อได้มีการมอบหมายให้ผู้มีกรรมสิทธิ์รวมคนใดคนหนึ่งเป็นผู้แจ้งการรับกรรมสิทธิ์ และผู้ได้รับมอบหมายได้ปฏิบัติการแจ้งนั้นภายในกำหนดเวลาดังกล่าวแล้ว ให้ถือว่าผู้มีกรรมสิทธิ์รวมทุกคนได้ปฏิบัติการแจ้งนั้นแล้วด้วย

มาตรา ๑๓^{๙๗} เพื่อประโยชน์ในการรักษาสภาพ ความปลอดภัย ความสะอาด และความเรียบร้อยเรียบร้อยของโบราณสถานที่ได้ขึ้นทะเบียนแล้ว ให้รัฐมนตรีมีอำนาจออกกฎกระทรวงกำหนดให้ผู้เข้าชมปฏิบัติในระหว่างเข้าชมได้ และจะกำหนดให้ผู้เข้าชมเสียค่าเข้าชมหรือค่าบริการอื่นด้วยก็ได้

^{๙๖} มาตรา ๑๐ ทวิ แก้ไขเพิ่มเติมโดยพระราชบัญญัติโบราณสถาน โบราณวัตถุ ศิลปวัตถุ และพิพิธภัณฑสถานแห่งชาติ (ฉบับที่ ๒) พ.ศ. ๒๕๓๕

^{๙๗} มาตรา ๑๓ แก้ไขเพิ่มเติมโดยพระราชบัญญัติโบราณสถาน โบราณวัตถุ ศิลปวัตถุ และพิพิธภัณฑสถานแห่งชาติ (ฉบับที่ ๒) พ.ศ. ๒๕๓๕

เมื่อได้มีประกาศตามวรรคหนึ่งแล้ว อธิบดีหรือผู้ซึ่งอธิบดีมอบหมายมีอำนาจเข้า
ไปเป็นเคสสถานของเจ้าของหรือผู้ครอบครอง หรือสถานที่เก็บรักษาโบราณวัตถุหรือศิลปวัตถุ
ระหว่างพระอาทิตย์ขึ้นถึงพระอาทิตย์ตกหรือระหว่างเวลาทำกาฬเพื่อประโยชน์ในการจัดทำ
ทะเบียน และใ้กรณีที่เห็นว่าโบราณวัตถุหรือศิลปวัตถุใดมีประโยชน์หรือคุณค่าในทางศิลปะ
ประวัติศาสตร์ หรือโบราณคดีเป็นพิเศษ ให้อธิบดีมีอำนาจดำเนินการตามมาตรา ๑๔ ได้

มาตรา ๑๕ โบราณวัตถุหรือศิลปวัตถุที่ได้ขึ้นทะเบียนแล้วนั้น ห้ามมิให้ผู้ใด
ซ่อมแซม แก้ไขหรือเปลี่ยนแปลงเว้นแต่จะได้รับอนุญาตเป็นหนังสือจากอธิบดี และถ้าหนังสือ
อนุญาตนั้นกำหนดเงื่อนไขไว้ประการใดก็ต้องปฏิบัติตามเงื่อนไขนั้นด้วย

มาตรา ๑๖^{๑๕} ในกรณีที่โบราณวัตถุหรือศิลปวัตถุที่ได้ขึ้นทะเบียนแล้วชำรุด หัก
พัง เสียหาย สูญหาย หรือมีการย้ายสถานที่เก็บรักษา ให้ผู้ครอบครองโบราณวัตถุหรือศิลปวัตถุ
นั้นแจ้งเป็นหนังสือไปยังอธิบดีภายในสามสิบวันนับแต่วันชำรุด หักพัง เสียหาย สูญหาย หรือมี
การย้ายนั้น

มาตรา ๑๗ ในกรณีที่มีการโอนโบราณวัตถุหรือศิลปวัตถุที่ได้ขึ้นทะเบียนแล้วผู้
โอนจะต้องแจ้งการโอนเป็นหนังสือโดยระบุชื่อและที่อยู่ของผู้รับโอน และวันเดือนปีที่โอนไปยัง
อธิบดีภายในสามสิบวันนับแต่วันโอน

ผู้ได้รับกรรมสิทธิ์โบราณวัตถุหรือศิลปวัตถุที่ได้ขึ้นทะเบียนแล้วโดยทางมรดก
หรือโดยพินัยกรรม ต้องแจ้งการได้รับกรรมสิทธิ์ไปยังอธิบดีภายในหกสิบวันนับแต่วันได้รับ
กรรมสิทธิ์ ในกรณีที่มีผู้ได้รับกรรมสิทธิ์โบราณวัตถุหรือศิลปวัตถุเดียวกันหลายคน เมื่อได้มีการ
มอบหมายให้ผู้มีกรรมสิทธิ์รวมคนใดคนหนึ่งเป็นผู้แจ้งการรับกรรมสิทธิ์ และผู้ได้รับมอบหมาย
ได้ปฏิบัติการแจ้งนั้นภายในกำหนดเวลาดังกล่าวแล้ว ให้ถือว่าผู้มีกรรมสิทธิ์รวมทุกคนได้
ปฏิบัติการแจ้งนั้นแล้วด้วย

มาตรา ๑๘^{๑๖} โบราณวัตถุและศิลปวัตถุที่เป็นทรัพย์สินของแผ่นดิน และอยู่ใน
ความดูแลรักษาของกรมศิลปากรจะโอนกันมิได้ เว้นแต่อาศัยอำนาจแห่งบทกฎหมาย แต่ถ้า
โบราณวัตถุและศิลปวัตถุใดมีเหมือนกันอยู่มากเกินต้องการ อันต้องอนุญาตให้โอนโดยวิธีขาย
หรือแลกเปลี่ยนเพื่อประโยชน์แห่งพิพิธภัณฑ์สถานแห่งชาติ หรือให้เป็นรางวัลหรือเป็นค่าแรงงาน
แก่ผู้ขุดค้นก็ได้ ทั้งนี้ ตามระเบียบที่อธิบดีประกาศกำหนดในราชกิจจานุเบกษา

^{๑๕} มาตรา ๑๖ แก้ไขเพิ่มเติมโดยพระราชบัญญัติโบราณสถาน โบราณวัตถุ ศิลปวัตถุ และ
พิพิธภัณฑ์สถานแห่งชาติ (ฉบับที่ ๒) พ.ศ. ๒๕๓๔

^{๑๖} มาตรา ๑๘ แก้ไขเพิ่มเติมโดยพระราชบัญญัติโบราณสถาน โบราณวัตถุ ศิลปวัตถุ และ
พิพิธภัณฑ์สถานแห่งชาติ (ฉบับที่ ๒) พ.ศ. ๒๕๓๔

อายุใบอนุญาตต่ออธิบดีก่อนใบอนุญาตสิ้นอายุ เมื่อได้ยื่นคำขอแล้ว ให้ประกอบกิจการต่อไปได้ จนกว่าอธิบดีจะสั่งไม่อนุญาตให้ต่ออายุใบอนุญาตนั้น

การขอต่ออายุใบอนุญาตและการอนุญาตให้เป็นไปตามหลักเกณฑ์ วิธีการและเงื่อนไขที่กำหนดในกฎกระทรวง

ในกรณีที่ยื่นต่ออายุใบอนุญาต ให้อธิบดีประกาศรายชื่อผู้ได้รับใบอนุญาตในราชกิจจานุเบกษา

ในกรณีที่ยื่นต่ออายุใบอนุญาตให้ต่ออายุใบอนุญาต ผู้ขอต่ออายุใบอนุญาตมีสิทธิอุทธรณ์เป็นหนังสือต่อรัฐมนตรีภายในสามสิบวันนับแต่วันที่ได้ทราบคำสั่ง

คำวินิจฉัยของรัฐมนตรีให้เป็นที่สุด

ถ้ามีการอุทธรณ์การต่ออายุใบอนุญาตตามวรรคสามก่อนที่รัฐมนตรีจะมีคำวินิจฉัยรัฐมนตรีจะสั่งอนุญาตให้ประกอบกิจการไปพลางก่อนเมื่อมีคำขอของผู้อุทธรณ์ก็ได้

มาตรา ๒๐^{๒๐} ผู้รับใบอนุญาตตามมาตรา ๑๙ ต้องแสดงใบอนุญาตไว้ในที่เปิดเผยและเห็นได้ง่าย ณ สถานที่ทำการค้า และให้ผู้รับใบอนุญาตทำบัญชีรายการโบราณวัตถุหรือศิลปวัตถุ หรือสิ่งเทียบโบราณวัตถุหรือสิ่งเทียบศิลปวัตถุที่ควบคุมการทำเทียมที่อยู่ในความครอบครองของตนและรักษาบัญชีนั้นไว้ ณ สถานที่ดังกล่าว ทั้งนี้ ตามระเบียบที่อธิบดีประกาศกำหนดในราชกิจจานุเบกษา

มาตรา ๒๑^{๒๑} ให้พนักงานเจ้าหน้าที่มีอำนาจเข้าไปในสถานที่ผลิต สถานที่ทำการค้า สถานที่แสดง หรือสถานที่เก็บรักษาโบราณวัตถุหรือศิลปวัตถุ หรือสิ่งเทียบโบราณวัตถุ หรือสิ่งเทียบศิลปวัตถุ ระหว่างพระอาทิตย์ขึ้นถึงพระอาทิตย์ตกหรือระหว่างเวลาทำการ เพื่อตรวจดูว่าได้มีการปฏิบัติถูกต้องตามพระราชบัญญัตินี้หรือไม่ หรือเพื่อตรวจดูว่ามีโบราณวัตถุหรือศิลปวัตถุ หรือสิ่งเทียบโบราณวัตถุ หรือสิ่งเทียบศิลปวัตถุที่ได้มาโดยมิชอบด้วยกฎหมาย หรือมีสิ่งเทียบโบราณวัตถุ หรือสิ่งเทียบศิลปวัตถุที่ได้ปฏิบัติตามประกาศที่อธิบดีกำหนดตามมาตรา ๑๘ ทวิ อยู่ในสถานที่นั้นหรือไม่ และในกรณีที่มีเหตุอันควรสงสัยว่ามิได้มีการปฏิบัติให้ถูกต้องตามพระราชบัญญัตินี้ หรือมีโบราณวัตถุหรือศิลปวัตถุหรือสิ่งเทียบโบราณวัตถุหรือสิ่งเทียบศิลปวัตถุที่ได้มาโดยมิชอบด้วยกฎหมาย หรือสิ่งเทียบโบราณวัตถุหรือสิ่งเทียบศิลปวัตถุที่ได้ปฏิบัติตามประกาศที่อธิบดีกำหนดตามมาตรา ๑๘ ทวิ ให้พนักงานเจ้าหน้าที่มีอำนาจยึดหรืออายัด

^{๒๐} มาตรา ๑๙ ตรี เพิ่มโดยพระราชบัญญัติโบราณสถาน โบราณวัตถุ ศิลปวัตถุ และพิพิธภัณฑสถานแห่งชาติ (ฉบับที่ ๒) พ.ศ. ๒๕๓๔

^{๒๐} มาตรา ๒๐ แก้ไขเพิ่มเติมโดยพระราชบัญญัติโบราณสถาน โบราณวัตถุ ศิลปวัตถุ และพิพิธภัณฑสถานแห่งชาติ (ฉบับที่ ๒) พ.ศ. ๒๕๓๔

^{๒๑} มาตรา ๒๑ แก้ไขเพิ่มเติมโดยพระราชบัญญัติโบราณสถาน โบราณวัตถุ ศิลปวัตถุ และพิพิธภัณฑสถานแห่งชาติ (ฉบับที่ ๒) พ.ศ. ๒๕๓๔

มาตรา ๒๓ ทวิ^{๖๘} ในกรณีที่มีความจำเป็นที่ต้องส่งหรือนำโบราณวัตถุหรือศิลปวัตถุ หรือชิ้นส่วนของโบราณวัตถุหรือศิลปวัตถุที่อยู่ในความครอบครองของกรมศิลปากร ออกนอกราชอาณาจักรเพื่อการศึกษา การวิเคราะห์ การวิจัย การซ่อมแซม หรือประกอบให้อธิบดีมีอำนาจส่งหรือนำโบราณวัตถุหรือศิลปวัตถุ หรือชิ้นส่วนของโบราณวัตถุหรือศิลปวัตถุออกนอกราชอาณาจักรเป็นการชั่วคราวได้ เว้นแต่เป็นชิ้นส่วนของโบราณวัตถุหรือศิลปวัตถุที่ต้องนำไปแปรสภาพหรือทำลายไปโดยกระบวนการวิเคราะห์หรือการวิจัยนั้น อธิบดีจะส่งหรือนำออกนอกราชอาณาจักรโดยไม่ต้องนำกลับก็ได้

มาตรา ๒๔^{๖๙} โบราณวัตถุหรือศิลปวัตถุที่ซ่อนหรือฝังหรือทอดทิ้งไว้ในราชอาณาจักรหรือในบริเวณเขตเศรษฐกิจจำเพาะโดยพฤติการณ์ซึ่งไม่มีผู้ใดสามารถอ้างว่าเป็นเจ้าของได้ ไม่ว่าที่ที่ซ่อนหรือฝังหรือทอดทิ้งจะอยู่ในกรรมสิทธิ์หรือความครอบครองของบุคคลใดหรือไม่ ให้ตกเป็นทรัพย์สินของแผ่นดิน ผู้เก็บได้ต้องส่งมอบแก่พนักงานเจ้าหน้าที่หรือพนักงานฝ่ายปกครอง หรือตำรวจ ตามประมวลกฎหมายวิธีพิจารณาความอาญา แล้วมีสิทธิจะได้รับรางวัลไม่เกินหนึ่งในสามแห่งค่าของทรัพย์สินนั้น

ให้อธิบดีตั้งกรรมการขึ้นคณะหนึ่งมีจำนวนไม่น้อยกว่าสามคนเป็นผู้พิจารณา กำหนดค่าของทรัพย์สินและเงินรางวัลตามวรรคหนึ่ง ผู้เก็บได้มีสิทธิอุทธรณ์การกำหนดของคณะกรรมการเป็นหนังสือต่ออธิบดีภายในสิบห้าวันนับแต่วันทราบการกำหนด ค่าวินิจฉัยของอธิบดีให้เป็นที่สุด

มาตรา ๒๕ ทวิ^{๗๐} ในกรณีที่ใบอนุญาตที่ออกตามพระราชบัญญัตินี้สูญหายหรือถูกทำลายในสาระสำคัญ ให้ผู้รับใบอนุญาตยื่นคำขอรับใบแทนใบอนุญาตต่ออธิบดีภายในสิบห้าวันนับแต่วันที่ทราบการสูญหายหรือถูกทำลาย

การขอรับใบแทนใบอนุญาตและการออกใบแทนใบอนุญาต ให้เป็นไปตามหลักเกณฑ์ วิธีการ และเงื่อนไขที่กำหนดในกฎกระทรวง

หมวด ๓

พิพิธภัณฑ์สถานแห่งชาติ

^{๖๘} มาตรา ๒๓ ทวิ เพิ่มโดยพระราชบัญญัติโบราณสถาน โบราณวัตถุ ศิลปวัตถุ และพิพิธภัณฑ์สถานแห่งชาติ (ฉบับที่ ๒) พ.ศ. ๒๕๓๕

^{๖๙} มาตรา ๒๔ แก้ไขเพิ่มเติมโดยพระราชบัญญัติโบราณสถาน โบราณวัตถุ ศิลปวัตถุ และพิพิธภัณฑ์สถานแห่งชาติ (ฉบับที่ ๒) พ.ศ. ๒๕๓๕

^{๗๐} มาตรา ๒๕ ทวิ เพิ่มโดยพระราชบัญญัติโบราณสถาน โบราณวัตถุ ศิลปวัตถุ และพิพิธภัณฑ์สถานแห่งชาติ (ฉบับที่ ๒) พ.ศ. ๒๕๓๕

มาตรา ๓๓^{๓๓} ผู้ใดทำให้เสียหาย ทำลาย ทำให้เสื่อมค่า ทำให้ไร้ประโยชน์หรือทำให้สูญหายซึ่งโบราณวัตถุหรือศิลปวัตถุที่ได้ขึ้นทะเบียนแล้ว ต้องระวางโทษจำคุกไม่เกินสิบปีหรือปรับไม่เกินหนึ่งแสนบาท หรือทั้งจำทั้งปรับ

มาตรา ๓๔^{๓๔} ผู้ใดไม่ปฏิบัติตามมาตรา ๙ มาตรา ๑๒ มาตรา ๑๓ วรรคสอง มาตรา ๑๔ ทวิ มาตรา ๑๖ มาตรา ๑๗ หรือมาตรา ๒๐ หรือไม่ปฏิบัติตามกฎกระทรวงที่ออกตามมาตรา ๑๓ หรือมาตรา ๒๗ ต้องระวางโทษจำคุกไม่เกินหนึ่งเดือน หรือปรับไม่เกินหนึ่งหมื่นบาท หรือทั้งจำทั้งปรับ

มาตรา ๓๕^{๓๕} ผู้ใดฝ่าฝืนมาตรา ๑๐ หรือไม่ปฏิบัติตามเงื่อนไขที่อธิบดีกำหนดไว้ในหนังสืออนุญาตตามมาตรา ๑๐ ต้องระวางโทษจำคุกไม่เกินสามปี หรือปรับไม่เกินสามแสนบาท หรือทั้งจำทั้งปรับ

มาตรา ๓๖^{๓๖} ผู้ใดทำการค้าโบราณวัตถุหรือศิลปวัตถุที่ห้ามทำการค้าตามประกาศที่ออกตามมาตรา ๑๔ วรรคสอง หรือฝ่าฝืนมาตรา ๑๕ หรือไม่ปฏิบัติตามเงื่อนไขที่อธิบดีกำหนดไว้ในหนังสืออนุญาตตามมาตรา ๑๕ ต้องระวางโทษจำคุกไม่เกินห้าปี หรือปรับไม่เกินห้าแสนบาท หรือทั้งจำทั้งปรับ

มาตรา ๓๖ ทวิ^{๓๖} ผู้ใดไม่ปฏิบัติตามประกาศที่ออกตามมาตรา ๑๔ ทวิ วรรคสอง หรือไม่แจ้งรายการสิ่งทีตนผลิตต่ออธิบดี หรือไม่แสดงให้เห็นปรากฏที่สิ่งทีตนผลิตว่าเป็นสิ่งทีได้ทำเทียมขึ้นตามมาตรา ๑๔ ทวิ วรรคสอง ต้องระวางโทษจำคุกไม่เกินหนึ่งปี หรือปรับไม่เกินหนึ่งแสนบาท หรือทั้งจำทั้งปรับ

มาตรา ๓๗^{๓๗} ผู้ใดไม่ปฏิบัติตามมาตรา ๑๙ วรรคหนึ่ง ต้องระวางโทษจำคุกไม่เกินสามปี หรือปรับไม่เกินสามแสนบาท หรือทั้งจำทั้งปรับ

^{๓๓} มาตรา ๓๓ แก้ไขเพิ่มเติมโดยพระราชบัญญัติโบราณสถาน โบราณวัตถุ ศิลปวัตถุ และพิพิธภัณฑสถานแห่งชาติ (ฉบับที่ ๒) พ.ศ. ๒๕๓๕

^{๓๔} มาตรา ๓๔ แก้ไขเพิ่มเติมโดยพระราชบัญญัติโบราณสถาน โบราณวัตถุ ศิลปวัตถุ และพิพิธภัณฑสถานแห่งชาติ (ฉบับที่ ๒) พ.ศ. ๒๕๓๕

^{๓๕} มาตรา ๓๕ แก้ไขเพิ่มเติมโดยพระราชบัญญัติโบราณสถาน โบราณวัตถุ ศิลปวัตถุ และพิพิธภัณฑสถานแห่งชาติ (ฉบับที่ ๒) พ.ศ. ๒๕๓๕

^{๓๖} มาตรา ๓๖ แก้ไขเพิ่มเติมโดยพระราชบัญญัติโบราณสถาน โบราณวัตถุ ศิลปวัตถุ และพิพิธภัณฑสถานแห่งชาติ (ฉบับที่ ๒) พ.ศ. ๒๕๓๕

^{๓๖} มาตรา ๓๖ ทวิ เพิ่มโดยพระราชบัญญัติโบราณสถาน โบราณวัตถุ ศิลปวัตถุ และพิพิธภัณฑสถานแห่งชาติ (ฉบับที่ ๒) พ.ศ. ๒๕๓๕

^{๓๗} มาตรา ๓๗ แก้ไขเพิ่มเติมโดยพระราชบัญญัติโบราณสถาน โบราณวัตถุ ศิลปวัตถุ และพิพิธภัณฑสถานแห่งชาติ (ฉบับที่ ๒) พ.ศ. ๒๕๓๕

ผู้รับสนองพระบรมราชโองการ
จอมพล ส. ธนะรัชต์
นายกรัฐมนตรี

หมายเหตุ :- เหตุผลในการประกาศใช้พระราชบัญญัติฉบับนี้ คือ เนื่องจากกฎหมายว่าด้วย
โบราณสถาน โบราณวัตถุ ศิลปวัตถุ และพิพิธภัณฑสถานแห่งชาติที่ใช้อยู่ในปัจจุบันนี้ นอกจากมี
บทกำหนดโทษผู้กระทำความผิดต่ำกว่าที่ควรอยู่มากเป็นเหตุให้มีการลักลอบนำโบราณวัตถุและ
ศิลปวัตถุออกนอกประเทศซึ่งเป็นภัยต่อการสงวนวัตถุเหล่านั้นแล้ว ยังมีบทบัญญัติที่ไม่เหมาะสม
แต่การปฏิบัติจัดการเกี่ยวแก่การพิพิธภัณฑสถานแห่งชาติและการโบราณคดีให้เป็นไปด้วยดีอีก
หลายประการ จึงสมควรแก้ไขเพิ่มเติมกฎหมายที่เกี่ยวข้องแก่การนี้เสียใหม่ให้เหมาะสมยิ่งขึ้น

ประกาศของคณะปฏิวัติ ฉบับที่ ๓๐๘ ลงวันที่ ๑๓ ธันวาคม พุทธศักราช ๒๕๑๕^{๕๕}

โดยที่คณะปฏิวัติพิจารณาเห็นว่า โบราณสถาน โบราณวัตถุ และศิลปวัตถุซึ่งเป็น
ประโยชน์ในทางศิลปะ ประวัติศาสตร์ และโบราณคดี ทั้งมีคุณค่าในทางศิลปะ อันเป็นทรัพย์สิน
มรดกที่มีค่ายิ่งของชาติได้ถูกทอดทิ้งทำลายสูญหายไปเป็นจำนวนมาก สมควรแก้ไขเพิ่มเติม
พระราชบัญญัติโบราณสถาน โบราณวัตถุศิลปวัตถุ และพิพิธภัณฑสถานแห่งชาติ พ.ศ. ๒๕๐๔ ให้
รัดกุมยิ่งขึ้น

พระราชบัญญัติโบราณสถาน โบราณวัตถุ ศิลปวัตถุ และพิพิธภัณฑสถานแห่งชาติ (ฉบับที่ ๒)
พ.ศ. ๒๕๓๕^{๕๖}

หมายเหตุ :- เหตุผลในการประกาศใช้พระราชบัญญัติฉบับนี้ คือ เนื่องจากกฎหมายว่าด้วย
โบราณสถาน โบราณวัตถุ ศิลปวัตถุ และพิพิธภัณฑสถานแห่งชาติที่ใช้บังคับอยู่ในปัจจุบัน มี
บทบัญญัติบางประการที่ไม่เหมาะสมและไม่รัดกุมเพียงพอในด้านการคุ้มครองดูแลรักษา การ
บูรณะและการซ่อมแซมโบราณสถาน โบราณวัตถุ และศิลปวัตถุ และกำหนดอัตราโทษไว้ต่ำมาก
ทำให้มีผู้กระทำความผิดเกี่ยวกับการลักลอบขุดค้น และทำลายโบราณสถาน ลักลอบนำหรือส่ง
โบราณวัตถุหรือศิลปวัตถุที่มีคุณค่าทางศิลปะ ประวัติศาสตร์หรือโบราณคดีออกนอกราชอาณาจักร
มากขึ้น นอกจากนี้ ปรากฏว่าในปัจจุบันมีการผลิตและการค้าสิ่งเทียมโบราณวัตถุและสิ่งเทียม
ศิลปวัตถุเป็นจำนวนมาก สมควรแก้ไขเพิ่มเติมกฎหมายว่าด้วยโบราณสถาน โบราณวัตถุ
ศิลปวัตถุ และพิพิธภัณฑสถานแห่งชาติให้เหมาะสมเพื่อให้การคุ้มครองดูแลรักษา การบูรณะ การ
ซ่อมแซมโบราณสถาน โบราณวัตถุ ศิลปวัตถุ และพิพิธภัณฑสถานแห่งชาติ และการควบคุมการ
ผลิตและการค้าสิ่งเทียมโบราณวัตถุหรือสิ่งเทียมศิลปวัตถุ ให้เป็นไปอย่างมีประสิทธิภาพและ
สมควรปรับปรุงบทบัญญัติเกี่ยวกับใบอนุญาตและหนังสืออนุญาต อัตราโทษและอัตรา
ค่าธรรมเนียมท้ายพระราชบัญญัติให้เหมาะสมยิ่งขึ้น รวมทั้งแก้ไขบทบัญญัติอื่นที่เกี่ยวข้องให้
สอดคล้องกันด้วย จึงจำเป็นต้องตราพระราชบัญญัตินี้

^{๕๕} ราชกิจจานุเบกษา เล่ม ๘๙/ตอนที่ ๑๙๐/ฉบับพิเศษ หน้า ๒๘/๑๓ ธันวาคม ๒๕๑๕

^{๕๖} ราชกิจจานุเบกษา เล่ม ๑๐๙/ตอนที่ ๓๘/หน้า ๑๖/๕ เมษายน ๒๕๓๕

ประกาศกรมศิลปากร
เรื่อง ขึ้นทะเบียนและกำหนดเขตที่ดินโบราณสถาน

อาศัยอำนาจตามความในมาตรา ๗ แห่งพระราชบัญญัติโบราณสถาน โบราณวัตถุ ศิลปวัตถุ และพิพิธภัณฑสถานแห่งชาติ พ.ศ. ๒๕๐๔ กรมศิลปากรจึงประกาศขึ้นทะเบียนและกำหนดเขตที่ดินโบราณสถานเขานางชี ตำบลพนมวังค์ อำเภอควนขนุน จังหวัดพัทลุง ให้มีพื้นที่โบราณสถาน ๑๕๕ ไร่ ๑๔.๘๘ ตารางวา รายละเอียดดังปรากฏตามแผนผังแนบท้ายประกาศนี้

ประกาศ ณ วันที่ ๒๓ กรกฎาคม พ.ศ. ๒๕๖๓
ประทีป เพ็งตะโก
อธิบดีกรมศิลปากร

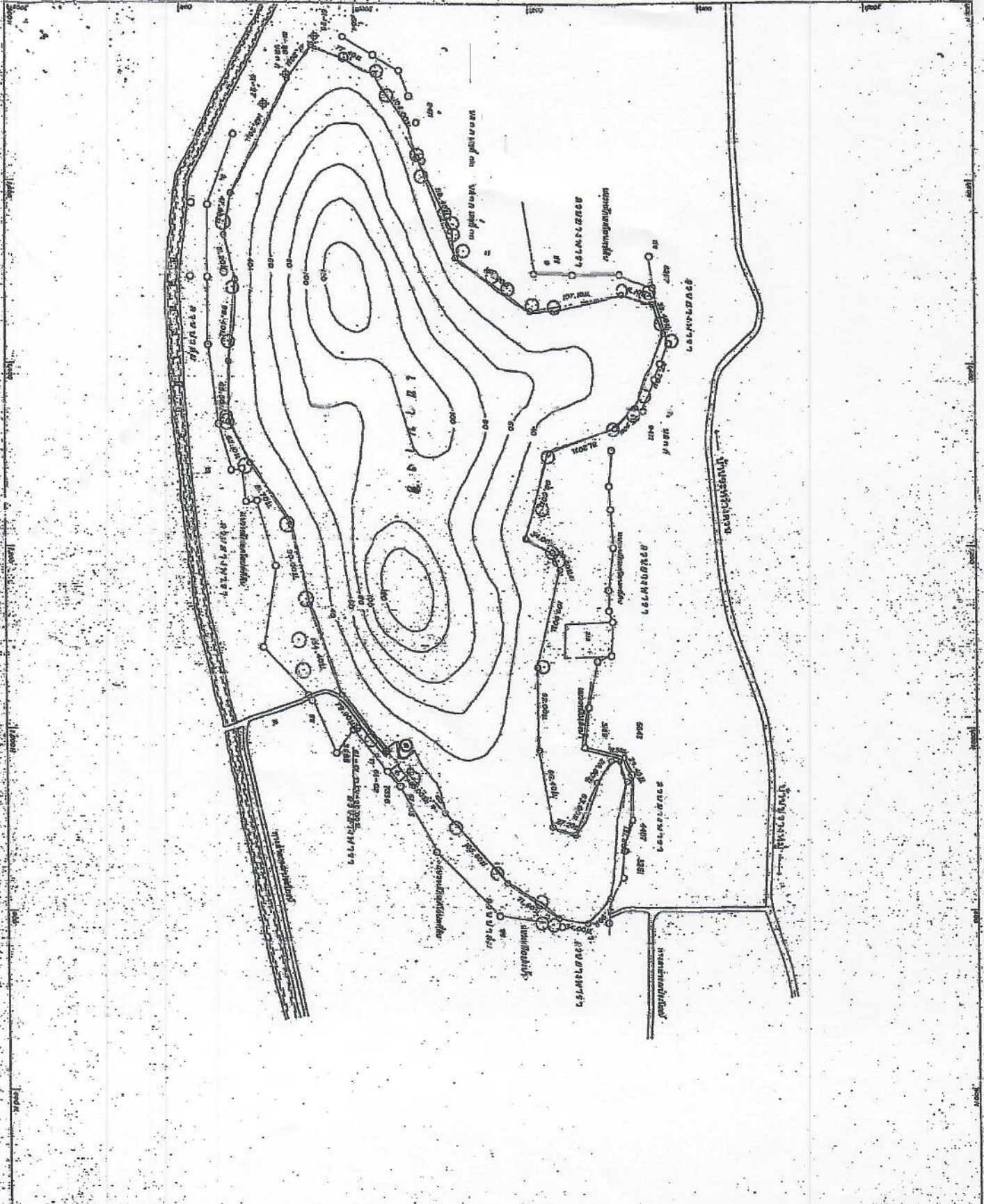

* - Измерения
 * - Угол
 * - Высота
 * - Расстояние

* - Измерения
 * - Угол
 * - Высота
 * - Расстояние

* - Измерения
 * - Угол
 * - Высота
 * - Расстояние

Автомобиль	1	1	1
Велосипед	1	1	1
Мотоцикл	1	1	1
Самолет	1	1	1
Парашют	1	1	1
Средства связи	1	1	1
Средства наблюдения	1	1	1
Средства защиты	1	1	1
Средства выживания	1	1	1
Средства передвижения	1	1	1
Средства питания	1	1	1
Средства гигиены	1	1	1
Средства первой помощи	1	1	1
Средства безопасности	1	1	1
Средства связи	1	1	1
Средства наблюдения	1	1	1
Средства защиты	1	1	1
Средства выживания	1	1	1
Средства передвижения	1	1	1
Средства питания	1	1	1
Средства гигиены	1	1	1
Средства первой помощи	1	1	1
Средства безопасности	1	1	1

Автомобиль	1	1	1
Велосипед	1	1	1
Мотоцикл	1	1	1
Самолет	1	1	1
Парашют	1	1	1
Средства связи	1	1	1
Средства наблюдения	1	1	1
Средства защиты	1	1	1
Средства выживания	1	1	1
Средства передвижения	1	1	1
Средства питания	1	1	1
Средства гигиены	1	1	1
Средства первой помощи	1	1	1
Средства безопасности	1	1	1

* - Измерения
 * - Угол
 * - Высота
 * - Расстояние

* - Измерения
 * - Угол
 * - Высота
 * - Расстояние

* - Измерения
 * - Угол
 * - Высота
 * - Расстояние

