



บันทึกข้อความ

ส่วนราชการ สำนักงานจัดการทรัพยากรป่าไม้ที่ ๕ (สระบุรี) ส่วนอำนวยการ โทร ๐ ๓๖๓๔ ๗๔๙๗

ที่ ทส.๑๖๑๘.๑/๐.๓๗๗๔ วันที่ ๑๖ ธันวาคม ๒๕๖๔

เรื่อง ขอสั่งระเบียบวาระการประชุมประจำเดือน ครั้งที่ ๒/๒๕๖๔

เรียน ผู้อำนวยการส่วนทุกส่วน

ผู้อำนวยการศูนย์ป่าไม้ทุกศูนย์

หัวหน้าหน่วยงานภาคสนามทุกหน่วยในสังกัดสำนักงานจัดการทรัพยากรป่าไม้ที่ ๕ (สระบุรี)

หัวหน้าหน่วยงานส่วนกลางที่ตั้งอยู่ในพื้นที่สำนักงานจัดการทรัพยากรป่าไม้ที่ ๕ (สระบุรี)

ตามหนังสือสำนักงานจัดการทรัพยากรป่าไม้ที่ ๕ (สระบุรี) ที่ ทส.๑๖๑๘.๑/ว ๓๕๕๘ ลงวันที่ ๒๔ พฤศจิกายน ๒๕๖๔ เรื่อง ขอสั่งรายงานการประชุมประจำเดือน ครั้งที่ ๑/๒๕๖๔ เมื่อวันที่ ๑๗ พฤศจิกายน ๒๕๖๔ เวลา ๑๓.๐๐ น. ณ ห้องประชุมสำนักงานจัดการทรัพยากรป่าไม้ที่ ๕ (สระบุรี) และได้กำหนดให้มีการประชุมประจำเดือน ครั้งที่ ๒/๒๕๖๔ ในวันที่ ๒๐ ธันวาคม ๒๕๖๔ เวลา ๑๐.๐๐ น. ณ ห้องประชุมสำนักงานจัดการทรัพยากรป่าไม้ที่ ๕ (สระบุรี) สำหรับหน่วยงานที่ประสงค์เสนอเรื่องเข้าระเบียบวาระการประชุมให้แจ้งส่วนอำนวยการ ภายในวันที่ ๑๓ ธันวาคม ๒๕๖๔ นั้น

สำนักงานจัดการทรัพยากรป่าไม้ที่ ๕ (สระบุรี) ขอสั่งระเบียบวาระการประชุมประจำเดือน ครั้งที่ ๒/๒๕๖๔ รายละเอียดปรากฏตามเอกสารที่แนบมาพร้อมนี้

จึงเรียนมาเพื่อทราบ

(นายธนัช เนมีย์)

นักวิชาการป่าไม้ชำนาญการพิเศษ รักษาราชการแทน
ผู้อำนวยการสำนักงานจัดการทรัพยากรป่าไม้ที่ ๕ (สระบุรี)

ระเบียบวาระการประชุมประจำเดือน

ครั้งที่ ๒/๒๕๖๔

วันจันทร์ที่ ๒๐ ธันวาคม ๒๕๖๔ เวลา ๑๐.๐๐ น.

ณ สำนักงานจัดการทรัพยากรป่าไม้ที่ ๕ (สระบุรี)

ระเบียบวาระที่ ๑ เรื่อง ประธานแจ้งให้ที่ประชุมทราบ

๑.๑ เรื่อง นโยบายและข้อสั่งการของนายวราวุธ ศิลปอาชา รัฐมนตรีว่าการกระทรวงทรัพยากรธรรมชาติและสิ่งแวดล้อม ในการประชุมผู้บริหารในสังกัด ทส. ครั้งที่ ๕/๒๕๖๔ (นอกสถานที่) เมื่อวันที่ ๑๐ ธันวาคม ๒๕๖๔ ณ สำนักงานจัดการทรัพยากรป่าไม้ที่ ๑ (เชียงใหม่)

๑.๒ เรื่อง ข้อสั่งการของนายจตุพร บุรุษพัฒน์ ปลัดกระทรวงทรัพยากรธรรมชาติและสิ่งแวดล้อม

ระเบียบวาระที่ ๒ เรื่อง รับรองรายงานการประชุม ครั้งที่ ๑/๒๕๖๔ เมื่อวันที่ ๑๗ พฤศจิกายน ๒๕๖๔

ระเบียบวาระที่ ๓ เรื่อง เร่งรัดติดตาม

๓.๑ เรื่อง รายงานผลการเบิกจ่ายงบประมาณ ประจำปีงบประมาณ พ.ศ. ๒๕๖๕ (สอก.)

๓.๒ เรื่อง การจัดทำแผนที่จำแนกขอบเขตรับผิดชอบที่ดินของกรมป่าไม้ที่เหลืออยู่ที่ดินของรัฐแต่ละหน่วยงาน มอบให้ ศูนย์ป่าไม้ทุกจังหวัดเพื่อเตรียมจัดทำแผนการปลูกต้นไม้และเพิ่มพื้นที่สีเขียว (สจด.)

๓.๓ เรื่อง การดำเนินการ คทช.ในทุกชั้นคุณภาพลุ่มน้ำ และที่ตกสำรวจ (สจด.)

๓.๔ เรื่อง การขออนุญาตเข้าทำประโยชน์ในเขตป่าตามมติ ครม. เมื่อวันที่ ๒๓ มิถุนายน ๒๕๖๓ และ มติ ครม. เมื่อวันที่ ๑๑ พฤษภาคม ๒๕๖๔ (สปพ.)

๓.๕ เรื่อง การจัดประชุมคณะกรรมการป่าชุมชนประจำจังหวัดในปีงบประมาณ พ.ศ.๒๕๖๕ (สจช.)

๓.๖ เรื่อง เร่งรัดตรวจสอบการทับซ้อนแนวเขตป่าชุมชนกับแนวเขตพื้นที่อื่นๆ (สจช.)

๓.๗ เรื่อง การจัดทำแผนบริหารจัดการป่าชุมชนที่จัดตั้งแล้วเสนอความเห็นชอบจากคณะกรรมการป่าชุมชนประจำจังหวัด (สจช.)

ระเบียบวาระที่ ๔ เรื่อง เสนอให้ที่ประชุมทราบ

๔.๑ เรื่อง ให้ข้าราชการ ไปปฏิบัติราชการสำนักงานจัดการทรัพยากรป่าไม้ที่ ๕ (สระบุรี) จำนวน ๓ ราย

๑) ตามคำสั่งกรมป่าไม้ ที่ ๓๗๙๐/๒๕๖๔ ลงวันที่ ๒๕ พฤศจิกายน พ.ศ.๒๕๖๔ เรื่อง ให้ข้าราชการไปปฏิบัติราชการ รายนายกฤษณะ นิสสะ ตำแหน่งนักวิชาการป่าไม้ชำนาญการพิเศษ สังกัดกลุ่มงานรวมนิเวศน์ สำนักวิจัยและพัฒนาการป่าไม้ ให้ปฏิบัติราชการทำหน้าที่ผู้อำนวยการ ส่วนจัดการป่าชุมชน สำนักงานจัดการทรัพยากรป่าไม้ที่ ๕ (สระบุรี)

๒) ตามคำสั่งกรมป่าไม้ ที่ ๓๗๙๒/๒๕๖๔ ลงวันที่ ๒๕ พฤศจิกายน พ.ศ.๒๕๖๔ เรื่อง ให้ข้าราชการไปปฏิบัติราชการ รายนายธนบดี บุญทน ตำแหน่งนักวิชาการป่าไม้ชำนาญการ สังกัดส่วนจัดการป่าชุมชน สำนักงานจัดการทรัพยากรป่าไม้ที่ ๕ (สระบุรี) ให้ปฏิบัติราชการทำหน้าที่ผู้อำนวยการ ส่วนโครงการพระราชดำริและกิจการพิเศษ สำนักงานจัดการทรัพยากรป่าไม้ที่ ๕ (สระบุรี)

๓) ตามคำสั่งกรมป่าไม้ ที่ ๓๙๖๙/๒๕๖๔ ลงวันที่ ๗ ธันวาคม พ.ศ.๒๕๖๔ เรื่อง ให้ข้าราชการไปปฏิบัติราชการ รายนายสุรพล กลิ่นพันธุ์ ตำแหน่งนักวิชาการป่าไม้ชำนาญการพิเศษ สังกัดกลุ่มงานพัฒนาผลิตผลป่าไม้ สำนักวิจัยและพัฒนาการป่าไม้ ให้ปฏิบัติราชการทำหน้าที่ผู้อำนวยการ ส่วนส่งเสริมการปลูกป่า สำนักงานจัดการทรัพยากรป่าไม้ที่ ๕ (สระบุรี)

๔.๒ เรื่อง ชักซ้อมความเข้าใจหลักเกณฑ์และวิธีปฏิบัติในการรับเงินผ่านระบบอิเล็กทรอนิกส์ (e-Payment) และการรับเช็คของกรมป่าไม้

๔.๓ เรื่อง มอบอำนาจให้ปฏิบัติราชการแทนอธิบดีกรมป่าไม้

ระเบียบวาระที่ ๕ เรื่อง เสนอให้ที่ประชุมพิจารณา

ระเบียบวาระที่ ๖ เรื่อง อื่นๆ

ระเบียบวาระการประชุมประจำเดือน

ครั้งที่ ๒/๒๕๖๔

วันจันทร์ที่ ๒๐ ธันวาคม ๒๕๖๔ เวลา ๑๐.๐๐ น.

ณ สำนักจัดการทรัพยากรป่าไม้ที่ ๕ (สระบุรี)

.....

ระเบียบวาระที่ ๑ เรื่อง ประธานแจ้งให้ที่ประชุมทราบ

๑.๑ เรื่อง นโยบายและข้อสั่งการของนายวราวุธ ศิลปอาชา รัฐมนตรีว่าการกระทรวงทรัพยากรธรรมชาติและสิ่งแวดล้อม ในการประชุมผู้บริหารในสังกัด ทส. ครั้งที่ ๕/๒๕๖๔ (นอกสถานที่) เมื่อวันที่ ๑๐ ธันวาคม ๒๕๖๔ ณ สำนักจัดการทรัพยากรป่าไม้ ที่๑ (เชียงใหม่)

- แหล่งท่องเที่ยวทางธรรมชาติ รองรับการเดินทางต้องเป็น GREEN TOURISM ให้เป็นสถานประกอบการมาตรฐาน SHA Plus โดยเน้น “การท่องเที่ยววิถีใหม่ ที่ทุกคนต้องเคารพธรรมชาติ”

(*SHA Plus + คือ ตราสัญลักษณ์ที่สถานประกอบการมีมาตรฐานความมั่นใจในความปลอดภัยด้านสุขอนามัย จากสินค้าและบริการ โดยบุคลากรในสถานประกอบการ อย่างน้อย ๗๐% ต้องได้รับการฉีดวัคซีนครบ ๒ เข็ม)

- ผู้บริหารและเจ้าหน้าที่ทุกระดับต้องเข้าใจเกี่ยวกับเรื่อง CLIMATE CHANCE ซึ่งในโอกาสต่อไปอาจซักถามเพื่อทดสอบด้วย

- CARBON NEUTRAL คือความเป็นกลางของคาร์บอนหมายถึงการมีสมดุลระหว่างการปล่อยคาร์บอนและการดูดซับคาร์บอนจากชั้นบรรยากาศ

- Net Zero Emission คือ การปล่อยก๊าซเรือนกระจกสุทธิให้เป็นศูนย์ โดยการกำจัดก๊าซเรือนกระจก (คาร์บอนไดออกไซด์, มีเทน, ไนตรัสออกไซด์, ไฮโดรฟลูออโรคาร์บอน ฯลฯ) ออกจากสิ่งแวดล้อมในปริมาณเทียบเท่ากับก๊าซเรือนกระจกที่ตนเองได้ปล่อยออกไป

- การดำเนินการป่าชุมชน ให้เป็นแหล่งสร้างงาน และสร้างรายได้ของชุมชน

- โครงการปลูกป่าเพื่ออนุรักษ์ พื้นที่ป่าต้นน้ำ ป่าชายเลน และป้องกันไฟป่า ให้เป็นแหล่งดูดซับคาร์บอน และการแบ่งปันคาร์บอนเครดิต

- ทำความเข้าใจและการมีส่วนร่วมตาม พ.ร.บ.ผังเมือง พ.ศ.๒๕๖๒ หรือ “ธรรมนูญผังเมือง” ซึ่งจะเป็นตัวกำหนดการบริหารจัดการการใช้ที่ดินของประเทศในรูปแบบผังเมืองรวมและผังเมืองเฉพาะพื้นที่

- ประสาน ศธ.ให้มีการเพิ่มหลักสูตร ECO School ตลอดจนการสร้าง ECO Teacher ให้เกิดการดูแลทรัพยากรธรรมชาติและสิ่งแวดล้อมอย่างจริงจัง โดยเฉพาะเรื่องการเปลี่ยนแปลงสภาพภูมิอากาศ

- การเบิกจ่ายงบประมาณให้เป็นไปตามมติกรม.ปัจจุบันกรมป่าไม้เบิกจ่ายได้ ๑๐% อยู่ลำดับที่ ๑๑ จาก ๑๕ หน่วยงาน

- การอนุญาตให้หน่วยงานของรัฐใช้ประโยชน์พื้นที่ป่าไม้ให้สอบถามให้ชัดเจนว่าจะจ่ายค่าชดเชยการปลูกป่าให้หรือไม่และจะจ่ายได้เมื่อไร ดังนั้นหากไม่จ่ายก็ต้องไม่ทำลายป่า

- การขออนุญาตใช้พื้นที่ป่าสงวนแห่งชาติของโครงการ คทช.ต้องให้แล้วเสร็จในเดือน ธันวาคม ๒๕๖๔

- การจัดเตรียมการมอบของขวัญปีใหม่ ๒๕๖๕ ให้พี่น้องประชาชนของ ทส.

(๑) การมอบหนังสืออนุญาตการจัดที่ดินทำกินให้ชุมชน (คทช.)

(๒) การเปิดแหล่งท่องเที่ยวทางธรรมชาติต่าง ๆ

(๓) การแจกกล้าไม้

(๔) การจัดที่ดินทำกินและอยู่อาศัยในพื้นที่ป่าอนุรักษ์

(๕) การพัฒนาแหล่งน้ำ และระบบกระจายน้ำ

มติที่ประชุม.....

/ ข้อสั่งการ...

๑.๒ เรื่อง ข้อสั่งการของนายจตุพร บุรุษพัฒน์ ปลัดกระทรวงทรัพยากรธรรมชาติและสิ่งแวดล้อม
 - หน่วยงานที่อยู่ใกล้เส้นทางเดินทาง ให้จัดระเบียบทำความสะอาดพร้อมต้อนรับประชาชน
 ในช่วงปีใหม่
 - การปฏิบัติงานตามข้อสั่งการของ รมว.ทส.ให้ “วางระบบ จัดระเบียบ กำหนดเวลา
 ทำทันที ทำให้ดีที่สุด”

มติที่ประชุม.....

ระเบียบวาระที่ ๒ เรื่อง รับรองรายงานการประชุม ครั้งที่ ๑/๒๕๖๔ เมื่อวันที่ ๑๗ พฤศจิกายน ๒๕๖๔

มติที่ประชุม.....

ระเบียบวาระที่ ๓ เรื่อง เร่งรัดติดตาม

๓.๑ เรื่อง รายงานผลการเบิกจ่ายงบประมาณ ประจำปีงบประมาณ พ.ศ. ๒๕๖๕ (สอก.)

รายงานผลการเบิกจ่ายเงินงบประมาณ ประจำปีงบประมาณ พ.ศ. ๒๕๖๕

ข้อมูล ณ วันที่ 15 ธันวาคม 2564

สำนักจัดการทรัพยากรป่าไม้ที่ 5 (สระบุรี)

ประเภทงบรายจ่าย	งบประมาณที่ ได้รับจัดสรร	ก่อนนี้ผู้พันแล้ว (Po)		ผลเบิกจ่าย		ผลการเบิกจ่ายรวม ก่อนนี้ผู้พันแล้ว		คงเหลือทั้งสิ้น	
	งบประมาณ	งบประมาณ	%	งบประมาณ	%	งบประมาณ	%	งบประมาณ	%
งบดำเนินงาน	3,336,960.00	-	-	619,901.24	18.58	619,901.24	18.58	2,717,058.76	81.42
งบลงทุน (ที่ดินและสิ่งก่อสร้าง/ (ครุภัณฑ์)	23,321,500.00	-	-	123,840.00	0.53	123,840.00	0.53	23,197,660.00	99.47
งบรายจ่ายอื่น (กิจกรรมส่งเสริมการจัดการป่าชุมชน)	498,600.00	-	-	74,680.00	14.98	74,680.00	14.98	423,920.00	85.02
งบอุดหนุนทั่วไป	1,170,300.00	-	-	-	-	-	-	1,170,300.00	100.00
ภาพรวม	28,327,360.00	-	-	818,421.24	2.89	818,421.24	2.89	27,508,938.76	97.11

มติที่ประชุม.....

๓.๒ เรื่อง การจัดทำแผนที่จำแนกขอบเขตรับผิดชอบที่ดินของกรมป่าไม้ที่เหลืออยู่ที่ดิน
 ของรัฐแต่ละหน่วยงาน มอบให้ศูนย์ป่าไม้ทุกจังหวัดเพื่อเตรียมจัดทำแผนการปลูกต้นไม้และเพิ่มพื้นที่สีเขียว (สจด.)

มติที่ประชุม.....

๓.๓ เรื่อง การดำเนินการ คทช.ในทุกชั้นคุณภาพลุ่มน้ำ และที่ตกสำรวจ (สจด.)

มติที่ประชุม.....

๓.๔ เรื่อง การขออนุญาตเข้าทำประโยชน์ในเขตป่าตามมติ ครม. เมื่อวันที่ ๒๓ มิถุนายน ๒๕๖๓
 และ มติ ครม. เมื่อวันที่ ๑๑ พฤษภาคม ๒๕๖๔ (สปฟ.)

มติที่ประชุม.....

๓.๕ เรื่อง การจัดประชุมคณะกรรมการป่าชุมชนประจำจังหวัดในปีงบประมาณ พ.ศ.๒๕๖๕ (สจช.)

มติที่ประชุม.....

๓.๖ เรื่อง เร่งรัดตรวจสอบการทับซ้อนแนวเขตป่าชุมชนกับแนวเขตพื้นที่อื่นๆ (สจช.)

มติที่ประชุม.....

๓.๗ เรื่อง การจัดทำแผนบริหารจัดการป่าชุมชนที่จัดตั้งแล้วเสนอความเห็นชอบจาก คณะกรรมการป่าชุมชนประจำจังหวัด (สจช.)

มติที่ประชุม.....

ระเบียบวาระที่ ๔ เรื่อง เสนอให้ที่ประชุมทราบ

๔.๑ เรื่อง ให้ข้าราชการ ไปปฏิบัติราชการสำนักจัดการทรัพยากรป่าไม้ที่ ๕ (สระบุรี) จำนวน ๓ ราย

๑) ตามคำสั่งกรมป่าไม้ ที่ ๓๗๙๐/๒๕๖๔ ลงวันที่ ๒๕ พฤศจิกายน พ.ศ.๒๕๖๔ เรื่อง ให้ข้าราชการไปปฏิบัติราชการ รายนายกฤษณะ นิสสะ ตำแหน่งนักวิชาการป่าไม้ชำนาญการพิเศษสังกัดกลุ่มงาน วนวัฒนวิจัย สำนักวิจัยและพัฒนาการป่าไม้ ให้ปฏิบัติราชการทำหน้าที่ผู้อำนวยการ ส่วนจัดการป่าชุมชน สำนักจัดการทรัพยากรป่าไม้ที่ ๕ (สระบุรี)

๒) ตามคำสั่งกรมป่าไม้ ที่ ๓๗๙๒/๒๕๖๔ ลงวันที่ ๒๕ พฤศจิกายน พ.ศ.๒๕๖๔ เรื่อง ให้ข้าราชการไปปฏิบัติราชการ รายนายธนบดี บุญทน ตำแหน่งนักวิชาการป่าไม้ชำนาญการ สังกัดส่วนจัดการป่าชุมชน สำนักจัดการทรัพยากรป่าไม้ที่ ๕ (สระบุรี) ให้ปฏิบัติราชการทำหน้าที่ผู้อำนวยการ ส่วนโครงการพระราชดำริและกิจการพิเศษ สำนักจัดการทรัพยากรป่าไม้ที่ ๕ (สระบุรี)

๓) ตามคำสั่งกรมป่าไม้ ที่ ๓๙๖๙/๒๕๖๔ ลงวันที่ ๗ ธันวาคม พ.ศ.๒๕๖๔ เรื่อง ให้ข้าราชการไปปฏิบัติราชการ รายนายสุรพล กลิ่นพันธุ์ ตำแหน่งนักวิชาการป่าไม้ชำนาญการพิเศษ สังกัดกลุ่มงานพัฒนาผลิตผลป่าไม้ สำนักวิจัยและพัฒนาการป่าไม้ ให้ปฏิบัติราชการทำหน้าที่ผู้อำนวยการ ส่วนส่งเสริมการปลูกป่า สำนักจัดการทรัพยากรป่าไม้ที่ ๕ (สระบุรี)

มติที่ประชุม.....

๔.๒ เรื่อง ชักซ้อมความเข้าใจหลักเกณฑ์และวิธีปฏิบัติในการรับเงินผ่านระบบอิเล็กทรอนิกส์ (e-Payment) และการรับเช็คของกรมป่าไม้ ตามหนังสือสำนักบริหารกลาง ที่ ทส ๑๖๐๑.๒/๖๔๘๘ ลงวันที่ ๙ ธันวาคม ๒๕๖๔ เรื่อง ชักซ้อมความเข้าใจหลักเกณฑ์และวิธีปฏิบัติในการรับเงินผ่านระบบอิเล็กทรอนิกส์ (e-Payment) และการรับเช็คของกรมป่าไม้แจ้งหลักเกณฑ์และวิธีปฏิบัติการรับเงินผ่านระบบอิเล็กทรอนิกส์ (e-Payment)

๑) การรับเงินผ่านระบบอิเล็กทรอนิกส์ (e-Payment)

วิธีการรับเงินชำระเงิน	ช่องทางการชำระ	หมายเหตุ
๑.รับชำระเงิน (Bill Payment)	๑.) ผ่านเคาน์เตอร์สาขาของ ธนาคารกรุงไทย (Teller Payment) ๒.) ตู้ ATM ๓.) Internet Banking ๔.) Mobile Bankink	ผู้ชำระเงินสามารถชำระเงินผ่านสาขาธนาคารกรุงไทยได้ทุกช่องทาง โดยการชำระเงินกับธนาคารกรุงไทย จะได้เอกสารหลังจากการทำธุรกรรม เป็นหลักฐานในการรับเงิน โดยกรมป่าไม้ไม่ต้องออกใบเสร็จรับเงินเว้นแต่กรณีและผู้ชำระเงินต้องการใบเสร็จรับเงินให้แจ้งความประสงค์เพื่อออกใบเสร็จรับเงิน
๒. บัตรอิเล็กทรอนิกส์ ผ่านเครื่อง EDC	๑.) บัตรเดบิต	
	๒.) บัตรเครดิต (เสียค่าธรรมเนียม)	ผู้ชำระเงินเป็นผู้รับภาระค่าธรรมเนียม
๓. QR Code ผ่านเครื่อง EDC	Mobile Banking	

๒) การรับเช็ค

๒.๑ เช็คที่ธนาคารเซ็นส่งจ่าย (เช็คประเภท ค.) ได้แก่ แคชเชียร์เช็ค หรือ ตัวแลกเงินเป็นเช็ค ลงวันที่ที่เจ้าหน้าที่รับชำระเช็คนั้น หรือก่อนวันนั้นไม่เกิน ๑๕ วัน ห้ามรับเช็คลงวันที่ล่วงหน้าและเป็นเช็คขีดคร่อม และขีดฆ่าคำว่า “หรือตามคำสั่ง” หรือ “หรือผู้ถือ” ออกให้เจ้าหน้าที่รับเช็คโดยไม่ต้องขออนุมัติหัวหน้าส่วนราชการ โดยการรับเช็คชำระเงินผลประโยชน์ในจังหวัดอื่น ให้ส่งจ่ายแก่ กระทรวงการคลังผ่านสำนักงานคลังจังหวัดสระบุรี

๒.๒ เช็คที่มีผู้ทำหน้าที่ชำระเงินผลประโยชน์เป็นผู้เซ็นส่งจ่ายและชำระโดยตรง (เช็คประเภท ง.) จะต้องเป็นเช็คที่ผู้มีหน้าที่ชำระเงินส่งจ่ายเอง หรือเป็นเช็คส่งจ่ายของผู้ต้องรับผิดชอบหรือนำส่งเงินผลประโยชน์ ร่วมกันตามกฎหมาย เป็นเช็คลงวันที่ที่เจ้าหน้าที่รับชำระเช็คนั้น หรือก่อนวันนั้นไม่เกิน ๑๕ วันทำการ ห้ามรับเช็ค ลงวันที่ล่วงหน้าและเป็นเช็คขีดคร่อมและขีดฆ่าคำว่า หรือตามคำสั่ง หรือ “หรือผู้ถือ” ออกโดยรับเช็คชำระเงิน ผลประโยชน์ไม่ว่าจะรับในกรุงเทพมหานครหรือในจังหวัดอื่นให้ส่งจ่าย “ในนามของส่วนราชการผู้จัดเก็บ” โดยแบ่ง กรณีการรับเช็ค ดังนี้

๒.๒.๑ กรณีรับเช็ครายหนึ่งๆ ไม่เกิน ๑๐๐,๐๐๐ บาท ให้เจ้าหน้าที่รับเช็คโดยไม่ต้อง ขออนุมัติหัวหน้าส่วนราชการ

๒.๒.๒ กรณีรับเช็ครายหนึ่งๆ เกิน ๑๐๐,๐๐๐ บาท แต่ไม่เกิน ๔๐๐,๐๐๐ บาท ให้ขออนุมัติหัวหน้าส่วนราชการ โดยถือปฏิบัติตามคำสั่งกรมป่าไม้ ที่ ๓๘๕๙/๒๕๖๔ ลงวันที่ ๒๙ พฤศจิกายน พ.ศ. ๒๕๖๔ เรื่อง การมอบอำนาจให้ปฏิบัติราชการแทนอธิบดีกรมป่าไม้

๒.๒.๓ กรณีรับเช็ครายหนึ่งๆ เกิน ๔๐๐,๐๐๐ บาท ให้ขออนุมัติหัวหน้าส่วนราชการ หรือ หัวหน้าส่วนราชการในราชการบริหารส่วนกลางที่มีสำนักงานอยู่ในภูมิภาค ตามหนังสือกรมบัญชีกลาง ด่วนที่สุด ที่ กค ๐๔๐๖.๓/๒๑๓๕๑ ลงวันที่ ๑๓ มิถุนายน ๒๕๕๙ เรื่อง การรับเงินเป็นเช็ค

๒.๒.๔ การรับชำระเงินผลประโยชน์ให้รับโดยไม่ต้องวงเงิน ในกรณีรับเงินจากเงิน ส่วนพระองค์พระมหากษัตริย์เงินงบของมนตรี เงินปีพระบรมวงศานุวงศ์ และกรณีผู้ส่งจ่ายเช็คเป็นส่วนราชการ องค์การของรัฐบาล รัฐวิสาหกิจ องค์การบริหารส่วนท้องถิ่น รวมทั้งบริษัทที่รัฐบาลถือหุ้น

มติที่ประชุม.....

๔.๓ เรื่อง มอบอำนาจให้ปฏิบัติราชการแทนอธิบดีกรมป่าไม้ กรมป่าไม้ส่งสำเนาคำสั่งกรมป่าไม้ที่ ๔๐๓๙/๒๕๖๔ ลงวันที่ ๑๓ ธันวาคม พ.ศ. ๒๕๖๔ เรื่อง มอบอำนาจให้ปฏิบัติราชการแทนอธิบดีกรมป่าไม้ สรุปได้ดังนี้

ข้อ ๕ มอบอำนาจให้ผู้อำนวยการสำนักจัดการทรัพยากรป่าไม้ที่ ๑ - ๑๓ ผู้ทำหน้าที่ ผู้อำนวยการสำนักจัดการทรัพยากรป่าไม้ทุกสาขา มีอำนาจในการดำเนินการ ดังนี้

๕.๑ เป็นผู้เบิกเงินกับกรมบัญชีกลาง และเป็นเจ้าหน้าที่งบประมาณของกรมป่าไม้

๕.๒ อนุมัติการจ่ายเงินจากคลังที่เบิกในหน่วยงาน

๕.๓ แต่งตั้งคณะกรรมการเก็บรักษาเงิน

๕.๔ ลงนามรับทราบรายงานเงินคงเหลือประจำวัน เมื่อคณะกรรมการเก็บรักษาเงิน

ได้ลงลายมือชื่อแล้ว

๕.๕ ลงนามในใบนำส่งเงินเบิกเกินส่งคืน ใบนำส่งเงินรายได้แผ่นดิน และใบนำส่งเงิน

นอกงบประมาณ

๕.๖ ลงนามอนุญาตใบมอบฉันทะ

๕.๗ ลงนามหนังสือรับรองการหักภาษี ณ ที่จ่าย

๕.๘ อนุมัติการเบิกจ่ายเงินสวัสดิการเกี่ยวกับรักษาพยาบาลของข้าราชการ และ

ลูกจ้างประจำในสังกัด

๕.๙ อนุมัติการเบิกจ่ายเกี่ยวกับการศึกษาของบุตรของข้าราชการและลูกจ้างประจำในสังกัด

๕.๑๐ ลงนามหนังสือรับรองการมีสิทธิรับเงินค่ารักษาพยาบาลเพื่อเข้ารับการรักษาพยาบาลเป็นผู้ป่วยในสถานพยาบาลของข้าราชการและลูกจ้างประจำในสังกัด

๕.๑๑ รับรองการมีสิทธิได้รับค่าเช่าบ้านของข้าราชการในสังกัดแบบ ๖๐๐๕ (กรมป่าไม้จะอนุมัติให้เบิกค่าเช่าบ้าน ในแบบ ๖๐๐๕ และอนุมัติเบิกจ่ายค่าเช่าบ้านในแบบ ๖๐๐๖)

๕.๑๒ แต่งตั้งคณะกรรมการตรวจสอบการใช้สิทธิเบิกค่าเช่าบ้านข้าราชการ

๕.๑๓ ลงนามหนังสือรับรองเงินเดือนหรือค่าจ้างประจำ หรือค่าตอบแทนพนักงานราชการ

๕.๑๔ อนุญาตให้ผู้มีสิทธิรับเงินที่เป็นข้าราชการ ลูกจ้างประจำ พนักงานราชการ ในสังกัดใช้บัญชีธนาคารอื่นนอกเหนือจากบัญชีที่ใช้รับเงินเดือน ค่าจ้าง หรือค่าตอบแทน

๕.๑๕ แต่งตั้งและยกเลิกบุคคลเพื่อปฏิบัติหน้าที่เป็นผู้ใช้งานในระบบ (Company User) อนุมัติและลงนามในเอกสารที่เกี่ยวข้องกับการดำเนินการและการสมัครเข้าใช้บริการระบบ KTB Corporate Online สำหรับหน่วยเบิกจ่ายในราชการบริหารส่วนกลางที่มีสำนักงานอยู่ในส่วนภูมิภาค

๕.๑๖ อนุมัติเบิกจ่ายค่าใช้จ่ายและเรื่องอื่นๆ ที่เกี่ยวข้อง ตามกฎหมาย กฎระเบียบ ข้อบังคับ มติคณะรัฐมนตรี หนังสือเวียนของกระทรวงการคลัง หนังสือเวียนของกรมบัญชีกลาง หรือที่ได้รับความเห็นชอบจากกระทรวงการคลัง ภายในวงเงินงบประมาณที่ได้รับหรือเงินอื่นใดของทางราชการ

๕.๑๗ อนุมัติให้ข้าราชการ ลูกจ้าง และพนักงานราชการในสังกัด เบิกค่าใช้จ่ายในการเดินทางไปราชการต่างสำนักเบิกเงินเดือน ตามสิทธิในพระราชกฤษฎีกาค่าใช้จ่ายในการเดินทางไปราชการ พ.ศ. ๒๕๒๖ และที่แก้ไขเพิ่มเติม

ข้อ ๖. มอบอำนาจให้ผู้ทำหน้าที่ผู้อำนวยการส่วนอำนวยการ ของสำนักจัดการทรัพยากรป่าไม้ที่ ๑-๑๓ มีอำนาจอนุมัติการเบิกเงินสวัสดิการเกี่ยวกับการรักษาพยาบาล และการศึกษาบุตร ของผู้ทำหน้าที่ผู้อำนวยการสำนักจัดการทรัพยากรป่าไม้ที่ ๑ - ๑๓

มติที่ประชุม.....

ระเบียบวาระที่ ๕ เรื่อง เสนอให้ที่ประชุมพิจารณา

มติที่ประชุม.....

ระเบียบวาระที่ ๖ เรื่อง อื่นๆ

มติที่ประชุม.....

.....

เรื่องที่ผู้อำนวยการสำนักจัดการทรัพยากรป่าไม้ ที่๕(สระบุรี) แจ้งให้ที่ประชุมทราบ

วันจันทร์ที่ ๒๐ ธันวาคม ๒๕๖๔

นโยบายและข้อสั่งการของนายวราวุธ ศิลปอาชา รัฐมนตรีว่าการกระทรวงทรัพยากรธรรมชาติและสิ่งแวดล้อม ในการประชุมผู้บริหารในสังกัด ทส. ครั้งที่ 5/2564 (นอกสถานที่) เมื่อวันที่ 10 ธันวาคม 2564 ณ สำนักจัดการทรัพยากรป่าไม้ที่ 1 (เชียงใหม่)

- แหล่งท่องเที่ยวทางธรรมชาติ รองรับการเดินทางต้องเป็น GREEN TOURISM ให้เป็นสถานประกอบการมาตรฐาน SHA Plus โดยเน้น “การท่องเที่ยววิถีใหม่ ที่ทุกคนต้องเคารพธรรมชาติ”

(*SHA Plus + คือ ตราสัญลักษณ์ที่สถานประกอบการมีมาตรฐานความมั่นใจในความปลอดภัยด้านสุขอนามัย จากสินค้าและบริการ โดยบุคลากรในสถานประกอบการ อย่างน้อย 70% ต้องได้รับการฉีดวัคซีนครบ 2 เข็ม)

- ผู้บริหารและเจ้าหน้าที่ทุกระดับต้องเข้าใจเกี่ยวกับเรื่อง CLIMATE CHANGE ซึ่งในโอกาสต่อไปอาจชักถามเพื่อทดสอบด้วย

➤ **CARBON NEUTRAL** คือความเป็นกลางของคาร์บอนหมายถึงการมีสมดุลระหว่างการปล่อยคาร์บอนและการดูดซับคาร์บอนจากชั้นบรรยากาศ

➤ **Net Zero Emission** คือ การปล่อยก๊าซเรือนกระจกสุทธิให้เป็นศูนย์ โดยการกำจัดก๊าซเรือนกระจก(คาร์บอนไดออกไซด์, มีเทน, ไนตรัสออกไซด์, ไฮโดรฟลูออโรคาร์บอน ฯลฯ)ออกจากสิ่งแวดล้อมในปริมาณเทียบเท่ากับก๊าซเรือนกระจกที่ตนเองได้ปล่อยออกไป

- การดำเนินการป่าชุมชน ให้เป็นแหล่งสร้างงาน และสร้างรายได้ของชุมชน

- โครงการปลูกป่าเพื่ออนุรักษ์ ป่าชุมชน ป่าชายเลน และป้องกันไฟป่า ให้เป็นแหล่งดูดซับคาร์บอน และการแบ่งปันคาร์บอนเครดิต

- ทำความเข้าใจและการมีส่วนร่วมตาม พ.ร.บ.ผังเมือง พ.ศ.2562 หรือ “ธรรมนูญผังเมือง” ซึ่งจะเป็นตัวกำหนดการบริหารจัดการการใช้ที่ดินของประเทศในรูปแบบผังเมืองรวมและผังเมืองเฉพาะพื้นที่

- ประสาน ศธ.ให้มีการเพิ่มหลักสูตร ECO School ตลอดจนการสร้าง ECO Teacher ให้เกิดการดูแลทรัพยากรธรรมชาติและสิ่งแวดล้อมอย่างจริงจัง โดยเฉพาะเรื่องของการเปลี่ยนแปลงสภาพภูมิอากาศ

- การเบิกจ่ายงบประมาณให้เป็นไปตามมติ ค.ร.ม. ปัจจุบันกรมป่าไม้เบิกจ่ายได้ 10% อยู่ลำดับที่ 11 จาก 15 หน่วยงาน

- การอนุญาตให้หน่วยงานของรัฐใช้ประโยชน์พื้นที่ป่าไม้ให้สอบถามให้ชัดเจนว่าจะจ่ายค่าชดเชยการปลูกป่าให้หรือไม่ และจะจ่ายได้เมื่อไร ดังนั้นหากไม่จ่ายก็จะต้องไม่ทำลายป่า

- การขออนุญาตใช้พื้นที่ป่าสงวนแห่งชาติของโครงการ คทช.ต้องให้แล้วเสร็จในเดือนธันวาคม 2564

- การจัดเตรียมการมอบของขวัญปีใหม่ 2565 ให้พี่น้องประชาชนของ ทส.

(1) การมอบหนังสืออนุญาตการจัดที่ดินทำกินให้ชุมชน (คทช.)

(2) การเปิดแหล่งท่องเที่ยวทางธรรมชาติต่าง ๆ

(3) การแจกกล้าไม้

(4) การจัดที่ดินทำกินและอยู่อาศัยในพื้นที่ป่าอนุรักษ์

(5) การพัฒนาแหล่งน้ำ และระบบกระจายน้ำ

ข้อสั่งการของนายจตุพร บุรุษพัฒน์ ปลัดกระทรวงทรัพยากรธรรมชาติและสิ่งแวดล้อม

- หน่วยงานที่อยู่ใกล้เส้นทางเดินทาง ให้จัดระเบียบทำความสะอาดพร้อมต้อนรับประชาชน ในช่วงปีใหม่

- การปฏิบัติงานตามข้อสั่งการของ รมว.ทส.ให้ “วางระบบ จัดระเบียบ กำหนดเวลา ทำทันที ทำได้ดีที่สุด”



กรมป่าไม้



CLIMATE CHANGE

สำนักจัดการทรัพยากรป่าไม้ที่ 5 (สระบุรี)



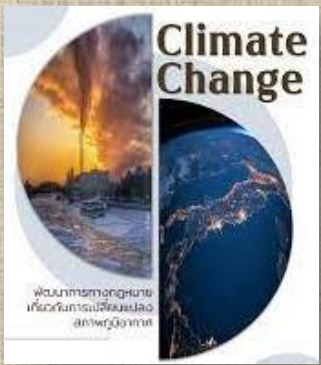

การเปลี่ยนแปลงสภาพภูมิอากาศ (Climate Change)

หมายถึง การเปลี่ยนแปลงสภาวะอากาศอันเป็นผลจากกิจกรรมของมนุษย์ที่เปลี่ยนองค์ประกอบของบรรยากาศโลกโดยตรงหรือโดยอ้อม และที่เพิ่มเติมจากความแปรปรวนของสภาวะอากาศตามธรรมชาติที่สังเกตได้ในช่วงระยะเวลาเดียวกัน ได้แก่ อุณหภูมิ ความชื้น ปริมาณน้ำฝนฤดูกาล

ภาวะโลกร้อนนี้มีผลต่อการอยู่รอดของสิ่งมีชีวิตเนื่องจากอุณหภูมิโดยรวมสูงขึ้นทำให้ฤดูกาลต่าง ๆ เปลี่ยนแปลงไป สิ่งมีชีวิตที่ไม่สามารถปรับตัวให้เข้ากับสภาพแวดล้อมที่เปลี่ยนไปได้ ก็จะค่อย ๆ ตายลงและอาจสูญพันธุ์ไปในที่สุด



๑. พิธีสารเกียวโต (Kyoto Protocol) เป็นข้อตกลงซึ่งเจรจากันเมื่อ พ.ศ. ๒๕๔๐ อันเนื่องมาจากอนุสัญญาสหประชาชาติว่าด้วยการเปลี่ยนแปลงสภาพภูมิอากาศ (United Nations Framework Convention on Climate Change : UNFCCC ที่มีผลบังคับใช้เมื่อ ๒๑ มีนาคม ๒๕๓๗ โดยมีประเทศร่วมลงนามมากกว่า ๑๖๐ ประเทศ(รวมประเทศไทย) ซึ่งเป็นประเทศที่ปลดปล่อย “แก๊สเรือนกระจก” รวมกันมากกว่า ๖๕% ของทั้งโลก (แต่สหรัฐอเมริกาเป็นประเทศที่ปล่อยแก๊สเรือนกระจกมากที่สุดในโลก ไม่รวมลงนาม)

๒. ความตกลงปารีส (Paris Agreement) เดือนพฤศจิกายน ๒๕๕๙ ประเทศสมาชิกได้มีมติเห็นชอบกับที่มีเป้าหมายระยะยาว ควบคุมการเพิ่มขึ้นของอุณหภูมิโลกโดยเฉลี่ยให้น้อยกว่า ๒ องศาเซลเซียส เมื่อเทียบกับระดับก่อนการปฏิวัติอุตสาหกรรม และมุ่งมั่นพยายามในการจำกัดการเพิ่มขึ้นของอุณหภูมิโลกโดยเฉลี่ยให้อยู่ที่ ๑.๕ องศาเซลเซียส (ความตกลงปารีส หรือ Paris Agreement มีผลบังคับใช้อย่างเป็นทางการเมื่อวันที่ ๑๒ ธันวาคม ๒๕๕๙)

พลเอก ประยุทธ์ จันทร์โอชา นายกรัฐมนตรีประเทศไทยได้ลงนามให้สัตยาบันร่วมเป็นภาคีความตกลงปารีสเมื่อ ๒๑ กันยายน ๒๕๕๙ โดยประกาศว่า “การเข้าเป็นภาคีความตกลงปารีสเป็นก้าวที่สำคัญยิ่งก้าวหนึ่งของไทย ประเทศไทยเข้าร่วมเพราะตระหนักในความรับผิดชอบร่วมกันของทุกคนที่จะรักษาโลกนี้ไว้ให้กับลูกหลาน...เจตนารมณ์อันแน่วแน่ของประเทศไทยในการมุ่งสู่สังคมคาร์บอนต่ำ และมีความต้านทานต่อสภาพภูมิอากาศ”

๓. ประชุมรัฐภาคีอนุสัญญาฯ สมัยที่ 20 ณ กรุงลิมา ประเทศเปรู เมื่อวันที่ ๙ ธันวาคม ๒๕๕๗ พลเอกดาว์พงษ์ รัตนสุวรรณ รมว.ทส. ได้แสดงเจตจำนงการดำเนินการลดก๊าซเรือนกระจกที่เหมาะสมของประเทศไทยต่อที่ประชุม โดยระบุว่าประเทศไทยจะลดการปล่อยก๊าซเรือนกระจกในประเทศร้อยละ ๗ ถึง ๒๐ ในภาคพลังงานและภาคการขนส่งให้ต่ำกว่าระดับการปล่อยในการดำเนินงานตามปกติ (Business as usual) ภายในปี พ.ศ. ๒๕๖๓

ระเบียบสำนักนายกรัฐมนตรีว่าด้วยการดำเนินงานด้านเปลี่ยนแปลงสภาพภูมิอากาศ พ.ศ. ๒๕๕๐
(ร่างพระราชบัญญัติการเปลี่ยนแปลงสภาพภูมิอากาศ พ.ศ....)

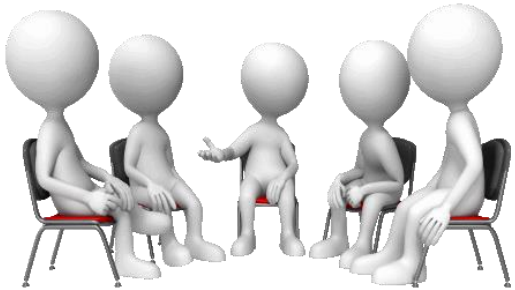

คณะกรรมการนโยบายการเปลี่ยนแปลงสภาพภูมิอากาศ (กนภ.)

๑. นายกรัฐมนตรี หรือ รองนายกรัฐมนตรีที่ได้รับมอบหมาย : ประธาน
๒. รว.ทส. : รองประธานคนที่ ๑
๓. รว.ตป. : รองประธานคนที่ ๒
๔. ปลัด ทส. : เลขานุการ

คณะอนุกรรมการที่อธิบดีกรมป่าไม้รับการแต่งตั้ง

๑. คณะอนุกรรมการการเปลี่ยนแปลงสภาพภูมิอากาศด้านการบูรณาการนโยบายและแผน :
 - คณะทำงานบูรณาการนโยบายและแผนการลดก๊าซเรือนกระจกของประเทศ
๒. คณะอนุกรรมการการเปลี่ยนแปลงสภาพภูมิอากาศด้านวิชาการและฐานข้อมูล :
 - คณะทำงานจัดทำบัญชีก๊าซเรือนกระจกและมาตรการลดก๊าซเรือนกระจกภาคป่าไม้และการใช้ประโยชน์ที่ดิน
๓. คณะอนุกรรมการการเปลี่ยนแปลงสภาพภูมิอากาศด้านการประสานท่าทีเจรจาและความร่วมมือระหว่างประเทศ :
 - คณะทำงานเจรจาสำหรับการประชุมกรอบอนุสัญญาสหประชาชาติว่าด้วยการเปลี่ยนแปลงสภาพภูมิอากาศ

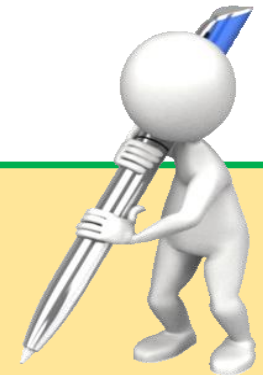

แผนแม่บทรองรับการเปลี่ยนแปลงสภาพภูมิอากาศ

พ.ศ. 2558–2593 (ค.ศ. 2015–2050)

๑. แผนการปรับตัวจากผลกระทบจากการเปลี่ยนแปลงสภาพภูมิอากาศ
๒. แผนการลดก๊าซเรือนกระจกและส่งเสริมการเติบโตที่ปล่อยคาร์บอนต่ำ
๓. แผนการสร้างขีดความสามารถด้านการบริหารจัดการการเปลี่ยนแปลง

กำหนดเป้าหมายเป็น ๓ ระยะ

๑. เป้าหมายระยะสั้น (สิ้นสุด พ.ศ. ๒๕๕๙ หรือ ค.ศ. ๒๐๑๖)

- แผนการปรับตัวจากผลกระทบ ๔ เป้าหมาย
- แผนการลดก๊าซเรือนกระจก ๒ เป้าหมาย
- แผนการสร้างขีดความสามารถ ๕ เป้าหมาย

๒. เป้าหมายระยะกลาง (สิ้นสุด พ.ศ. ๒๕๖๓ หรือ ค.ศ. ๒๐๒๐)

- แผนการปรับตัวจากผลกระทบ ๔ เป้าหมาย
- แผนการลดก๊าซเรือนกระจก ๒ เป้าหมาย
- แผนการสร้างขีดความสามารถ ๕ เป้าหมาย

๓. เป้าหมายระยะยาว (สิ้นสุด พ.ศ. ๒๕๙๓ หรือ ค.ศ. ๒๐๕๐)

- แผนการปรับตัวจากผลกระทบ ๔ เป้าหมาย
- แผนการลดก๊าซเรือนกระจก ๒ เป้าหมาย
- แผนการสร้างขีดความสามารถ ๕ เป้าหมาย

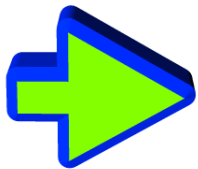

ระดับการปล่อยก๊าซเรือนกระจกสุทธิเป็นศูนย์เพื่อบรรลุเป้าหมาย 2 องศาเซลเซียส ของประเทศไทย

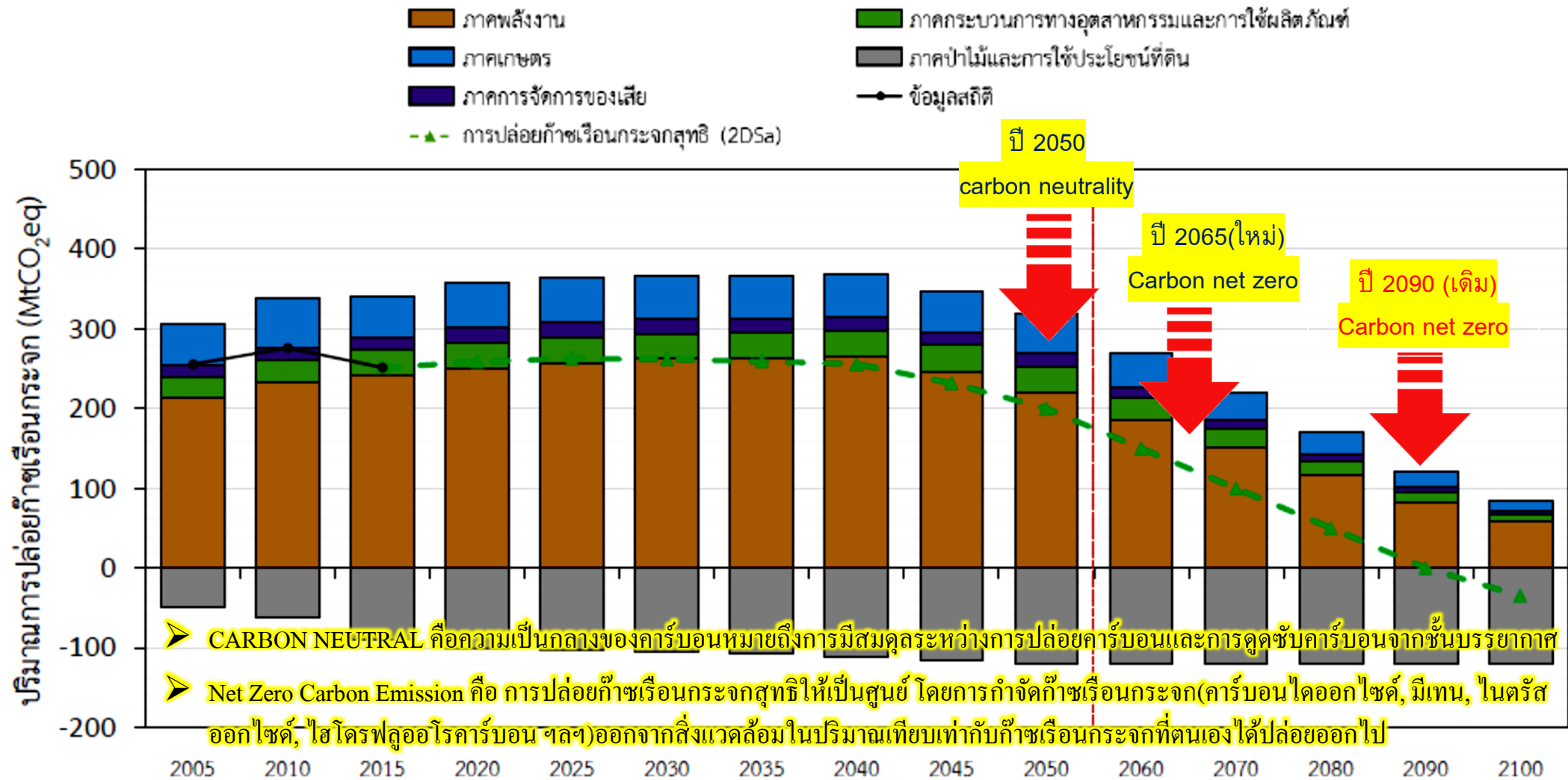

- CARBON NEUTRAL คือความเป็นกลางของคาร์บอนหมายถึงการมีสมดุลระหว่างการปล่อยคาร์บอนและการดูดซับคาร์บอนจากชั้นบรรยากาศ
- Net Zero Carbon Emission คือ การปล่อยก๊าซเรือนกระจกสุทธิให้เป็นศูนย์ โดยการกำจัดก๊าซเรือนกระจก(คาร์บอนไดออกไซด์, มีเทน, ไนตรัสออกไซด์, ไฮโดรฟลูออโรคาร์บอน ฯลฯ)ออกจากสิ่งแวดล้อมในปริมาณเทียบเท่ากับก๊าซเรือนกระจกที่ตนเองได้ปล่อยออกไป

หมายเหตุ ปริมาณการดูดกลืนก๊าซเรือนกระจกจากภาคป่าไม้เป็น 120 MtCO₂eq ในปี ค.ศ. 2050

สัดส่วนการลด/ดูดกลับก๊าซเรือน
กระจกจากภาคส่วนต่างๆ
ในกรณีบรรลุเป้าหมาย
2 องศาเซลเซียส
ในปี ค.ศ. 2050

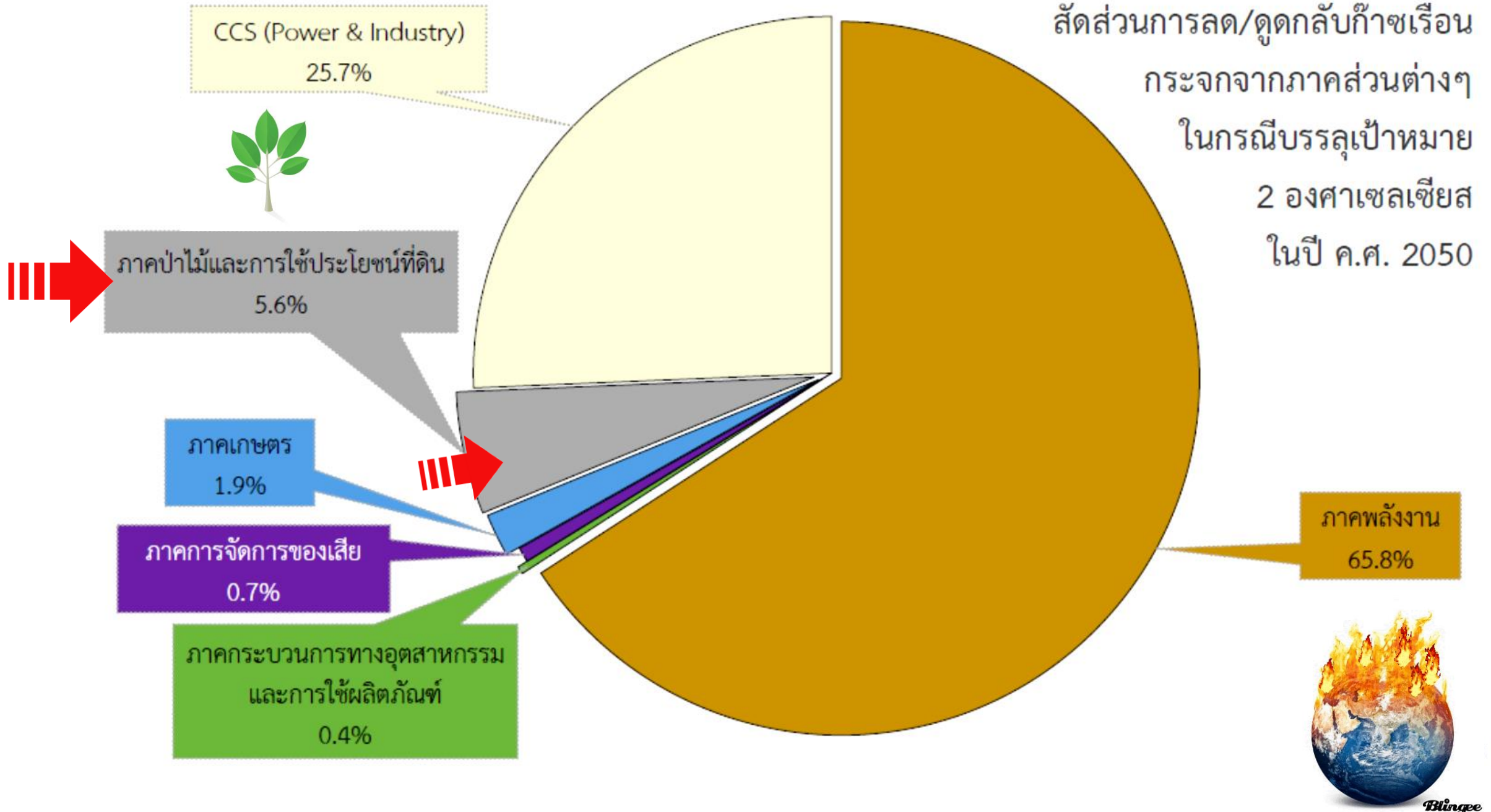

ศักยภาพการดูดกลับก๊าซเรือนกระจก ในสาขาป่าไม้และการใช้ประโยชน์ที่ดิน

ยุทธศาสตร์ชาติ
20 ปี

พื้นที่ป่าธรรมชาติ (ร้อยละ 35) 113.23 ล้านไร่
พื้นที่ป่าเศรษฐกิจ (ร้อยละ 15) 48.52 ล้านไร่
พื้นที่สีเขียวในเขตเมืองและชนบท (ร้อยละ 5) 16.17 ล้านไร่

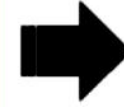

ศักยภาพการ
ดูดกลับ GHG สุทธิ
~120 MtCO₂e

ป่าธรรมชาติ

พื้นที่ปัจจุบัน	102.04	ล้านไร่
พื้นที่ปลูกเพิ่ม ณ พ.ศ. 2580	11.29	ล้านไร่

- ป่าสงวนแห่งชาติ + ปลูกเพิ่ม 0.97 ล้านไร่
- พื้นที่ คทช. (ลุ่มน้ำ 1,2) + ปลูกเพิ่ม 3.22 ล้านไร่
- ป่าชุมชน + ปลูกเพิ่ม 0.3 ล้านไร่
- ป่าไม้ถาวร (ลุ่มน้ำ 1,2) + ปลูกเพิ่ม 0.06 ล้านไร่
- พื้นที่ป่าที่เหลือนอกเขตที่ดินของรัฐ (พ.ศ. 2484)

▪ ป่าอนุรักษ์ + ปลูกเพิ่ม 1.28 ล้านไร่

▪ ป่าชายเลน + ปลูกเพิ่ม 0.3 ล้านไร่

▪ พื้นที่ ส.ป.ก. + ปลูกเพิ่ม 3.689 ล้านไร่

▪ พื้นที่ไม่จำแนก + ปลูกเพิ่ม (ลุ่มน้ำ 1, 2) 0.42 ล้านไร่

▪ พื้นที่นิคมสร้างตนเอง + ปลูกเพิ่ม 0.586 ล้านไร่

▪ พื้นที่นิคมสหกรณ์ + ปลูกเพิ่ม 0.466 ล้านไร่

▪ ที่ราชพัสดุ

▪ ที่ น.ส.ล.



พื้นที่ประเทศไทย
323.52 ล้านไร่

ป่าเศรษฐกิจ

พื้นที่ปัจจุบัน	32.65	ล้านไร่
พื้นที่ปลูกเพิ่ม ณ พ.ศ. 2580	15.99	ล้านไร่

- พื้นที่ คทช. (ลุ่มน้ำ 3, 4, 5) + ปลูกเพิ่ม 1.85 ล้านไร่
- ป่าไม้ถาวร (ลุ่มน้ำ 3,4,5) + ปลูกเพิ่ม 1.04 ล้านไร่

▪ พื้นที่ ส.ป.ก. ในเขตป่าสงวน + ปลูกเพิ่ม 7.2 ล้านไร่

▪ สวนป่าของ ออป.

▪ พื้นที่ปลูกยางพารา - ตกลง 4.6 ล้านไร่

▪ พื้นที่เอกชน(ที่ดินกรรมสิทธิ์) + ปลูกเพิ่ม 10.5 ล้านไร่

▪ อื่นๆ (ปาล์มน้ำมัน, ยูคาลิปตัส)

พื้นที่สีเขียวในเขตเมืองและชนบท

เพิ่มพื้นที่สีเขียวในเมืองและชนบท ทุกจังหวัด รวมทั้งประเทศ 3 ล้านไร่



คณะกรรมการดำเนินงานด้านการเปลี่ยนแปลงสภาพภูมิอากาศของกรมป่าไม้

คณะที่ปรึกษา

๑. ผู้อำนวยการสถาบันสิ่งแวดล้อมไทย
๒. คณะบดีคณะวนศาสตร์
๓. ผู้อำนวยการองค์การบริหารก๊าซเรือนกระจก
๔. เลขาธิการสำนักงานนโยบายและแผนทรัพยากรธรรมชาติและสิ่งแวดล้อม

คณะกรรมการ



๑. อธิบดีกรมป่าไม้
๒. รองอธิบดีกรมป่าไม้ (รอง.จирศักดิ์ฯ)
๓. ผู้อำนวยการสำนักส่วนกลาง ๙ สำนัก
๔. เลขาธิการ
 - ผอ.สำนักวิจัยและพัฒนาการป่าไม้
 - ผอ.สำนักแผนงานและสารสนเทศ
 - ผอ.สำนักการป่าไม้ระหว่างประเทศ
๕. ผู้ช่วยเลขาธิการ
 - ผอ.ส่วนวิจัยความหลากหลายทางชีวภาพด้านป่าไม้ (สวพ.)
 - ผอ.ส่วนแผนงานและงบประมาณ (สผส.)
 - ผอ.ส่วนความร่วมมือระหว่างประเทศ (สตป.)

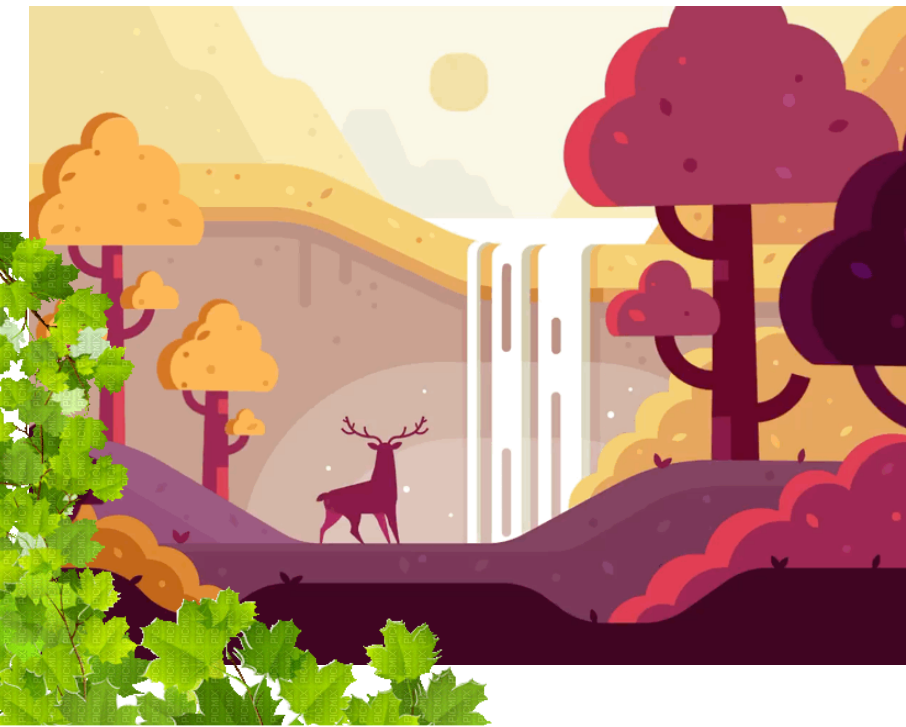

Carbon Credits

คือ ปริมาณก๊าซเรือนกระจกที่ลด / กักเก็บได้จากการดำเนินโครงการลดก๊าซเรือนกระจก ผ่านกลไกลดก๊าซเรือนกระจกต่างๆ ทั้งในประเทศและต่างประเทศ มีหน่วยเป็น “ตันคาร์บอนไดออกไซด์เทียบเท่า” และสามารถนำคาร์บอนเครดิตไปแลกเปลี่ยนหรือซื้อ-ขายเพื่อนำไปใช้ประโยชน์ได้ ไม่ว่าจะเป็น การนำไปปริมาณก๊าซเรือนกระจกที่ลดได้จากการดำเนินงานไปรายงาน การนำไปใช้ชดเชยการปล่อยก๊าซเรือนกระจกจากองค์กรบุคคล งานบริการ หรือจากการผลิตผลิตภัณฑ์ต่างๆ

CARBON NEUTRAL

คือความเป็นกลางของคาร์บอนหมายถึงการมีสมดุลระหว่างการปล่อยคาร์บอนและการดูดซับคาร์บอนจากชั้นบรรยากาศ

Net Zero Carbon Emission

คือ การปล่อยก๊าซเรือนกระจกสุทธิให้เป็นศูนย์ โดยการกำจัดก๊าซเรือนกระจก (คาร์บอนไดออกไซด์, มีเทน, ไนตรัสออกไซด์, ไฮโดรฟลูออโรคาร์บอน ฯลฯ) ออกจากสิ่งแวดล้อมในปริมาณเทียบเท่ากับก๊าซเรือนกระจกที่ตนเองได้ปล่อยออกไป



โครงการลดก๊าซเรือนกระจกภาคสมัครใจตามมาตรฐานของประเทศไทย (Thailand Voluntary Emission Reduction Program) หรือ T-VER

คือ กลไกลดก๊าซเรือนกระจกภายในประเทศที่ องค์การบริหารจัดการ
ก๊าซเรือนกระจก หรือ TGO พัฒนารับขึ้นตั้งแต่ปี 2557



- TGO จะเป็นผู้ให้การขึ้นทะเบียนโครงการ T-VER และรับรองปริมาณก๊าซเรือนกระจกที่ลดหรือกักเก็บได้จากโครงการ T-VER โดยปริมาณก๊าซเรือนกระจกที่ลดหรือกักเก็บได้จะเรียกว่า “คาร์บอนเครดิต” ซึ่งสามารถนำไปใช้รายงาน ใช้ชดเชยการปล่อยก๊าซเรือนกระจกจากองค์กร บุคคล การจัดอีเวนต์ และจากการผลิตผลิตภัณฑ์ ได้



สำนักจัดการทรัพยากรป่าไม้ ที่ 5 (สระบุรี)



ประเภท โครงการ T-VER



โครงการลดก๊าซเรือนกระจกที่สามารถพัฒนาเป็นโครงการ T-VER ได้ ต้องเข้าข่ายประเภทโครงการดังต่อไปนี้

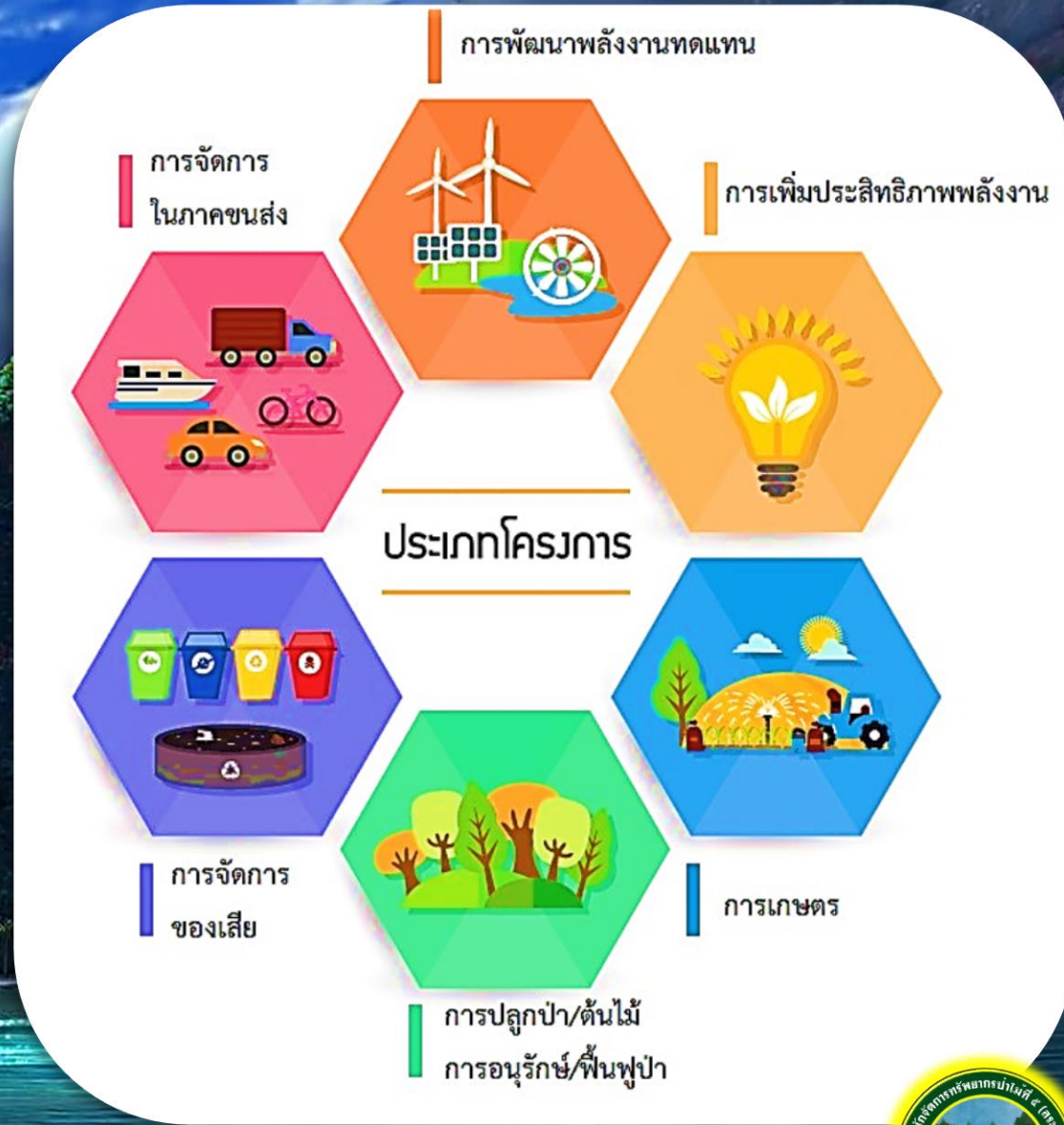

สำนักจัดการทรัพยากรป่าไม้ ที่ 5 (สระบุรี)



BCG Economy

เป็นการพัฒนาเศรษฐกิจ 3 มิติไปพร้อมกัน

B : เศรษฐกิจชีวภาพ (Bioeconomy) มุ่งเน้นการใช้ทรัพยากรชีวภาพเพื่อสร้างมูลค่าเพิ่ม โดยเน้นการพัฒนาเป็นผลิตภัณฑ์มูลค่าสูง เชื่อมโยงกับ **C**

C : เศรษฐกิจหมุนเวียน (Circular Economy) คำนึงถึงการนำวัสดุต่าง ๆ กลับมาใช้ประโยชน์ให้มากที่สุด

G : เศรษฐกิจสีเขียว (Green Economy) เป็นการพัฒนาเศรษฐกิจควบคู่ไปกับการพัฒนาสังคมและการรักษาสิ่งแวดล้อมได้อย่างสมดุลให้เกิดความมั่นคงและยั่งยืน

โดย B และ C อยู่ภายใต้ G

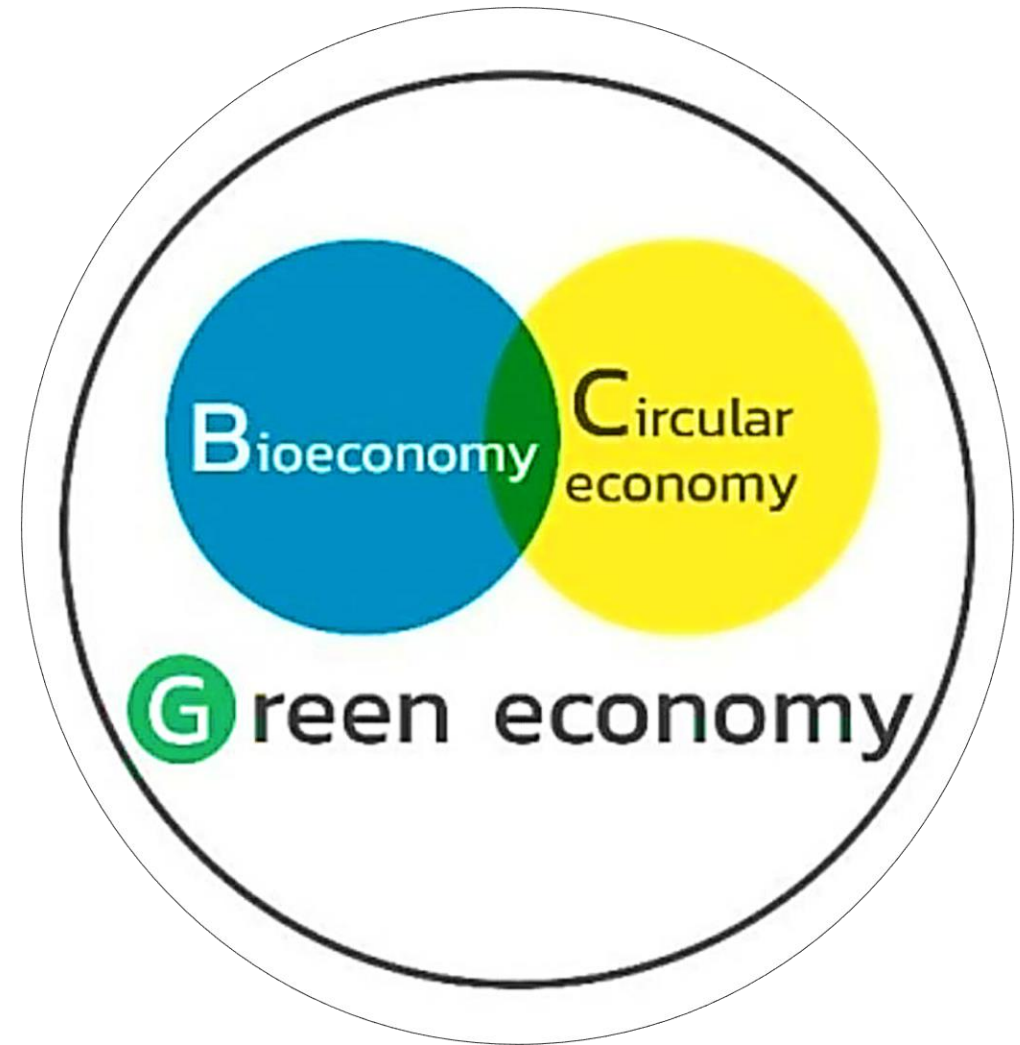



กรมป่า

ไม้

ระเบียบกรมป่าไม้

ว่าด้วยการแบ่งปันคาร์บอนเครดิตจากการปลูกป่า
บำรุง อนุรักษ์ และฟื้นฟูในพื้นที่ป่าไม้ พ.ศ. ๒๕๖๔



สำนักจัดการทรัพยากรป่าไม้ ที่ 5 (สระบุรี)



ระเบียบกรมป่าไม้
ว่าด้วยการแบ่งปันคาร์บอนเครดิตจากการปลูก ป่าบำรุง อนุรักษ์
และฟื้นฟูในพื้นที่ป่าไม้
พ.ศ. ๒๕๖๔

โดยที่เป็นการสมควรส่งเสริมให้องค์กรหรือบุคคลภายนอกเข้าร่วมการปลูก ป่าบำรุง อนุรักษ์ และฟื้นฟูในพื้นที่ป่าไม้ เพื่อรักษาความสมดุลของระบบนิเวศ ตลอดจนสนับสนุนการเพิ่มพื้นที่สีเขียวใต้บรรทัด เป้าหมายร้อยละ ๕๕ ของพื้นที่ประเทศ ตามยุทธศาสตร์ชาติ (พ.ศ. ๒๕๖๑ - ๒๕๘๐) แผนแม่บทภายใต้ ยุทธศาสตร์ชาติ (พ.ศ. ๒๕๖๑ - ๒๕๘๐) แผนการปฏิรูปประเทศ และยุทธศาสตร์กระทรวงทรัพยากรธรรมชาติและ สิ่งแวดล้อม และส่งเสริมให้เกิดการจัดสรรแบ่งปันปริมาณคาร์บอนเครดิตที่ได้จากการปลูก ป่าบำรุง อนุรักษ์ และฟื้นฟูในพื้นที่ "ป่า" ตามพระราชบัญญัติป่าไม้ พุทธศักราช ๒๕๓๔ และที่แก้ไขเพิ่มเติม และพื้นที่ป่าสงวนแห่งชาติตามพระราชบัญญัติป่าสงวนแห่งชาติ พ.ศ. ๒๕๐๗ และที่แก้ไขเพิ่มเติม

อาศัยอำนาจตามความในมาตรา ๓๒ แห่งพระราชบัญญัติระเบียบบริหารราชการแผ่นดิน พ.ศ. ๒๕๓๔ ซึ่งแก้ไขเพิ่มเติมโดยพระราชบัญญัติระเบียบบริหารราชการแผ่นดิน (ฉบับที่ ๕) พ.ศ. ๒๕๕๕ อธิบดีกรมป่าไม้ จึงวางระเบียบ ดังต่อไปนี้

- ข้อ ๑ ระเบียบนี้เรียกว่า "ระเบียบกรมป่าไม้ ว่าด้วยการแบ่งปันคาร์บอนเครดิตจากการปลูก ป่าบำรุง อนุรักษ์ และฟื้นฟูในพื้นที่ป่าไม้ พ.ศ. ๒๕๖๔"
- ข้อ ๒ ระเบียบนี้ให้ใช้บังคับตั้งแต่วันถัดจากวันประกาศเป็นต้นไป
- ข้อ ๓ บรรดาระเบียบ ข้อบังคับ ประกาศ และคำสั่งอื่นใด ในส่วนที่กำหนดไว้แล้วในระเบียบ นี้หรือสั่งทำหรือแย้งกับระเบียบนี้ให้ใช้ระเบียบนี้แทน
- ข้อ ๔ ในระเบียบนี้
 - "อก." หมายความว่า องค์การบริหารจัดการก๊าซเรือนกระจก (องค์การมหาชน)
 - "กิจกรรม" หมายความว่า กิจกรรมปลูก ป่าบำรุง อนุรักษ์ และฟื้นฟูในพื้นที่ป่าไม้
 - "พื้นที่ป่าไม้" หมายความว่า พื้นที่ป่าตามพระราชบัญญัติป่าไม้ พุทธศักราช ๒๕๓๔ หรือพื้นที่ ป่าสงวนแห่งชาติ ตามพระราชบัญญัติป่าสงวนแห่งชาติ พ.ศ. ๒๕๐๗
 - "คณะกรรมการ" หมายความว่า คณะกรรมการดำเนินงานด้านการเปลี่ยนแปลงสภาพ ภูมิอากาศของกรมป่าไม้
 - "ผู้ยื่นคำขอ" หมายความว่า บุคคล นิติบุคคล หรือหน่วยงานของรัฐที่ยื่นคำขอเข้าร่วม โครงการ T-VER กับ กรมป่าไม้
 - "โครงการ T-VER" หมายความว่า โครงการลดก๊าซเรือนกระจกภาคสมัครใจตามมาตรฐาน ของประเทศไทย (Thailand Voluntary Emission Reduction Program: T-VER)

"คาร์บอนเครดิต" หมายความว่า ปริมาณก๊าซเรือนกระจกที่ลดหรือกักเก็บได้จากการดำเนินโครงการ T-VER และได้รับการรับรองจาก อบก. โดยมีหน่วยเป็นตันคาร์บอนไดออกไซด์เทียบเท่า (tCO₂e)

ข้อ ๕ ผู้ยื่นคำขอต้องเป็นผู้ได้รับอนุมัติหรืออนุญาตอย่างหนึ่งอย่างใด ดังต่อไปนี้

(๑) ผู้ได้รับอนุมัติให้เข้าร่วมกิจกรรมของกรมป่าไม้ ซึ่งดำเนินการตามมาตรา ๑๔ แห่งพระราชบัญญัติป่าสงวนแห่งชาติ พ.ศ. ๒๕๖๗

(๒) ผู้ได้รับอนุญาตให้ใช้ประโยชน์พื้นที่ป่าไม้

(ก) มาตรา ๕๔ แห่งพระราชบัญญัติป่าไม้ พุทธศักราช ๒๔๘๔

(ข) มาตรา ๑๗/๑ มาตรา ๑๖ และมาตรา ๒๐ แห่งพระราชบัญญัติป่าสงวนแห่งชาติ พ.ศ. ๒๕๖๗

(๓) ผู้ได้รับอนุมัติให้ใช้ประโยชน์พื้นที่สวนป่าของกรมป่าไม้ตามมติคณะรัฐมนตรี

ข้อ ๖ ผู้ใดประสงค์จะเข้าร่วมโครงการ T-VER กับกรมป่าไม้ ให้ยื่นคำขอผ่านระบบอิเล็กทรอนิกส์หรือยื่นคำขอพร้อมเอกสารหรือหลักฐานที่ระบุไว้ในแบบคำขอทำระเบียบนี้ต่ออธิบดีกรมป่าไม้

๗ สำนักวิจัยและพัฒนาการป่าไม้ กรมป่าไม้ หรือหน่วยงานที่อธิบดีกรมป่าไม้ ประกาศกำหนด คำขอสามารถหนึ่ง ให้จัดทำเอกสารข้อเสนอโครงการ T-VER ตามหลักเกณฑ์ของ อบก. พร้อมเอกสารอื่นที่เกี่ยวข้องให้อธิบดีกรมป่าไม้เห็นชอบก่อนการขอขึ้นทะเบียนโครงการ T-VER

ผู้ยื่นคำขอที่ได้รับอนุมัติ ตามข้อ ๕ (๑) ให้ระบุกรมป่าไม้เป็นเจ้าของโครงการ T-VER และผู้พัฒนาโครงการ และผู้ยื่นคำขอเป็นผู้พัฒนาโครงการ (ร่วม)

ผู้ยื่นคำขอที่ได้รับอนุญาตหรืออนุมัติ ตามข้อ ๕ (๒) และ (๓) ให้ระบุกรมป่าไม้เป็นเจ้าของโครงการ T-VER และผู้พัฒนาโครงการ (ร่วม) และผู้ยื่นคำขอเป็นผู้พัฒนาโครงการ

ผู้ยื่นคำขอที่ได้รับอนุญาตหรืออนุมัติ ตามข้อ ๕ (๒) และ (๓) อาจเสนอชื่อบุคคล นิติบุคคล หรือหน่วยงานของรัฐเป็นผู้พัฒนาโครงการ (ร่วม) เพิ่มเติมก็ได้ ทั้งนี้ ผู้พัฒนาโครงการ (ร่วม) ดังกล่าวจะไม่ได้รับสิทธิในการขอแบ่งปันคาร์บอนเครดิตตามระเบียบนี้

ให้ผู้ยื่นคำขอการสำนักวิจัยและพัฒนาการป่าไม้ หรือผู้ซึ่งอธิบดีกรมป่าไม้มอบหมาย เสนอคำขอและเอกสารตามวรรคหนึ่งและวรรคสองพร้อมความเห็นต่อคณะกรรมการภายในสิบห้าวันนับแต่วันที่ได้รับเอกสารครบถ้วน เพื่อพิจารณาถ้อยแถลงและให้ความเห็นเสนออธิบดีกรมป่าไม้พิจารณา

กรมป่าไม้จะรับสิทธิในการพิจารณาตามเห็นสมควร

ข้อ ๗ ผู้ยื่นคำขอที่ได้รับอนุมัติ ตามข้อ ๕ (๑) หากไม่สามารถดำเนินกิจกรรมตามระยะเวลาที่กำหนดไว้ กรมป่าไม้จะแจ้งให้ อบก. ทราบ เพื่อยกเลิกการเป็นผู้พัฒนาโครงการ (ร่วม) ทั้งนี้ กรมป่าไม้จะคืนสิทธิการพิจารณาสัดส่วนการแบ่งปันคาร์บอนเครดิตตามที่เห็นสมควร

ข้อ ๘ การดำเนินการใด ๆ นอกเหนือจากเอกสารข้อเสนอโครงการ T-VER ที่ขอขึ้นทะเบียนต่อ อบก. การเปลี่ยนแปลงเอกสารข้อเสนอโครงการ T-VER การขอรับรองคาร์บอนเครดิต และการขออายุโครงการ T-VER ผู้ยื่นคำขอต้องได้รับความเห็นชอบจากกรมป่าไม้ก่อน

ผู้ยื่นคำขอที่ได้รับอนุมัติ ตามข้อ ๕ (๑) ที่ประสงค์จะขอต่ออายุโครงการ T-VER จะต้องได้รับอนุมัติให้เข้าร่วมดำเนินการกิจกรรมของกรมป่าไม้ ตามช่วงเวลาที่ยกต่ออายุด้วย

ข้อ ๘ การดำเนินการใด ๆ นอกจากที่กำหนดไว้ตามข้อ ๘ และที่กำหนดไว้ในระเบียบนี้ ก่อนดำเนินการ ให้ผู้ยื่นคำขอแจ้งเป็นหนังสือ ระบุกิจกรรมและกำหนดระยะเวลาให้กรมป่าไม้ทราบ และเมื่อดำเนินการดังกล่าวเสร็จแล้วให้รายงานผลให้กรมป่าไม้ทราบภายในสิบห้าวันนับแต่วันที่ดำเนินการนั้นเสร็จสิ้น

ข้อ ๑๐ ผู้ยื่นคำขอต้องเป็นผู้รับผิดชอบค่าใช้จ่ายที่เกิดขึ้นจากการพัฒนาโครงการ T-VER การขอขึ้นทะเบียนโครงการ T-VER การขอรับรองปริมาณก๊าซเรือนกระจกโครงการ T-VER และค่าใช้จ่ายอื่น ๆ ที่เกี่ยวข้องทั้งหมด

ข้อ ๑๑ กรมป่าไม้กำหนดสัดส่วนการแบ่งปันคาร์บอนเครดิต ดังนี้

(๑) ผู้ยื่นคำขอที่ได้รับอนุมัติ ตามข้อ ๕ (๑) การกำหนดสัดส่วน ให้เป็นไปตามที่คณะกรรมการกำหนด ทั้งนี้ สัดส่วนของกรมป่าไม้ต้องไม่น้อยกว่าร้อยละสิบ

(๒) ผู้ยื่นคำขอที่ได้รับอนุญาตหรืออนุมัติ ตามข้อ ๕ (๒) และ (๓) กำหนดสัดส่วนร้อยละเก้าสิบ สำหรับผู้ยื่นคำขอ และร้อยละสิบสำหรับกรมป่าไม้

ข้อ ๑๒ ผู้ยื่นคำขอที่เข้าร่วมกิจกรรมกับกรมป่าไม้ก่อนระเบียบนี้ประกาศใช้บังคับ สามารถนำมากขอเข้าร่วมโครงการ T-VER กับกรมป่าไม้ ได้

ข้อ ๑๓ อธิบดีกรมป่าไม้เป็นผู้รักษาการตามระเบียบนี้ และให้มีที่ปรึกษาคณะกรรมวิธีปฏิบัติงานเกี่ยวกับการปฏิบัติตามระเบียบนี้ คำนวณเฉลี่ยของอธิบดีกรมป่าไม้ได้เป็นที่สุด

ประกาศ ณ วันที่ ๒๐ สิงหาคม พ.ศ. ๒๕๖๔



(นายอติสร นุชคำวงศ์)
อธิบดีกรมป่าไม้

สำเนาถูกต้อง



(นางสาวธมลวรรณ ปรีชาเจริญศรี)
นักวิชาการป่าไม้ชำนาญการ

คำขอที่ _____
รับได้ที่ _____
ผู้รับ _____

แบบคำขอเข้าร่วมโครงการลดก๊าซเรือนกระจกภาคสมัครใจตามมาตรฐานของประเทศไทย
(Thailand Voluntary Emission Reduction Program: T-VER)
จากกรมปลูก ป่าฯ อนุรักษ์ และฟื้นฟูป่าในพื้นที่ยั่งยืน

เขียนที่ _____
วันที่ _____

ข้าพเจ้า อายุ ปี สัญชาติ
มีภูมิลำเนา อยู่บ้านเลขที่ ซอย ถนน
ตำบล/แขวง อำเภอ/เขต จังหวัด
เป็นผู้มีอำนาจลงนาม/ลงนามแทน มีติดบุคคล/องค์กร/หน่วยงาน ชื่อ
ที่อยู่

ข้าพเจ้า (หรือ ชื่อ นิติบุคคล/องค์กร/หน่วยงาน) มีความประสงค์
ขอเป็นผู้พัฒนาโครงการ/ผู้พัฒนาโครงการ (ร่วม) ดังนี้

- ชื่อโครงการ
ภาษาไทย: _____
ภาษาอังกฤษ: _____
 - ที่ตั้งโครงการ (ระบุชื่อป่าสงวนแห่งชาติ ที่อยู่ที่ตำบล อำเภอ จังหวัด)
เนื้อที่ (ระบุ ไร่-งาน-ตารางวา)
 - การได้รับอนุมัติ/อนุญาต
 ๓.๑ ได้รับอนุมัติให้เข้าร่วมโครงการของกรม ชื่อ
กิจกรรมที่เข้าร่วม
พื้นที่ดำเนินการโครงการ (ระบุชื่อป่าสงวนแห่งชาติ ที่อยู่ที่ตำบล อำเภอ จังหวัด)
เนื้อที่ (ระบุ ไร่-งาน-ตารางวา)
ระยะเวลาที่เข้าร่วม (วัน/เดือน/ปีที่เข้าร่วม) ถึง (วัน/เดือน/ปีที่สิ้นสุดโครงการ)
 - ๓.๒ ได้รับอนุญาตให้ใช้ประโยชน์พื้นที่ป่าไม้ ตาม
 มาตรา ๕๔ แห่งพระราชบัญญัติป่าไม้ พุทธศักราช ๒๕๑๔
 มาตรา ๕๗/๑ แห่งพระราชบัญญัติป่าสงวนแห่งชาติ พ.ศ. ๒๕๐๗
 มาตรา ๕๖ แห่งพระราชบัญญัติป่าสงวนแห่งชาติ พ.ศ. ๒๕๐๗
 มาตรา ๒๐ แห่งพระราชบัญญัติป่าสงวนแห่งชาติ พ.ศ. ๒๕๐๗
 - ๓.๓ ได้รับอนุมัติให้ใช้ประโยชน์พื้นที่สวนป่าของกรมป่าไม้ตามมติคณะรัฐมนตรี
๔. ระยะเวลาการศึกษาร่วมกัน (ระบุ วัน/เดือน/ปี เริ่มถึง ถึง วัน/เดือน/ปี สิ้นสุด)

ข้าพเจ้าขอเสนอชื่อผู้พัฒนาโครงการ (ร่วม) เพิ่มเติม ดังนี้ (หากมีมากกว่า) ๓ ราย ให้มีทีม
รายชื่อคณะกรรมการประเมินชื่อผู้พัฒนาโครงการ ดังนี้ (หากมีมากกว่า) ๓ ราย ให้มีทีม
ชื่อบุคคล/นิติบุคคล/องค์กร
ชื่อผู้ประกอบการ ตำแหน่ง
ที่อยู่
โทรศัพท์ โทรสาร e-mail

ข้าพเจ้ายินยอมปฏิบัติตามระเบียบกรมป่าไม้ ว่าด้วยการแบ่งปันคาร์บอนเครดิตจากการปลูก
ป่าฯ อนุรักษ์ และฟื้นฟูป่าในพื้นที่ยั่งยืน พ.ศ. ๒๕๖๔ และได้แนบหลักฐานประกอบคำขอมาด้วย ดังนี้
 เอกสารข้อเสนอโครงการลดก๊าซเรือนกระจกภาคสมัครใจตามมาตรฐานของประเทศไทย
 แผนที่บริเวณที่ตั้งโครงการ มาตราส่วน หรือ shapefile
 สำเนาหนังสือรับรองการจดทะเบียน วัตถุประสงค์ และผู้มีอำนาจลงนามแทน
 สำเนาหนังสือรับรองการจดทะเบียน วัตถุประสงค์ และผู้มีอำนาจลงนามแทน
ของผู้พัฒนาโครงการ (ร่วม) ที่เสนอเพิ่มเติม
 สำเนาหนังสืออนุมัติ/อนุญาตตามข้อ ๓
 อื่นๆ

(ลงชื่อ) ผู้รับคำขอ
(.....)

สำหรับเจ้าหน้าที่
ได้รับคำขอ หรือหลักฐานที่เกี่ยวข้องครบถ้วน เมื่อวันที่
(ลงชื่อ) (ผู้รับคำขอ)
(.....)
ตำแหน่ง

ความเห็นอธิบดีกรมป่าไม้
.....
(ลงชื่อ)
(.....)
ตำแหน่ง



บันทึกข้อความ

ส่วนราชการ สำนักจัดการทรัพยากรป่าไม้ที่ ๕ (สระบุรี) ส่วนอำนวยการ โทร. ๐ ๓๖๓๔ ๗๔๗๗

ที่ ทส. ๑๖๑๘.๑/ ๑ ๗๕๕๘ วันที่ ๒๕ พฤศจิกายน ๒๕๖๔

เรื่อง ขอส่งรายงานการประชุมประจำเดือนครั้งที่ ๑/๒๕๖๔

เรียน ผู้อำนวยการส่วนทุกส่วน
ผู้อำนวยการศูนย์ป่าไม้ทุกศูนย์
หัวหน้าหน่วยงานภาคสนามทุกหน่วยในสังกัดสำนักจัดการทรัพยากรป่าไม้ที่ ๕ (สระบุรี)
หัวหน้าหน่วยงานส่วนกลางที่ตั้งอยู่ในพื้นที่สำนักจัดการทรัพยากรป่าไม้ที่ ๕ (สระบุรี)

ตามหนังสือสำนักจัดการทรัพยากรป่าไม้ที่ ๕ (สระบุรี) ที่ ทส. ๑๖๑๘.๑/ว ๓๔๒๒ ลงวันที่ ๑๒ พฤศจิกายน ๒๕๖๔ เรื่อง ขอเชิญประชุมประจำเดือน ครั้งที่ ๑/๒๕๖๔ เมื่อวันที่ ๑๗ พฤศจิกายน ๒๕๖๔ ณ ห้องประชุมสำนักจัดการทรัพยากรป่าไม้ ๕ (สระบุรี) เพื่อชี้แจงซักซ้อมหรือข้อราชการ นั้น

สำนักจัดการทรัพยากรป่าไม้ที่ ๕ (สระบุรี) จึงขอส่งรายงานประชุมประจำเดือน ครั้งที่ ๑/๒๕๖๔ เมื่อวันที่ ๑๗ พฤศจิกายน ๒๕๖๔ ณ ห้องประชุมสำนักจัดการทรัพยากรป่าไม้ ๕ (สระบุรี) มาเพื่อพิจารณา หากมีข้อแก้ไขให้แจ้งส่วนอำนวยการภายในวันที่ ๒๖ พฤศจิกายน ๒๕๖๔ เวลา ๑๓.๐๐ น. หากพ้นกำหนดถือว่ารับรองรายงานการประชุม ทั้งนี้ สำนักจัดการทรัพยากรป่าไม้ที่ ๕ (สระบุรี) ได้กำหนดให้มีการประชุมประจำเดือน ครั้งที่ ๒/๒๕๖๔ ในวันที่ ๒๐ ธันวาคม ๒๕๖๔ เวลา ๑๐.๐๐ น. ณ ห้องประชุมสำนักจัดการทรัพยากรป่าไม้ ๕ (สระบุรี) สำหรับหน่วยงานที่ประสงค์เสนอเรื่องเข้าระเบียบวาระการประชุม ให้แจ้งส่วนอำนวยการภายในวันที่ ๑๓ ธันวาคม ๒๕๖๔

จึงเรียนมาเพื่อทราบและพิจารณา

(นายภูษิต พรหมมาณพ)

ผู้อำนวยการสำนักจัดการทรัพยากรป่าไม้ที่ ๕ (สระบุรี)

รายงานการประชุมประจำเดือน

ครั้งที่ ๑/๒๕๖๔

เมื่อวันพุธที่ ๑๗ พฤศจิกายน ๒๕๖๔ เวลา ๑๓.๐๐ น.

ณ สำนักจัดการทรัพยากรป่าไม้ที่ ๕ (สระบุรี)

ผู้มาประชุม

๑. นายภูษิต พรหมมาณพ		ผู้อำนวยการสำนักจัดการทรัพยากรป่าไม้ที่ ๕ (สระบุรี)
๒. นายธนัช เนมีย์		ผู้อำนวยการส่วนอำนาจการ
๓. นายกิตติคม อัมพวา		แทน ผู้อำนวยการส่วนจัดการที่ดินป่าไม้ หัวหน้าฝ่ายจัดการป่าสงวนแห่งชาติ หัวหน้าฝ่ายจัดการสิทธิการใช้ที่ดินป่าไม้ รักษาการแทนผู้อำนวยการส่วนจัดการป่าชุมชน
๔. นายสำราญ อริเดช		แทน หัวหน้าฝ่ายพัฒนานวนศาสตร์ชุมชน หัวหน้าฝ่ายส่งเสริมการจัดการป่าชุมชน หัวหน้าฝ่ายผลิตกล้าไม้ หัวหน้าสถานีวนวัฒนวิจัยพระฉาย หัวหน้าโครงการอนุรักษ์พันธุกรรมพืชอันเนื่องมาจาก - พระราชดำริจังหวัดลพบุรี
๕. นายทำนอง จวงพลงาม		แทน ผู้อำนวยการส่วนป้องกันรักษาป่าและควบคุมไฟป่า หัวหน้าฝ่ายป้องกันรักษาป่า หัวหน้าฝ่ายควบคุมไฟป่า หัวหน้าฝ่ายกฎหมาย
๖. นายมงคล วงษ์เนียม		แทน ผู้อำนวยการส่วนส่งเสริมการปลูกป่า หัวหน้าสถานีเพาะชำกล้าไม้จังหวัดสระบุรี หัวหน้าสถานีวนวัฒนวิจัยทุแค หัวหน้าฝ่ายปลูกป่า
๗. นายสุรชาติ ปุณณวานิชศิริ		ผู้อำนวยการศูนย์ป่าไม้สระบุรี
๘. นายสมเกียรติ โอภาส		แทน ผู้อำนวยการศูนย์ป่าไม้ลพบุรี หัวหน้าหน่วยป้องกันและพัฒนาป่าไม้ชัยบาดาล หัวหน้าหน่วยป้องกันรักษาป่าที่ ลบ. ๑ (ห้วยหิน)
๙. นายพรเทพ ต้นสกุล		ผู้อำนวยการศูนย์ป่าไม้ปทุมธานี
๑๐. นายบรรเจ็ด ถมปัด		ผู้อำนวยการศูนย์ป่าไม้พระนครศรีอยุธยา
๑๑. นายดำเนิน เดชสอน		ผู้อำนวยการศูนย์ป่าไม้ันทบุรี
๑๒. นายพิเชษฐ์ โคกขำ		ผู้อำนวยการศูนย์ป่าไม้อ่างทอง หัวหน้าสถานีเพาะชำกล้าไม้จังหวัดอ่างทอง หัวหน้าโครงการฟาร์มตัวอย่างตามพระราชดำริ สมเด็จพระนางเจ้า - สิริกิติ์ พระบรมราชินีนาถ (ด้านป่าไม้) จังหวัดอ่างทอง

- ๑๓. นายปิยะชาติ ปิยะชน
- ๑๔. นายสำรวย ศักดิ์ดาเดช
- ๑๕. นางพิมพ์ดาว หวังการ
- ๑๖. นางชุติมา ประทับศักดิ์
- ๑๗. นายธนบดี บุญพน
- ๑๘. นางสาวอรวรรณ แสงแสน
- ๑๙. นายชัยณรงค์ ไทยเที่ยง
- ๒๐. นายวิเชียร วีระประสิทธิ์
- ๒๑. นายนพตล ฤาคุณ
- ๒๒. นางสาววิลยา หมื่นสกุล
- ๒๓. นายอนุชา กันเมือง
- ๒๔. นายถนอมพงษ์ สังข์ธูป
- ๒๕. นายพิชัย เหล่าตระกูล
- ๒๖. นางวนิดา ทองนุช
- ๒๗. นายชัยนาค ภูเพชร
- ๒๘. นายมณฑป ศรีทอง
- ๒๙. นางสาวอรนุช กรมไทยสงค์
- ๓๐. นางฉันทย์ชนก รักษาสัตย์
- ๓๑. นางลักขมี สุทธิวิไลรัตน์
- ๓๒. นายศุภกิจ จันทร์กลิ่น
- ๓๓. นายสมชาย ดันเจริญ
- ๓๔. นายปิยะ แข่งเพ็ญแข
- ๓๕. นายวรพล ปิ่นเลิศ
- ๓๖. นางสาวอาภากร สวนสมัย

ผู้ไม่มาประชุม

- ๑. นายไพฑูลย์ คุณพิโน
- ๒. นายจำลอง อุทัยวัฒน์เดช

- ผู้อำนวยการศูนย์ป่าไม้สิงห์บุรี
- ผู้อำนวยการศูนย์ป่าไม้ชัยนาท
- หัวหน้าสถานีเพาะชำกล้าไม้มวกเหล็ก
- หัวหน้าฝ่ายบริหารทั่วไป (สอก.)
- หัวหน้างานธุรการ (สพฟ.)
- หัวหน้าฝ่ายพัสดุ
- หัวหน้าฝ่ายแผนงานติดตามและประเมินผล
- หัวหน้าฝ่ายการเงินและบัญชี
- หัวหน้างานธุรการ (สจต.)
- หัวหน้าฝ่ายกำหนดเขตที่ดินป่าไม้
- หัวหน้าฝ่ายสำรวจและวิเคราะห์ทรัพยากรป่าไม้
- หัวหน้างานธุรการ (สสป.)
- หัวหน้าฝ่ายวิจัยและพัฒนาการป่าไม้
- หัวหน้าฝ่ายโครงการพระราชดำริและกิจการพิเศษ
- หัวหน้าโครงการอนุรักษ์และฟื้นฟูป่าชุมชนเขาซับแก่งไก่อันเนื่องมาจากพระราชดำริ จังหวัดลพบุรี
- หัวหน้าสถานีเพาะชำกล้าไม้จังหวัดลพบุรี
- หัวหน้าโครงการปลูกป่าเขาพระยาเดินธง
- หัวหน้าสถานีเพาะชำกล้าไม้จังหวัดชัยนาท
- หัวหน้าสถานีเพาะชำกล้าไม้จังหวัดพระนครศรีอยุธยา
- หัวหน้าสถานีเพาะชำกล้าไม้จังหวัดสิงห์บุรี
- หัวหน้าหน่วยป้องกันและพัฒนาป่าไม้มวกเหล็ก
- หัวหน้าหน่วยป้องกันรักษาป่าที่ สบ. ๒ (ลำพญากลาง)
- แทน หัวหน้าศูนย์เมล็ดพันธุ์ไม้ภาคกลาง
- แทน หัวหน้าศูนย์ส่งเสริมวนศาสตร์ชุมชนที่ ๑๑ (สระบุรี)
- หัวหน้าศูนย์วิจัยพลังงานจากไม้จังหวัดสระบุรี
- หัวหน้าศูนย์เพาะชำกล้าไม้กรุงเทพมหานคร
- นักวิชาการป่าไม้ชำนาญการ
- นิติกรชำนาญการ
- พนักงานธุรการ ส.๔
- เจ้าหน้าที่ธุรการ

- ผู้อำนวยการส่วนจัดการที่ดินป่าไม้ (ไปรษณการ)
- ผู้อำนวยการส่วนส่งเสริมการปลูกป่า (ไปรษณการ)

- ๓. นายพงษ์สันต์ ตัญพิกษ์
- ๔. นายรัฐธีร์ ศรีแสง
- ๕. นายสมบัติ ลิบงามเลิศ
- ๖. นายไพโรจน์ เจริญสุข
- ๗. นายฉันทภาคย์ ริมผาย
- ๘. นายภาสกร มีศิริ
- ๙. นายประคอง ปัญโญ
- ๑๐. นายเอนก ตาตระกูล

- ผู้อำนวยการส่วนป้องกันรักษาป่าและควบคุมไฟป่า (ไปรษณีย์)
- หัวหน้าฝ่ายพัฒนานวนศาสตร์ชุมชน (ไปรษณีย์)
- หัวหน้าสถานีเพาะชำกล้าไม้จังหวัดนนทบุรี (ดีตราชการ)
- หัวหน้าโครงการพระบรมราชานุสาวรีย์สมเด็จพระนเรศวรฯ จังหวัดพระนครศรีอยุธยา (ดีตราชการ)
- หัวหน้าด่านป่าไม้วังน้อย (ดีตราชการ)
- หัวหน้าด่านป่าไม้อ่างทอง (ดีตราชการ)
- เจ้าพนักงานป่าไม้อาวุโส (ลาพักผ่อน)
- เจ้าพนักงานป่าไม้อาวุโส (ลาพักผ่อน)

เริ่มประชุม

เวลา ๑๓.๐๐ น.

ระเบียบวาระที่ ๑

เรื่อง ประธานแจ้งให้ที่ประชุมทราบ

**นายภูษิต พรหมมาณพ
(ผอ.สจป.๕)**

๑.๑ เรื่อง การใช้ LOGO สำนักจัดการทรัพยากรป่าไม้ที่ ๕ (สระบุรี) ในการประชาสัมพันธ์ และสร้าง Brand ให้เป็นที่รู้จัก การจัดทำสื่อประชาสัมพันธ์ทุกชนิดให้นำ LOGO ของสำนักจัดการทรัพยากรป่าไม้ที่ ๕ (สระบุรี) ใส่ในสื่อเหล่านั้นด้วย การจัดทำสื่อเน้นรูปภาพที่ชัดเจน ใช้รูปภาพที่ถูกต้องตามสัดส่วน สำหรับเนื้อหาให้สรุปเฉพาะใจความสำคัญ กรณีที่มีเนื้อหาจำนวนมากให้สร้าง QR Code เพิ่มเติม

๑.๒ เรื่อง ข้อสังเกตจากการตรวจเยี่ยม ศูนย์ป่าไม้ เมื่อวันที่ ๓, ๔, ๘, ๙ และวันที่ ๑๕ พฤศจิกายน ๒๕๖๔

- ต้องรับทราบแลกเปลี่ยนข่าวสารในทุกๆ ด้าน และถ่ายทอด ทำความเข้าใจ แก่บุคลากรในสังกัดโดยเฉพาะเรื่องนโยบายสำคัญของรัฐบาล กระทรวงฯ และแนวทางปฏิบัติของกรมป่าไม้

- เร่งดำเนินการกระบวนการในขั้นตอนต่างๆ ตามแผนปฏิบัติงานและแผนการใช้จ่ายงบประมาณประจำปีงบประมาณ พ.ศ.๒๕๖๕ งบดำเนินงานให้ดำเนินการเบิกยืม แทนการเบิกจ่าย /หากมีข้อสงสัยให้รับประสานทันที

- การขออนุญาตเข้าทำประโยชน์ในเขตป่าตามมติ ครม. เมื่อวันที่ ๒๓ มิถุนายน ๒๕๖๓ และ มติ ครม. เมื่อวันที่ ๑๑ พฤษภาคม ๒๕๖๔ ให้ประสานงานกับหน่วยงานที่เกี่ยวข้องเพื่อรับมอบเอกสารประกอบการขออนุญาตเพิ่มเติมและการตรวจสอบสภาพพื้นที่ : ให้ส่วนป้องกันรักษาป่าและควบคุมไฟป่าติดตามเป็นที่เสี่ยงอย่างใกล้ชิด หากมีการยื่นเอกสารประกอบการขออนุญาตให้เร่งรัดดำเนินการออกไปตรวจสอบ โดยให้ดำเนินการตามพระราชบัญญัติการอำนวยความสะดวกในการพิจารณาอนุญาตของทางราชการ พ.ศ. ๒๕๕๘ กรณีเจ้าหน้าที่ไม่เพียงพอให้แจ้งขอเจ้าหน้าที่จากสำนักจัดการทรัพยากรป่าไม้ที่ ๕ (สระบุรี) ไปช่วยปฏิบัติงาน

- การกิจเกี่ยวกับการจัดการป่าชุมชน ขอให้จัดการประชุมคณะกรรมการป่าชุมชนประจำจังหวัดในปีงบประมาณ พ.ศ.๒๕๖๕ ให้ได้ ๑-๒ ครั้ง/เร่งรัดตรวจสอบการทับซ้อน แนวเขตป่าชุมชนกับแนวเขตพื้นที่อื่นๆ ให้แล้วเสร็จ /

/ประสาน...

ประสานการจัดทำแผนบริหารจัดการป่าชุมชนที่จัดตั้งแล้วเสนอความเห็นชอบจาก คณะกรรมการป่าชุมชนชนประจำจังหวัด / ทำความเข้าใจกับ พระราชบัญญัติและ อนุบัญญัติ เพื่อนำเสนอต่อคณะกรรมการป่าชุมชนชนประจำจังหวัด และ คณะกรรมการป่าชุมชน : ส่วนจัดการป่าชุมชนติดตามเป็นที่เลี้ยงอย่างใกล้ชิด

- การกิจเกี่ยวกับการฟื้นฟูสภาพป่าและพื้นที่สีเขียว ตามนโยบายรัฐบาลด้าน การลดก๊าซเรือนกระจก ในส่วนของกระทรวงทรัพยากรธรรมชาติและสิ่งแวดล้อม มีการกิจในการเพิ่มพื้นที่ป่า และพื้นที่สีเขียวตามยุทธศาสตร์ชาติ ๒๐ ปี (ถึงปี พ.ศ. ๒๕๘๐) ให้ได้พื้นที่ร้อยละ ๕๕ ของพื้นที่ประเทศ ซึ่งจะสามารถดูดกลับก๊าซเรือน- กระจกได้ ๑๒๐ ล้านตันคาร์บอนเทียบเท่า ซึ่งในส่วนของกรมป่าไม้จะมีภารกิจหลัก ที่ครอบคลุมในพื้นที่ คทช. ทุกชั้นลุ่มน้ำและสนับสนุนฝ่ายปกครอง เพิ่มพื้นที่สีเขียว ในเขตเมืองและชนบท จึงขอให้ส่วนจัดการที่ดินป่าไม้จัดทำแผนที่จำแนกขอบเขต พื้นที่ในความรับผิดชอบของกรมป่าไม้ที่เหลือนอยู่ และที่ดินของรัฐแต่ละ หน่วยงาน มอบให้ศูนย์ป่าไม้ทุกจังหวัดเพื่อเตรียมจัดทำแผนการปลูกต้นไม้และเพิ่ม พื้นที่สีเขียว ไว้แต่เนิ่นๆ ซึ่งแผนฯ ดังกล่าวจะเกี่ยวข้องกับการจัดทำแผนของสถานี เพาะชำกล้าไม้เพื่อสนับสนุนภารกิจดังกล่าวด้วย

- ให้จัดทำแผนที่/ข้อมูลพื้นที่ในความรับผิดชอบของ ศูนย์ป่าไม้ในภาพรวม เพื่อให้เจ้าหน้าที่ทุกคนรับทราบขอบเขตพื้นที่ปฏิบัติงานของตนเองได้ชัดเจนตรงกัน และสามารถชี้แจงแก่ผู้บังคับบัญชา หน่วยงานอื่นๆ และประชาชนทั่วไปได้ถูกต้อง

- สำหรับอัตรากำลังขอให้เน้นภารกิจหลักที่ศูนย์ป่าไม้ ส่วนจะให้ไปปฏิบัติงาน หน่วยงานอื่น เช่น สถานีเพาะชำกล้าไม้ ให้เป็นอีกหน้าที่หนึ่ง โดยให้ผู้อำนวยการ ศูนย์ป่าไม้และหัวหน้าหน่วยงานวางแผนการบริหารอัตรากำลังตามความเหมาะสมใน แต่ละช่วงเวลา

- สำนักจัดการทรัพยากรป่าไม้ที่ ๕ (สระบุรี) จะแต่งตั้งคณะทำงานเพื่อ พิจารณาการพัฒนาและสร้างงานใหม่ให้กับศูนย์ป่าไม้ในอนาคต เนื่องจากปริมาณ งานอาจจะมีผลกับอัตรากำลังของเจ้าหน้าที่ในสังกัดด้วย

- ให้ประสานความร่วมมือกับจังหวัด สำนักงานทรัพยากรธรรมชาติและ สิ่งแวดล้อมจังหวัดและส่วนราชการอื่นอย่างสม่ำเสมอ โดยให้คำนิยามเสมอว่า ศูนย์ป่าไม้คือผู้แทนอธิบดีกรมป่าไม้ในพื้นที่จังหวัด/บุคลากรในศูนย์ป่าไม้ต้องมีวินัย ตามระเบียบของราชการ ผู้อำนวยการศูนย์ป่าไม้ต้องเอาใจใส่มอบหมายภารกิจ หลัก - รอง ให้ชัดเจน เจ้าหน้าที่ต้องร่วมมือสามัคคีกันปฏิบัติงานไม่เอาเปรียบกัน จะลดความความขัดแย้งได้ สำหรับอัตรากำลังสำนักฯ จะพิจารณาสนับสนุนให้ใน โอกาสต่อไป

๑.๓ เรื่อง ระเบียบว่าด้วยการรักษาความปลอดภัยแห่งชาติ พ.ศ. ๒๕๑๗

ข้อ ๕.๓ “การรักษาความปลอดภัย” หมายความว่า บรรดามาตรการที่กำหนดขึ้น ตลอดจนการดำเนินการทั้งปวงเพื่อพิทักษ์รักษา และคุ้มครองป้องกันสิ่งที่เป็น ความลับของทางราชการ ชำราชการ ส่วนราชการและทรัพย์สินของแผ่นดินให้พ้น จากการรั่วไหล การจารกรรม การก่อวินาศกรรม การบ่อนทำลาย และการกระทำ อื่นใดที่มีผลกระทบกระเทือน หรือเป็นภัยต่อความมั่นคงแห่งชาติ

ข้อ ๙.๑ การรักษาความปลอดภัยตามระเบียบนี้แบ่งออกเป็น ๓ ประเภท คือ
๙.๑.๑ การรักษาความปลอดภัยเกี่ยวกับบุคคล
๙.๑.๒ การรักษาความปลอดภัยเกี่ยวกับเอกสาร
๙.๑.๓ การรักษาความปลอดภัยเกี่ยวกับสถานที่

ข้อ ๖๔ ความรับผิดชอบของผู้บังคับบัญชา เมื่อได้ทราบว่าได้เกิดการละเมิดการรักษาความปลอดภัยขึ้น ผู้บังคับบัญชาต้องดำเนินการดังนี้

๖๔.๑ แจ้งให้ส่วนราชการเจ้าของเรื่องเดิม และ/หรือเจ้าของสถานที่ หรือผู้ที่เกี่ยวข้องทราบทันที

๖๔.๒ สอบสวนเพื่อให้ทราบว่าใครเป็นผู้ละเมิดและผู้รับผิดชอบต่อการละเมิดนั้น

๖๔.๓ พิจารณาแก้ไขข้อบกพร่อง และป้องกันมิให้เหตุการณ์เช่นนั้นอุบัติซ้ำอีก

๖๔.๔ พิจารณาลงโทษบุคคลผู้ละเมิดและผู้รับผิดชอบต่อการละเมิดนั้น

๑.๔ เรื่อง ทุกส่วนตรวจสอบการมอบหมาย ผู้อำนวยการสำนักจัดการทรัพยากรป่าไม้ที่ ๕ (สระบุรี) เป็นคณะกรรมการ คณะทำงานจากหน่วยงานต่างๆ โดยกำหนดให้ส่งในวันศุกร์ที่ ๑๙ พฤศจิกายน ๒๕๖๔

มติที่ประชุม

รับทราบ

ระเบียบวาระที่ ๒

เรื่อง รับรองรายงานการประชุม (ไม่มี)

นายธนัช เนมีย์
(ผอ.สอก.)

เนื่องจากปี ๒๕๖๔ เป็นช่วงสถานการณ์แพร่ระบาดของโรคติดเชื้อไวรัสโคโรนา 2019 ที่ค่อนข้างรุนแรง และเพื่อป้องกันการแพร่ระบาดของโรคดังกล่าว สำนักจัดการทรัพยากรป่าไม้ที่ ๕ (สระบุรี) จึงยังไม่ได้จัดการประชุม ซึ่งประชุมครั้งนี้ถือเป็นการประชุม ครั้งที่ ๑ /๒๕๖๔

มติที่ประชุม

รับทราบ

ระเบียบวาระที่ ๓

เรื่อง ติดตามผลการประชุม (ไม่มี)

มติที่ประชุม

รับทราบ

ระเบียบวาระที่ ๔

เรื่อง เสนอให้ที่ประชุมทราบ

๔.๑ เรื่อง ข้าราชการมาปฏิบัติราชการสำนักจัดการทรัพยากรป่าไม้ที่ ๕ (สระบุรี) และเรื่อง เลื่อนข้าราชการ

นายธนัช เนมีย์
(ผอ.สอก.)

๑) ตามคำสั่งกรมป่าไม้ ที่ ๒๐๙๒/๒๕๖๔ ลงวันที่ ๒๔ มิถุนายน พ.ศ.๒๕๖๔ เรื่อง รับโอนข้าราชการพลเรือนสามัญ รายนายรัฐธีร์ ศรีแสง ตำแหน่งนักวิชาการป่าไม้ปฏิบัติการ สังกัดส่วนทรัพยากรธรรมชาติ สำนักงานทรัพยากรธรรมชาติและสิ่งแวดล้อมจังหวัดนครพนม มาแต่งตั้งให้ดำรงตำแหน่งนักวิชาการป่าไม้ปฏิบัติการ สังกัดส่วนส่งเสริมการปลูกป่า สำนักจัดการทรัพยากรป่าไม้ที่ ๕ (สระบุรี)

๒) ตามคำสั่งกรมป่าไม้ ที่ ๒๑๗๒/๒๕๖๔ ลงวันที่ ๒ กรกฎาคม พ.ศ.๒๕๖๔ เรื่อง รับโอนข้าราชการพลเรือนสามัญ รายนายสมบุญ สวางสุข ตำแหน่ง

/ นักวิชาการ...

นักวิชาการป่าไม้ปฏิบัติการ สังกัดสวนอุทยานแห่งชาติ สำนักบริหารพื้นที่อนุรักษ์
ที่ ๑๒ กรมอุทยานแห่งชาติ สัตว์ป่า และพันธุ์พืช มาแต่งตั้งให้ดำรงตำแหน่ง
นักวิชาการป่าไม้ปฏิบัติการ ส่วนส่งเสริมการปลูกป่า สำนักจัดการทรัพยากร
ป่าไม้ที่ ๕ (สระบุรี)

๓) ตามคำสั่งกรมป่าไม้ ที่ ๒๔๙๑/๒๕๖๔ ลงวันที่ ๑๑ สิงหาคม พ.ศ.๒๕๖๔
เรื่อง เลื่อนข้าราชการ

(๑) นายประคอง ปัญโญ ตำแหน่งเจ้าพนักงานป่าไม้อาวุโส สังกัดส่วนป้องกัน
รักษาป่าและควบคุมไฟป่า สำนักจัดการทรัพยากรป่าไม้ที่ ๕ (สระบุรี)

(๒) นายเอนก ตาตระกูล ตำแหน่งเจ้าพนักงานป่าไม้อาวุโส สังกัดส่วนส่งเสริม
การปลูกป่า สำนักจัดการทรัพยากรป่าไม้ที่ ๕ (สระบุรี)

(๓) นายถนอมพงษ์ สังข์ชู ตำแหน่งเจ้าพนักงานป่าไม้อาวุโส สังกัดส่วน
จัดการป่าชุมชน สำนักจัดการทรัพยากรป่าไม้ที่ ๕ (สระบุรี)

๔) ตามคำสั่งกรมป่าไม้ ที่ ๓๒๖๓/๒๕๖๔ ลงวันที่ ๒๐ ตุลาคม พ.ศ.๒๕๖๔
เรื่อง ให้ข้าราชการไปปฏิบัติราชการ รายนายบรรเจิด ถมปิด ตำแหน่งนักวิชาการ
ป่าไม้ชำนาญการพิเศษ สังกัดกลุ่ม งานพัฒนาอุตสาหกรรมไม้ สำนักวิจัยและ
พัฒนาการป่าไม้ มาปฏิบัติราชการทำหน้าที่ผู้อำนวยการศูนย์ป่าไม้
พระนครศรีอยุธยา

๕) ตามคำสั่งกรมป่าไม้ ที่ ๓๔๒๖/๒๕๖๔ ลงวันที่ ๒ พฤศจิกายน พ.ศ.๒๕๖๔ เรื่อง
เลื่อนข้าราชการ จำนวน ๒ ราย

(๑) นายอนุชา กันเมือง ตำแหน่งนักวิชาการป่าไม้ปฏิบัติการ เลื่อนเป็นนักวิชาการ
ป่าไม้ชำนาญการ สังกัดส่วนจัดการป่าชุมชน สำนักจัดการทรัพยากรป่าไม้ที่ ๕
(สระบุรี)

(๒) นายสำรวย อริเดช ตำแหน่งนักวิชาการป่าไม้ปฏิบัติการ เลื่อนเป็นนักวิชาการ
ป่าไม้ชำนาญการ สังกัดส่วนจัดการป่าชุมชน สำนักจัดการทรัพยากรป่าไม้ที่ ๕
(สระบุรี)

๖) ตามคำสั่งกรมป่าไม้ ที่ ๓๔๒๗/๒๕๖๔ ลงวันที่ ๒ พฤศจิกายน พ.ศ.๒๕๖๔ เรื่อง
เลื่อนข้าราชการ รายนางพิมพ์ดาว หวังการ ตำแหน่งนักวิชาการป่าไม้ปฏิบัติการ
เลื่อนเป็นนักวิชาการป่าไม้ชำนาญการ สังกัดส่วนป้องกันรักษาและควบคุมไฟป่า
สำนักจัดการทรัพยากรป่าไม้ที่ ๕ (สระบุรี)

นายภูษิต พรหมมาณพ
(ผอ.สจป.๕)

ยินดีต้อนรับข้าราชการที่มาปฏิบัติราชการที่สำนักจัดการทรัพยากรป่าไม้ที่ ๕ (สระบุรี)
และขอแสดงความยินดีกับทุกท่านที่ได้เลื่อนระดับ ในช่วงรอยต่อระหว่างคนรุ่นเก่า
และคนรุ่นใหม่ คนรุ่นเก่าต้องถ่ายทอดความรู้ที่ตนมีให้กับคนรุ่นใหม่ ต่อจากนี้จะร่วม
ถ่ายทอดประสบการณ์การทำงานจากที่สู่น้อง และให้คำปรึกษากับน้องๆ เพื่อนำไปใช้
กับการปฏิบัติหน้าที่ราชการต่อไป

มติที่ประชุม

รับทราบ

๔.๒ เรื่อง การจัดทำหนังสือราชการ ตามระเบียบสำนักนายกรัฐมนตรีว่าด้วยงานสารบรรณ พ.ศ.๒๕๒๖ และที่แก้ไขเพิ่มเติม

นายภูษิต พรหมมาณพ
(ผอ.สจป.๕)

ข้อสังเกตจากการพิจารณาหนังสือราชการที่ได้เสนอมา

๑. ขนาดตราครุฑ ให้จัดพิมพ์ให้ถูกต้องตรงตามระเบียบฯ

๒. หนังสือภายใน (บันทึกข้อความ)

- ส่วนราชการเจ้าของหนังสือ ให้ลงชื่อส่วนราชการซึ่งเป็นเจ้าของหนังสือ นั้น เช่น หนังสือที่ทำออกจากส่วน ให้ขึ้นต้นด้วยส่วน และตามด้วยฝ่าย หนังสือที่ทำออกจากสำนักฯ ให้ขึ้นต้นด้วยสำนักฯ และตามด้วยส่วน

- ชื่อเรื่อง กรณีเป็นเรื่องที่ต่อเนื่อง ต้องใช้ชื่อเรื่องเดิมแม้เนื้อหาสาระจะเปลี่ยนไป

- การเขียนหนังสือราชการ ปกติจะมี ๓ ย่อหน้า

๑) ย่อหน้าที่ ๑

กรณีไม่มีเรื่องเดิม /กรณีหนังสือราชการไม่มีความซับซ้อน หรือไม่มีเรื่องเดิมมาก ให้เริ่มต้นว่า "ด้วย" และตามด้วยเนื้อหา

กรณีที่มีเรื่องเดิมให้เริ่มต้นว่า "ตามหนังสือ.....ที่.....ลงวันที่.....เรื่อง....."

เหตุผลที่ต้องใส่ชื่อเรื่อง เพราะเวลาตรวจสอบเรื่องเดิมจะได้ชัดเจน

๒) ย่อหน้าที่ ๒ จะเป็นเรื่องที่หน่วยงาน (สำนัก ส่วน ฝ่าย) พิจารณาแล้ว

๓) ย่อหน้าที่ ๓ ผู้บังคับบัญชาจะพิจารณาจากส่วนนี้ว่าจะให้ทำอะไร ถ้าต้องการให้พิจารณาอะไรควรระบุด้วย เช่น เพื่อโปรดพิจารณาอนุมัติ เพื่อโปรดพิจารณาอนุญาต

๔) กรณีถ้าเป็นหนังสือที่มีเรื่องเดิมมาก (มีหนังสือโต้ตอบไป/มาหลายครั้ง) เริ่มย่อหน้าที่ ๑ ให้เริ่มจาก

เลข ๑ เรื่องเดิม โดยให้ใส่ชื่อย่อ ๑.๑ , ๑.๒ , ๑.๓ ข้อคิดของการใส่ตัวเลข ถ้าเราจะต้องอ้างในรายละเอียดเนื้อหานั้นๆ อีกครั้ง จะไม่ต้องพิมพ์ซ้ำอีก โดยให้ใช้ข้อความว่า ตามข้อ ๑.๑

เลข ๒ ข้อเท็จจริง คือปัจจุบันเสนอให้ผู้บังคับบัญชาทราบอะไร

เลข ๓ ข้อระเบียบ กรณีมีการอ้างข้อระเบียบ ข้อกฎหมาย ต้องแนบเอกสารมาด้วย ถ้ามีการมอบอำนาจจากอธิบดีกรมป่าไม้ ให้อ้างมาด้วยว่าเป็นอำนาจของผู้อำนวยการสำนักฯ ในการพิจารณาอนุมัติ หรืออนุญาต หรือต้องพิจารณาอะไร

เลข ๔ ข้อพิจารณา ให้พิจารณาเกี่ยวกับอะไรเสนอมาให้ครบถ้วน และให้ตรวจสอบในเรื่องระเบียบสำนักนายกรัฐมนตรีว่าด้วยงานสารบรรณฯ ระยะห่างจากขอบกระดาษ กั้นหน้า/กั้นหลัง ระยะบรรทัด ให้จัดทำให้ถูกต้องตามระเบียบฯ

๓. หนังสือภายนอก เริ่มตั้งแต่ขนาดตราครุฑ ให้จัดพิมพ์ให้ตรงตามระเบียบฯ กรณีที่หนังสือกรมป่าไม้ ส่งมาถึงสำนักฯ เป็นหนังสือด่วนที่สุด สำนักฯ ต้องทำหนังสือส่งไปด่วนที่สุดเช่นกัน กรณีหนังสือลับส่งมา ต้องทำหนังสือลับส่งไปเช่นกัน ถ้าต้องนำหนังสือลับไปเวียน ต้องยกเลิกชั้นความลับก่อน ถ้าต้องนำหนังสือลับไปอ้างให้คัดลอกเฉพาะข้อความที่ไม่เป็นผลเสียแก่ทางราชการ หนังสือลับนายทะเบียนลับ

/ ต้องถือหนังสือ...

ต้องถือหนังสือไปเสนอด้วยตนเอง หนังสือภายนอก เริ่มตั้งแต่ เรื่อง... เรียบ ... (ต้องตรวจสอบให้รอบคอบในเรื่องของตำแหน่งของหัวหน้าหน่วยงานที่มีหนังสือไปถึง) อ้างถึง... ให้รวมถึงหนังสือที่เคยได้ตอบกันระหว่างหน่วยงาน ถ้ามีหนังสือที่ต้องอ้างมากกว่า ๑ ฉบับ ให้ใส่เลข ๑ และ ๒ กรณีมีหนังสือฉบับเดียวไม่ต้องใส่ตัวเลขกำกับ สิ่งที่ส่งมาด้วย... คือเอกสารที่ต้องแนบ หรือแผ่นซีดี ในส่วนของย่อหน้าที่ ๑ ให้ใช้ข้อความ ตามหนังสือที่อ้างถึง (ไม่ต้องใส่ชื่อหน่วยงาน) ให้ทำอะไร เช่น ตามหนังสือ ที่อ้างถึงให้ดำเนินการ... ถ้าหนังสือที่อ้างถึงมีหลายฉบับ ให้ใช้ข้อความ ตามหนังสือที่อ้างถึง ๑ ให้ทำอะไร และตามหนังสือที่อ้างถึง ๒ ให้ทำอะไร ในกรณีเนื้อหาของหนังสือราชการกล่าวถึงสิ่งที่ส่งมาด้วย ๑ แต่เอกสารสิ่งที่ส่งมาด้วยมี ๓ ฉบับ ต้องกล่าวถึงสิ่งที่ส่งมาด้วย ๒ และ ๓ ให้ครบ ย่อหน้าสุดท้ายจะให้ทำอะไรต้องระบุด้วย ท้ายหนังสือ จะต้องระบุหน่วยงานที่ออกหนังสือ ถ้าหนังสือออกจากสำนัก ท้ายหนังสือจะเป็นหน่วยงานระดับส่วนที่เป็นเจ้าของเรื่อง และเบอร์โทรหน่วยงาน

๔. การขออนุมัติไปราชการ /กรณีมีคำสั่งไปปฏิบัติราชการให้อ้างคำสั่ง/กรณีไม่มีคำสั่งให้ทำบันทึกเสนอพร้อมชี้แจงเหตุผลและให้เห็นชอบก่อนจึงนำมาขออนุมัติไปราชการ/การขอใช้พาหนะเดินทางให้ลำดับจากพาหนะราชการ-รถยนต์โดยสาร-รถยนต์จ้างเหมา-รถยนต์ส่วนตัว

นายธวัช เหมมีย์
(ผอ. สอก.)

สืบเนื่องจากผู้อำนวยการสำนักจัดการทรัพยากรป่าไม้ที่ ๕ (สระบุรี) ได้สั่งการให้ทุกหน่วยงาน ให้ความสำคัญกับรูปแบบหนังสือราชการ ทั้งนี้ ในการจัดพิมพ์หนังสือราชการขอให้ปฏิบัติตามระเบียบสำนักนายกรัฐมนตรีว่าด้วยงานสารบรรณ พ.ศ.๒๕๖๖ และที่แก้ไขเพิ่มเติม โดยสรุปสาระสำคัญที่ต้องดำเนินการให้ถูกต้องตามระเบียบฯ และหนังสือสั่งการ ดังนี้

- ๑) ระเบียบสำนักนายกรัฐมนตรีว่าด้วยงานสารบรรณ พ.ศ.๒๕๖๖ และที่แก้ไขเพิ่มเติม
- ๒) หนังสือกรมป่าไม้ ที่ ทส ๑๖๐๑.๑/ว ๑๖๙๒๘ ลงวันที่ ๑ ตุลาคม ๒๕๕๘ เรื่อง แนวทางปฏิบัติในการจัดทำรูปแบบและการพิมพ์หนังสือราชการของกรมป่าไม้
- ๓) หนังสือกรมป่าไม้ ที่ ทส ๑๖๐๑.๑ /๑๔๔๖ ลงวันที่ ๒๓ มกราคม ๒๕๖๒ เรื่อง รูปแบบและการพิมพ์หนังสือราชการ (พอนด์)

นายภูษิต พรหมมาณพ
(ผอ.สจป.๕)

การเขียนหนังสือราชการ ต้องใช้ภาษาราชการให้ถูกต้อง โดยหัวหน้าฝ่าย และผู้อำนวยการส่วน ต้องให้คำแนะนำแก่ผู้ได้บังคับบัญชา พร้อมตรวจสอบเนื้อหาของหนังสือราชการนั้นให้รอบคอบ และสมบูรณ์ ก่อนเสนอผู้บังคับบัญชาพิจารณาลงนาม โดยปฏิบัติให้ถูกต้องตามระเบียบสำนักนายกรัฐมนตรีว่าด้วยงานสารบรรณฯ

มติที่ประชุม

รับทราบ

๔.๓ เรื่อง มอบอำนาจให้ดำเนินการเกี่ยวกับการพัสดุ การจัดซื้อจัดจ้าง การบริหารสัญญาและการตรวจรับพัสดุ

นายธวัช เหมมีย์
(ผอ. สอก.)

ตามหนังสือกรมป่าไม้ ด่วนที่สุด ที่ ทส ๑๖๐๑.๗/๑๗๙๗๒ ลงวันที่ ๒ พฤศจิกายน ๒๕๖๔ เรื่อง มอบอำนาจให้ดำเนินการเกี่ยวกับการพัสดุ การจัดซื้อจัดจ้าง การบริหาร

/ สัญญาและ...

สัญญาและการตรวจรับพัสดุ ส่งสำเนาคำสั่งกรมป่าไม้ที่ ๓๔๑๙/๒๕๖๔ ลงวันที่ ๒ พฤศจิกายน พ.ศ.๒๕๖๔ มอบอำนาจให้ผู้อำนวยการสำนักฯ และผู้อำนวยการศูนย์ป่าไม้ดำเนินการเกี่ยวกับพัสดุ มีข้อที่เกี่ยวข้อง ดังนี้

ข้อ ๒. ผู้อำนวยการสำนักหรือผู้ทำหน้าที่ผู้อำนวยการสำนัก ผู้อำนวยการสำนักจัดการทรัพยากรป่าไม้ที่ ๑-๑๓ ผู้ทำหน้าที่ผู้อำนวยการสำนักจัดการทรัพยากรป่าไม้สาขา ผู้อำนวยการกองหรือ ผู้ทำหน้าที่ผู้อำนวยการกอง ผู้อำนวยการสำนักงานหรือผู้ทำหน้าที่ผู้อำนวยการสำนักงานที่หน่วยงานตั้งอยู่ส่วนกลางและไม่ขึ้นตรงต่อสำนัก/กอง ผู้อำนวยการศูนย์หรือผู้ทำหน้าที่ผู้อำนวยการศูนย์ที่หน่วยงานตั้งอยู่ส่วนกลางและไม่ขึ้นตรงต่อสำนัก/กอง มีอำนาจหน้าที่ดำเนินการดังนี้

๒.๑ สั่งซื้อหรือสั่งจ้างภายในวงเงินไม่เกิน ๕๐,๐๐๐,๐๐๐.๐๐ บาท

(ห้าสิบล้านบาทถ้วน)

๒.๒ แต่งตั้งเจ้าหน้าที่และหัวหน้าเจ้าหน้าที่

๒.๓ ดำเนินการเกี่ยวกับการพัสดุ การจัดซื้อจัดจ้าง การทำสัญญา และหลักประกันการบริหารสัญญาและตรวจรับพัสดุ ทุกกรณี ตามพระราชบัญญัติการจัดซื้อจัดจ้างและการบริหารพัสดุภาครัฐ พ.ศ. ๒๕๖๐ กฎกระทรวง ระเบียบกระทรวงการคลังว่าด้วยการจัดซื้อจัดจ้างและการบริหารพัสดุภาครัฐ พ.ศ.๒๕๖๐ ประกาศที่ออกตามความในพระราชบัญญัติการจัดซื้อจัดจ้างและการบริหารพัสดุภาครัฐ พ.ศ.๒๕๖๐ ระเบียบ คำสั่ง และมติคณะรัฐมนตรีที่เกี่ยวข้อง ยกเว้นการแลกเปลี่ยนและการลงโทษผู้ทำงานภายในวงเงินที่ได้รับมอบอำนาจ

ข้อ ๔. ผู้อำนวยการศูนย์ป่าไม้หรือผู้ทำหน้าที่ผู้อำนวยการศูนย์ป่าไม้ หรือหัวหน้าหน่วยงานที่มีชื่อเรียกเป็นอย่างอื่นที่มีฐานะเป็นหน่วยงานระดับจังหวัด มีอำนาจหน้าที่ดำเนินการดังนี้

๔.๑ สั่งซื้อหรือสั่งจ้างภายในวงเงินไม่เกิน ๕๐๐,๐๐๐.๐๐ บาท

(ห้าแสนบาทถ้วน)

๔.๒ ดำเนินการเกี่ยวกับการพัสดุ การจัดซื้อจัดจ้าง การทำสัญญา และหลักประกันการบริหารสัญญาและตรวจรับพัสดุทุกกรณี ตามพระราชบัญญัติการจัดซื้อจัดจ้างและการบริหารพัสดุภาครัฐ พ.ศ.๒๕๖๐ กฎกระทรวง ระเบียบกระทรวงการคลังว่าด้วยการจัดซื้อจัดจ้างและการบริหารพัสดุภาครัฐ พ.ศ.๒๕๖๐ ประกาศที่ออกตามความในพระราชบัญญัติการจัดซื้อจัดจ้างและการบริหารพัสดุภาครัฐ พ.ศ. ๒๕๖๐ ระเบียบ คำสั่ง และมติคณะรัฐมนตรีที่เกี่ยวข้อง ยกเว้นการแลกเปลี่ยนและการลงโทษผู้ทำงานภายในวงเงินที่ได้รับมอบอำนาจ

การสั่งซื้อหรือสั่งจ้างครั้งหนึ่งที่มีวงเงินเกินอำนาจที่มอบไว้ ให้รายงานต่อผู้อำนวยการสำนักจัดการทรัพยากรป่าไม้ ที่ ๑-๑๓ หรือผู้ทำหน้าที่ผู้อำนวยการสำนักจัดการทรัพยากรป่าไม้สาขาแล้วแต่กรณี เป็นผู้พิจารณาดำเนินการ และให้เป็นผู้แต่งตั้งเจ้าหน้าที่และหัวหน้าเจ้าหน้าที่ให้กับหน่วยงานดังกล่าว ตามที่ได้รับมอบอำนาจ

/ข้อ ๖. หัวหน้า...

ข้อ ๖. หัวหน้าหน่วยงานหรือผู้ทำหน้าที่หัวหน้าหน่วยงานต่างๆ ที่ปฏิบัติงานในภูมิภาคที่การบังคับบัญชาขึ้นตรงต่อสำนักจัดการทรัพยากรป่าไม้ ที่ ๑-๑๓ หรือสำนักจัดการทรัพยากรป่าไม้สาขาแล้วแต่กรณี และเบิกจ่ายเงินกับสำนักงานคลังจังหวัด มีอำนาจสั่งซื้อหรือสั่งจ้างและดำเนินการเกี่ยวกับการพัสดุ การจัดซื้อจัดจ้าง การทำสัญญาและหลักประกัน การบริหารสัญญาและตรวจรับพัสดุทุกกรณี ตามพระราชบัญญัติการจัดซื้อจัดจ้างและการบริหารพัสดุภาครัฐ พ.ศ. ๒๕๖๐ กฎกระทรวงระเบียบกระทรวงการคลังว่าด้วยการจัดซื้อจัดจ้างและการบริหารพัสดุภาครัฐ พ.ศ. ๒๕๖๐ ประกาศที่ออกตามความในพระราชบัญญัติการจัดซื้อจัดจ้างและการบริหารพัสดุภาครัฐ พ.ศ. ๒๕๖๐ ระเบียบ คำสั่ง และมติคณะรัฐมนตรี ที่เกี่ยวข้อง ยกเว้นการแลกเปลี่ยนและการลงโทษผู้ทำงานภายในวงเงิน ๕๐๐,๐๐๐.๐๐ บาท (ห้าแสนบาทถ้วน)

การสั่งซื้อหรือสั่งจ้างครั้งหนึ่งที่มีวงเงินเกินอำนาจที่มอบไว้ ให้รายงานต่อผู้อำนวยการสำนักจัดการทรัพยากรป่าไม้ ที่ ๑-๑๓ หรือผู้ทำหน้าที่ผู้อำนวยการสำนักจัดการทรัพยากรป่าไม้สาขาแล้วแต่กรณี เป็นผู้พิจารณาดำเนินการ และให้เป็นผู้แต่งตั้งเจ้าหน้าที่และหัวหน้าเจ้าหน้าที่ให้กับหน่วยงานดังกล่าว ตามที่ได้รับมอบอำนาจ

ข้อ ๗. หัวหน้าหน่วยงานหรือผู้ทำหน้าที่หัวหน้าหน่วยงานต่างๆ ที่การบังคับบัญชาขึ้นตรงต่อสำนัก/กอง/กลุ่ม/ศูนย์/สำนักงาน/โครงการ ในส่วนกลาง แล้วแต่กรณี และเบิกจ่ายเงินกับสำนักงานคลังจังหวัดมีอำนาจสั่งซื้อหรือสั่งจ้างและดำเนินการเกี่ยวกับการพัสดุ การจัดซื้อจัดจ้างการทำสัญญาและหลักประกันการบริหารสัญญาและตรวจรับพัสดุ ทุกกรณี ตามพระราชบัญญัติการจัดซื้อจัดจ้างและการบริหารพัสดุภาครัฐ พ.ศ. ๒๕๖๐ กฎกระทรวง ระเบียบกระทรวงการคลังว่าด้วยการจัดซื้อจัดจ้างและการบริหารพัสดุภาครัฐ พ.ศ.๒๕๖๐ ประกาศที่ออกตามความในพระราชบัญญัติการจัดซื้อจัดจ้างและการบริหารพัสดุภาครัฐ พ.ศ. ๒๕๖๐ ระเบียบ คำสั่ง และมติคณะรัฐมนตรี ที่เกี่ยวข้อง ยกเว้นการแลกเปลี่ยนและการลงโทษผู้ทำงาน ภายในวงเงิน ๕๐๐,๐๐๐.๐๐ บาท (ห้าแสนบาทถ้วน)

การสั่งซื้อหรือสั่งจ้างครั้งหนึ่งที่มีวงเงินเกินอำนาจที่มอบไว้ ให้รายงานต่อผู้อำนวยการสำนักจัดการทรัพยากรป่าไม้ที่ ๑-๑๓ หรือผู้หน้าที่ผู้อำนวยการสำนักจัดการทรัพยากรป่าไม้สาขาแล้วแต่กรณี เป็นผู้พิจารณาดำเนินการ และให้เป็นผู้แต่งตั้งเจ้าหน้าที่และหัวหน้าเจ้าหน้าที่ให้กับหน่วยงานดังกล่าว ตามที่ได้รับมอบอำนาจ

นายภูษิต พรหมมาณพ
(ผอ.สจป.๕)

การบริหารเกี่ยวกับเรื่องการจัดซื้อจัดจ้าง ให้หน่วยงานที่ฝากเบิกประสานหน่วยงานส่วนกลางในการแต่งตั้งเจ้าหน้าที่และหัวหน้าเจ้าหน้าที่ หากหน่วยงานส่วนกลางไม่ออกคำสั่งแต่งตั้งเจ้าหน้าที่หรือหัวหน้าเจ้าหน้าที่ ทางสำนักจัดการทรัพยากรป่าไม้ที่ ๕ (สระบุรี) จะพิจารณาออกคำสั่งให้ต่อไป

มติที่ประชุม

รับทราบ

๔.๔ เรื่อง รายงานผลการเบิกจ่ายเงินงบประมาณ ประจำปีงบประมาณ พ.ศ. ๒๕๖๕

นายธนัช เนมีย์
(ผอ. สอภ.)

สรุปภาพรวมผลการเบิกจ่ายเงินงบประมาณ ประจำปีงบประมาณ พ.ศ.๒๕๖๕
ทุกงบรายการจ่ายได้ ดังนี้

ประเภทงบรายจ่าย	งบประมาณที่ได้รับจัดสรร	ก่อนหักผู้ต้นแล้ว (Po)		ผลเบิกจ่าย		ผลการเบิกจ่ายรวมก่อนหักผู้ต้นแล้ว		คงเหลือทั้งหมด	
	งบประมาณ	งบประมาณ	%	งบประมาณ	%	งบประมาณ	%	งบประมาณ	%
งบดำเนินงาน	3,336,960.00	-	-	15,932.90	0.48	15,932.90	0.48	3,321,027.10	99.52
งบลงทุน (ที่ดินและสิ่งก่อสร้าง/เครื่องจักร)	22,644,100.00	-	-	-	-	-	-	22,644,100.00	100.00
งบอุดหนุนทั่วไป	1,170,300.00	-	-	-	-	-	-	1,170,300.00	100.00
งบรายจ่ายอื่น (กิจกรรมส่งเสริมการศึกษานานาชาติ)	498,600.00	-	-	-	-	-	-	498,600.00	100.00
ภาพรวม	27,649,960.00	-	-	15,932.90	0.06	15,932.90	0.06	27,634,027.10	99.94

มติที่ประชุม

รับทราบ

๔.๕ เรื่อง แผนการติดตามและประเมินผลการดำเนินงานของกรมป่าไม้ ประจำปีงบประมาณ พ.ศ.๒๕๖๕

นายธนัช เนมีย์
(ผอ. สอภ.)

ด้วยกรมป่าไม้มีหนังสือ ด่วนที่สุด ที่ ทส ๑๖๐๖.๓๒/ว ๑๘๒๒๙ ลงวันที่ ๕ พฤศจิกายน ๒๕๖๔ ขอให้ทุกหน่วยงานที่เกี่ยวข้อง มอบหมายเจ้าหน้าที่ผู้รับผิดชอบในแต่ละโครงการ/กิจกรรม ให้ความร่วมมือและอำนวยความสะดวกในการ จัดเตรียมข้อมูลและนำคณะเจ้าหน้าที่ส่วนกลางลงพื้นที่ปฏิบัติงานด้วย และสำนักแผนงานและสารสนเทศได้พิจารณาเลือกหน่วยงานส่วนกลางในภูมิภาคเป็นตัวแทนสำหรับการติดตามผลการดำเนินงานโดยการประชุมผ่านระบบการประชุมทางไกล (Video Conference) และ/หรือลงพื้นที่ภาคสนาม โดยแบ่งออกเป็น ๔ กลุ่ม รวม ๑๑ หน่วยงาน จำแนกรายกลุ่ม โดยกลุ่มที่ ๒ : ภาคกลางและภาคตะวันออก มีหน่วยงานสำนักจัดการทรัพยากรป่าไม้ที่ ๕ (สระบุรี) อยู่ในกลุ่มที่ ๒ เป้าหมายการให้บริการหน่วยงาน ประจำปีงบประมาณ พ.ศ. ๒๕๖๕ ประกอบด้วย ๑๑ ตัวชี้วัด รวม ๑๓ กิจกรรม ดังนี้

ที่	คำชี้แจงรายละเอียดการดำเนินงาน และกิจกรรม/งาน	ค่าเป้าหมาย และหน่วยนับ	แผนงาน	หน่วยงานที่รับผิดชอบ
ตัวชี้วัดที่ ๑ : รัฐบาลที่พึงสภาพป่าในทศวรรษที่ถึงจุดสมดุลความป่าไม้				
๑	กิจกรรมป้องกันและปราบปรามการบุกรุกทำลายทรัพยากรป่าไม้	๓๔๐๐ ล้านไร่	แผนงานพื้นฐาน	สำนักป้องกันรักษาป่า และควบคุมไฟป่า
ตัวชี้วัดที่ ๒ : หยุดยั้งการนำสายปาดงกวางและสิ่งผิดกฎหมาย				
๒	กิจกรรมปฏิบัติการเฝ้าระวังในการป้องกัน ทำลายทรัพยากรป่าไม้	ไม่น้อยกว่า ๕๐,๐๐๐ ไร่	แผนงานยุทธศาสตร์	สำนักป้องกันรักษาป่า และควบคุมไฟป่า
ตัวชี้วัดที่ ๓ : พื้นที่ป่าไม้ที่ฟื้นคืนสภาพ				
๓	กิจกรรมโครงการฟื้นฟูป่าไม้อันเนื่องมาจากพระราชดำริ (ปลูกไม้ใช้สอย)	๒๑,๙๙๙ ไร่	แผนงานพื้นฐาน	สำนักโครงการพระราชดำริ และกิจการพิเศษ
๔	กิจกรรมโครงการอนุรักษ์ป่าดงรังรายใต้	๕๐,๕๕๐ ไร่	แผนงานยุทธศาสตร์	สำนักส่งเสริมการปลูกป่า
๕	กิจกรรมฟื้นฟูระบบนิเวศในพื้นที่ป่าดงพญาไฟ	๙,๘๙๙ ไร่	แผนงานยุทธศาสตร์บริหารจัดการทรัพยากรน้ำ	สำนักส่งเสริมการปลูกป่า
ตัวชี้วัดที่ ๔ : พื้นที่ป่าเศรษฐกิจเพิ่มขึ้น				
๖	กิจกรรมโครงการส่งเสริมการปลูกไม้ใช้สอยเพื่ออุตสาหกรรม	๑๐,๐๐๐ ไร่	แผนงานยุทธศาสตร์	สำนักเศรษฐกิจการป่าไม้
๗	กิจกรรมโครงการสนับสนุนการปลูกไม้ใช้สอย	๑๐,๐๐๐ ไร่	แผนงานยุทธศาสตร์	สำนักเศรษฐกิจการป่าไม้
ตัวชี้วัดที่ ๕ : จำนวนพื้นที่ป่าไม้ธรรมชาติที่ได้รับการฟื้นคืนสภาพพื้นที่ที่อนุรักษ์อย่างยั่งยืน				
๘	กิจกรรมสำรวจพื้นที่อนุรักษ์และป่าไม้เพื่อจัดทำข้อมูลดินและแผนที่จุดสนใจในพื้นที่ป่าไม้ถาวร	๕๐,๐๐๐ ไร่	แผนงานยุทธศาสตร์	สำนักจัดการที่ดินป่าไม้
๙	กิจกรรมสำรวจการถือครองที่ดินในพื้นที่ป่าดงพญาไฟ	๒,๐๐๐ ไร่	แผนงานยุทธศาสตร์	สำนักจัดการที่ดินป่าไม้
๑๐	กิจกรรมสำรวจพื้นที่ป่าดงพญาไฟเพื่อจัดทำข้อมูลดินและแผนที่จุดสนใจในพื้นที่ป่าไม้ถาวร	๓,๐๐๐ ไร่	แผนงานยุทธศาสตร์	สำนักจัดการที่ดินป่าไม้
๑๑	กิจกรรมโครงการจัดระเบียบการบริหารจัดการทรัพยากรที่ดินและป่าไม้ในพื้นที่ป่าดงพญาไฟ	๑,๐๐๐ ไร่	แผนงานยุทธศาสตร์	สำนักจัดการที่ดินป่าไม้
๑๒	กิจกรรมป้องกันไฟป่าและควบคุมชนกชนวัน	๑,๐๐๐ ไร่	แผนงานยุทธศาสตร์	สำนักป้องกันรักษาป่า และควบคุมไฟป่า
ตัวชี้วัดที่ ๑๔ : จำนวนจุดความร้อน (Hot Spot) ในระบบ VIIRS ที่ลดลงร้อยละ ๕ เมื่อเทียบกับปีก่อนหน้าหรือจุดความร้อน ๓ ปี ก่อนหน้า				
๑๓	กิจกรรมป้องกันไฟป่าและควบคุมชนกชนวัน	๕๐,๐๐๐ จุด	แผนงานยุทธศาสตร์	สำนักป้องกันรักษาป่า และควบคุมไฟป่า
ตัวชี้วัดที่ ๑๕ : จัดตั้งและพัฒนารัฐบาลชุมชน				
๑๔	กิจกรรมส่งเสริมการจัดการป่าชุมชน	๕๐๗ ป่าชุมชน	แผนงานยุทธศาสตร์	สำนักจัดการป่าชุมชน
ตัวชี้วัดที่ ๑๖ : ราษฎรในชุมชนได้รับการส่งเสริมให้มีส่วนร่วมในการบริหารจัดการป่าชุมชน				
๑๕	กิจกรรมบริหารจัดการป่าชุมชนเพื่อพัฒนาคุณภาพชีวิต	๒๕๐ ป่าชุมชน	แผนงานยุทธศาสตร์	สำนักจัดการป่าชุมชน

สำหรับแผนการดำเนินการจัดการประชุมติดตามผลการดำเนินงานของกรมป่าไม้ ประจำปีงบประมาณ พ.ศ.๒๕๖๕ ผ่านระบบการประชุมทางไกล (Video Conference) ระยะเวลาดำเนินการระหว่างเดือนมกราคม - กรกฎาคม ๒๕๖๕

มติที่ประชุม

รับทราบ

๔.๖ เรื่อง แต่งตั้งคณะกรรมการและเพิ่มเติมองค์ประกอบหน้าที่และอำนาจของ คณะอนุกรรมการ

นายกิตติคม อัมพวา
(พน.ฝ่ายจัดการป่าสงวนฯ)

ตามคำสั่งคณะกรรมการนโยบายที่ดินแห่งชาติ ที่ ๑/๒๕๖๔ ลงวันที่ ๗ มิถุนายน พ.ศ.๒๕๖๔ เรื่อง แต่งตั้งคณะกรรมการและเพิ่มเติมองค์ประกอบหน้าที่และอำนาจของ คณะอนุกรรมการ ได้แต่งตั้งคณะกรรมการภายใต้คณะกรรมการนโยบายที่ดินแห่งชาติขึ้นอีกจำนวน ๒ คณะ พร้อมทั้งเพิ่มเติมองค์ประกอบ หน้าที่และอำนาจของ คณะอนุกรรมการตามคำสั่งคณะกรรมการนโยบายที่ดินแห่งชาติ ที่ ๑/๒๕๖๓ ลงวันที่ ๑๖ มิถุนายน พ.ศ.๒๕๖๓ สรุปได้ดังนี้

/ ๑. เพิ่มเติม...

๑. เพิ่มเติมคณะกรรมการฯ

- คณะอนุกรรมการพิสูจน์สิทธิในที่ดินของรัฐจังหวัด (คพร.จังหวัด)

- คณะอนุกรรมการอ่านภาพถ่ายทางอากาศ

๒. เพิ่มเติมองค์ประกอบ หน้าที่และอำนาจของคณะกรรมการตามคำสั่งคณะกรรมการนโยบายที่ดินแห่งชาติ ที่ ๑/๒๕๖๓ ลงวันที่ ๑๖ มิถุนายน พ.ศ.๒๕๖๓ ดังนี้

๒.๑ เพิ่มเติมองค์ประกอบคณะกรรมการนโยบายที่ดินจังหวัด (คทช.จังหวัด) ดังนี้

- ประธานสภาเกษตรกรจังหวัด เป็นอนุกรรมการ

- ท้องถิ่นจังหวัด เป็นอนุกรรมการ

๒.๒ เพิ่มเติมองค์ประกอบคณะกรรมการนโยบายแนวทาง และมาตรการการบริหารจัดการที่ดินและทรัพยากรดิน ดังนี้

- ผู้อำนวยการสถาบันบริหารจัดการธนาคารที่ดิน (องค์การมหาชน) เป็นอนุกรรมการ

๒.๓ เพิ่มเติมหน้าที่และอำนาจคณะกรรมการจัดที่ดิน ดังนี้

(๗) สำรวจ ตรวจสอบ และจัดทำข้อมูลผู้ยากไร้ที่ไม่มีที่ทำกินและอยู่อาศัย โดยสรุปคณะกรรมการแก้ไขปัญหาการบุกรุกที่ดินของรัฐ (กบร.) มีความแตกต่างกับ คณะอนุกรรมการพิสูจน์สิทธิในที่ดินของรัฐจังหวัด (คพร.จังหวัด)

- องค์ประกอบ มีการเปลี่ยนแปลงจำนวน ๒ ตำแหน่ง

(๑๑) ผู้แทนเลขาธิการ กบร. เป็นผู้แทนสำนักงานคณะกรรมการนโยบายที่ดินแห่งชาติ

(๑๖) ข้าราชการในสังกัดที่ทำการปกครองจังหวัด ที่ประธาน กบร.จังหวัด แต่งตั้ง ๑ ท่าน เป็นข้าราชการในสังกัดที่ทำการปกครองจังหวัด

- อำนาจหน้าที่ มีการเปลี่ยนแปลงคือ ให้มีอำนาจหน้าที่ตามความใน (๑) คำเนินการแก้ไขปัญหาและป้องกันการบุกรุกที่ดินของรัฐให้เป็นไปตามระเบียบสำนักนายกรัฐมนตรีว่าด้วยการแก้ไขปัญหาการบุกรุกที่ดินของรัฐ พ.ศ.๒๕๔๕ เนื่องจากอยู่ระหว่างการเสนอยกเลิกระเบียบดังกล่าว และให้ใช้ระเบียบของ คทช. แทน

๔.๗ เรื่อง นายบุญเทศ บรรพิตย์ ขอที่ดินทำกิน

นายกิตติคม อัมพวา
(หน.ฝ่ายจัดการป่าสงวนฯ)

ได้รับแจ้งจากหัวหน้าฝ่ายกำหนดเขตที่ดินป่าไม้ (นายวิเชียร วีระประสิทธิ์)ให้นำเรื่องเข้าที่ประชุมเนื่องจากผู้อำนวยการส่วนส่งเสริมการปลูกป่า รักษาราชการแทน ผู้อำนวยการสำนักจัดการทรัพยากรป่าไม้ที่ ๕ (สระบุรี) ได้มีบันทึกสั่งการให้นำเรื่องเข้าที่ประชุมเพื่อขอรับฟังความคิดเห็น สืบเนื่องจากกรมป่าไม้ ได้มีหนังสือ ด่วนที่สุด ที่ ทส ๑๖๐๑.๘/๑๕๖๔๘ ลงวันที่ ๒๒ กันยายน ๒๕๖๔ สั่งการให้สำนักจัดการทรัพยากรป่าไม้ที่ ๕ (สระบุรี) พิจารณาคำเนินการในส่วนที่เกี่ยวข้อง กรณีนายบุญเทศ บรรพิตย์ ขอพระราชทานความช่วยเหลือเกี่ยวกับที่ดินทำกิน โดยสรุปความได้ว่า นายบุญเทศ บรรพิตย์ เป็นสมาชิกนิคมสหกรณ์ชัยบาดาล จำกัด ซึ่งได้ทำเรื่องทูลเกล้าฯ สมเด็จพระกนิษฐาธิราชเจ้า กรมสมเด็จพระเทพรัตนราชสุดาฯ สยามบรมราชกุมารี ขอพระราชทานความช่วยเหลือ ขอให้เพิกถอนป่าสงวนแห่งชาติป่าชัยบาดาล

/ แล้วให้...

แล้วให้นิคมสหกรณ์ยกจ้างพระราชกิจภูิกาจัดตั้งนิคมสหกรณ์

ทั้งนี้ ขออธิบายความเป็นมาของนิคมสหกรณ์ชัยบาดาล โดยสรุปนิคมสหกรณ์ชัยบาดาลได้รับอนุญาตให้เข้าทำประโยชน์ในเขตป่าสงวนแห่งชาติป่าชัยบาดาล ซึ่งหนังสืออนุญาตดังกล่าวหมดอายุเมื่อปี ๒๕๖๑ ซึ่งทางนิคมฯ ได้ดำเนินการยื่นเรื่องขออนุญาตผ่านทางสำนักงานทรัพยากรธรรมชาติและสิ่งแวดล้อมจังหวัดลพบุรี โดยในเบื้องต้นขาดความเห็นชอบขององค์การบริหารส่วนตำบล ซึ่งทางนิคมฯ ได้รวบรวมเอกสารการประชุม/ความเห็นชอบขององค์การบริหารส่วนตำบลเป็นการเพิ่มเติม โดยยังอยู่ในขั้นตอนการพิจารณาของสำนักงานทรัพยากรธรรมชาติและสิ่งแวดล้อมจังหวัดลพบุรี ปัจจุบันกรมส่งเสริมสหกรณ์ ได้พิจารณาไม่ขอต่ออายุหนังสืออนุญาตเข้าทำประโยชน์ฯ พร้อมทั้งได้ประสานแจ้งให้กรมป่าไม้ทราบแล้ว โดยเมื่อวันที่ ๑๖ พฤศจิกายน ๒๕๖๔ ผู้อำนวยการส่วนจัดที่ดินป่าไม้ (นายไพบุลย์ คุณพิโน) ได้สอบถามข้อมูล ข้อเท็จจริงจากสำนักจัดการที่ดินป่าไม้ ว่ามีแนวทางดำเนินการเกี่ยวกับสมาชิกนิคมสหกรณ์ชัยบาดาลและนิคมฯ อื่นๆ อีกจำนวน ๑๒ นิคมที่กำลังจะหมดอายุการอนุญาตฯ ว่ามีแนวทางดำเนินการอย่างไร ทางสำนักจัดการที่ดินป่าไม้แจ้งว่าจะนำเข้าสู่กระบวนการจัดที่ดินทำกินให้ชุมชนตามนโยบายรัฐบาล (คทช.) สำหรับการยื่นขออนุญาตเข้าทำประโยชน์ฯ มีแนวทางจะให้นิคมฯ นั้นๆ เป็นผู้ยื่นขออนุญาต ซึ่งแตกต่างจากเดิมที่ให้ผู้ว่าราชการจังหวัดเป็นผู้ยื่นขออนุญาต ยังมีประเด็นที่ต้องมีการพิจารณาเพิ่มเติมคือ ประเด็นปัญหาการจัดที่ดินทำกิน ซึ่งการตรวจสอบคุณสมบัติของราษฎรตามโครงการ คทช. กรมป่าไม้ใช้ข้อมูลจากการสำรวจถือครองตามมติคณะรัฐมนตรีเมื่อวันที่ ๓๐ มิถุนายน ๒๕๔๑ เป็นหลัก สำหรับจำนวนที่ดินที่ให้ราษฎรถือครองนิคมฯ จัดที่ดินให้ราษฎรถือครองไม่เกิน ๕๐ ไร่/คน แต่สิทธิการถือครองที่ดินตามโครงการ คทช.จะได้เพียง ๒๐ ไร่/คน ซึ่งต้องเป็นผู้ครอบครองรายเดิม ซึ่งเป็นประเด็นปัญหาที่ต้องให้กรมป่าไม้พิจารณากำหนดแนวทางดำเนินการต่อไป

เรื่อง คณะอนุกรรมการพิสูจน์สิทธิในที่ดินของรัฐจังหวัด (คพร.จังหวัด) เป็นเรื่องที่เกี่ยวข้องกับผู้อำเภอศูนย์ป่าไม้โดยตรง กล่าวคือ เดิมมีสำนักงาน แก๊ซปัญหาการบุกรุกที่ดินของรัฐ อยู่ในกำกับของกระทรวงทรัพยากรธรรมชาติและสิ่งแวดล้อม โดยมีการแต่งตั้งคณะอนุกรรมการ ในระดับจังหวัด เรียกว่า คณะอนุกรรมการแก้ไขปัญหาการบุกรุกที่ดินของรัฐ (กบร.) มีหน้าที่รับเรื่องร้องเรียนที่ราษฎรมีปัญหาความขัดแย้งในเรื่องที่ดินของรัฐในกรณีที่ไม่สามารถพิสูจน์สิทธิตามประมวลกฎหมายที่ดินได้ เช่น สค. ๑ (การครอบครองที่ดินมือเปล่า) หรือบางกรณีที่ดินที่กรมที่ดินพิสูจน์สิทธิไม่ได้ ก็จะนำเข้าสู่กระบวนการพิจารณาของคณะอนุกรรมการแก้ไขปัญหาการบุกรุกที่ดินของรัฐ (กบร.) ในจังหวัดนั้นๆ ซึ่งแต่เดิมนั้นเป็นเรื่องที่เกี่ยวข้องกับพื้นที่ป่าไม้ จะมอบให้ศูนย์ป่าไม้หรือสำนักจัดการทรัพยากรป่าไม้พื้นที่ เป็นผู้แทนร่วมชี้แจง ขึ้นอยู่กับว่าอยู่ในความรับผิดชอบของหน่วยงานใด ในส่วนของกรมป่าไม้จะเป็นกรณีทับซ้อนป่าสงวนฯ ทับซ้อนสวนป่า ทับซ้อนแปลงปลูกป่าตามโครงการต่างๆ ที่กรมป่าไม้ดำเนินการตามกิจกรรมต่างๆ ต่อมาเมื่อมีคณะกรรมการนโยบายที่ดินแห่งชาติ (คทช.) มีการจัดตั้งสำนักงานฯ ตามพระราชบัญญัติคณะกรรมการนโยบายที่ดินแห่งชาติ พ.ศ.๒๕๖๒ และ

นายภูษิต พรหมมาณฑ
(ผอ.สจป.๕)

/ ให้อोनสำนักงาน...

ให้ออนสำนักงานแก้ไขปัญหาการบุกรุกที่ดินของรัฐ ภายใต้สังกัดกระทรวง
ทรัพยากรธรรมชาติและสิ่งแวดล้อม ไปขึ้นกับสำนักงานคณะกรรมการนโยบายที่ดิน
แห่งชาติ (สทช.) ซึ่งหากมีกรณีปัญหาการบุกรุกที่ดินของรัฐก็จะนำเข้าสู่กระบวนการ
พิจารณาของ คพร.จังหวัด แทน กพร.จังหวัด ดังนั้น หากกรณีปัญหาดังกล่าว มีส่วน
เกี่ยวข้องกับพื้นที่ที่อยู่ในความรับผิดชอบ ศูนย์ป่าไม้จะได้รับมอบให้เป็นผู้แทนหลักเพื่อ
เข้าร่วมประชุม สำหรับคณะกรรมการอ่านภาพถ่ายทางอากาศ ก็จะขึ้นอยู่กับ
สำนักงานคณะกรรมการนโยบายที่ดินแห่งชาติ เช่นกัน

- ประเด็นที่สอง เรื่องนิคมชัยบาดาล เป็นพื้นที่ป่าสงวนฯ ที่กรมส่งเสริม
สหกรณ์ได้ขอ มติ ครม. จัดนิคมฯ ซึ่งโดยหลักการแล้วถ้าจะจัดนิคมสหกรณ์จะต้องขอ
พื้นที่ขาดไปด้วย เช่น ป่าไม้ถาวร เพื่อนำไปจัดที่ดินพร้อมกับการจัดตั้งเป็นรูปสหกรณ์
นิคม ซึ่งแตกต่างจากนิคมสร้างตนเอง คือเมื่อจัดที่ดินเสร็จจะจัดตั้งนิคมไปด้วย พร้อม
กับการส่งเสริมในเรื่องอาชีพของเกษตรกรในนิคมและจัดตั้งสหกรณ์นิคม สำหรับใน
กรณีของชัยบาดาล เป็น ๑ ใน ๑๓ นิคมทั่วประเทศ ที่มาขอใช้ป่าสงวนฯ (ขอเช่า) จึงไม่
มีอำนาจในการจัดคน หรือจัดที่ดินให้ประชาชน แต่ดำเนินจัดตั้งสหกรณ์ให้ ดังนั้น ผู้ที่
อยู่ในนิคม (ขอเช่า) จะไม่ได้รับการจัดสรรที่ดินอย่างเป็นทางการตามกฎหมาย เนื่องจาก
นิคมสหกรณ์จะใช้อำนาจตามพระราชบัญญัติจัดที่ดินเพื่อการครองชีพ พ.ศ.๒๕๑๑
ดังนั้น เมื่อหมดอายุหนังสืออนุญาตฯ การจัดตั้งนิคมเสร็จแล้วแต่การอนุญาตให้
ประชาชนอยู่ในพื้นที่ทำไม่ได้ จึงเป็นเรื่องที่ถกเถียงกันว่า นิคมสหกรณ์จะมาขอเช่า
พื้นที่ต่อนั้น จะเช่าเพื่อทำอะไร ในเมื่อจัดที่ดินไม่ได้ มีการจัดตั้งนิคมเสร็จแล้ว ที่ทราบ
เรื่องเพราะว่า ได้ร่วมหารือกับกรมส่งเสริมสหกรณ์ซึ่งในเบื้องต้นกองการอนุญาตเห็น
ด้วยที่จะให้เช่าต่อ โดยส่วนตัวแล้วไม่เห็นด้วยเนื่องจากกรมส่งเสริมสหกรณ์ไม่มีหน้าที่
ในการจัดที่ดิน ซึ่งปัจจุบันเรามีแนวทางการดำเนินงานตามโครงการ คทช. เหตุใดจึงไม่
มอบให้กรมป่าไม้เป็นผู้ดำเนินการ ปัจจุบันยังหาข้อยุติไม่ได้ สุดท้ายปัญหาคือราษฎร
ขอให้กรมป่าไม้ยกเลิกป่าสงวนฯ เพื่อให้นิคมไปจัดตั้งสหกรณ์นิคมและจัดที่ดินซึ่งเรื่องนี้
มีการเรียกร้องมาตั้งแต่สมัยรัฐบาลนายอภิสิทธิ์ เวชชาชีวะเป็นนายกรัฐมนตรี แต่ปัญหา
ที่ยกเลิกไม่ได้ต้องขอขอบคุณรัฐมนตรีว่าการกระทรวงทรัพยากรธรรมชาติและ
สิ่งแวดล้อม (นายสุวิทย์ คุณกิตติ) ที่ไม่ได้ เห็นด้วยในทันที โดยการให้ไปตรวจสอบว่า
นิคมที่เช่า สมาชิกยังเป็นบุคคลเดิมตั้งแต่จัดตั้งนิคมหรือไม่ มีการบุกรุกพื้นที่ป่า
ใกล้เคียงเพิ่มเติมหรือไม่ สุดท้ายคือทำอย่างไรจึงจะมั่นใจได้ว่าเมื่อให้ไปจัดตั้งนิคมแล้ว
ที่ดินจะไม่ถูกขายให้นายทุน เพราะการจัดตั้งนิคม กำหนดให้มีการออกเอกสาร กสน.๕
ให้แก่ราษฎร ซึ่งสุดท้ายแล้วจะกลายเป็นโฉนดในอีก ๕ ปี และที่ดินเหล่านี้อาจถูกขาย
ให้แก่นายทุน เพราะฉะนั้นจึงเป็นเหตุที่ยกเลิกไม่ได้ และที่นิคม ๑๓ นิคม ๑๔ ป่าใน
ปัจจุบันส่วนใหญ่ถูกเปลี่ยนมือไปแล้ว สมาชิกจึงไม่ใช่สมาชิกเดิม ดังนั้น จึงไม่สามารถ
ยกเลิกป่าสงวนฯ เพื่อนำที่ดินไปจัดนิคมได้ ซึ่งแนวทางการแก้ไขปัญหาคือที่สุด
ในตอนนี้เป็น การจัดที่ดินตามโครงการ คทช.จึงขออธิบายให้ทุกท่านได้รับทราบ

มติที่ประชุม

รับทราบ

๔.๘ เรื่อง ขี้แจงแนวทางปฏิบัติการดำเนินการตรวจสอบ รังวัด การจัดทำแผนที่ แสดงแนวเขตป่าชุมชน และการตรวจสอบพื้นที่ทับซ้อน

(สำรวย อริเดช)
(รทท.ผอ.ปชช.)

ขอขี้แจงแนวทางปฏิบัติการดำเนินการตรวจสอบ รังวัด การจัดทำแผนที่แสดงแนวเขต ป่าชุมชน และการตรวจสอบพื้นที่ทับซ้อน ดังนี้

๑) ขอให้ศูนย์ป่าไม้ทุกศูนย์ดำเนินการตรวจสอบพื้นที่ทับซ้อนแนวเขตป่าชุมชน ให้เป็นไปในทิศทางเดียวกัน โดยขอให้มีหนังสือขอความอนุเคราะห์หน่วยงานที่เกี่ยวข้องในพื้นที่ ให้ดำเนินการตรวจสอบพื้นที่ในความรับผิดชอบว่ามีพื้นที่ทับซ้อนกับ แนวเขตป่าชุมชนหรือไม่

- กรณีป่าชุมชนที่ขอจัดตั้ง ตรวจสอบพื้นที่ทับซ้อนภายหลังที่เจ้าหน้าที่ออกไปสำรวจ รังวัดพื้นที่ให้แล้วเสร็จก่อน หากพบมีพื้นที่ทับซ้อนให้กันออกให้แล้วเสร็จ จึงจะจัดทำ แผนที่แสดงแนวเขตป่าชุมชน และดำเนินการตามกระบวนการขอจัดตั้งป่าชุมชนต่อไป

- กรณีป่าชุมชนตามมาตรา ๙๙ และมาตรา ๑๐๐ แห่งพระราชบัญญัติป่าชุมชน พ.ศ. ๒๕๖๒ ตรวจสอบพื้นที่ทับซ้อนให้แล้วเสร็จ จึงจะจัดทำแผนที่แสดงแนวเขตป่าชุมชน ประกอบแผนการจัดการป่าชุมชนก่อนนำเข้าไปประชุมคณะกรรมการตรวจสอบแผนที่ เพื่อรับรองแผนที่ ส่งให้คณะกรรมการป่าชุมชนประจำจังหวัดพิจารณาอนุมัติแผน จัดการป่าชุมชนต่อไป ทั้งนี้ ศูนย์ป่าไม้ในฐานะเลขานุการคณะกรรมการป่าชุมชน ประจำจังหวัด ประสานงานเพื่อขอได้โปรดให้ผู้ว่าราชการจังหวัดในฐานะประธาน คณะกรรมการป่าชุมชนประจำจังหวัดลงนามในหนังสือดังกล่าวก็ได้

๒) การตรวจสอบพื้นที่ทับซ้อนกับบางหน่วยงาน จำเป็นต้องจัดทำแผนที่บนพื้น หลักฐานที่แตกต่างออกไป อาทิ ระวังแผนที่ของกรมที่ดิน ใช้พื้นหลักฐาน Indian ๑๙๗๕ รวมถึงข้อจำกัด ด้านเทคนิคในการจัดทำแผนที่ดิจิทัลของเจ้าหน้าที่ของศูนย์ ป่าไม้ ซึ่งส่วนจัดการป่าชุมชนจะให้ความช่วยเหลือ และให้ความรู้แก่เจ้าหน้าที่ศูนย์ ป่าไม้

นายสุรชาติ ปุณณวนาวิชิตริ
(ผอ.ศูนย์ป่าไม้สระบุรี)

กรณีการจัดตั้งป่าชุมชนที่ดำเนินไปแล้วนั้น เป็นการดำเนินการตามแนวทางเดิมของ ป่าชุมชน เมื่อมีกฎหมายเกี่ยวกับป่าชุมชนขึ้นมา ในเรื่องของแผนที่และ shape file ทั้งหมดอยู่ที่กรมป่าไม้หมดแล้ว และมีการตรวจสอบทั้งหมดแล้วว่าทับซ้อนกับพื้นที่ อนุรักษ์หรือไม่ ในส่วนป่าชุมชนได้มีการสอบถามสำนักบริหารพื้นที่อนุรักษ์ที่ ๑ สาขา สระบุรี ส่วนส่งเสริมการป่าไม้ ส่วนจัดการที่ดินป่าไม้ หมดแล้ว เท่ากับว่าป่าชุมชน เก่าต้องมาเริ่มตรวจสอบพื้นที่ทับซ้อนใหม่ สำหรับพื้นที่จังหวัดสระบุรี มี ๒ ที่ที่ทับ ซ้อนพื้นที่เอกชน ซึ่งทางศูนย์ป่าไม้สระบุรีได้มีหนังสือถึงสำนักจัดการทรัพยากรป่าไม้ ที่ ๕ (สระบุรี) ขอให้ทางส่วนฯ ช่วยสอบถามพื้นที่ทั้งหมด ๓๘ ป่าชุมชนให้ทาง สำนักฯ ตรวจสอบกับที่ดินว่าทับซ้อนกับที่ดินเอกชนหรือไม่ ณ ตอนนั้น ผู้อำนวยการ ส่วนจัดการป่าชุมชน(ผอ.สุรพงษ์) แจ้งว่าจะนำ shape file ทั้ง ๓๘ ป่าชุมชน ไปตรวจสอบกับสำนักงานที่ดินฯ ซึ่งตอนนั้น ผอ.ไพบุลย์ แนะนำว่าให้ทางป่าชุมชน นำ shape file มาให้ทางส่วนจัดการที่ดินป่าไม้ เพื่อจะได้ขึ้นรูปแปลงจะมีเส้นกริช ไท เพื่อทางสำนักงานที่ดินจะตรวจสอบได้ง่ายขึ้น และทางศูนย์ป่าไม้เคยสอบถาม

/ เรื่องดังกล่าว...

เรื่องดังกล่าวไปที่ สปก.แต่ไม่ได้รับความร่วมมือ สรุปว่าให้ศูนย์ป่าไม้สอบถามพื้นที่ทับซ้อนทั้งหมดใช่หรือไม่ ถ้าสอบถามขอให้ทางสำนักจัดการทรัพยากรป่าไม้ที่ ๕ (สระบุรี) สอบถามในภาพรวม

(สำรวย อริเดช)
(รทท.ผอ.ปชช.)

ทางส่วนจัดการป่าชุมชนได้สอบถามทางสำนักงานที่ดินเช่นกัน ปัจจุบันยังไม่ได้รับคำตอบเช่นกัน

นายภูษิต พรหมมาณฑ
(ผอ.สจป.๕)

ถ้าเราตรวจสอบได้ถือเป็นเรื่องที่ดี ถ้าไปทับที่ราชพัสดุหรือหน่วยงานราชการอื่น ปัญหาตรงนี้ควรจะทำหนังสือสอบถามเพราะจะได้มีการรับรองจากหน่วยงานนั้น ส่วนจัดการป่าชุมชนสามารถนำ shape file ไปตรวจสอบเองได้หรือไม่

(สำรวย อริเดช)
(รทท.ผอ.ปชช.)

- อยากให้ส่วนจัดการป่าชุมชนทำร่วมกับศูนย์ป่าไม้ เพราะศูนย์ป่าไม้จะรู้ข้อมูลพื้นฐานและการเปลี่ยนแปลงพื้นที่ตนเอง โดยขอให้ศูนย์ป่าไม้มอบหมายเจ้าหน้าที่ตรวจสอบพื้นที่ร่วมกับเจ้าหน้าที่ส่วนจัดการป่าชุมชน
- การประชุมคณะกรรมการป่าชุมชนระดับจังหวัดจะต้องประชุมครบองค์ประชุม ผ่ากในเรื่องของตัวแทนคณะกรรมการ หากเข้าร่วมประชุมโดยไม่ได้รับมอบอำนาจจะถือว่าไม่ครบองค์ประชุม

นายภูษิต พรหมมาณฑ
(ผอ.สจป.๕)

ขอให้ทั้งส่วนจัดการป่าชุมชน และศูนย์ป่าไม้ เร่งรัดดำเนินการให้แล้วเสร็จโดยเร็ว

มติที่ประชุม

รับทราบ

๔.๙ เรื่อง การป้องกันและปราบปรามการบุกรุกทำลายทรัพยากรป่าไม้

นายท่านอง จวงพลงาม
(ทท.ฝ่ายป้องกันฯ)

ด้วยกรมป่าไม้ มีหนังสือ ด่วนที่สุด ที่ ทส ๑๖๐๕.๔๓/๑๘๐๓๑ ลงวันที่ ๓ พฤศจิกายน ๒๕๖๔ แจ้งแนวทางการป้องกันและปราบปรามการบุกรุกทำลายทรัพยากรป่าไม้ เพื่อให้สำนักจัดการทรัพยากรป่าไม้ที่ ๑-๑๓ และสำนักจัดการทรัพยากรป่าไม้สาขาทุกสาขาถือเป็นแนวทางปฏิบัติ จำนวน ๖ ข้อ ดังนี้

๑) ในการแก้ไขปัญหาการบุกรุกโดยหยุดยั้งไม่ให้เกิดการบุกรุกขึ้นใหม่เพิ่มเติมจากฐานข้อมูลการบุกรุกพื้นที่ป่าปี พ.ศ.๒๕๕๗ ให้กำชับเจ้าหน้าที่ให้หมั่นตรวจตราเฝ้าระวัง ควบคุม ป้องกัน และปราบปรามการบุกรุกทำลายทรัพยากรป่าไม้ในท้องที่รับผิดชอบอย่างต่อเนื่องและสม่ำเสมอ เมื่อตรวจพบการกระทำผิดกฎหมายว่าด้วยการป่าไม้ให้บังคับใช้กฎหมายตามอำนาจหน้าที่อย่างเคร่งครัด

๒) ในการบูรณาการความร่วมมือหยุดยั้งขบวนการลักลอบค้าไม้ผิดกฎหมาย และปราบปรามการลักลอบตัดไม้มีค่าในป่ามาสวมสิทธิ์เป็นไม้ถูกกฎหมาย ให้ใช้มาตรการปราบปรามและบังคับใช้กฎหมายตามกระบวนการขั้นตอนทางกฎหมาย ข้อระเบียบ มาตรการ และแนวทางปฏิบัติที่กรมป่าไม้กำหนด

๓) ให้บูรณาการทางกฎหมายหาข้อกำหนดรูปแบบความเกี่ยวเนื่องร่วมกันระหว่างหน่วยงานซึ่งรับผิดชอบพื้นที่ในการกำหนดมาตรการต่างๆ เพื่อให้ป้องกันและปราบปรามการบุกรุกทำลายทรัพยากรป่าไม้ในท้องที่รับผิดชอบเป็นไปอย่างมีประสิทธิภาพ

/ ๔) ให้ผู้บริหาร...

๔) ให้ผู้บริหารหน่วยงานสั่งการเจ้าหน้าที่ผู้รับผิดชอบคดีปฏิบัติตามระเบียบกรมป่าไม้ว่าด้วยมาตรการควบคุมตรวจสอบและเร่งรัดการดำเนินคดีอาญา พ.ศ.๒๕๕๒ อย่างเคร่งครัด โดยเฉพาะอย่างยิ่งการเร่งรัดการติดตามผลคดี และการรายงานความคืบหน้าของคดี ให้ถือปฏิบัติตามกรอบระยะเวลาที่กำหนดในระเบียบกรมป่าไม้ดังกล่าวโดยเคร่งครัด พร้อมทั้งให้บันทึกข้อมูลความคืบหน้าสถานะคดี รวมทั้งอุปกรณ์ที่ใช้ในการกระทำผิด และไม่ฆ้องกลางในระบบติดตามการบุกรุกทำลายป่าให้เป็นปัจจุบัน

๕) ให้ผู้บริหารหน่วยงานควบคุม กำกับ ดูแลหัวหน้าหน่วยงานและเจ้าหน้าที่ในสังกัด ให้ปฏิบัติงานภายใต้กรอบข้อระเบียบและกฎหมายในพื้นที่รับผิดชอบโดยเคร่งครัด หากปรากฏข้อเท็จจริงว่า มีเจ้าหน้าที่ละเว้นไม่ปฏิบัติตามอำนาจหน้าที่และขั้นตอนทางกฎหมาย ปล่อยปละละเลย เข้าไปมีส่วนเกี่ยวข้อง รู้เห็นเป็นใจหรือสนับสนุนให้เกิดการกระทำผิดดังกล่าว ให้หัวหน้าหน่วยงานรวบรวมเอกสารหลักฐานข้อเท็จจริง รายงานให้ผู้บังคับบัญชาตามลำดับชั้นทราบเพื่อดำเนินการสอบสวนลงโทษทั้งทางวินัย และอาญาอย่างเด็ดขาดโดยทันที

๖) ในการปฏิบัติงานหากตรวจพบประเด็นปัญหาและการแก้ไขปัญหาให้ผู้บริหารหน่วยงานวิเคราะห์ ประมวลผล สรุปรายงานกรมป่าไม้ทราบโดยด่วน

นายภูษิต พรหมมาณพ
(ผอ.สจป.๕)

โดยสรุปแล้วเป็นเรื่องที่ต้องถือปฏิบัติอยู่แล้ว เพียงแต่กำชับเพิ่มเติมมา โดยเฉพาะข้อที่ ๔ หลังจากเราเป็นเจ้าของคดีแล้ว เป็นหน้าที่ที่ต้องไปติดตามเร่งรัดคดี และสนับสนุนพนักงานสอบสวนหรือพนักงานอัยการเพื่อทำคดีด้วย กรณีมีคดีเกิดความเสียหายตามกฎหมายว่าด้วยการป่าไม้ เวลาไปร้องทุกข์/กล่าวโทษ ต่อพนักงานสอบสวน หากเป็นกรณีที่ไม่พบตัวผู้กระทำผิด ส่วนใหญ่พนักงานสอบสวนจะลงเฉพาะบันทึกประจำวันแต่ไม่ลงคดีอาญา ถ้าพนักงานสอบสวนไม่ลงคดีอาญา ให้ทำหนังสือไป สภ. เพื่อขอความร่วมมือลงคดีอาญาอีกครั้ง หากไม่ได้รับความร่วมมือให้ผู้รับรับผิดชอบคดีอาญาทำหนังสือแจ้งสำนักจัดการทรัพยากรป่าไม้ที่๕ (สระบุรี) เพื่อสำนักรา จะจัดทำหนังสือไปยังผู้บังคับการฯ จังหวัด หากยังไม่ได้รับความร่วมมืออีก อาจต้องรายงานอธิบดีกรมป่าไม้เพื่อพิจารณาต่อไป

มติที่ประชุม

รับทราบ

๔.๑๐ เรื่อง กิจกรรม “โครงการปลูกป่าเพื่ออนุรักษ์ ป่าต้นน้ำ ป่าชายเลน และป้องกันไฟป่า” (ชื่อเดิม โครงการปลูกป่า และป้องกันไฟป่า) สำหรับปีงบประมาณ พ.ศ.๒๕๖๔ และปีงบประมาณ พ.ศ.๒๕๖๕

นายมงคล วงษ์เนียม
(หน.ฝ่ายปลูกป่า)

กิจกรรม “โครงการปลูกป่าเพื่ออนุรักษ์ ป่าต้นน้ำ ป่าชายเลน และป้องกันไฟป่า” (ชื่อเดิม โครงการปลูกป่า และป้องกันไฟป่า) สำหรับปีงบประมาณ พ.ศ.๒๕๖๔ และปีงบประมาณ พ.ศ.๒๕๖๕ (ต่อไปด้วย) โดยขอให้ศูนย์ป่าไม้ทุกศูนย์ที่มีการดำเนินการโครงการฯ เพิ่มเติม รายงานข้อมูลตามแบบฟอร์มของโครงการฯ พร้อมด้วย shape file ส่งให้ส่วนส่งเสริมการปลูกป่าเพื่อรวบรวมรายงานกรมป่าไม้ต่อไป สำหรับพื้นที่

/ ป่าชุมชน...

	ป่าชุมชนที่มีโครงการปลูกป่าและป้องกันไฟป่า ขอความร่วมมือส่วนจัดการป่าชุมชน สำเนาแจ้งส่วนส่งเสริมการ ปลูกป่าอีกทางหนึ่งด้วย เพื่อเป็นข้อมูลและป้องกันการ รายงานซ้ำซ้อน
มติที่ประชุม	รับทราบ
นายมงคล วงษ์เนียม (หน.ฝ่ายปลูกป่า)	๔.๑๑ เรื่อง การรายงานบัญชีกล้าไม้ (แบบ ๑) ขอให้หน่วยงานทุกหน่วยงานที่มีแผนปฏิบัติงานฯ ต่อไปนี้ รายงานบัญชีกล้าไม้ (แบบ๑) ๑) แผนงานพื้นฐานด้านการสร้างการเจริญเติบโตบนคุณภาพชีวิตที่เป็นมิตรต่อ สิ่งแวดล้อม ผลผลิตพื้นที่ป่าไม้ได้รับการบริหารจัดการ กิจกรรมหลักฟื้นฟูป่าไม้ ๑.๑) กิจกรรมเพาะชำกล้าไม้เพื่อเพิ่มพื้นที่สีเขียว (งานเพาะชำกล้าไม้เพื่อเพิ่ม พื้นที่สีเขียว) ๑.๒) กิจกรรมโครงการเพิ่มศักยภาพงานเพาะชำกล้าไม้ ๒) แผนงานยุทธศาสตร์สร้างการเติบโตอย่างยั่งยืน อนุรักษ์ พื้นฟู และป้องกันการ ทำลายทรัพยากรธรรมชาติโครงการป้องกันรักษาป่า พัฒนาพื้นที่สีเขียว กิจกรรม หลักส่งเสริมการเพิ่มพื้นที่สีเขียวกิจกรรมผลิตกล้าไม้ (งานผลิตกล้าไม้) ๓) แผนงานฟื้นฟูเศรษฐกิจและสังคม ที่ได้รับผลกระทบจากการระบาดของโรค ติดเชื้อไวรัสโคโรนา ๒๐๑๙ แผนงานรองส่งเสริมและกระตุ้นการบริโภคภาค ครัวเรือนและเอกชน รวมถึงการลงทุนต่าง ๆ ของภาคเอกชน เพื่อให้สภาวะการ บริโภคภาคครัวเรือน โครงการพัฒนาป่าไม้เพื่อสร้างงานสร้างรายได้เพื่อกระตุ้น เศรษฐกิจชุมชน กิจกรรมโครงการรวมใจไทย ปลูกต้นไม้ เพิ่มพื้นที่สีเขียว เพื่อสร้าง งาน สร้างรายได้ให้กับชุมชนในท้องถิ่นกิจกรรมผลิตกล้าไม้พันธุ์ดี เพื่อรองรับการ ฟื้นฟูเศรษฐกิจ สังคม และสิ่งแวดล้อมภายหลังการระบาดของโรคติดเชื้อไวรัส โคโรนา 2019 ขอให้ทุกหน่วยงานรายงานตรงไปยังสำนักส่งเสริมการปลูกป่า และ สำนักจัดการทรัพยากรป่าไม้ที่ ๕ (สระบุรี) ในคราวเดียวกัน เพื่อความรวดเร็วในการ ปฏิบัติงาน
มติที่ประชุม	รับทราบ
ระเบียบวาระที่ ๕	เรื่อง เสนอให้ที่ประชุมพิจารณา (ไม่มี)
มติที่ประชุม	รับทราบ
ระเบียบวาระที่ ๖	เรื่อง อื่นๆ เรื่อง การจัดทำคำสั่งให้ข้าราชการ ลูกจ้างประจำ และพนักงานราชการไปปฏิบัติ ราชการ สำนักจัดการทรัพยากรป่าไม้ที่ ๕ (สระบุรี)
นายธัช เนมีย์ (ผอ.สอภ.)	ตามที่ส่วนอำนวยการได้ประสานให้ทุกส่วนทุกศูนย์ป่าไม้ จัดทำบัญชีให้ข้าราชการ ลูกจ้างประจำและพนักงานราชการไปปฏิบัติราชการ ซึ่งตอนนี้ได้จัดทำคำสั่ง ดังกล่าวแล้ว รอเสนอท่านผู้อำนวยการสำนักจัดการทรัพยากรป่าไม้ที่ ๕ (สระบุรี) พิจารณา สำหรับเจ้าหน้าที่ หรือหน่วยงานใดประสงค์จะขออัตรากำลังเพิ่มเติมขอให้ / จัดทำเป็นหนังสือ...

จัดทำเป็นหนังสือเสนอผู้อำนวยการสำนัก ฯ พิจารณาด้วย ทั้งนี้ เพื่อเป็นการยืนยันว่าการไปปฏิบัติราชการจะไม่ส่งผลกระทบต่ออัตรากำลังในอนาคต โดยทำหนังสือสอบถามระหว่างหน่วยงาน รวมถึงตัวเจ้าหน้าที่ว่า ขัดข้องหรือไม่

นายภูษิต พรหมมาณพ (ผอ.สจป.๕) การจะขับเคลื่อนงานทุกอย่างควรจะทำร่วมกันระหว่างศูนย์ป่าไม้ และสถานีเพาะชำและหน่วยงานต่างๆ

มติที่ประชุม รับทราบ

นายถนอมพงษ์ สังข์รูป ในวันที่ ๑๗ - ๑๘ พฤศจิกายน ๒๕๖๔ นี้ จะมีสื่อมวลชนเข้าถ่ายทำรายการสารคดี (หน.โครงการฯเขาพระยาเดินธงฯ) “อนุวัตจัดให้” ในพื้นที่ของโครงการปลูกป่าเขาพระยาเดินธงฯ โดยออกอากาศทางช่อง ๗

นายภูษิต พรหมมาณพ (ผอ.สจป.๕) โครงการปลูกป่าเขาพระยาเดินธงฯ เป็นโครงการที่ได้รับคำชื่นชม และเป็นผลงานที่หลายคนที่กำลังถึง ในทางที่ดี ต่อไปสามารถจัดเป็นป่านันทนาการได้

มติที่ประชุม รับทราบ

เลิกประชุม เวลา ๑๖.๑๕ น.

(นางพิมพ์ดาว หวังการ)
นักวิชาการป่าไม้ชำนาญการ

/ผู้จดยางงานการประชุม

(นายอนันต์ เนมีย์)
นักวิชาการป่าไม้ชำนาญการพิเศษ
ผู้อำนวยการส่วนอำนาจการ

/ผู้ตรวจรายงานการประชุม

รายงานผลการเบิกจ่ายเงินงบประมาณ ประจำปีงบประมาณ พ.ศ. 2565

ข้อมูล ณ วันที่ 15 ธันวาคม 2564

สำนักจัดการทรัพยากรป่าไม้ที่ 5 (สระบุรี)

ประเภทงบรายจ่าย	งบประมาณที่ได้รับจัดสรร		ก่อนที่ผู้พันแล้ว (Po)		ผลเบิกจ่าย		ผลการเบิกจ่ายรวม ก่อนที่ผู้พันแล้ว		คงเหลือทั้งสิ้น	
	งบประมาณ	%	งบประมาณ	%	งบประมาณ	%	งบประมาณ	%	งบประมาณ	%
งบดำเนินงาน	3,336,960.00	-	-	18.58	619,901.24	18.58	619,901.24	18.58	2,717,058.76	81.42
งบลงทุน (ที่ดินและสิ่งก่อสร้าง)/ (ครุภัณฑ์)	23,321,500.00	-	-	0.53	123,840.00	0.53	123,840.00	0.53	23,197,660.00	99.47
งบรายจ่ายอื่น (กิจกรรมส่งเสริมการจัดการป่าชุมชน)	498,600.00	-	-	14.98	74,680.00	14.98	74,680.00	14.98	423,920.00	85.02
งบอุดหนุนทั่วไป	1,170,300.00	-	-	-	-	-	-	-	1,170,300.00	100.00
ภาพรวม	28,327,360.00	-	-	2.89	818,421.24	2.89	818,421.24	2.89	27,508,938.76	97.11

อำนาจ



คำสั่งกรมป่าไม้
ที่ ๓๗๙๐ /๒๕๖๔
เรื่อง ให้ข้าราชการไปปฏิบัติราชการ

กรมป่าไม้พิจารณาแล้ว เพื่อความเหมาะสมและประโยชน์แก่ทางราชการ ฉะนั้น อาศัยอำนาจตามความในมาตรา ๓๒ แห่งพระราชบัญญัติระเบียบบริหารราชการแผ่นดิน พ.ศ. ๒๕๓๔ และที่แก้ไขเพิ่มเติม จึงให้ข้าราชการไปปฏิบัติราชการในหน่วยงานกรมป่าไม้ โดยปฏิบัติราชการให้เป็นไปตามระเบียบ กฎหมาย และหนังสือสั่งการต่าง ๆ ที่เกี่ยวข้องอย่างเคร่งครัด จำนวน ๑๕ ราย ดังบัญชีรายละเอียดแนบท้ายนี้

ทั้งนี้ ตั้งแต่บัดนี้เป็นต้นไป

สั่ง ณ วันที่ ๒๕ พฤศจิกายน พ.ศ. ๒๕๖๔

(ลงนาม) สุรชัย อจลบุญ
(นายสุรชัย อจลบุญ)
อธิบดีกรมป่าไม้

อำนาจก้อง

(นางสาวกรวิษฐา หับจั่น)
นักบริหารบุคคลชำนาญการ

บัญชีรายละเอียดให้ข้าราชการไปปฏิบัติราชการ
(แบบท้ายคำสั่งกรมป่าไม้ ที่ ๓ ๗ ๙ ๐ /๒๕๖๔ ลงวันที่ ๒๕ พฤศจิกายน พ.ศ. ๒๕๖๔)

ลำดับที่	ชื่อ-นามสกุล	ตำแหน่ง/สังกัด	เลขที่คำสั่ง	ให้ไปปฏิบัติราชการ	หมายเหตุ
๑	นายวิจิต กิ่งหนา	นิติกรชำนาญการพิเศษ กลุ่มนิติการ	๒๑๖๔	กลุ่มนิติการ - ทำหน้าที่หัวหน้าฝ่ายสืบสวนสอบสวน	ตั้งแต่บัดนี้เป็นต้นไป
๒	นายพรสวรรค์ กุณศลสุรภานต์	นิติกรชำนาญการ กลุ่มนิติการ รักษาการในตำแหน่งนิติกรชำนาญการพิเศษ เลขที่ตำแหน่ง ๑๑๒๑ สังกัดกลุ่มนิติการ	๔๓	- ทำหน้าที่หัวหน้าฝ่ายคดีปกครอง	ตั้งแต่บัดนี้เป็นต้นไป
๓	นายกานติชัย สิงหาภิรมย์	นักวิชาการป่าไม้ชำนาญการพิเศษ ส่วนส่งเสริมการปลูกป่า สำนักจัดการทรัพยากรป่าไม้ที่ ๒ (เชียงใหม่)	๓๐๙	สำนักโครงการพระราชดำริและกิจการพิเศษ - ทำหน้าที่ผู้อำนวยการส่วนยุทธศาสตร์และแผนงานตามแนวพระราชดำริ	ตั้งแต่บัดนี้เป็นต้นไป
๔	นายฤทธิชัย นิลตะ	นักวิชาการป่าไม้ชำนาญการพิเศษ กลุ่มงานวนวัฒนวิจัย สำนักวิจัยและพัฒนาการป่าไม้	๑๖๐๐	สำนักจัดการทรัพยากรป่าไม้ที่ ๕ (สระบุรี) - ทำหน้าที่ผู้อำนวยการส่วนจัดการป่าชุมชน	ตั้งแต่บัดนี้เป็นต้นไป

๑๖

ฉำเนา



คำสั่งกรมป่าไม้
ที่ ๓ ๗ ๙ ๒ /๒๕๖๔
เรื่อง ให้ข้าราชการไปปฏิบัติราชการ

กรมป่าไม้พิจารณาแล้ว เพื่อความเหมาะสมและประโยชน์แก่ทางราชการ ฉะนั้น อาศัยอำนาจตามความในมาตรา ๓๒ แห่งพระราชบัญญัติระเบียบบริหารราชการแผ่นดิน พ.ศ. ๒๕๓๔ และที่แก้ไขเพิ่มเติม จึงให้ข้าราชการไปปฏิบัติราชการในหน่วยงานกรมป่าไม้ โดยปฏิบัติราชการให้เป็นไปตามระเบียบ กฎหมาย และหนังสือสั่งการต่าง ๆ ที่เกี่ยวข้องอย่างเคร่งครัด จำนวน ๒๓ ราย ดังบัญชีรายละเอียดแนบท้ายนี้

ทั้งนี้ ตั้งแต่บัดนี้เป็นต้นไป

สั่ง ณ วันที่ ๒๕ พฤศจิกายน พ.ศ. ๒๕๖๔

(ลงนาม) สุรชัย อจลบุญ
(นายสุรชัย อจลบุญ)
อธิบดีกรมป่าไม้

สำเนาถูกต้อง

(นายพลกฤษณ์ นาคศิริ)
นักประชาสัมพันธ์ชำนาญการ

บัญชีรายละเอียดให้ข้าราชการไปปฏิบัติราชการ
 (แบบท้ายคำสั่งกรมป่าไม้ ที่ ๓ ๗ ๒ /๒๕๖๔ ลงวันที่ ๒๕ พฤศจิกายน พ.ศ. ๒๕๖๔)

ลำดับที่	ชื่อ-นามสกุล	ตำแหน่ง/สังกัด	เลขที่ตำแหน่ง	ให้ไปปฏิบัติราชการ	หมายเหตุ
๑	นายวาสนา ท่อทอง	นักวิชาการป่าไม้ชำนาญการพิเศษ กลุ่มงานวิจัย สำนักวิจัยและพัฒนาการป่าไม้	๑๕๙๖	สำนักจัดการทรัพยากรป่าไม้ที่ ๑ (เชียงใหม่) - ทำหน้าที่ผู้อำนวยการส่วนโครงการพระราชดำริและกิจการพิเศษ	ส่งกลับคืนเป็นต้นไป
๒	นายกำพล สุวรรณกุล	เจ้าพนักงานป่าไม้อาวุโส ส่วนป้องกันรักษาป่าและควบคุมไฟป่า สำนักจัดการทรัพยากรป่าไม้ที่ ๒ (เชียงใหม่)	๒๗๕๒	สำนักจัดการทรัพยากรป่าไม้ที่ ๒ (เชียงใหม่) - ทำหน้าที่ผู้อำนวยการส่วนโครงการพระราชดำริและกิจการพิเศษ	ส่งกลับคืนเป็นต้นไป
๓	นายอนุชาติ สุปัญญา	เจ้าพนักงานป่าไม้อาวุโส ส่วนส่งเสริมการปลูกป่า สำนักจัดการทรัพยากรป่าไม้ที่ ๓ (ลำปาง)	๒๗๕๒	สำนักจัดการทรัพยากรป่าไม้ที่ ๓ (ลำปาง) - ทำหน้าที่ผู้อำนวยการส่วนโครงการพระราชดำริและกิจการพิเศษ	ส่งกลับคืนเป็นต้นไป
๔	นายก่อเกียรติพิศ ธีชัยมรงค์	เจ้าพนักงานป่าไม้อาวุโส ส่วนส่งเสริมการปลูกป่า สำนักจัดการทรัพยากรป่าไม้ที่ ๔ (ตาก)	๒๗๕๓	สำนักจัดการทรัพยากรป่าไม้ที่ ๔ (ตาก) - ทำหน้าที่ผู้อำนวยการส่วนโครงการพระราชดำริและกิจการพิเศษ	ส่งกลับคืนเป็นต้นไป
๕	นายชนนที บุญทน	นักวิชาการป่าไม้ชำนาญการ ส่วนจัดการป่าชุมชน สำนักจัดการทรัพยากรป่าไม้ที่ ๕ (สระบุรี)	๔๖๗	สำนักจัดการทรัพยากรป่าไม้ที่ ๕ (สระบุรี) - ทำหน้าที่ผู้อำนวยการส่วนโครงการพระราชดำริและกิจการพิเศษ	ส่งกลับคืนเป็นต้นไป

ตำนาน



คำสั่งกรมป่าไม้
ที่ ๓๙๖๙ /๒๕๖๔
เรื่อง ให้ข้าราชการไปปฏิบัติราชการ

กรมป่าไม้พิจารณาแล้ว เพื่อความเหมาะสมและประโยชน์แก่ทางราชการ ฉะนั้น อาศัยอำนาจตามความในมาตรา ๓๒ แห่งพระราชบัญญัติระเบียบบริหารราชการแผ่นดิน พ.ศ. ๒๕๓๔ และที่แก้ไขเพิ่มเติม จึงให้ข้าราชการไปปฏิบัติราชการในหน่วยงานกรมป่าไม้ โดยปฏิบัติราชการให้เป็นไปตามระเบียบ กฎหมาย และหนังสือสั่งการต่าง ๆ ที่เกี่ยวข้องอย่างเคร่งครัด จำนวน ๘ ราย ดังบัญชีรายชื่อแนบท้ายนี้

ทั้งนี้ ตั้งแต่บัดนี้เป็นต้นไป

สั่ง ณ วันที่ ๗ ธันวาคม พ.ศ. ๒๕๖๔

(ลงนาม) สุรชัย อลงบุญ
(นายสุรชัย อลงบุญ)
อธิบดีกรมป่าไม้

สำเนาถูกต้อง

(นางสาวคริสชา หับชัน)
นักทรัพยากรบุคคลชำนาญการ

บัญชีรายละเอียดให้ข้าราชการไปปฏิบัติราชการ

(แบบท้ายคำสั่งกรมป่าไม้ ที่ ๓ ๙ ๖ ๙ /๒๕๖๔ ลงวันที่ ๗ ธันวาคม พ.ศ. ๒๕๖๔)

ลำดับ ที่	ชื่อ-นามสกุล	ตำแหน่ง/สังกัด	เลขที่ ตำแหน่ง	ให้ไปปฏิบัติราชการ	หมายเหตุ
๑	นายสมบูรณ์ บุญยืน	นักวิชาการป่าไม้ชำนาญการพิเศษ กลุ่มงานวิจัย สำนักวิจัยและพัฒนาการป่าไม้	๑๖๐๘	สำนักวิจัยและพัฒนาการป่าไม้ - ทำหน้าที่ผู้อำนวยการส่วนวิจัย	ตั้งแต่วันที่ ๖ ธันวาคม ๒๕๖๔
๒	นางสาวณัฐพร นุชเปลี่ยน	นักวิชาการป่าไม้ชำนาญการพิเศษ กลุ่มงานวิจัย สำนักวิจัยและพัฒนาการป่าไม้	๑๕๗๒	สำนักวิจัยและพัฒนาการป่าไม้ - ทำหน้าที่ผู้อำนวยการส่วนวิจัยความหลากหลายทางชีวภาพด้านป่าไม้	ตั้งแต่วันที่ ๖ ธันวาคม ๒๕๖๔
๓	นายสุทัศน์ เล้าสกุล	นักวิชาการป่าไม้ชำนาญการพิเศษ กลุ่มงานวิจัย สำนักวิจัยและพัฒนาการป่าไม้	๑๕๗๔	สำนักวิจัยและพัฒนาการป่าไม้ - ทำหน้าที่ผู้อำนวยการส่วนส่งเสริมและถ่ายทอดเทคโนโลยี	ตั้งแต่วันที่ ๖ ธันวาคม ๒๕๖๔
๔	นายสุรพล กลิ่นพันธุ์	นักวิชาการป่าไม้ชำนาญการพิเศษ กลุ่มงานพัฒนาผลิตภัณฑ์ สำนักวิจัยและพัฒนาการป่าไม้	๘๑	สำนักจัดการทรัพยากรป่าไม้ที่ ๕ (สระบุรี) - ทำหน้าที่ผู้อำนวยการส่วนส่งเสริมการปลูกป่า	ตั้งแต่วันที่ ๖ ธันวาคม ๒๕๖๔
๕	นายอนุชาติ ภิญโญ	นักวิชาการป่าไม้ชำนาญการพิเศษ ส่วนจัดการป่าชุมชน สำนักจัดการทรัพยากรป่าไม้ที่ ๙ (ชลบุรี)	๒๙๗๓	สำนักจัดการทรัพยากรป่าไม้ที่ ๙ (ชลบุรี) - ทำหน้าที่ผู้อำนวยการศูนย์ป่าไม้ระยอง	ตั้งแต่วันที่ ๖ ธันวาคม ๒๕๖๔



บันทึกข้อความ

เอกสารเลข ๑

๖๔๗๑๓

ร.ก. ๒๕๖๕
๑๕.๑๕

ส่วนราชการ สำนักบริหารกลาง ส่วนการคลัง โทร. ๐ ๒๕๖๑ ๔๒๔๒-๓ ต่อ ๕๐๑๓

ที่ ทส ๑๖๐๑.๒/ ๖๔๑๑ วันที่ ๙ ธันวาคม ๒๕๖๔

เรื่อง ชักซ้อมความเข้าใจหลักเกณฑ์และวิธีปฏิบัติในการรับเงินผ่านระบบอิเล็กทรอนิกส์ (e-Payment) และ

การรับเช็คของกรมป่าไม้

เรียน อธิบดีกรมป่าไม้

รองอธิบดีกรมป่าไม้ทุกท่าน

ผู้ตรวจราชการกรมป่าไม้ทุกท่าน

ผู้อำนวยการสำนักทุกสำนัก

ผู้อำนวยการกองการอนุญาต

ผู้อำนวยการสำนักจัดการทรัพยากรป่าไม้ ที่ ๑ - ๑๓

ผู้อำนวยการสำนักจัดการทรัพยากรป่าไม้สาขาทุกสาขา

ผู้อำนวยการศูนย์เทคโนโลยีสารสนเทศและการสื่อสาร

ผู้อำนวยการกลุ่มนิติการ

ผู้อำนวยการกลุ่มพัฒนาระบบบริหาร

ผู้อำนวยการกลุ่มตรวจสอบภายใน

ผู้อำนวยการกลุ่มงานคุ้มครองจริยธรรมกรมป่าไม้

ส่วนอำนาจการ
เลขที่รับ ๗๗๑๑
วันที่ ๑๓ ธ.ค. ๒๕๖๔
เวลา ๑๖.๒๒

ฝ่ายการเงินและบัญชี
เลขที่รับ ๖๐
วันที่ 14 ธ.ค. 2564
เวลา 9.05

ตามหนังสือกระทรวงการคลัง ด่วนที่สุด ที่ กค ๐๔๐๒.๒/ว ๑๔๐ ลงวันที่ ๑๙ สิงหาคม ๒๕๖๓ เรื่อง หลักเกณฑ์และวิธีปฏิบัติในการจ่ายเงิน การรับเงิน และการนำเงินส่งคลังหรือฝากคลังของส่วนราชการผ่านระบบอิเล็กทรอนิกส์ (e-Payment) ระเบียบกระทรวงการคลังว่าด้วยการรับเงินผลประโยชน์เป็นเช็ค พ.ศ. ๒๕๓๗ และหนังสือกระทรวงการคลัง ที่ กค ๐๕๒๕.๕/ว ๕๖ ลงวันที่ ๑๙ มิถุนายน ๒๕๔๓ เรื่อง การรับชำระเงินเป็นตัวแลกเงินหรือตราพท์ เนื่องจากเกิดเข้าใจคลาดเคลื่อนของหน่วยงานในการนำส่งเงินของกรมป่าไม้ เพื่อให้การรับเงินของหน่วยงาน การรับคืนเงินเหลือจ่ายที่ยืม และการรับคืนเงินงบประมาณที่จ่ายไปแล้วจากบุคคลในสังกัด หรือบุคคลภายนอกให้รับผ่านระบบอิเล็กทรอนิกส์ (e-Payment) กรมป่าไม้ขอแจ้งหลักเกณฑ์และวิธีปฏิบัติในการรับเงินผ่านระบบอิเล็กทรอนิกส์ (e-Payment) และการรับเช็ค ดังนี้

๑. การรับเงินผ่านระบบอิเล็กทรอนิกส์ (e - Payment)

① วิธีการรับชำระเงิน	ช่องทางการชำระ	หมายเหตุ
๑. รับชำระเงิน ② (Bill Payment)	๑) ผ่านเคาน์เตอร์สาขาของธนาคาร กรุงไทย (Teller Payment) ๒) ตู้ ATM ④ ๓) Internet Banking ๔) Mobile Banking	ผู้ชำระเงินสามารถชำระเงินผ่าน ③ สาขาธนาคารกรุงไทย ได้ทุกช่องทาง โดยการชำระเงินกับธนาคารกรุงไทย จะได้เอกสารหลังจากการทำธุรกรรม เป็นหลักฐานในการรับเงิน โดยกรมป่าไม้ไม่ต้องออกใบเสร็จรับเงิน เว้นแต่กรณีที่ผู้ชำระเงินต้องการใบเสร็จรับเงินให้แจ้งความประสงค์เพื่อออกใบเสร็จรับเงิน

กสิการ

วิธีการรับชำระเงิน	ช่องทางการชำระ	หมายเหตุ
๒. บัตรอิเล็กทรอนิกส์ผ่านเครื่อง EDC	๑) บัตรเดบิต	
	๒) บัตรเครดิต (ใส่ยอดชำระ)	ผู้ชำระเงินเป็นผู้รับภาระค่าธรรมเนียม
๓. QR Code ผ่านเครื่อง EDC	Mobile Banking	

๒. การรับเช็ค

๒.๑ เช็คที่ธนาคารเซ็นสั่งจ่าย (เช็คประเภท ค.) ได้แก่ แคชเชียร์เช็ค หรือ ตัวแลกเงินเป็นเช็คลงวันที่ที่เจ้าหน้าที่รับชำระเช็คนั้น หรือก่อนวันนั้นไม่เกิน ๑๕ วัน ห้ามรับเช็คลงวันที่ล่วงหน้าและเป็นเช็คขีดคร่อมและขีดฆ่าคำว่า "หรือตามคำสั่ง" หรือ "หรือผู้ถือ" ออก ให้เจ้าหน้าที่รับเช็คโดยไม่ต้องขออนุมัติหัวหน้าส่วนราชการ โดยสั่งจ่าย ดังนี้

๒.๑.๑ รับเช็คชำระเงินผลประโยชน์ในกรุงเทพมหานคร ให้สั่งจ่ายแก่ "กระทรวงการคลัง"

๕ ๒.๑.๒ รับเช็คชำระเงินผลประโยชน์ในจังหวัดอื่น ให้สั่งจ่ายแก่ "กระทรวงการคลังผ่านสำนักงานคลัง..." ๑๐๐,๐๐๐ บาท ไปอีก ๕๐๐,๐๐๐

๒.๒ เช็คที่ผู้มีหน้าที่ชำระเงินผลประโยชน์เป็นผู้เซ็นสั่งจ่ายและใช้ชำระโดยตรง (เช็คประเภท ง.) จะต้องเป็นเช็คที่ผู้มีหน้าที่ชำระเงินสั่งจ่ายเอง หรือเป็นเช็คสั่งจ่ายของผู้ต้องรับผิดชอบหรือนำส่งเงินผลประโยชน์ร่วมกันตามกฎหมาย เป็นเช็คลงวันที่ที่เจ้าหน้าที่รับชำระเช็คนั้น หรือก่อนวันนั้นไม่เกิน ๑๕ วันทำการ ห้ามรับเช็คลงวันที่ล่วงหน้าและเป็นเช็คขีดคร่อมและขีดฆ่าคำว่า "หรือตามคำสั่ง" หรือ "หรือผู้ถือ" ออกโดยรับเช็คชำระเงินผลประโยชน์ไม่ว่าจะรับในกรุงเทพมหานครหรือในจังหวัดอื่นให้สั่งจ่าย *ในนามของส่วนราชการผู้จัดเก็บ* โดยแบ่งกรณีการรับเช็ค ดังนี้

๒.๒.๑ กรณีรับเช็ครายหนึ่งๆ ไม่เกิน ๑๐๐,๐๐๐ บาท ให้เจ้าหน้าที่รับเช็คโดยไม่ต้องขออนุมัติหัวหน้าส่วนราชการ

๒.๒.๒ กรณีรับเช็ครายหนึ่งๆ เกิน ๑๐๐,๐๐๐ บาท แต่ไม่เกิน ๔๐๐,๐๐๐ บาท ให้ขออนุมัติหัวหน้าส่วนราชการ โดยถือปฏิบัติตามคำสั่งกรมป่าไม้ ที่ ๓๘๕๙/๒๕๖๔ ลงวันที่ ๒๙ พฤศจิกายน พ.ศ. ๒๕๖๔ เรื่อง การมอบอำนาจให้ปฏิบัติราชการแทนอธิบดีกรมป่าไม้

๒.๒.๓ กรณีรับเช็ครายหนึ่งๆ เกิน ๔๐๐,๐๐๐ บาท ให้ขออนุมัติหัวหน้าส่วนราชการหรือหัวหน้าส่วนราชการในราชการบริหารส่วนกลางที่มีสำนักงานอยู่ในภูมิภาค ตามหนังสือกรมบัญชีกลางด่วนที่สุด ที่ กค ๐๔๐๖.๓/๒๑๓๕๑ ลงวันที่ ๑๓ มิถุนายน ๒๕๕๙ เรื่อง การรับเงินเป็นเช็ค

๒.๒.๔ การรับชำระเงินผลประโยชน์ในกรณีดังต่อไปนี้ ให้รับได้โดยไม่ต้องจำกัดวงเงิน

๑) กรณีเป็นการชำระเงินผลประโยชน์จากเงินส่วนพระองค์พระมหากษัตริย์เงินบงกคมนตรี เงินปีพระบรมวงศานุวงศ์

/๒) กรณีผู้สั่งจ่าย..

๒) กรณีผู้ส่งจ่ายเช็คเป็นส่วนราชการ องค์การของรัฐบาล รัฐวิสาหกิจ องค์การ
บริหารส่วนท้องถิ่น รวมทั้งบริษัทที่รัฐบาลถือหุ้น

จึงเรียนมาเพื่อโปรดทราบและถือปฏิบัติ ทั้งนี้ สามารถดูเอกสารที่เกี่ยวข้องได้ที่ QR Code
ที่ปรากฏท้ายหนังสือนี้

- ส่วนข้าราชการ
- ส่วนลูกจ้างประจำ
- ส่วนลูกจ้างชั่วคราว
- ส่วนพนักงานจ้างและควบคุมไฟฟ้า
- ส่วนส่งเสริมการปลูกป่า
- ส่วนโครงการพิเศษต่างๆ

(นายสวัสดิ์ชัย สุพรรณ)
หัวหน้างาน

ศิริพร ใจดี
วันที่ ๑๒ ธ.ค. ๖๔

(นายวิทิต วงศ์เสนาณรงค์)
นักวิชาการป่าไม้ชำนาญการพิเศษ รักษาการแทน
ผู้อำนวยการสำนักบริหารกลาง

13 ธ.ค. ๖๔
วิทิต วงศ์เสนาณรงค์

วิทิต วงศ์เสนาณรงค์
(นายวิทิต วงศ์เสนาณรงค์)

นักวิชาการป่าไม้ชำนาญการพิเศษ
ผู้อำนวยการส่วนอนุรักษ์สัตว์ป่า



เอกสารที่เกี่ยวข้อง

สำนักข่าว



คำสั่งกรมป่าไม้

ที่ ๕๐๓๙ /๒๕๖๔

เรื่อง มอบอำนาจให้ปฏิบัติราชการแทนอธิบดีกรมป่าไม้

กรมป่าไม้พิจารณาแล้ว เพื่อให้การปฏิบัติราชการของกรมป่าไม้ เกิดผลสัมฤทธิ์เป็นไปด้วยความ สะดวกรวดเร็ว มีประสิทธิภาพ และถูกต้อง ตามพระราชบัญญัติ พระราชกฤษฎีกา กฎกระทรวง ระเบียบ ประกาศ คำสั่ง มติคณะรัฐมนตรี หลักเกณฑ์และแนวทางปฏิบัติที่เกี่ยวข้อง

อาศัยอำนาจตามความในมาตรา ๓๘ แห่งพระราชกฤษฎีกาว่าด้วยการบริหารราชการแผ่นดิน พ.ศ. ๒๕๓๔ และที่แก้ไขเพิ่มเติม โดยพระราชบัญญัติระเบียบบริหารราชการแผ่นดิน (ฉบับที่ ๗) พ.ศ. ๒๕๕๐ ประกอบกับระเบียบกระทรวงการคลังว่าด้วยการเบิกเงินจากคลัง การรับเงิน การจ่ายเงิน การเก็บรักษาเงิน และการนำเงินส่งคลัง พ.ศ. ๒๕๖๒ และที่แก้ไขเพิ่มเติม (ฉบับที่ ๒) พ.ศ. ๒๕๖๓ พระราชกฤษฎีกาเงินสวัสดิการเกี่ยวกับการรักษาพยาบาล พ.ศ. ๒๕๕๓ หลักเกณฑ์กระทรวงการคลังว่าด้วยวิธีการเบิกจ่ายเงินสวัสดิการเกี่ยวกับการรักษาพยาบาล พ.ศ. ๒๕๕๓ ระเบียบกระทรวงการคลังว่าด้วยการ เบิกจ่ายเงินสวัสดิการเกี่ยวกับการ ศึกษาของบุตร พ.ศ. ๒๕๖๐ ระเบียบกระทรวงการคลังว่าด้วยหลักเกณฑ์และวิธีการเกี่ยวกับการเบิก จ่ายเงินค่าเช่าบ้านข้าราชการ พ.ศ. ๒๕๔๔ และที่แก้ไขเพิ่มเติม (ฉบับที่ ๒) พ.ศ. ๒๕๕๒ หนังสือ กระทรวงการคลัง ที่ กค ๐๔๐๒.๒/ว ๑๓๙ ลงวันที่ ๓ พฤศจิกายน พ.ศ. ๒๕๕๒ เรื่อง แนวทางปฏิบัติเกี่ยวกับการอนุมัติการเบิกจ่ายเงินสวัสดิการเกี่ยวกับค่ารักษาพยาบาล ค่าการศึกษา ของบุตรและค่าเช่าบ้านข้าราชการ ระเบียบกระทรวงการคลังว่าด้วยการเบิกจ่ายเงินเดือน เงินปี บำเหน็จบำนาญ เงินประจำตำแหน่งเงินเพิ่ม และ เงินอื่นในลักษณะเดียวกัน พ.ศ. ๒๕๕๐ ระเบียบสำนักนายกรัฐมนตรีว่าด้วยงานสารบรรณ พ.ศ. ๒๕๖๖ และที่ แก้ไขเพิ่มเติม หนังสือกระทรวงการคลัง คำว่าที่สุด ที่ กค ๐๔๐๒.๒/ว ๑๔๐ ลงวันที่ ๑๔ สิงหาคม ๒๕๖๓ เรื่อง หลักเกณฑ์และวิธีปฏิบัติ ในการจ่ายเงิน การรับเงินและการนำเงินส่งคลังหรือฝากคลังของส่วนราชการผ่าน ระบบอิเล็กทรอนิกส์ (e-Payment) หนังสือกระทรวงการคลัง คำว่าที่สุด ที่ กค ๐๔๐๒.๒/ว ๑๐๔ ลงวันที่ ๔ กันยายน ๒๕๕๔ เรื่อง การกำหนดตัวบุคคลผู้มีสิทธิใช้งานในระบบ KTB Corporate Online หนังสือ กระทรวงการคลัง คำว่าที่สุด ที่ กค ๐๔๐๒.๒/ว ๑๗๘ ลงวันที่ ๑๕ พฤศจิกายน ๒๕๖๐ เรื่อง การกำหนด ตัวบุคคลผู้มีสิทธิใช้งานในระบบ KTB Corporate Online เพิ่มเติม ระเบียบกระทรวงการคลังว่าด้วย การเบิกจ่ายเงินช่วยค่าครองชีพผู้รับเบี้ยหวัดบำนาญ พ.ศ. ๒๕๓๓ หนังสือกระทรวงการคลัง คำว่าที่สุด ที่ กค ๐๔๒๐.๔/ว ๕๓ ลงวันที่ ๒๔ มิถุนายน ๒๕๕๒ หนังสือกรมบัญชีกลาง คำว่าที่สุด ที่ กค ๐๔๐๖.๕/ว ๑๙๔ ลงวันที่ ๑๕ มิถุนายน ๒๕๕๔ หนังสือกรมบัญชีกลาง คำว่าที่สุด ที่ กค ๐๔๐๖.๕/ว ๑๖๒ ลงวันที่ ๒ พฤษภาคม ๒๕๕๖ และหนังสือกรมบัญชีกลาง คำว่าที่สุด ที่ กค ๐๔๐๖.๕/ว ๑๐๖ ลงวันที่ ๓๐ เมษายน ๒๕๕๗ อธิบดีกรมป่าไม้ใน ฐานะหัวหน้าส่วนราชการ จึงมอบอำนาจในการสั่ง การอนุญาต การอนุมัติ การปฏิบัติราชการหรือดำเนินการตาม กฎหมาย กฎ ระเบียบ ประกาศ หรือ คำสั่ง เกี่ยวกับการเงินการคลัง โดยให้กระทำได้ภายในวงเงินงบประมาณ รายจ่ายหรือเงินที่คลังได้สั่ง ดังนี้

๓. ให้ยกเลิก...

๑. ให้ออกเลิกคำสั่งกรมป่าไม้ ที่ ๓๓๓๗/๒๕๖๔ ลงวันที่ ๕ เมษายน พ.ศ. ๒๕๖๔ เรื่อง มอบอำนาจให้ปฏิบัติราชการแทนอธิบดีกรมป่าไม้ คำสั่งกรมป่าไม้ ที่ ๑๖๘๓/๒๕๖๔ ลงวันที่ ๑๓ พฤษภาคม พ.ศ. ๒๕๖๔ เรื่อง มอบอำนาจให้ปฏิบัติราชการแทนอธิบดีกรมป่าไม้ และคำสั่งกรมป่าไม้ ที่ ๑๙๘๓/๒๕๖๔ ลงวันที่ ๑๑ มิถุนายน ๒๕๖๔ เรื่อง มอบอำนาจการแต่งตั้งและยกเลิกบุคคลเพื่อปฏิบัติหน้าที่เป็นผู้ดูแลระบบ (Company Administrator) และผู้ใช้งานในระบบ (Company User) โดยให้ใช้คำสั่งนี้แทน

๒. มอบอำนาจให้รองอธิบดีกรมป่าไม้ มีอำนาจดำเนินการ ดังนี้

๒.๑ อนุมัติการจ่ายเงินจากคลัง ครั้งละเกินกว่า ๕๐๐,๐๐๐ บาท (ห้าแสนบาทถ้วน) ขึ้นไป โดยให้รองอธิบดีกรมป่าไม้ที่กำกับดูแลหน่วยงานเป็นผู้อนุมัติ

๓. มอบอำนาจให้ผู้อำนวยการสำนักบริหารกลาง มีอำนาจดำเนินการ ดังนี้

๓.๑ เป็นผู้เบิกเงินกับกรมบัญชีกลาง และเป็นเจ้าหน้าที่งบประมาณของกรมป่าไม้

๓.๒ อนุมัติการจ่ายเงินจากคลัง ครั้งละไม่เกินจำนวน ๕๐๐,๐๐๐ บาท (ห้าแสนบาทถ้วน)

๓.๓ ลงนามรับทราบรายงานเงินคงเหลือประจำวัน เมื่อคณะกรรมการเก็บรักษาเงิน

ได้ลงลายมือชื่อแล้ว

๓.๔ ลงนามโอนนำส่งเงินเบิกเกินส่งคืน โอนนำส่งเงินรายได้แผ่นดิน และโอนนำส่งเงินนอก

งบประมาณ

๓.๕ ลงนามอนุญาตใบมอบฉันทะ

๓.๖ ลงนามหนังสือรับรองการจ่ายเงินเดือนครั้งสุดท้าย (แบบ ๕๑๑๐)

๓.๗ อนุมัติการเบิกจ่ายเงินสวัสดิการเกี่ยวกับการรักษาพยาบาลของข้าราชการและ

ลูกจ้างประจำในสังกัดส่วนกลาง และของผู้รับบำนาญ

๓.๘ ลงนามหนังสือรับรองการมีสิทธิรับเงินค่ารักษาพยาบาลเพื่อเข้ารับการ

รักษาพยาบาลเป็นผู้ป่วยในสถานพยาบาลของผู้รับบำนาญ

๓.๙ อนุมัติการเบิกจ่ายเงินสวัสดิการเกี่ยวกับการศึกษาของบุตรของข้าราชการและ

ลูกจ้างประจำในสังกัดส่วนกลาง และของผู้รับบำนาญ

๓.๑๐ อนุมัติให้เบิกค่าเช่าบ้านในแบบ ๖๐๐๕ และอนุมัติการเบิกจ่ายค่าเช่าบ้าน

ในแบบ ๖๐๐๖

๓.๑๑ ลงนามในแบบการขอรับและการจ่ายเบี้ยหวัด บำเหน็จบำนาญและเงินอื่น

ในลักษณะเดียวกันผ่านระบบบำเหน็จบำนาญ เฉพาะแบบ สรจ.๒ และแบบ สรจ.๑๐ - ๑๒

๓.๑๒ ลงนามรับรองข้อมูลในแบบคำร้องขอรับหนังสือรับรองสิทธิในบำเหน็จตกทอด

เพื่อใช้เป็นหลักทรัพย์สินประกันการกู้เงินของผู้รับบำนาญ และผู้รับบำเหน็จรายเดือน

๓.๑๓ ลงนามในคำขอเบิกเงินช่วยค่าครองชีพผู้รับเบี้ยหวัดบำนาญ

๓.๑๔ ลงนามหนังสือรับรองบำนาญหรือบำเหน็จรายเดือน

๓.๑๕ แต่งตั้งและยกเลิกบุคคลเพื่อปฏิบัติหน้าที่เป็นผู้ดูแลระบบ (Company Administrator) และผู้ใช้งานในระบบ (Company User) อนุมัติและลงนามในเอกสารที่เกี่ยวข้องกับการดำเนินการ

และการสมัครเข้าใช้บริการระบบ KTB Corporate Online สำหรับหน่วยเบิกจ่ายในราชการบริหารส่วนกลาง

๓.๑๖ ลงนามหนังสือถึงธนาคารเพื่อนำส่งรายละเอียดการจ่ายเงินและเช็ค และหนังสือ

ติดต่อและประสานงานกับธนาคาร

๔. มอบอำนาจ...