



## บันทึกข้อความ

ส่วนราชการ กรมป่าไม้ สำนักแผนงานและสารสนเทศ โทร. ๐ ๒๕๖๑ ๔๒๙๒ - ๓ ต่อ ๕๖๗๒

ที่ ทส ๑๖๐๖.๓๒/ว ๕๙๙๙

วันที่ ๒๗ มีนาคม ๒๕๖๙

เรื่อง รายงานการติดตามความก้าวหน้าผลการดำเนินงานของสำนักจัดการทรัพยากรป่าไม้ที่ ๗ (ขอนแก่น)

เรียน ผู้อำนวยการสำนักป้องกันรักษาป่าและควบคุมไฟป่า  
ผู้อำนวยการสำนักส่งเสริมการปลูกป่า  
ผู้อำนวยการสำนักจัดการป่าชุมชน  
ผู้อำนวยการสำนักจัดการที่ดินป่าไม้  
ผู้อำนวยการสำนักโครงการพระราชดำริและกิจการพิเศษ  
ผู้อำนวยการสำนักเศรษฐกิจการป่าไม้  
ผู้อำนวยการสำนักจัดการทรัพยากรป่าไม้ที่ ๗ (ขอนแก่น)

กรมป่าไม้ ขอส่งสำเนาหนังสือสำนักแผนงานและสารสนเทศ ที่ ทส ๑๖๐๖.๓๒/ ๖๖๙ ลงวันที่ ๒๖ มีนาคม ๒๕๖๙ เรื่อง รายงานการติดตามความก้าวหน้าผลการดำเนินงานของสำนักจัดการทรัพยากรป่าไม้ที่ ๗ (ขอนแก่น) ทั้งนี้ ขอให้หน่วยงานที่เกี่ยวข้องรายงานผลการดำเนินการตามที่ได้รับมอบหมายให้ กรมป่าไม้ทราบ พร้อมสำเนาแจ้งให้สำนักแผนงานและสารสนเทศทราบด้วย สำหรับรายงานการติดตามความก้าวหน้าผลการดำเนินงานฯ สามารถดาวน์โหลดได้ที่ <http://www.forest.go.th/planning/> ในหมวดหมู่ “หนังสือเวียน/ประกาศ” หัวข้อ “รายงานการติดตามความก้าวหน้าผลการดำเนินงานของสำนักจัดการทรัพยากรป่าไม้ที่ ๗ (ขอนแก่น)” รายละเอียดปรากฏตาม QR Code ที่แนบมาพร้อมนี้

จึงเรียนมาเพื่อทราบและพิจารณา

(นายสุพจน์ ภูริคนโอภา)  
รองอธิบดี ปฏิบัติราชการแทน  
อธิบดีกรมป่าไม้



รายงานผลการดำเนินงาน  
และเอกสารแนบ



# บันทึกข้อความ

ห้องรองอธิบดีกรมป่าไม้ (นายสุพจน์)  
เลขรับ..... ๑๘๓๗๓  
วันที่รับ..... ๒๖ มี.ค. ๒๕๖๙  
เวลา..... ๑๑.๐๓

ส่วนราชการ สำนักแผนงานและสารสนเทศ ส่วนติดตามและประเมินผล โทร. ๐ ๒๕๖๑ ๔๒๙๒ - ๓ ต่อ ๕๖๗๒  
ที่ ทส ๑๖๐๖.๓๒/๒๒๕๙ วันที่ ๒๖ มีนาคม ๒๕๖๙

เรื่อง รายงานการติดตามความก้าวหน้าผลการดำเนินงานของสำนักจัดการทรัพยากรป่าไม้ที่ ๗ (ขอนแก่น)

เรียน อธิบดีกรมป่าไม้

## ๑. เรื่องเดิม

กรมป่าไม้ได้มีหนังสือ ที่ ทส ๑๖๐๖.๓๒/ว ๒๐๕๒๗ ลงวันที่ ๑๔ พฤศจิกายน ๒๕๖๘ เรื่อง แผนการติดตามและประเมินผลการดำเนินงานของกรมป่าไม้ ประจำปีงบประมาณ พ.ศ. ๒๕๖๙ โดยส่งสำเนาคำสั่งกรมป่าไม้ ที่ ๔๓๖๗/๒๕๖๘ ลงวันที่ ๑๔ พฤศจิกายน พ.ศ. ๒๕๖๘ เรื่อง ให้เจ้าหน้าที่สำนักแผนงานและสารสนเทศดำเนินการตามแผนการติดตามและประเมินผลการดำเนินงานของกรมป่าไม้ ประจำปีงบประมาณ พ.ศ. ๒๕๖๙ พร้อมแผนการติดตามและประเมินผลฯ พ.ศ. ๒๕๖๙ แจ้งหน่วยงานที่เกี่ยวข้องมอบหมายเจ้าหน้าที่ผู้รับผิดชอบแต่ละกิจกรรมให้ความร่วมมือ และอำนวยความสะดวกในการจัดเตรียมข้อมูล พร้อมทั้งนำคณะเจ้าหน้าที่จากหน่วยงานส่วนกลางลงพื้นที่ปฏิบัติงานด้วย

## ๒. ข้อเท็จจริง

๒.๑ สำนักแผนงานและสารสนเทศ ได้มีหนังสือ ด่วนที่สุด ที่ ทส ๑๖๐๖.๓๒/ว ๒๘๔ ลงวันที่ ๖ กุมภาพันธ์ ๒๕๖๙ เรื่อง ขอแจ้งการลงพื้นที่ติดตามความก้าวหน้าผลการดำเนินงานตามแผนการติดตามและประเมินผลการดำเนินงานของกรมป่าไม้ ประจำปีงบประมาณ พ.ศ. ๒๕๖๙ ท้องที่สำนักจัดการทรัพยากรป่าไม้ที่ ๗ (ขอนแก่น) ซึ่งกำหนดการลงพื้นที่ติดตามการปฏิบัติงานของหน่วยงานส่วนกลางในภูมิภาค ตั้งแต่วันที่ ๙ - ๑๒ มีนาคม ๒๕๖๙ โดยแจ้งหน่วยงานที่เกี่ยวข้องดำเนินการ ดังนี้

๑) สำนักจัดการทรัพยากรป่าไม้ที่ ๗ (ขอนแก่น) มอบหมายเจ้าหน้าที่จัดทำข้อมูลแบบติดตามผลการดำเนินงาน ประจำปีงบประมาณ พ.ศ. ๒๕๖๙ รอบระหว่างปี โดยให้รายงานผลการดำเนินงานของกิจกรรมตามเป้าหมายการให้บริการหน่วยงาน ประจำปีงบประมาณ พ.ศ. ๒๕๖๙ ในส่วนที่เกี่ยวข้องส่งให้สำนักแผนงานและสารสนเทศ ตามกำหนดเวลา

๒) สำนักป้องกันรักษาป่าและควบคุมไฟป่า สำนักจัดการป่าชุมชน สำนักโครงการพระราชดำริและกิจการพิเศษ และสำนักเศรษฐกิจการป่าไม้ มอบหมายเจ้าหน้าที่ผู้รับผิดชอบกิจกรรมตามเป้าหมายการให้บริการหน่วยงาน ประจำปีงบประมาณ พ.ศ. ๒๕๖๙ ลงพื้นที่ติดตามความก้าวหน้าร่วมกับเจ้าหน้าที่สำนักแผนงานและสารสนเทศ

๒.๒ สำนักแผนงานและสารสนเทศ ขอเรียนว่า ได้ดำเนินการรวบรวมแบบติดตามผลการดำเนินงาน ประจำปีงบประมาณ พ.ศ. ๒๕๖๙ รอบระหว่างปี (ข้อมูล ณ วันที่ ๒๗ กุมภาพันธ์ ๒๕๖๙) และลงพื้นที่เพื่อติดตามความก้าวหน้าผลการดำเนินงานตามแผนการติดตามและประเมินผลการดำเนินงานของกรมป่าไม้ ประจำปีงบประมาณ พ.ศ. ๒๕๖๙ ในท้องที่สำนักจัดการทรัพยากรป่าไม้ที่ ๗ (ขอนแก่น) ตั้งแต่วันที่ ๙ - ๑๒ มีนาคม ๒๕๖๙ เสร็จเรียบร้อยแล้ว จึงได้จัดทำรายงานการติดตามความก้าวหน้าผลการดำเนินงานของกิจกรรมตามตัวชี้วัดเป้าหมายการให้บริการหน่วยงาน ประจำปีงบประมาณ พ.ศ. ๒๕๖๙ ของสำนักจัดการทรัพยากรป่าไม้ที่ ๗ (ขอนแก่น) เสนออธิบดีกรมป่าไม้ โดยการสรุปรายงานความก้าวหน้าผลการดำเนินงาน ปัญหาอุปสรรค และข้อเสนอแนะ/ข้อคิดเห็น การดำเนินงานของกิจกรรม โดยมีรายละเอียดตามเอกสารที่แนบมาพร้อมนี้ ซึ่งสรุปสาระสำคัญ ได้ดังนี้

สำนัก...

สำนักจัดการทรัพยากรป่าไม้ที่ ๗ (ขอนแก่น) จำนวน ๑๑ กิจกรรม คือ

๑) กิจกรรมเพิ่มประสิทธิภาพ และพัฒนาศักยภาพ การป้องกันและปราบปรามการบุกรุกทำลายทรัพยากรป่าไม้

ได้รับการจัดสรรงบประมาณ จำนวน ๗,๖๑๘,๔๐๐.๐๐ บาท มีผลการใช้จ่ายเงิน จำนวน ๒,๖๒๑,๓๔๑.๐๐ บาท คิดเป็นร้อยละ ๓๔.๔๑ ถือว่าผลการใช้จ่ายเงินยังน้อยมาก เมื่อเปรียบเทียบกับเป้าหมายตามมาตรการเร่งรัดการใช้จ่ายงบประมาณรายจ่ายประจำปีงบประมาณ พ.ศ. ๒๕๖๙ ที่กำหนดเป้าหมายภาพรวมสะสมไว้ร้อยละ ๖๑ ในไตรมาสที่ ๒ และมีผลการดำเนินงานโดยเฉลี่ยได้เพียงร้อยละ ๓๔.๘๐ (ข้อมูล ณ วันที่ ๒๗ กุมภาพันธ์ ๒๕๖๙) เมื่อนำมาเปรียบเทียบกับระยะเวลาที่กำหนดในแผนปฏิบัติงานและแผนการใช้จ่ายเงิน ถือว่าผลการดำเนินงานค่อนข้างล่าช้า โดยมีรายละเอียดปรากฏในเอกสารแนบหน้าที่ ๑ - ๓

๒) กิจกรรมบำรุงรักษาป่า (งานบำรุงรักษาป่า)

ได้รับการจัดสรรงบประมาณ ๑,๗๑๕,๐๐๐.๐๐ บาท มีผลการใช้จ่ายเงินจำนวน ๓๑๖,๒๐๘.๐๐ บาท คิดเป็นร้อยละ ๑๘.๔๔ ถือว่าผลการใช้จ่ายเงินยังน้อยมาก เมื่อเปรียบเทียบกับเป้าหมายตามมาตรการเร่งรัดการใช้จ่ายงบประมาณรายจ่ายประจำปีงบประมาณ พ.ศ. ๒๕๖๙ ที่กำหนดเป้าหมายรายจ่ายลงทุนสะสมไว้ร้อยละ ๕๙ ในไตรมาสที่ ๒ และมีผลการดำเนินงานโดยเฉลี่ยร้อยละ ๕๔.๒๙ (ข้อมูล ณ วันที่ ๒๗ กุมภาพันธ์ ๒๕๖๙) ถือว่าเป็นไปตามระยะเวลาที่กำหนดในแผนปฏิบัติงานและแผนการใช้จ่ายเงิน โดยมีรายละเอียดปรากฏในเอกสารแนบหน้าที่ ๓ - ๕

๓) กิจกรรมปลูกไม้ใช้สอยในพื้นที่โครงการพัฒนาป่าไม้อันเนื่องมาจากพระราชดำริ

ได้รับการจัดสรรงบประมาณ จำนวน ๒๘๐,๕๐๐.๐๐ บาท มีผลการใช้จ่ายเงิน จำนวน ๒๓๖,๓๐๐.๐๐ บาท คิดเป็นร้อยละ ๘๔.๒๔ และมีผลการดำเนินงานโดยเฉลี่ยร้อยละ ๗๐.๐๐ (ข้อมูล ณ วันที่ ๒๗ กุมภาพันธ์ ๒๕๖๙) ถือว่าเป็นไปตามระยะเวลาที่กำหนดในแผนปฏิบัติงานและแผนการใช้จ่ายเงิน โดยมีรายละเอียดปรากฏในเอกสารแนบหน้าที่ ๕ - ๖

๔) กิจกรรมจัดการที่ดินป่าสงวนแห่งชาติ ด้วยป่า ๓ อย่าง ตามแนวพระราชดำริเพื่อการอนุรักษ์ดินและน้ำและการอยู่อาศัยทำกินอย่างยั่งยืนบนพื้นที่ลุ่มน้ำชั้นที่ ๑ และ ๒

ได้รับการจัดสรรงบประมาณ จำนวน ๖๑,๒๐๐.๐๐ บาท ยังไม่มีผลการใช้จ่ายเงิน ถือว่าผลการใช้จ่ายเงินไม่เป็นไปตามมาตรการเร่งรัดการใช้จ่ายงบประมาณรายจ่ายประจำปีงบประมาณ พ.ศ. ๒๕๖๙ ที่กำหนดเป้าหมายรายจ่ายลงทุนสะสมไว้ร้อยละ ๕๙ ในไตรมาสที่ ๒ และมีผลการดำเนินงานโดยเฉลี่ยได้เพียงร้อยละ ๒.๕๐ (ข้อมูล ณ วันที่ ๒๗ กุมภาพันธ์ ๒๕๖๙) เมื่อนำมาเปรียบเทียบกับระยะเวลาที่กำหนดในแผนปฏิบัติงานและแผนการใช้จ่ายเงิน ถือว่าผลการดำเนินงานล่าช้า โดยมีรายละเอียดปรากฏในเอกสารแนบหน้าที่ ๗ - ๘

๕) กิจกรรมโครงการ...

**๕) กิจกรรมโครงการส่งเสริมการปลูกไม้มีค่าเพื่อการพัฒนาที่ยั่งยืน**

ได้รับการจัดสรรงบประมาณ จำนวน ๑,๘๖๘,๐๐๐.๐๐ บาท ยังไม่มีผลการใช้จ่ายเงิน ถือว่าผลการใช้จ่ายเงินไม่เป็นไปตามมาตรการเร่งรัดการใช้จ่ายงบประมาณรายจ่ายประจำปีงบประมาณ พ.ศ. ๒๕๖๙ ที่กำหนดเป้าหมายภาพรวมสะสมไว้ร้อยละ ๖๑ ในไตรมาสที่ ๒ และมีผลการดำเนินงานโดยเฉลี่ยได้เพียงร้อยละ ๓.๐๖ (ข้อมูล ณ วันที่ ๒๗ กุมภาพันธ์ ๒๕๖๙) เมื่อนำมาเปรียบเทียบกับระยะเวลาที่กำหนดในแผนปฏิบัติงานและแผนการใช้จ่ายเงิน ถือว่าผลการดำเนินงานล่าช้า โดยมีรายละเอียดปรากฏในเอกสารแนบหน้าที่ ๘ - ๑๐

**๖) กิจกรรมโครงการส่งเสริมการปลูกไม้โตเร็วเพื่ออุตสาหกรรม**

ได้รับการจัดสรรงบประมาณ จำนวน ๒,๒๖๖,๕๐๐.๐๐ บาท ผลการใช้จ่ายเงินจำนวน ๙๕๐,๐๐๐.๐๐ คิดเป็นร้อยละ ๔๑.๙๑ ถือว่าผลการใช้จ่ายเงินค่อนข้างน้อย เมื่อเปรียบเทียบกับเป้าหมายตามมาตรการเร่งรัดการใช้จ่ายงบประมาณรายจ่ายประจำปีงบประมาณ พ.ศ. ๒๕๖๙ ที่กำหนดเป้าหมายภาพรวมสะสมไว้ร้อยละ ๖๑ ในไตรมาสที่ ๒ และมีผลการดำเนินงานโดยเฉลี่ยร้อยละ ๔๙.๕๗ (ข้อมูล ณ วันที่ ๒๗ กุมภาพันธ์ ๒๕๖๙) ถือว่าเป็นไปตามระยะเวลาที่กำหนดในแผนปฏิบัติงานและแผนการใช้จ่ายเงิน โดยมีรายละเอียดปรากฏในเอกสารแนบหน้าที่ ๑๐ - ๑๓

**๗) กิจกรรมป้องกันไฟป่าและควบคุมหมอกควัน**

ได้รับการจัดสรรงบประมาณ จำนวน ๓,๕๖๖,๖๐๐.๐๐ บาท มีผลการใช้จ่ายเงินจำนวน ๒,๐๕๖,๒๕๙.๐๐ บาท คิดเป็นร้อยละ ๕๗.๖๕ ถือว่าผลการใช้จ่ายเงินค่อนข้างน้อย เมื่อเปรียบเทียบกับเป้าหมายตามมาตรการเร่งรัดการใช้จ่ายงบประมาณรายจ่ายประจำปีงบประมาณ พ.ศ. ๒๕๖๙ ที่กำหนดเป้าหมายภาพรวมสะสมไว้ร้อยละ ๖๑ ในไตรมาสที่ ๒ และมีผลการดำเนินงานโดยเฉลี่ยร้อยละ ๗๑.๒๕ (ข้อมูล ณ วันที่ ๒๗ กุมภาพันธ์ ๒๕๖๙) ถือว่าเป็นไปตามระยะเวลาที่กำหนดในแผนปฏิบัติงานและแผนการใช้จ่ายเงิน โดยมีรายละเอียดปรากฏในเอกสารแนบหน้าที่ ๑๓ - ๑๕

**ข้อค้นพบ/ข้อสังเกต/เสนอแนะจากสำนักแผนงานและสารสนเทศ**

จากการให้ข้อมูลของนายพิชัย วงษ์กาฬสินธุ์ ผู้อำนวยการศูนย์ส่งเสริมการควบคุมไฟป่ามุกดาหาร และการที่สำนักแผนงานและสารสนเทศได้ลงพื้นที่ติดตามความก้าวหน้าผลการดำเนินงานของกรมป่าไม้ ประจำปีงบประมาณ พ.ศ. ๒๕๖๙ ในกิจกรรมป้องกันไฟป่าและควบคุมหมอกควัน มีข้อสังเกตดังนี้

๑. งานประสานความร่วมมือกับองค์กรปกครองส่วนท้องถิ่นในการเตรียมความพร้อมควบคุมไฟป่าร่วมกัน โดยการประสานความร่วมมือต้องมีการชี้แจง และให้ความรู้แก่ชุมชน หมู่บ้าน หรือระดับอำเภอ จึงมีความจำเป็นต้องใช้เครื่องมือในการชี้แจง ซึ่งทางศูนย์ส่งเสริมการควบคุมไฟป่ามุกดาหาร ไม่มีเครื่องฉายภาพมัลติมีเดียโปรเจคเตอร์

๒. ภารกิจด้านไฟป่าในความรับผิดชอบของกรมป่าไม้ ซึ่งมีพื้นที่ในการดูแลและเฝ้าระวังเป็นพิเศษในพื้นที่ภาคเหนือ ช่วงหน้าไฟป่า ระหว่างเดือนมกราคม - เมษายน จำเป็นต้องระดมเจ้าหน้าที่เพื่อช่วยในการกำจัดไฟป่าในพื้นที่เฝ้าระวัง ส่งผลให้ทางศูนย์ส่งเสริมการควบคุมไฟป่ามุกดาหาร ต้องนำเจ้าหน้าที่บางส่วนไปช่วยเหลือในการกิจดังกล่าว แต่เจ้าหน้าที่บางส่วนที่ปฏิบัติหน้าที่ในการกิจนี้เป็นจ้างเหมาพนักงานดับไฟป่า ซึ่งไม่สามารถเบิกจ่ายเงินในกรณีปฏิบัติงานนอกพื้นที่ได้

๘) กิจกรรมส่ง...

#### ๘) กิจกรรมส่งเสริมการจัดการป่าชุมชน

ได้รับการจัดสรรงบประมาณ จำนวน ๑,๓๐๒,๐๐๐.๐๐ บาท ผลการใช้จ่ายเงิน จำนวน ๖๔,๙๔๐.๐๐ บาท คิดเป็นร้อยละ ๔.๙๙ ถือว่าผลการใช้จ่ายเงินยังน้อยมาก เมื่อเปรียบเทียบกับเป้าหมายตามมาตรการเร่งรัดการใช้จ่ายงบประมาณรายจ่ายประจำปีงบประมาณ พ.ศ. ๒๕๖๙ ที่กำหนดเป้าหมายรายจ่ายลงทุนสะสมไว้ร้อยละ ๕๙ ในไตรมาสที่ ๒ และมีผลการดำเนินงานโดยเฉลี่ยร้อยละ ๒๑.๓๑ (ข้อมูล ณ วันที่ ๒๗ กุมภาพันธ์ ๒๕๖๙) เมื่อนำมาเปรียบเทียบกับระยะเวลาที่กำหนดในแผนปฏิบัติงานและแผนการใช้จ่ายเงิน ถือว่าผลการดำเนินงานล่าช้า โดยมีรายละเอียดปรากฏในเอกสารแนบหน้าที่ ๑๖ - ๑๘

#### ๙) กิจกรรมบริหารจัดการป่าชุมชนเพื่อพัฒนาคุณภาพชีวิต

ได้รับการจัดสรรงบประมาณ จำนวน ๙๖๔,๐๐๐.๐๐ บาท มีผลการใช้จ่ายเงิน จำนวน ๘๒๔,๐๐๐.๐๐ บาท คิดเป็นร้อยละ ๘๕.๔๘ และมีผลการดำเนินงานโดยเฉลี่ยร้อยละ ๗๐.๐๐ (ข้อมูล ณ วันที่ ๒๗ กุมภาพันธ์ ๒๕๖๙) ถือว่าเป็นไปตามระยะเวลาที่กำหนดในแผนปฏิบัติงานและแผนการใช้จ่ายเงิน โดยมีรายละเอียดปรากฏในเอกสารแนบหน้าที่ ๑๘ - ๒๐

#### ๑๐) กิจกรรมผลิตกล้าไม้ (งานผลิตกล้าไม้)

ได้รับการจัดสรรงบประมาณ จำนวน ๑๖,๙๕๑,๓๕๐.๐๐ บาท มีผลการใช้จ่ายเงิน จำนวน ๑๑,๐๖๔,๓๓๖.๐๓ บาท คิดเป็นร้อยละ ๖๕.๒๗ และมีผลการดำเนินงานโดยเฉลี่ยร้อยละ ๕๑.๖๔ (ข้อมูล ณ วันที่ ๒๗ กุมภาพันธ์ ๒๕๖๙) ถือว่าเป็นไปตามระยะเวลาที่กำหนดในแผนปฏิบัติงานและแผนการใช้จ่ายเงิน โดยมีรายละเอียดปรากฏในเอกสารแนบหน้า ๒๑ - ๒๒

#### ๑๑) กิจกรรมจัดทำแผนที่แนวเขตป่าสงวนแห่งชาติแบบท้ายกฎกระทรวงป่าสงวนแห่งชาติ ภายหลังจากการปรับปรุงแนวเขตที่ดินของรัฐ แบบบูรณาการ (One Map)

ได้รับการจัดสรรงบประมาณ จำนวน ๑,๗๔๔,๙๐๐.๐๐ บาท ผลการใช้จ่ายเงิน จำนวน ๗๓๕,๑๑๕.๖๒ บาท คิดเป็นร้อยละ ๔๒.๑๓ ถือว่าผลการใช้จ่ายเงินยังน้อยมาก เมื่อเปรียบเทียบกับเป้าหมายตามมาตรการเร่งรัดการใช้จ่ายงบประมาณรายจ่ายประจำปีงบประมาณ พ.ศ. ๒๕๖๙ ที่กำหนดเป้าหมายรายจ่ายลงทุนสะสมไว้ร้อยละ ๕๙ ในไตรมาสที่ ๒ และมีผลการดำเนินงานโดยเฉลี่ยได้เพียงร้อยละ ๓๕.๐๐ (ข้อมูล ณ วันที่ ๒๗ กุมภาพันธ์ ๒๕๖๙) เมื่อนำมาเปรียบเทียบกับระยะเวลาที่กำหนดในแผนปฏิบัติงานและแผนการใช้จ่ายเงิน ถือว่าแผนปฏิบัติงานและแผนการใช้จ่ายเงินล่าช้า โดยมีรายละเอียดปรากฏในเอกสารแนบหน้าที่ ๒๓ - ๒๕

#### สำหรับปัญหาอุปสรรคที่หน่วยปฏิบัติเสนอขอให้แก้ไขอย่างเร่งด่วนในภาพรวม โดยสรุป ดังนี้

๑) งบประมาณไม่เพียงพอในการปฏิบัติงาน เมื่อเปรียบเทียบกับพื้นที่เป้าหมายในการดำเนินงาน เช่น พื้นที่ออกลาดตระเวนตามแผน พื้นที่ของเกษตรกรที่เข้าร่วมโครงการ การประสานความร่วมมือจากองค์กรปกครองส่วนท้องถิ่น การตรวจสอบจุดความร้อนในพื้นที่ เนื่องจากพื้นที่ดำเนินการครอบคลุมพื้นที่หลายจังหวัด ทำให้มีความจำเป็นในการใช้ยานพาหนะในการเข้าพื้นที่ดำเนินงาน จึงต้องจัดสรรค่าบำรุงซ่อมแซมพาหนะที่ใช้สำหรับการปฏิบัติงาน อีกทั้ง วัสดุอุปกรณ์ที่ใช้ในการพิมพ์บัตรประจำตัวคณะกรรมการจัดการป่าชุมชนได้หมดลง และไม่มียกงบประมาณเพียงพอในการจัดซื้อเพิ่มเติม จึงส่งผลให้ไม่สามารถดำเนินการพิมพ์บัตรประจำตัวคณะกรรมการจัดการป่าชุมชนได้

๒) ฐานข้อมูล...

๒) ฐานข้อมูลของหน่วยงานไม่ครบถ้วน ถูกต้อง และเป็นปัจจุบัน ซึ่งส่งผลต่อการปฏิบัติงานตามภารกิจในการจัดทำและอนุมัติโครงการแก้ไขปัญหาการอยู่อาศัยทำกินในเขตป่าสงวนแห่งชาติ พื้นที่ลุ่มน้ำ ๑ และ ๒ ตามมติคณะรัฐมนตรี เมื่อวันที่ ๒๖ พฤศจิกายน ๒๕๖๑ พื้นที่ที่จะดำเนินโครงการฯ ต้องไม่ซ้อนทับกับพื้นที่หน่วยงานอื่น และพื้นที่ภาระผูกพัน แผนงานและโครงการที่อยู่ในความรับผิดชอบ ซึ่งปัจจุบันข้อมูลดังกล่าวยังไม่ครบถ้วน ถูกต้อง และเป็นปัจจุบัน

๓) จำนวนอัตรากำลังของบุคลากรไม่สอดคล้องกับปริมาณงาน เนื่องจากส่วนจัดการที่ดินป่าไม้ มีนักวิชาการแผนที่ภาพถ่าย จำนวน ๒ ตำแหน่ง (ข้าราชการ ๑ ตำแหน่ง และพนักงานราชการ ๑ ตำแหน่ง) ในการปฏิบัติงานตรวจสอบและวิเคราะห์ข้อมูลแนวเขตป่าสงวนแห่งชาติในรูปแบบ Shapefile และจัดทำแผนที่ท้ายกฎกระทรวง ซึ่งไม่เพียงพอจึงขอรับการสนับสนุน พนักงานราชการ ตำแหน่งนักวิชาการแผนที่ภาพถ่าย จำนวน ๒ ตำแหน่ง และนักวิชาการป่าไม้ จำนวน ๑ ตำแหน่ง

### ๓. ระเบียบ กฎหมายและคำสั่งที่เกี่ยวข้อง

คำสั่งกรมป่าไม้ ที่ ๖๔๒/๒๕๖๙ ลงวันที่ ๒๕ กุมภาพันธ์ พ.ศ. ๒๕๖๙ เรื่อง มอบอำนาจให้รองอธิบดีกรมป่าไม้สั่งและปฏิบัติราชการแทนอธิบดีกรมป่าไม้ โดยมอบอำนาจให้รองอธิบดีกรมป่าไม้ปฏิบัติราชการแทนในการสั่ง การอนุญาต การอนุมัติ การปฏิบัติราชการ หรือการดำเนินการอื่นใดที่อธิบดีกรมป่าไม้จะพึงปฏิบัติ หรือดำเนินการตามกฎหมาย กฎ ระเบียบ ประกาศ หรือคำสั่งใด หรือมติคณะรัฐมนตรีในเรื่องใดถ้ากฎหมาย กฎ ระเบียบ ประกาศ หรือคำสั่งนั้น หรือมติคณะรัฐมนตรีในเรื่องนั้นมิได้กำหนดเรื่องการมอบอำนาจไว้เป็นอย่างอื่น หรือมิได้ห้ามเรื่องการมอบอำนาจไว้...

๑. ให้รองอธิบดีกรมป่าไม้ เลขที่ ๒ (นายสุพจน์ ภูรัตนโอภา) สั่งและปฏิบัติราชการแทนอธิบดีกรมป่าไม้ในงานซึ่งเป็นหน้าที่ความรับผิดชอบของสำนักแผนงานและสารสนเทศ...

### ๔. ข้อเสนอเพื่อพิจารณา

สำนักแผนงานและสารสนเทศพิจารณาแล้ว เพื่อให้การดำเนินงานของกรมป่าไม้บรรลุตามวัตถุประสงค์และเป้าหมายที่กำหนดไว้ จึงขอเสนอเรียนมาเพื่อโปรดทราบและพิจารณามอบหมายหน่วยงานที่เกี่ยวข้องพิจารณาดำเนินการ ดังนี้

๔.๑ สำนักป้องกันรักษาป่าและควบคุมไฟป่า เพื่อทราบและพิจารณาดำเนินการตรวจสอบเร่งรัดการปฏิบัติงานและการใช้จ่ายเงิน รวมทั้งแก้ไขปัญหาในการดำเนินงานตามข้อ ๑) และข้อ ๗) ซึ่งมีรายละเอียดตามเอกสารแนบ

๔.๒ สำนักส่งเสริมการปลูกป่า เพื่อทราบและพิจารณาดำเนินการตรวจสอบ เร่งรัดการปฏิบัติงานและการใช้จ่ายเงิน รวมทั้งแก้ไขปัญหาในการดำเนินงานตามข้อ ๒) และข้อ ๑๐) ซึ่งมีรายละเอียดตามเอกสารแนบ

๔.๓ สำนักจัดการป่าชุมชน เพื่อทราบและพิจารณาดำเนินการตรวจสอบ เร่งรัดการปฏิบัติงานและการใช้จ่ายเงิน รวมทั้งแก้ไขปัญหาในการดำเนินงานตามข้อ ๘) และข้อ ๙) ซึ่งมีรายละเอียดตามเอกสารแนบ

๔.๔ สำนักจัดการที่ดินป่าไม้ เพื่อทราบและพิจารณาดำเนินการตรวจสอบ เร่งรัดการปฏิบัติงานและการใช้จ่ายเงิน รวมทั้งแก้ไขปัญหาในการดำเนินงานตามข้อ ๔) และข้อ ๑๑) ซึ่งมีรายละเอียดตามเอกสารแนบ

๔.๕ สำนักเศรษฐกิจการป่าไม้ เพื่อทราบและพิจารณาดำเนินการตรวจสอบ เร่งรัดการปฏิบัติงานและการใช้จ่ายเงิน รวมทั้งแก้ไขปัญหาในการดำเนินงานตามข้อ ๕) และข้อ ๖) ซึ่งมีรายละเอียดตามเอกสารแนบ

๔.๖ สำนักจัดการ...

๔.๖ สำนักจัดการทรัพยากรป่าไม้ที่ ๗ (ขอนแก่น) เพื่อทราบและพิจารณาดำเนินการตรวจสอบ  
เร่งรัดการปฏิบัติงานให้เป็นไปตามเป้าหมาย และเร่งรัดการใช้จ่ายเงินให้เป็นไปตามมาตรการเร่งรัดฯ ที่คณะกรรมการ  
ติดตามเร่งรัดการเบิกจ่ายงบประมาณและการใช้จ่ายภาครัฐกำหนด

ทั้งนี้ ขอให้หน่วยงานที่เกี่ยวข้องรายงานผลการดำเนินการตามที่ได้รับมอบหมายให้กรมป่าไม้ทราบ พร้อมสำเนา  
แจ้งให้สำนักแผนงานและสารสนเทศทราบด้วย สำหรับรายงานการติดตามความก้าวหน้าผลการดำเนินงานฯ  
สามารถดาวน์โหลดได้ที่ <http://www.forest.go.th/planning/> ในหมวดหมู่ “หนังสือเวียน/ประกาศ” หัวข้อ  
“รายงานการติดตามความก้าวหน้าผลการดำเนินงานของสำนักจัดการทรัพยากรป่าไม้ที่ ๗ (ขอนแก่น)”

จึงเรียนมาเพื่อโปรดทราบและพิจารณา หากเห็นชอบขอได้โปรดลงนามในหนังสือที่แนบมาพร้อมนี้

สุณิดา

(นางสุณิดา หงนิพนธ์)

นักวิเคราะห์นโยบายและแผนชำนาญการพิเศษ

รักษาราชการแทนผู้อำนวยการสำนักแผนงานและสารสนเทศ

สุพจน์ ภูริตนโอภา

(นายสุพจน์ ภูริตนโอภา)

รองอธิบดี ปฏิบัติราชการแทน

อธิบดีกรมป่าไม้



# ด่วนที่สุด บันทึกข้อความ

ส่วนราชการ สำนักจัดการทรัพยากรป่าไม้ที่ ๗ (ขอนแก่น) ส่วนอำนวยการ โทร. ๐ ๔๓๓๓ ๐๘๑ - ๑๑๐  
ที่ ทส ๑๖๒๐.๑/๑๙๖๕ วันที่ ๑๑ มีนาคม ๒๕๖๙

เรื่อง ขอแจ้งการลงพื้นที่ติดตามความก้าวหน้าผลการดำเนินงานตามแผนการติดตามและประเมินผล  
การดำเนินงานของกรมป่าไม้ ประจำปีงบประมาณ พ.ศ. ๒๕๖๙ ที่ห้องที่สำนักจัดการทรัพยากรป่าไม้  
ที่ ๗ (ขอนแก่น)

เรียน ผู้อำนวยการสำนักแผนงานและสารสนเทศ

ตามหนังสือสำนักแผนงานและสารสนเทศ ด่วนที่สุด ที่ ทส ๑๖๐๖.๓๒/ว ๒๘๔ ลงวันที่ ๖ กุมภาพันธ์ ๒๕๖๙ เรื่อง ขอแจ้งการลงพื้นที่ติดตามความก้าวหน้าผลการดำเนินงานตามแผนการติดตามและประเมินผลการดำเนินงานของกรมป่าไม้ ประจำปีงบประมาณ พ.ศ. ๒๕๖๙ ที่ห้องที่สำนักจัดการทรัพยากรป่าไม้ที่ ๗ (ขอนแก่น) ให้สำนักจัดการทรัพยากรป่าไม้ที่ ๗ (ขอนแก่น) จัดทำข้อมูลแบบติดตามผลการดำเนินงาน ประจำปีงบประมาณ พ.ศ. ๒๕๖๙ รอบระหว่างปี นั้น

สำนักจัดการทรัพยากรป่าไม้ที่ ๗ (ขอนแก่น) ขอส่งแบบติดตามผลการดำเนินงาน ประจำปีงบประมาณ พ.ศ. ๒๕๖๙ รอบระหว่างปี เอกสาร ๑ ชุด (จำนวน แผ่น) และได้ส่งไฟล์ข้อมูลทางไปรษณีย์อิเล็กทรอนิกส์ : rfd\_met@hotmail.com เรียบร้อยแล้ว รายละเอียดปรากฏตามเอกสารที่แนบมาพร้อมนี้

จึงเรียนมาเพื่อโปรดทราบและพิจารณา

(นายอดิศักดิ์ ภูมิภาค)

เจ้าพนักงานป่าไม้อาวุโส รักษาการแทน  
ผู้อำนวยการสำนักจัดการทรัพยากรป่าไม้ที่ ๗

แบบติดตามผลการดำเนินงาน ประจำปีงบประมาณ พ.ศ. 2569

รอบระหว่างปี

สำนักจัดการทรัพยากรป่าไม้ที่ 7 (ขอนแก่น)

กิจกรรมโครงการส่งเสริมการปลูกไม้มีค่าเพื่อการพัฒนาที่ยั่งยืน

1. แผน/ผลการดำเนินงาน

1.1 หน่วยงานได้รับแผนการปฏิบัติงานและแผนการใช้จ่ายเงิน (ปม. 1 - 2) ประจำปีงบประมาณ พ.ศ. 2569 เมื่อวันที่

16 ตุลาคม 2568

1.2 แผน/ผลการปฏิบัติงานและแผนการใช้จ่ายเงิน ข้อมูล ณ วันที่

27 กุมภาพันธ์ 2569

ที่	กิจกรรม/งานที่ปฏิบัติ (หน่วยนับ)	แผน/ผลการดำเนินงาน			แผน/ผลการใช้จ่ายเงิน (บาท)			
		แผน	ผล	ร้อยละ	แผน	ผล	ร้อยละ	
งานสนับสนุนการปลูกไม้เศรษฐกิจ								
1	งานประชาสัมพันธ์และรับเกษตรกรเข้าร่วมโครงการ (ไร่)	500	0	4.10	108,000.00	0.00	0.00	
2	งานให้คำแนะนำทางวิชาการด้านการปลูกและบำรุงรักษาต้นไม้ (ไร่)	500	0	2.41				
3	งานสำรวจความพึงพอใจของผู้เข้าร่วมโครงการ ไม่น้อยกว่า (ร้อยละ)	80	0	0.00				
4	งานติดตามผลการดำเนินโครงการ (ไร่)	1,300	0	0.00	1,760,000.00	0.00	0.00	
5	งานพื้นที่สนับสนุนในการปลูกไม้เศรษฐกิจ (ไร่)	1,300	0	3.49				
				รวม	3.06	1,868,000.00	0.00	0.00

1.3 ขั้นตอนการดำเนินงานโดยละเอียด

ที่	ขั้นตอนการดำเนินงาน (หน่วยนับ)	ค่าเป้าหมายตามแผน	ยังไม่ดำเนินการ	อยู่ระหว่างดำเนินการ	ดำเนินการแล้วเสร็จ	ค่าเฉลี่ยถ่วงน้ำหนัก	ร้อยละของ ความก้าวหน้า ในภาพรวม	หมายเหตุ
<b>งานสนับสนุนการปลูกไม้เศรษฐกิจ</b>								
1.	ประชาสัมพันธ์และรับเกษตรกรเข้าร่วมโครงการ (ไร่)	500	459	41	0	40	1.64	
1.1	ประชาสัมพันธ์และรับเกษตรกรเข้าร่วมโครงการ (ไร่)	500	459	41	0	15	0.62	
1.2	รับสมัครเกษตรกรเข้าร่วมโครงการ (ไร่)	500	459	41	0	10	0.41	
1.3	สำรวจ/ตรวจสอบพื้นที่เหมาะสมและมีกรรมสิทธิ์หรือสิทธิครอบครองตามกฎหมาย หรือเป็นผู้มีสิทธิใช้ประโยชน์ที่ดิน (ไร่)	500	459	41	0	10	0.41	
1.4	จัดทำทะเบียนเกษตรกรที่เข้าร่วมโครงการ (ไร่)	500	459	41	0	5	0.21	
2.	งานให้คำแนะนำทางวิชาการด้านการปลูกและบำรุงรักษาต้นไม้ (ไร่)	500	500	0	0	30	0.72	
2.1	ให้คำแนะนำทางวิชาการด้านการปลูกและบำรุงรักษาต้นไม้ (ไร่)	500	459	41	0	10	0.41	
2.2	สนับสนุนกล้าไม้แก่เกษตรกร (ไร่)	500	500	0	0	5	0.00	
2.3	ติดตามความก้าวหน้าแปลงปลูก ปีที่ 1 (ไร่)	500	500	0	0	10	0.00	
2.4	ติดตามความก้าวหน้าแปลงปลูก ปีที่ 2 (ไร่)	800	700	100	0	5	0.31	
3.	งานพื้นที่สนับสนุนในการปลูกไม้เศรษฐกิจ (ไร่)	1,300	1,200	100	0	20	0.70	
3.1	ตรวจรับรองผลการปลูก-บำรุงรักษาต้นไม้ (ไร่)	1,300	1,200	100	0	10	0.38	
3.2	การเบิกจ่ายเงินสนับสนุนแก่ผู้เข้าร่วมโครงการ ปีที่ 1 (ไร่)	500	500	0	0	5	0.00	
3.3	การเบิกจ่ายเงินสนับสนุนแก่ผู้เข้าร่วมโครงการ ปีที่ 2 (ไร่)	800	700	100	0	5	0.31	
4.	งานสำรวจความพึงพอใจของผู้เข้าร่วมโครงการ ไม่น้อยกว่า (ร้อยละ)	80	80	0	0	5	0.00	
5.	งานติดตามผลการดำเนินโครงการ (ไร่)	1,300	1,300	0	0	5	0.00	
5.1	ติดตาม และรายงานผลการดำเนินงานโครงการ (ไร่)	1,300	1,300	0	0	5	0.00	
<b>ร้อยละของความก้าวหน้าผลการดำเนินงานจริงในภาพรวมของกิจกรรม</b>						<b>100</b>	<b>3.06</b>	

2. ปัญหาอุปสรรคพื้นฐาน (โปรดกรอกข้อมูลคำอธิบายถึงประเด็นปัญหา พร้อมทั้งจัดลำดับปัญหาที่ท่านต้องการแก้ไขอย่างเร่งด่วน)

ที่	ปัญหาอุปสรรคพื้นฐาน	คำอธิบาย	ลำดับปัญหาที่ต้องแก้ไขอย่างเร่งด่วน
<b>2.1 ปัญหาด้านงบประมาณ</b>			
2.1.1	งบประมาณไม่เพียงพอในการปฏิบัติงาน	เนื่องจากการปฏิบัติงานมีหลายขั้นตอนและพื้นที่ของเกษตรกรที่เข้าร่วมโครงการตั้งอยู่กระจายและห่างไกลกันจึงทำให้การเดินทางไปพื้นที่เป้าหมายมีค่าใช้จ่ายเพิ่มมากขึ้น	1
<b>2.2 ปัญหาด้านบุคลากร</b>			

2.3 ปัญหาด้านสิ่งอำนวยความสะดวก

3. ปัญหาอุปสรรคจากการดำเนินงานและแนวทางแก้ไข (โปรดกรอกข้อมูลคำอธิบายและแนวทางแก้ไขในประเด็นปัญหา พร้อมทั้งจัดลำดับปัญหาที่ท่านต้องการแก้ไขอย่างเร่งด่วน)

ที่	ปัญหาอุปสรรคจากการดำเนินงาน	คำอธิบาย	แนวทางแก้ไข	ลำดับปัญหาที่ต้องแก้ไขอย่างเร่งด่วน
3.1	การจ่ายเงินอุดหนุนให้กับเกษตรกร	ตามระเบียบการจ่ายเงินอุดหนุนให้กับเกษตรกรเป็นการส่งจ่ายในรูปแบบจ่ายเช็คซึ่งเกษตรกรบางรายไม่สะดวกในการเดินทางมารับเช็คที่สำนักงาน	ควรส่งจ่ายเงินสนับสนุนในรูปแบบการโอนเข้าบัญชีธนาคารของเกษตรกร ทั้งนี้เพื่อเป็นการลดภาระค่าใช้จ่ายของเกษตรกร	2

4. ข้อคิดเห็น/ข้อเสนอแนะเพิ่มเติม เพื่อพัฒนาการดำเนินงานกิจกรรมให้เกิดผลสัมฤทธิ์ได้อย่างมีประสิทธิภาพ (โปรดระบุ)



5. รูปภาพประกอบการดำเนินงาน พร้อมคำบรรยายใต้รูปภาพ (จำนวนรูปภาพไม่น้อยกว่า 6 รูป และความละเอียดของรูปภาพต้องไม่น้อยกว่า 1080p (1,920 x 1,080 px))



ประชาสัมพันธ์และรับเกษตรกรเข้าร่วมโครงการส่งเสริมการปลูกไม้มีค่า  
เพื่อการพัฒนาที่ยั่งยืน  
ท้องที่ ตำบลนาสะเม้ง อำเภอดานตาล  
จังหวัดมุกดาหาร



ประชาสัมพันธ์และรับเกษตรกรเข้าร่วมโครงการส่งเสริมการปลูกไม้มีค่า  
เพื่อการพัฒนาที่ยั่งยืน  
ท้องที่ ตำบลดงใหญ่ อำเภอกวาปิปทุม  
จังหวัดมหาสารคาม



สำรวจ/ตรวจสอบพื้นที่ที่ขอเข้าร่วมโครงการส่งเสริมการปลูกไม้มีค่า  
เพื่อการพัฒนาที่ยั่งยืน  
ท้องที่ ตำบลดงใหญ่ อำเภอกวาปิปทุม  
จังหวัดมหาสารคาม



สำรวจ/ตรวจสอบพื้นที่ที่ขอเข้าร่วมโครงการส่งเสริมการปลูกไม้มีค่า  
เพื่อการพัฒนาที่ยั่งยืน  
ท้องที่ ตำบลนิคมคำสร้อย อำเภอนิคมคำสร้อย  
จังหวัดมุกดาหาร



สำรวจ/ตรวจสอบพื้นที่ที่ขอเข้าร่วมโครงการส่งเสริมการปลูกไม้มีค่า  
เพื่อการพัฒนาที่ยั่งยืน  
ท้องที่ ตำบลดงบัง อำเภอนาดูน  
จังหวัดมหาสารคาม



ตรวจรับรองผลการปลูก-บำรุงรักษาต้นไม้  
ท้องที่ ตำบลหนองอิเฒ่า อำเภอยางตลาด  
จังหวัดกาฬสินธุ์



ตรวจรับรองผลการปลูก-บำรุงรักษาต้นไม้  
ท้องที่ ตำบลหัวนาคำ อำเภอยางตลาด  
จังหวัดกาฬสินธุ์



ตรวจรับรองผลการปลูก-บำรุงรักษาต้นไม้  
ท้องที่ ตำบลหนองกุง อำเภอเมือง  
จังหวัดกาฬสินธุ์



ตรวจรับรองผลการปลูก-บำรุงรักษาต้นไม้  
ท้องที่ ตำบลศรีสมเด็จ อำเภอสมเด็จ  
จังหวัดกาฬสินธุ์

ผู้จัดทำข้อมูล เจตพร  
 ( นายธนาวุฒิ ปัดทม )  
 ตำแหน่ง เจ้าหน้าที่ป่าไม้  
 วันที่ 27 กุมภาพันธ์ 2569  
 เบอร์ติดต่อ 086 2309853

ผู้รับรองรายงาน เจตพร  
 ( นายอดิศักดิ์ ภูมิภาค )  
เจ้าพนักงานป่าไม้อาวุโส รักษาราชการแทน  
 วันที่ ๗  
ผู้อำนวยการสำนักจัดการทรัพยากรป่าไม้ที่ ๗

แบบติดตามผลการดำเนินงาน ประจำปีงบประมาณ พ.ศ. 2569

รอบระหว่างปี

สำนักจัดการทรัพยากรป่าไม้ที่ 7 (ขอนแก่น)

กิจกรรมจัดทำแผนที่แนวเขตป่าสงวนแห่งชาติแนบท้ายกฎกระทรวงป่าสงวนแห่งชาติ ภายหลังจากการปรับปรุงแนวเขตที่ดินของรัฐ แบบบูรณาการ (One Map)

1. แผน/ผลการดำเนินงาน

1.1 หน่วยงานได้รับแผนการปฏิบัติงานและแผนการใช้จ่ายเงิน (ปม. 1 - 2) ประจำปีงบประมาณ พ.ศ. 2569 เมื่อวันที่

21 ตุลาคม 2568

1.2 แผน/ผลการปฏิบัติงานและแผนการใช้จ่ายเงิน ข้อมูล ณ วันที่

27 กุมภาพันธ์ 2569

ที่	กิจกรรม/งานที่ปฏิบัติ (หน่วยนับ)	แผน/ผลการดำเนินงาน			แผน/ผลการใช้จ่ายเงิน (บาท)			
		แผน	ผล	ร้อยละ	แผน	ผล	ร้อยละ	
งานจัดทำแผนที่แนวเขตป่าสงวนแห่งชาติแนบท้ายกฎกระทรวงป่าสงวนแห่งชาติ ภายหลังจากการปรับปรุงแนวเขตที่ดินของรัฐ แบบบูรณาการ (One Map)								
1	เตรียมความพร้อมก่อนออกปฏิบัติงาน (ระวาง)	1,506	1506	100.00	1,744,900.00	735,115.62	42.13	
2	การตรวจสอบแนวเขตป่าสงวนแห่งชาติ (ระวาง)	1,506	0	18.75				
				รวม	35.00	1,744,900.00	735,115.62	42.13

1.3 ขั้นตอนการดำเนินงานโดยละเอียด

ที่	ขั้นตอนการดำเนินงาน (หน่วยนับ)	ค่าเป้าหมายตามแผน	ยังไม่ดำเนินการ	อยู่ระหว่างดำเนินการ	ดำเนินการแล้วเสร็จ	ค่าเฉลี่ยถ่วงน้ำหนัก	ร้อยละของ ความก้าวหน้า ในภาพรวม	หมายเหตุ
งานจัดทำแผนที่แนวเขตป่าสงวนแห่งชาติแบบท้ายกฎกระทรวงป่าสงวนแห่งชาติ ภายหลังจากการปรับปรุงแนวเขตที่ดินของรัฐ แบบบูรณาการ (One Map)								
1	เตรียมความพร้อมก่อนออกปฏิบัติงาน (ระวาง)	1,506	0	0	1,506	20	20.00	
1.1	จัดทำคำสั่งให้เจ้าหน้าที่ปฏิบัติงาน และรายงานกรมป่าไม้ (ระวาง)	1,506	0	0	1,506	5	5.00	
1.2	การเตรียมข้อมูลเพื่อการตรวจสอบ (ระวาง)	1,506	0	0	1,506	15	15.00	
2	การตรวจสอบแนวเขตป่าสงวนแห่งชาติ (ระวาง)	1,506	1,506	0	0	80	15.00	
2.1	ตรวจสอบ Shapefile แนวเขตป่าสงวนแห่งชาติและพื้นที่ในความรับผิดชอบของกรมป่าไม้ตามผลการดำเนินการปรับปรุงแผนที่แนวเขตที่ดินของรัฐแบบบูรณาการมาตราส่วน 1:4000 (One Map) ที่คณะรัฐมนตรีได้มีมติเห็นชอบแล้ว (ตามแผนงานที่กรมป่าไม้กำหนด) (ระวาง)	1,506	0	1,506	0	30	15.00	
2.2	นำพื้นที่เป้าหมายวางแผนการลงตรวจสอบในพื้นที่จริง (Ground Check) ว่าแนวเขตป่าสงวนแห่งชาติ และพื้นที่ในความรับผิดชอบของกรมป่าไม้ตามกฎหมายที่ปรากฏในแผนที่ตามโครงการ One Map (ระวาง)	1,506	1,506	0	0	40	0.00	
2.3	บันทึกผลการตรวจสอบ (ระวาง)	1,506	1,506	0	0	10	0.00	
ร้อยละของความก้าวหน้าผลการดำเนินงานจริงในภาพรวมของกิจกรรม						100	35.00	

2. ปัญหาอุปสรรคพื้นฐาน (โปรดกรอกข้อมูลคำอธิบายถึงประเด็นปัญหา พร้อมทั้งจัดลำดับปัญหาที่ทันต่อการแก้ไขอย่างเร่งด่วน)

ที่	ปัญหาอุปสรรคพื้นฐาน	คำอธิบาย	ลำดับปัญหาที่ต้องแก้ไขอย่างเร่งด่วน
2.1 ปัญหาด้านงบประมาณ			
2.2 ปัญหาด้านบุคลากร			
2.2.1	การขาดแคลนอัตรากำลังที่มาทดแทน ในกรณีการเกษียณอายุราชการ การลาออกจากราชการ หรือเสียชีวิต	เนื่องจากบุคลากรตำแหน่งนักวิชาการป่าไม้ได้การลาออก จำนวน 2 อัตรา ทำให้ขาดอัตรากำลังในการปฏิบัติงาน	2
2.2.2	จำนวนอัตรากำลังของบุคลากรไม่สอดคล้องกับปริมาณงาน	เนื่องจากส่วนจัดการที่ป่าไม้ มีนักวิชาการแผนที่ภาพถ่าย จำนวน 2 ตำแหน่ง (ข้าราชการ 1 ตำแหน่ง และ พนักงานราชการ 1 ตำแหน่ง) ในการปฏิบัติงานตรวจสอบและวิเคราะห์ข้อมูลแนวเขตป่าสงวนแห่งชาติในรูปแบบ Shapefile และจัดทำแผนที่ท้ายกฎกระทรวง ซึ่งไม่เพียงพอจึงขอรับการสนับสนุน พนักงานราชการ ตำแหน่งนักวิชาการแผนที่ภาพถ่าย จำนวน 2 ตำแหน่ง และ นักวิชาการป่าไม้ จำนวน 1 ตำแหน่ง	1

2.3 ปัญหาด้านสิ่งแวดล้อมความสะดวก

2.3.1	ยานพาหนะเสื่อมสภาพ หรือชำรุด และ/หรือไม่เพียงพอต่อการปฏิบัติงาน	ด้วยกิจกรรมมีการปฏิบัติงานลงตรวจสอบในพื้นที่จริง(Ground Check)ว่าแนวเขตป่าสงวนแห่งชาติ และพื้นที่ในความรับผิดชอบของกรมหรือไม่ จึงมีความจำเป็นต้องใช้ยานพาหนะในการเดินทางลงพื้นที่ในการตรวจสอบ แต่ยานพาหนะที่มีอยู่มีสภาพที่ชำรุดทรุดโทรมอาจทำให้เกิดปัญหาและความล่าช้าในการตรวจสอบ	3
2.3.2	ครุภัณฑ์ (ไม่ใช่ยานพาหนะ) เสื่อมสภาพ หรือชำรุด และ/หรือไม่เพียงพอต่อการปฏิบัติงาน	เนื่องจากอุปกรณ์คอมพิวเตอร์ซึ่งจำเป็นในการปฏิบัติงานไม่เพียงพอ อีกทั้ง เมื่อนำมาใช้สำหรับการตรวจสอบและจัดทำข้อมูลแผนที่ที่ต้องการความถูกต้องและแม่นยำ แต่คอมพิวเตอร์มีอายุการใช้งานมานานและไม่ทันสมัย รวมถึงเครื่องรับสัญญาณดาวเทียม (GNSS) มีอายุการใช้งานนานทำให้ประสิทธิภาพในการทำงานไม่ถูกต้องและแม่นยำ จึงขอรับการสนับสนุนอุปกรณ์คอมพิวเตอร์จำนวน 1 เครื่อง และ เครื่องรับสัญญาณดาวเทียม (GNSS) จำนวน 3 เครื่อง	

3. ปัญหาอุปสรรคจากการดำเนินงานและแนวทางแก้ไข (โปรดกรอกข้อมูลคำอธิบายและแนวทางแก้ไขในประเด็นปัญหา พร้อมทั้งจัดลำดับปัญหาที่ท่านต้องการแก้ไขอย่างเร่งด่วน)

ที่	ปัญหาอุปสรรคจากการดำเนินงาน	คำอธิบาย	แนวทางแก้ไข	ลำดับปัญหาที่ต้องแก้ไขอย่างเร่งด่วน
3.1	ฐานข้อมูลของหน่วยงานไม่ครบถ้วน ถูกต้อง และเป็นปัจจุบัน ซึ่งส่งผลกระทบต่อการทำงานตามภารกิจ	เนื่องจากกิจกรรมจัดทำแผนที่แนวเขตป่าสงวนแห่งชาติแบบท้ายกฎกระทรวงป่าสงวนแห่งชาติ ต้องตรวจสอบความถูกต้องการทับซ้อนของข้อมูลแนวเขตป่าสงวนแห่งชาติและภาระผูกพันต่างๆในพื้นที่ความรับผิดชอบของกรมป่าไม้ ซึ่งข้อมูลที่เกี่ยวข้องอาจยังไม่เป็นปัจจุบันและชัดเจน ทำให้การตรวจสอบอาจเกิดข้อผิดพลาดของข้อมูลได้	สำนักจัดการทรัพยากรป่าไม้ที่ 7 (ขอนแก่น) จัดทำฐานข้อมูลของสำนักฯ ซึ่งเป็นการบูรณาการข้อมูลในส่วนต่างๆส่งผลให้การทำงานในการตรวจสอบข้อมูลมีประสิทธิภาพและรวดเร็วมากยิ่งขึ้น	

4. ข้อคิดเห็น/ข้อเสนอแนะเพิ่มเติม เพื่อพัฒนาการดำเนินงานให้เกิดผลสัมฤทธิ์ได้อย่างมีประสิทธิภาพ (โปรดระบุ)

5. รูปภาพประกอบการดำเนินงาน พร้อมคำบรรยายใต้รูปภาพ (จำนวนรูปภาพไม่น้อยกว่า 6 รูป และความละเอียดของรูปภาพต้องไม่น้อยกว่า 1080p (1,920 x 1,080 px))



ประชุมชี้แจงแนวทางการปฏิบัติงานกิจกรรมและเตรียมความพร้อมของข้อมูลเพื่อการตรวจสอบ  
จังหวัดขอนแก่น จำนวน 629 ระยะเวลา



ประชุมชี้แจงแนวทางการปฏิบัติงานกิจกรรมและเตรียมความพร้อมของข้อมูลเพื่อการตรวจสอบ  
จังหวัดขอนแก่น จำนวน 629 ระยะเวลา



ประชุมชี้แจงแนวทางการปฏิบัติงานกิจกรรมและเตรียมความพร้อมของข้อมูลเพื่อการตรวจสอบ  
จังหวัดกาฬสินธุ์ จำนวน 320 ระยะเวลา



ประชุมชี้แจงแนวทางการปฏิบัติงานกิจกรรมและเตรียมความพร้อมของข้อมูลเพื่อการตรวจสอบ  
จังหวัดมุกดาหาร จำนวน 557 ระยะเวลา



ตรวจสอบ Shapefile แนวเขตป่าสงวนแห่งชาติและพื้นที่ในความรับผิดชอบของกรมป่าไม้ตามผลการดำเนินการปรับปรุงแผนที่แนวเขตที่ดินของรัฐแบบบูรณาการ มาตรฐาน 1:4000 (One Map) พื้นที่จังหวัดกาฬสินธุ์ จำนวน 320 ระยะเวลา



ตรวจสอบ Shapefile แนวเขตป่าสงวนแห่งชาติและพื้นที่ในความรับผิดชอบของกรมป่าไม้ตามผลการดำเนินการปรับปรุงแผนที่แนวเขตที่ดินของรัฐแบบบูรณาการ มาตรฐาน 1:4000 (One Map) พื้นที่จังหวัดขอนแก่น จำนวน 629 ระยะเวลา



รอบระหว่างปี  
 สำนักจัดการทรัพยากรป่าไม้ที่ 7 (ขอนแก่น)  
 กิจกรรมจัดการที่ดินป่าสงวนแห่งชาติ ด้วยป่า 3 อย่าง ตามแนวพระราชดำริ เพื่อการอนุรักษ์ดินและน้ำและการอยู่อาศัยทำกินอย่างยั่งยืนบนพื้นที่ลุ่มน้ำชั้นที่ 1 และ 2

1. แผน/ผลการดำเนินงาน

- 1.1 หน่วยงานได้รับแผนการปฏิบัติงานและแผนการใช้จ่ายเงิน (ปม. 1 - 2) ประจำปีงบประมาณ พ.ศ. 2569 เมื่อวันที่ 17 ตุลาคม 2568
- 1.2 แผน/ผลการปฏิบัติงานและแผนการใช้จ่ายเงิน ข้อมูล ณ วันที่ 27 กุมภาพันธ์ 2569

ที่	กิจกรรม/งานที่ปฏิบัติ (หน่วยนับ)	แผน/ผลการดำเนินงาน			แผน/ผลการใช้จ่ายเงิน (บาท)			
		แผน	ผล	ร้อยละ	แผน	ผล	ร้อยละ	
งานจัดการที่ดินป่าสงวนแห่งชาติ ด้วยป่า 3 อย่าง								
1	งานจัดการที่ดินป่าสงวนแห่งชาติ ด้วยป่า 3 อย่าง (ไร่)	8	0	2.50	61,200.00	0.00	0.00	
				รวม	2.50	61,200.00	0.00	0.00

1.3 ขั้นตอนการดำเนินงานโดยละเอียด

ที่	ขั้นตอนการดำเนินงาน (หน่วยนับ)	ค่าเป้าหมายตามแผน	ยังไม่ดำเนินการ	อยู่ระหว่างดำเนินการ	ดำเนินการแล้วเสร็จ	ค่าเฉลี่ยถ่วงน้ำหนัก	ร้อยละของ ความก้าวหน้า ในภาพรวม	หมายเหตุ
1.	งานจัดการที่ดินป่าสงวนแห่งชาติ ด้วยป่า 3 อย่าง (ไร่)	8	8	0	0	100	2.50	
1.1	เตรียมความพร้อมก่อนออกปฏิบัติงาน (ไร่)	8	8	0	0	20	2.50	
	1) จัดทำคำสั่งให้เจ้าหน้าที่ปฏิบัติงาน และรายงานกรมป่าไม้ (ไร่)	8	0	8	0	5	2.50	
	2) จัดประชุมชี้แจงทำความเข้าใจสร้างการมีส่วนร่วมของราษฎร และรายงานกรมป่าไม้ (ไร่)	8	8	0	0	5	0.00	
	3) เจ้าหน้าที่ร่วมกับราษฎรคัดเลือกรูปแบบ และชนิดพรรณไม้ ที่จะปลูก รวมทั้งรายงานกรมป่าไม้ (แบบ RFT 04) (ไร่)	8	8	0	0	5	0.00	
	4) จัดทำแผนการปลูก และรายงานกรมป่าไม้ (ไร่)	8	8	0	0	5	0.00	
1.2	จัดหากล้าไม้และเตรียมพื้นที่	8	8	0	0	30	0.00	
	1) จัดหากล้าไม้ (กล้า)	8	8	0	0	10	0.00	
	2) จัดเตรียมพื้นที่ ทำหลัก ปักหมายแนวปลูก และชุดหลุม (ไร่)	8	8	0	0	20	0.00	
1.3	ปลูกซ่อมต้นไม้	8	8	0	0	35	0.00	
	1) ขนกล้าไม้ (ไร่)	8	8	0	0	5	0.00	
	2) ปลูก (ไร่)	8	8	0	0	30	0.00	
1.4	บำรุงดูแลรักษา พรรณดิน ใส่ปุ๋ยอินทรีย์ กำจัดวัชพืช (ไร่)	8	8	0	0	5	0.00	
1.5	ตรวจนับอัตราการรอดตาย (ไร่)	8	8	0	0	5	0.00	
1.6	จัดทำข้อมูลสรุปการปลูกป่า 3 อย่าง (แบบ RFT 05) ข้อมูล อัตรารอดตาย บัญชีผลการปลูกป่า 3 อย่าง ประโยชน์ 4 อย่าง ของราษฎรแต่ละราย ข้อมูลสถิติ และแผนที่แสดงพื้นที่ปลูกป่า 3 อย่าง (Shape File ในระบบ GIS) (ไร่)	8	8	0	0	5	0.00	
ร้อยละของความก้าวหน้าผลการดำเนินงานจริงในภาพรวมของกิจกรรม						100	2.50	

2. ปัญหาอุปสรรคพื้นฐาน (โปรดกรอกข้อมูลคำอธิบายถึงประเด็นปัญหา พร้อมทั้งจัดลำดับปัญหาที่ท่านต้องการแก้ไขอย่างเร่งด่วน)

ที่	ปัญหาอุปสรรคพื้นฐาน	คำอธิบาย	ลำดับปัญหาที่ต้องแก้ไขอย่างเร่งด่วน
<b>2.1 ปัญหาด้านงบประมาณ</b>			
<b>2.2 ปัญหาด้านบุคลากร</b>			

2.3 ปัญหาด้านสิ่งแวดล้อม



3. ปัญหาอุปสรรคจากการดำเนินงานและแนวทางแก้ไข (โปรดกรอกข้อมูลคำอธิบายและแนวทางแก้ไขในประเด็นปัญหา พร้อมทั้งจัดลำดับปัญหาที่ท่านต้องการแก้ไขอย่างเร่งด่วน)

ที่	ปัญหาอุปสรรคจากการดำเนินงาน	คำอธิบาย	แนวทางแก้ไข	ลำดับปัญหาที่ต้องแก้ไขอย่างเร่งด่วน
3.1	ฐานข้อมูลของหน่วยงานไม่ครบถ้วน ถูกต้อง และเป็นปัจจุบัน ซึ่งส่งผลต่อการปฏิบัติงานตามภารกิจ	การจัดทำและอนุมัติโครงการแก้ไขปัญหารอยุ่อาศัยทำกินในเขตป่าสงวนแห่งชาติ พื้นที่ลุ่มน้ำ 1 และ 2 ตามมติคณะรัฐมนตรี เมื่อวันที่ 26 พฤศจิกายน 2561 พื้นที่ที่จะดำเนินโครงการฯ ต้องไม่ซ้อนทับกับพื้นที่หน่วยงานอื่น และพื้นที่ภาระผูกพัน แผนงานและโครงการที่อยู่ในความรับผิดชอบ ซึ่งปัจจุบันข้อมูลดังกล่าวยังไม่ครบถ้วน ถูกต้อง และเป็นปัจจุบัน	สงป.ที่ 7 (ขอนแก่น) ได้มีคำสั่งแต่งตั้งคณะกรรมการอำนวยการและคณะทำงานพัฒนาระบบสารสนเทศเพื่อการบริหารจัดการ ประจำสำนักฯ เพื่อพัฒนาฐานข้อมูลพื้นที่ในความรับผิดชอบ ตามภารกิจ แผนงานและโครงการ ให้ครบถ้วน ถูกต้องและเป็นปัจจุบัน	1
3.2	ประชาชนกลุ่มเป้าหมายส่วนใหญ่ขาดความรู้และความเข้าใจในด้านการป่าไม้ ส่งผลให้เกิดความขัดแย้งกับเจ้าหน้าที่ของรัฐ และ/หรือไม่ให้ความร่วมมือในการปฏิบัติงาน	ราษฎรในพื้นที่โครงการแก้ไขปัญหารอยุ่อาศัยทำกินในเขตป่าสงวนแห่งชาติ พื้นที่ลุ่มน้ำ 1 และ 2 ส่วนใหญ่มีการใช้ประโยชน์พื้นที่ในลักษณะปลูกพืชเกษตร พืชไร่ และนาข้าว จึงไม่ยอมสูญเสียพื้นที่ในการเก็บเกี่ยวผลผลิตทางการเกษตรซึ่งจะทำให้รายได้ลดลง	ดำเนินการจัดประชุมชี้แจงราษฎร ร่วมกับผู้นำชุมชน และองค์กรปกครองส่วนท้องถิ่นที่เกี่ยวข้อง ให้ทราบถึงข้อปฏิบัติตามเงื่อนไขเพื่อนำมาตรการแก้ไขปัญหาไปสู่แนวทางปฏิบัติตามที่กรมป่าไม้กำหนด อีกทั้งประโยชน์ที่จะได้รับเพื่อให้ประชาชนเห็นความสำคัญในการเข้าร่วมโครงการ	2

4. ข้อคิดเห็น/ข้อเสนอแนะเพิ่มเติม เพื่อพัฒนาการดำเนินกิจกรรมให้เกิดผลสัมฤทธิ์ได้อย่างมีประสิทธิภาพ (โปรดระบุ)

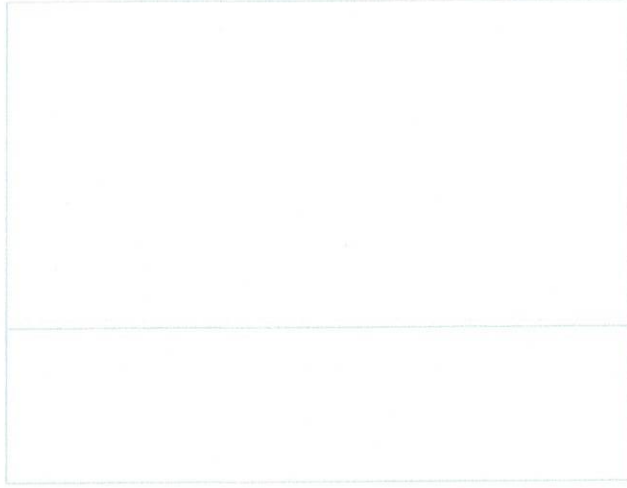

5. รูปภาพประกอบการดำเนินงาน พร้อมคำบรรยายใต้รูปภาพ (จำนวนรูปภาพไม่น้อยกว่า 6 รูป และความละเอียดของรูปภาพต้องไม่น้อยกว่า 1080p (1,920 x 1,080 px))





ผู้จัดทำข้อมูล   
(นางสาวศิริรัตน์ ชนะบรรณ)  
ตำแหน่ง นักวิชาการป่าไม้ชำนาญการ  
วันที่ 27 กุมภาพันธ์ 2569  
เบอร์ติดต่อ 08 - 8561 - 4702

ผู้รับรองรายงาน   
(นายอดิศักดิ์ ภูมิภาค)  
เจ้าพนักงานป่าไม้อาวุโส รักษาการแทน  
ผู้อำนวยการสำนักจัดการทรัพยากรป่าไม้ที่ ๗

แบบติดตามผลการดำเนินงาน ประจำปีงบประมาณ พ.ศ. 2569

รอบระหว่างปี

สำนักจัดการทรัพยากรป่าไม้ที่ 7 (ขอนแก่น)

กิจกรรมป้องกันไฟป่าและควบคุมหมอกควัน

1. แผน/ผลการดำเนินงาน

1.1 หน่วยงานได้รับแผนการปฏิบัติงานและแผนการใช้จ่ายเงิน (ปม. 1 - 2) ประจำปีงบประมาณ พ.ศ. 2569 เมื่อวันที่

10 ตุลาคม 2568

1.2 แผน/ผลการปฏิบัติงานและแผนการใช้จ่ายเงิน ข้อมูล ณ วันที่

27 กุมภาพันธ์ 2569

ที่	กิจกรรม/งานที่ปฏิบัติ (หน่วยนับ)	แผน/ผลการดำเนินงาน			แผน/ผลการใช้จ่ายเงิน (บาท)			
		แผน	ผล	ร้อยละ	แผน	ผล	ร้อยละ	
<b>งานป้องกันไฟป่าและควบคุมหมอกควัน</b>								
1	งานจัดทำแนวป้องกันไฟป่าในพื้นที่ป่าสงวนแห่งชาติ (กิโลเมตร)	220	220	100.00	1,229,800.00	1,229,800.00	100.00	
2	งานจ้างเหมาพนักงานดับไฟป่า สนับสนุนการปฏิบัติงานฝ่ายปฏิบัติการควบคุมไฟป่าและศูนย์ส่งเสริมการควบคุมไฟป่า (คน/ปี)	15	15	100.00	1,980,000.00	660,000.00	33.33	
3	งานประสานความร่วมมือกับองค์กรปกครองส่วนท้องถิ่นในการเตรียมความพร้อมควบคุมไฟป่าร่วมกัน	12	4	37.50	260,000.00	166,459.00	64.02	
4	งานตรวจติดตามและประเมินผลการปฏิบัติงานตามแผนปฏิบัติงานป้องกันไฟป่าและควบคุมหมอกควัน	12	4	37.50				
5	งานก่อสร้างศูนย์ส่งเสริมการควบคุมไฟป่า (แห่ง)	-	-	-	-	-	-	
6	งานบริหารจัดการเชื้อเพลิง (ชิงเผา) ในพื้นที่ป่าสงวนแห่งชาติ (ไร่)	870.00	0	50.00	96,800.00	0.00	0.00	
				<b>รวม</b>	<b>71.25</b>	<b>3,566,600.00</b>	<b>2,056,259.00</b>	<b>57.65</b>

1.3 ขั้นตอนการดำเนินงานโดยละเอียด

ที่	ขั้นตอนการดำเนินงาน (หน่วยนับ)	ค่าเป้าหมายตามแผน	ยังไม่ดำเนินการ	อยู่ระหว่างดำเนินการ	ดำเนินการแล้วเสร็จ	ค่าเฉลี่ยถ่วงน้ำหนัก	ร้อยละของความก้าวหน้าในภาพรวม	หมายเหตุ
<b>งานป้องกันไฟฟ้าและควบคุมหมอกควัน</b>								
1	งานจัดทำแนวป้องกันไฟฟ้าในพื้นที่ป่าสงวนแห่งชาติ (กิโลเมตร)	220	0	0	220	45	45.00	
1.1	สำรวจพื้นที่ในการจัดทำแนวกันไฟป้องกันไฟป่าก่อนการกำหนดแนวเขต (กิโลเมตร)	220	0	0	220	10	10.00	
1.2	กำหนดแนวเขตในการจัดทำแนวกันไฟป้องกันไฟป่า (กิโลเมตร)	220	0	0	220	10	10.00	
1.3	จัดทำแนวกันไฟป้องกันไฟป่าในพื้นที่ป่าสงวนแห่งชาติ (กิโลเมตร)	220	0	0	220	25	25.00	
2	งานจ้างเหมาพนักงานดับไฟป่า สนับสนุนการปฏิบัติงานฝ่ายปฏิบัติการควบคุมไฟฟ้าและศูนย์ส่งเสริมการควบคุมไฟฟ้า (คน/ปี)	15	0	0	15	5	5.00	
3	งานประสานความร่วมมือกับองค์กรปกครองส่วนท้องถิ่นในการเตรียมความพร้อมควบคุมไฟป่าร่วมกัน (ครั้ง)	12	7	1	4	20	7.50	
3.1	ประสานความร่วมมือกับองค์กรปกครองส่วนท้องถิ่นในการเตรียมความพร้อมควบคุมไฟป่าร่วมกัน (ครั้ง)	12	7	1	4	20	7.50	
4	งานตรวจติดตามและประเมินผลการปฏิบัติงานตามแผนปฏิบัติงานป้องกันไฟฟ้าและควบคุมหมอกควัน (ครั้ง)	12	7	1	4	10	3.75	
4.1	ตรวจติดตามและประเมินผลการปฏิบัติงานตามแผนปฏิบัติงานป้องกันไฟฟ้าและควบคุมหมอกควัน (เดือน)	12	7	1	4	10	3.75	
5	งานก่อสร้างศูนย์ส่งเสริมการควบคุมไฟฟ้า (แห่ง)	-	-	-	-	-	-	
5.1	ก่อสร้างศูนย์ส่งเสริมการควบคุมไฟฟ้า (แห่ง)	-	-	-	-	-	-	
6	งานบริหารจัดการเชื้อเพลิง (ชิงเผา) ในพื้นที่ป่าสงวนแห่งชาติ (ไร่)	870	0	870	0	20	10.00	
6.1	การสำรวจพื้นที่ (ไร่)	870	0	870	0	2	1.00	
6.2	การออกแผนการบริหารจัดการเชื้อเพลิง (ไร่)	870	0	870	0	4	2.00	
6.3	การประชาสัมพันธ์ (ไร่)	870	0	870	0	2	1.00	
6.4	การดำเนินการบริหารจัดการเชื้อเพลิง (ไร่)	870	0	870	0	6	3.00	
6.5	การติดตามผลการดำเนินงาน (ไร่)	870	0	870	0	3	1.50	
6.6	การรายงานผลการดำเนินงาน (ไร่)	870	0	870	0	3	1.50	
<b>ร้อยละของความก้าวหน้าผลการดำเนินงานจริงในภาพรวมของกิจกรรม</b>						<b>100</b>	<b>71.25</b>	

2. ปัญหาอุปสรรคพื้นฐาน (โปรดกรอกข้อมูลคำอธิบายถึงประเด็นปัญหา พร้อมทั้งจัดลำดับปัญหาที่ท่านต้องการแก้ไขอย่างเร่งด่วน)

ที่	ปัญหาอุปสรรคพื้นฐาน	คำอธิบาย	ลำดับปัญหาที่ต้องแก้ไขอย่างเร่งด่วน
<b>2.1 ปัญหาด้านงบประมาณ</b>			
2.1.1	งบประมาณไม่เพียงพอในการปฏิบัติงาน	หน่วยป้องกันรักษาป่า จำนวน 17 หน่วย ได้รับการจัดสรรงบประมาณไม่เพียงพอสำหรับภารกิจด้านไฟฟ้า เนื่องจากต้องประสานความร่วมมือจากองค์กรปกครองส่วนท้องถิ่นและการตรวจสอบจุดความร้อนในพื้นที่	1
<b>2.2 ปัญหาด้านบุคลากร</b>			

2.3 ปัญหาด้านสิ่งอำนวยความสะดวก

2.3.1	ครูภัณฑ์ (ไม่ใช่ยานพาหนะ) ที่ได้รับการจัดสรร ไม่เหมาะสมกับภารกิจที่ปฏิบัติ	หน่วยป้องกันรักษาป่า จำนวน 17 หน่วย มีครูภัณฑ์ได้แก่ คอมพิวเตอร์สำนักงาน จำนวน 7 เครื่อง คอมพิวเตอร์แบบพกพา (notebook) จำนวน 5 เครื่อง เครื่องพิมพ์ จำนวน 2 เครื่อง และเครื่องสำรองไฟ จำนวน 4 เครื่อง ซึ่งเสื่อมสภาพและมีจำนวนไม่เพียงพอ ส่งผลให้ไม่สามารถใช้ปฏิบัติงานได้ไม่เต็มประสิทธิภาพ ทั้งนี้ จึงต้องการขอรับสนับสนุน โดยมีรายละเอียดดังนี้ 1. คอมพิวเตอร์สำนักงาน จำนวน 12 เครื่อง 2.คอมพิวเตอร์แบบพกพา (notebook) จำนวน 13 เครื่อง 3.เครื่องพิมพ์ จำนวน 16 เครื่อง 4. เครื่องสำรองไฟ จำนวน 1 เครื่อง	2

3. ปัญหาอุปสรรคจากการดำเนินงานและแนวทางแก้ไข (โปรดกรอกข้อมูลคำอธิบายและแนวทางแก้ไขในประเด็นปัญหา พร้อมทั้งจัดลำดับปัญหาที่ท่านต้องการแก้ไขอย่างเร่งด่วน)

ที่	ปัญหาอุปสรรคจากการดำเนินงาน	คำอธิบาย	แนวทางแก้ไข	ลำดับปัญหาที่ต้องแก้ไขอย่างเร่งด่วน

4. ข้อคิดเห็น/ข้อเสนอแนะเพิ่มเติม เพื่อพัฒนาการดำเนินงานกิจกรรมให้เกิดผลสัมฤทธิ์ได้อย่างมีประสิทธิภาพ (โปรดระบุ)

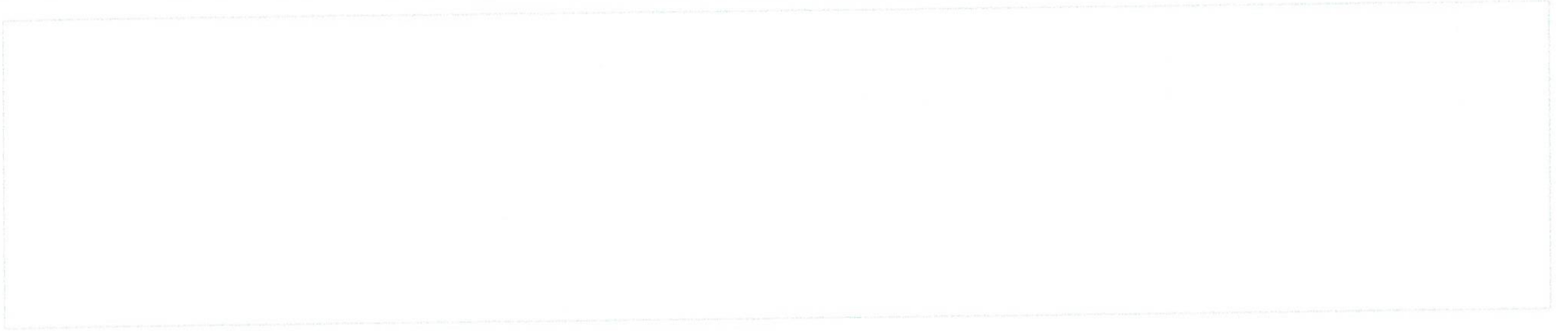

5. รูปภาพประกอบการดำเนินงาน พร้อมคำบรรยายใต้รูปภาพ (จำนวนรูปภาพไม่น้อยกว่า 6 รูป และความละเอียดของรูปภาพต้องไม่น้อยกว่า 1080p (1,920 x 1,080 px))



หน่วยป้องกันรักษาป่าที่ มท.4 (คำอาฮวน) ออกประสานประชาสัมพันธ์ป้องกันและศูนย์ส่งเสริมการควบคุมไฟป่า แก้ไขปัญหาไฟป่า หมอกควันและฝุ่นละอองขนาดเล็ก PM 2.5 ที่ห้องที่บ้านเหล่าคราม หมู่ที่ 6 ต.คำอาฮวน อ.เมืองมุกดาหาร จ.มุกดาหาร



ศูนย์ส่งเสริมการควบคุมไฟป่ามุกดาหาร จัดกิจกรรมรณรงค์วันปลอดควันพิษจากไฟป่า ณ.ร.บ้านหนองแคนนาจาน ต.ดงเย็น อ.เมือง จ.มุกดาหาร



ศูนย์ส่งเสริมการควบคุมไฟป่ามุกดาหาร ออกประชาสัมพันธ์รณรงค์การแก้ไขปัญหาไฟป่าหมอกควันและฝุ่นละอองขนาดเล็ก PM 2.5 ณ เทศบาลตำบลดงเย็น อ.เมือง จ.มุกดาหาร



ศูนย์ส่งเสริมการควบคุมไฟป่ามุกดาหาร ออกประชาสัมพันธ์รณรงค์การแก้ไขปัญหาไฟป่า หมอกควัน ที่องค์เทศบาลตำบลดงเย็น อ.เมือง จ.มุกดาหาร



ศูนย์ส่งเสริมการควบคุมไฟป่ามุกดาหาร จัดทำแนวกันไฟบริเวณป่าสงวนแห่งชาติป่าดงบังอีแปลงที่ 1 จ.มุกดาหาร



หน่วยป้องกันรักษาป่าที่ กส.4 (ภูพระ) ออกดับไฟป่าที่ห้องที่บ้านกุงเก่า หมู่ที่ 8 ต.กุงเก่า อ.ท่าคันโท จ. กาฬสินธุ์



ศูนย์ส่งเสริมการควบคุมไฟป่ามุกดาหาร จัดทำแนวกันไฟป่าบริเวณป่าสงวนแห่งชาติป่าดงหมู จ.มุกดาหาร



หน่วยป้องกันรักษาป่าที่ ขก.4 (ภูพานคำ) ออกดับไฟป่าในพื้นที่ป่าสงวนแห่งชาติป่าเขาสวนกวาง ต.พังทวย อ.น้ำพอง จ.ขอนแก่น



หน่วยป้องกันรักษาป่าที่ ขก.5 (ภูผาม่าน) ดับไฟป่า ณ ป่าสงวนแห่งชาติป่าดงลาน บ้านนาหนองทุ่ม หมู่ที่ 1 ต.นาหนองทุ่ม อ.ชุมแพ จ.ขอนแก่น

ผู้จัดทำข้อมูล

(นางสาวปนัดดา ศรีกุลวงศ์)

ตำแหน่ง นักวิชาการป่าไม้

วันที่ 27 กุมภาพันธ์ 2569

เบอร์ติดต่อ

ผู้รับรองรายงาน

(นายอดิศักดิ์ ภูมิภาค)

เจ้าพนักงานป่าไม้อาวุโส รักษาการแทน

ผู้อำนวยการสำนักจัดการทรัพยากรป่าไม้ที่ ๗

แบบติดตามผลการดำเนินงาน ประจำปีงบประมาณ พ.ศ. 2569  
 รอบระหว่างปี  
 สำนักจัดการทรัพยากรป่าไม้ที่ 7 (ขอนแก่น)  
 กิจกรรมเพิ่มประสิทธิภาพ และพัฒนาศักยภาพ การป้องกันและปราบปรามการบุกรุกทำลายทรัพยากรป่าไม้

1. แผน/ผลการดำเนินงาน

1.1 หน่วยงานได้รับแผนการปฏิบัติงานและแผนการใช้จ่ายเงิน (ปม. 1 - 2) ประจำปีงบประมาณ พ.ศ. 2569 เมื่อวันที่ 10 ตุลาคม 2568

1.2 แผน/ผลการปฏิบัติงานและแผนการใช้จ่ายเงิน ข้อมูล ณ วันที่ 27 กุมภาพันธ์ 2569

ที่	กิจกรรม/งานที่ปฏิบัติ (หน่วยนับ)	แผน/ผลการดำเนินงาน			แผน/ผลการใช้จ่ายเงิน (บาท)			
		แผน	ผล	ร้อยละ	แผน	ผล	ร้อยละ	
<b>งานป้องกันและปราบปรามการบุกรุกทำลายทรัพยากรป่าไม้</b>								
1	งานจ้างเหมาเจ้าหน้าที่ตรวจป่าตามกรอบกรมบัญชีกลางสนับสนุนการปฏิบัติงานด้านการป้องกันรักษาป่า	32	32	100.00	4,224,000.00	1,408,000.00	33.33	
2	งานประสานงานเพื่อสนับสนุนข้อมูลการข่าว และบูรณาการร่วมกับหน่วยงานที่เกี่ยวข้อง (ครึ่ง)	12	4	37.50		-		
3	งานวางแผนและแนวทางการลาดตระเวน ออกลาดตระเวนตามแผน และสรุปผลการลาดตระเวน รายงานให้ต้นสังกัด (ไร่)	1,695,930.02	848,865.00	47.66	3,394,400.00	1,213,341.00	35.75	
4	งานเผยแพร่ประชาสัมพันธ์และบริการสาธารณะ เพื่อให้ราษฎรมีความรู้ความเข้าใจ ในการอนุรักษ์ทรัพยากรป่าไม้ (ครึ่ง)	12	4	37.50				
5	งานดำเนินงานคดีกับผู้กระทำความผิดตามกฎหมายว่าด้วยการป่าไม้ (ร้อยละ)	15	0	0.00		-	-	
6	งานก่อสร้างสำนักงาน หน่วยป้องกันรักษาป่า (แห่ง)	-	-	-				
				<b>รวม</b>	<b>34.80</b>	<b>7,618,400.00</b>	<b>2,621,341.00</b>	<b>34.41</b>

1.3 ขั้นตอนการดำเนินงานโดยละเอียด

ที่	ขั้นตอนการดำเนินงาน (หน่วยนับ)	ค่าเป้าหมายตามแผน	ยังไม่ดำเนินการ	อยู่ระหว่างดำเนินการ	ดำเนินการแล้วเสร็จ	ค่าเฉลี่ยถ่วงน้ำหนัก	ร้อยละของ ความก้าวหน้า ในภาพรวม	หมายเหตุ
งานเพิ่มประสิทธิภาพ และพัฒนาศักยภาพ การป้องกันและปราบปรามการบุกรุกทำลายทรัพยากรป่าไม้								
1	งานจ้างเหมาเจ้าหน้าที่ตรวจป่าตามกรอบกรมบัญชีกลางสนับสนุนการปฏิบัติงานด้านการป้องกันรักษาป่า (คน/ปี)	32	0	0	32	5	5.00	
2	งานประสานงานเพื่อสนับสนุนข้อมูลการข่าว และบูรณาการร่วมกับหน่วยงานอื่นที่เกี่ยวข้อง (ครั้ง)	12	7	1	4	15	5.63	
2.1	ประสานงานเพื่อสนับสนุนข้อมูลการข่าว และบูรณาการร่วมกับหน่วยงานอื่นที่เกี่ยวข้อง (เดือน)	12	7	1	4	15	5.63	
3	งานวางแผนและแนวทางการลาดตระเวน ออกลาดตระเวนตามแผน และสรุปผลการลาดตระเวนรายงานให้ต้นสังกัด (ไร่)	1,695,930.02	847,065.02	0.00	848,865.00	35	16.68	
3.1	วางแผนและแนวทางการลาดตระเวน (ครั้ง)	12	7	0	5	10	4.17	
3.2	ออกลาดตระเวนตามแผน และสรุปผลการลาดตระเวนรายงานให้ต้นสังกัด (ไร่)	1,695,930.02	847,065.02	0.00	848,865.00	25	12.51	
4	งานเผยแพร่ประชาสัมพันธ์และบริการสาธารณะ เพื่อให้ราษฎรมีความรู้ความเข้าใจในการอนุรักษ์ทรัพยากรป่าไม้ (ครั้ง)	12	7	1	4	20	7.50	
4.1	เผยแพร่ประชาสัมพันธ์และบริการสาธารณะ เพื่อให้ราษฎรมีความรู้ความเข้าใจในการอนุรักษ์ทรัพยากรป่าไม้ (เดือน)	12	7	1	4	20	7.50	
5	งานดำเนินงานตามคตทกบผู้กระทำความผิดตามกฎหมายว่าด้วยการป่าไม (รอย	15	15	0	0	25	0.00	
5.1	ดำเนินคดีกับผู้กระทำความผิดตามกฎหมายว่าด้วยการป่าไม้ (ไร่)	254,389.50	254,389.50	0.00	0.00	25	0.00	
6	งานก่อสร้างสำนักงาน หน่วยป้องกันรักษาป่า (แห่ง)	-	-	-	-	-	-	
6.1	ก่อสร้างสำนักงาน หน่วยป้องกันรักษาป่า (แห่ง)	-	-	-	-	-	-	
ร้อยละของความก้าวหน้าผลการดำเนินงานจริงในภาพรวมของกิจกรรม						100	34.80	

2. ปัญหาอุปสรรคพื้นฐาน (โปรดกรอกข้อมูลคำอธิบายถึงประเด็นปัญหา พร้อมทั้งจัดลำดับปัญหาที่ท่านต้องการแก้ไขอย่างเร่งด่วน)

ที่	ปัญหาอุปสรรคพื้นฐาน	คำอธิบาย	ลำดับปัญหาที่ต้องแก้ไขอย่างเร่งด่วน
<b>2.1 ปัญหาด้านงบประมาณ</b>			
2.1.1	งบประมาณไม่เพียงพอในการปฏิบัติงาน	งบประมาณไม่เพียงพอ เมื่อเปรียบเทียบกับเป้าหมายพื้นที่ออกลาดตระเวนตามแผน จำนวน 17 หน่วย 1. ค่าเบี้ยเลี้ยง 15,000 ต่อเดือนต่อหน่วย 2. ค่าพาหนะ 10,000 บาท ต่อเดือน ต่อหน่วย	1
<b>2.2 ปัญหาด้านบุคลากร</b>			

2.3 ปัญหาด้านสิ่งแวดล้อม

2.3.1 ยานพาหนะเสื่อมสภาพ หรือชำรุด และ/หรือไม่เพียงพอต่อการปฏิบัติงาน

หน่วยป้องกันรักษาป่า จำนวน 17 หน่วย มียานพาหนะ จำนวน 33 คัน ซึ่งปัจจุบันมีอายุการใช้งานเฉลี่ยประมาณ 28 ปี และมีสภาพชำรุด ไม่เหมาะสมสำหรับปฏิบัติงานในสภาพพื้นที่ห่างไกลและเข้าถึงยาก อีกทั้งยังมีความเสี่ยงต่อชีวิตและทรัพย์สินของเจ้าหน้าที่ จึงต้องการขอรับสนับสนุนรถยนต์ทดแทนคันเดิม จำนวน 9 คัน

2

2.3.2 ครุภัณฑ์ (ไม่ใช่ยานพาหนะ) เสื่อมสภาพ หรือชำรุด และ/หรือไม่เพียงพอต่อการปฏิบัติงาน

หน่วยป้องกันรักษาป่า จำนวน 17 หน่วย มีครุภัณฑ์ ได้แก่ คอมพิวเตอร์สำนักงาน จำนวน 7 เครื่อง คอมพิวเตอร์แบบพกพา (notebook) จำนวน 5 เครื่อง เครื่องพิมพ์ จำนวน 2 เครื่อง และเครื่องสำรองไฟ จำนวน 4 เครื่อง ซึ่งเสื่อมสภาพและมีจำนวนไม่เพียงพอ ส่งผลให้ปฏิบัติงานได้ไม่เต็มประสิทธิภาพ ทั้งนี้ จึงขอรับการสนับสนุนเพิ่มเติม โดยมีรายละเอียดดังนี้ 1.คอมพิวเตอร์สำนักงาน จำนวน 12 เครื่อง 2.คอมพิวเตอร์แบบพกพา (notebook) จำนวน 13 เครื่อง 3.เครื่องพิมพ์ จำนวน 16 เครื่อง 4. เครื่องสำรองไฟ จำนวน 1 เครื่อง

3

3. ปัญหาอุปสรรคจากการดำเนินงานและแนวทางแก้ไข (โปรดกรอกข้อมูลคำอธิบายและแนวทางแก้ไขในประเด็นปัญหา พร้อมทั้งจัดลำดับปัญหาที่ท่านต้องการแก้ไขอย่างเร่งด่วน)

ที่	ปัญหาอุปสรรคจากการดำเนินงาน	คำอธิบาย	แนวทางแก้ไข	ลำดับปัญหาที่ต้องแก้ไขอย่างเร่งด่วน

4. ข้อคิดเห็น/ข้อเสนอแนะเพิ่มเติม เพื่อพัฒนาการดำเนินงานกิจกรรมให้เกิดผลสัมฤทธิ์ได้อย่างมีประสิทธิภาพ (โปรดระบุ)

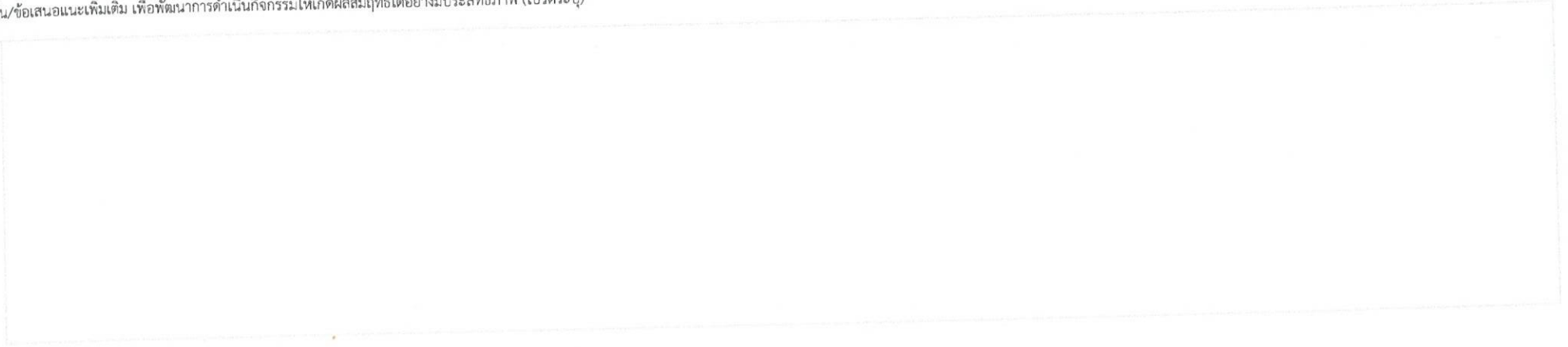

5. รูปภาพประกอบการดำเนินงาน พร้อมคำบรรยายใต้รูปภาพ (จำนวนรูปภาพไม่น้อยกว่า 6 รูป และความละเอียดของรูปภาพต้องไม่น้อยกว่า 1080p (1,920 x 1,080 px))



หน่วยป้องกันรักษาป่าที่ 1 ขก.1 (ภูเวียง) ออกตรวจลาดตระเวนป้องกันและปราบปรามบุกรุกทำลายทรัพยากรป่าไม้ ณ ป่าภูเวียง หมู่ที่ 4 ตำบลนาชุมแสง อำเภอภูเวียง จังหวัดขอนแก่น



หน่วยป้องกันรักษาป่าที่ ขก.2 (โคกหลวง) ออกลาดตระเวนป้องกันและปราบปรามการบุกรุกทำลายทรัพยากรป่าไม้ ป่าสงวนแห่งชาติป่าโคกหลวง บ้านคำคั่นโซ่ หมู่ที่ 9 ต. คำแคน อ.มัญจาคีรี จ. ขอนแก่น



หน่วยป้องกันรักษาป่าที่ ขก.4 (ภูพานคำ) ออกปิดประกาศพระราชกฤษฎีกากำหนดไม้หวงห้าม (ฉบับที่ 2 ) พ.ศ.2565 ที่สำนักงานเทศบาลตำบลห้วยยาง อ.กระนวน จ. ขอนแก่น



หน่วยป้องกันรักษาป่าที่ มท.4 (คำอาฮวน) ออกดำเนินการปิดประกาศพระราชกฤษฎีกากำหนดไม้หวงห้าม (ฉบับที่ 2 ) พ.ศ.2565 ณ ที่ว่าการอำเภอเมืองมุกดาหาร จ.มุกดาหาร



หน่วยป้องกันรักษาป่าที่ กส.1 (ดงมูล) ออกตรวจลาดตระเวนป่าสงวนแห่งชาติป่าดงระแนง ท้องที่บ้านหนองหล่ม หมู่ที่ 10 ต. คลองขาม อ. ยางตลาด จ.กาฬสินธุ์



หน่วยป้องกันรักษาป่าที่ กส.2 (ดงแม่เห็ด) ออกตรวจลาดตระเวนป่าสงวนแห่งชาติดงห้วยฝ้า ท้องที่บ้านห้วยฝ้า หมู่ที่ 13 ต.นิคมห้วยผึ้ง อ.ห้วยผึ้ง จ. ขอนแก่น



หน่วยป้องกันรักษาป่าที่ ขก.5 (ภูผาม่าน) ออกปิดประกาศพระราชกฤษฎีกากำหนดไม้หวงห้าม (ฉบับที่ 2 ) พศ 2565 ที่องค์ต.ภูทวน อ.สีชมพู จ.ขอนแก่น



หน่วยป้องกันรักษาป่าที่ กส.5 (บัวขาว) ออกตรวจลาดตระเวนป้องกันและปราบปรามการบุกรุกทำลายทรัพยากรป่าไม้ ณ ป่าสงวนแห่งชาติป่าดงดำน้อย บ้านวังมน หมู่ที่ 3 ต.กุดหว้า อ.ภูผินารายณ์ จ.กาฬสินธุ์



หน่วยป้องกันรักษาป่าที่ มท.4 (คำอาฮวน) ออกตรวจลาดตระเวนพื้นที่ป่าสงวนแห่งชาติป่าดงบังอี แปลงที่ 3 ที่องค์ต.คำอาฮวน ต.ดงเย็น อ.เมืองมุกดาหาร จ.มุกดาหาร

ผู้จัดทำข้อมูล

(นางสาวปณิตดา ศรีกลวงค์)

ตำแหน่ง

นักวิชาการป่าไม้

วันที่

27 กุมภาพันธ์ 2569

เบอร์ติดต่อ

082-8651662

ผู้รับรองรายงาน

(นายอดิศักดิ์ ภูมิภาค)

เจ้าหน้าที่ป่าไม้อาวุโส รักษาราชการแทน  
ผู้อำนวยการสำนักจัดการทรัพยากรป่าไม้ที่ ๗

แบบติดตามผลการดำเนินงาน ประจำปีงบประมาณ พ.ศ. 2569

รอบระหว่างปี

สำนักจัดการทรัพยากรป่าไม้ที่ 7 (ขอนแก่น)

กิจกรรมผลิตกล้าไม้ (งานผลิตกล้าไม้)

1. แผน/ผลการดำเนินงาน

1.1 หน่วยงานได้รับแผนการปฏิบัติงานและแผนการใช้จ่ายเงิน (ปม. 1 - 2) ประจำปีงบประมาณ พ.ศ. 2569 เมื่อวันที่ 24 ตุลาคม 2568

1.2 แผน/ผลการปฏิบัติงานและแผนการใช้จ่ายเงิน ข้อมูล ณ วันที่ 27 กุมภาพันธ์ 2569

ที่	กิจกรรม/งานที่ปฏิบัติ (หน่วยนับ)	แผน/ผลการดำเนินงาน			แผน/ผลการใช้จ่ายเงิน (บาท)		
		แผน	ผล	ร้อยละ	แผน	ผล	ร้อยละ
<b>งานผลิตกล้าไม้</b>							
1	งานเพาะชำกล้าไม้ทั่วไป (กล้า)	3,972,464	0	56.39	12,354,350.00	7,472,037.00	60.48
2	งานจัดทำกล้าไม้ขนาดใหญ่ (กล้า)	528,000	0	56.94	4,377,000.00	3,539,546.00	80.87
3	งานสำรวจความพึงพอใจของผู้มาขอรับบริการแจกจ่ายกล้าไม้ (ร้อยละ)	80	0	0.00	220,000.00	52,753.03	23.98
4	งานตรวจติดตามผู้มาขอรับกล้าไม้ (ร้อยละ)	5	0	0.00			
5	งานสำรวจความต้องการกล้าไม้ของปีงบประมาณถัดไป (งาน/สถานี)	12	5	70.83			
				<b>รวม</b>	<b>16,951,350.00</b>	<b>11,064,336.03</b>	<b>65.27</b>

1.3 ขั้นตอนการดำเนินงานโดยละเอียด

ที่	ขั้นตอนการดำเนินงาน (หน่วยนับ)	ค่าเป้าหมายตามแผน	ยังไม่ดำเนินการ	อยู่ระหว่างดำเนินการ	ดำเนินการแล้วเสร็จ	ค่าเฉลี่ยถ่วงน้ำหนัก	ร้อยละของ ความก้าวหน้า ในภาพรวม	หมายเหตุ	
งานผลิตกล้าไม้									
1.	งานสำรวจความต้องการกล้าไม้ของปิงปวงประมาณถัดไป (งาน/สถานี)	12	0	7	5	5	3.54		
2.	งานเพาะชำกล้าไม้ทั่วไป (กล้า)	3,972,464	0	3,972,464	0	55	31.01		
2.1	จัดเตรียมเรือนเพาะชำกล้าไม้ (งาน/สถานี)	12	0	2	10	5	4.58		
2.2	จัดเตรียมวัสดุเพาะชำ และกรอกดินใส่ถุง (ถุง)	3,972,464	0	1,842,800	2,129,664	15	11.43		
	1) จัดเตรียมวัสดุเพาะชำ (งาน/สถานี)	12	0	6	6	5	3.75		
	2) กรอกดินใส่ถุง (ถุง)	3,972,464	0	1,842,800	2,129,664	10	7.68		
2.3	จัดเตรียมแปลงเพาะเมล็ดไม้ เพาะเมล็ดไม้ และย้ายชำกล้าไม้ (กล้า)	3,972,464	0	3,972,464	0	20	10.00		
	1) จัดเตรียมแปลงเพาะเมล็ดไม้ (งาน/สถานี)	12	0	12	0	5	2.50		
	2) เพาะเมล็ดไม้ (งาน/สถานี)	12	0	12	0	5	2.50		
	3) ย้ายชำกล้าไม้ลงถุงเพาะชำ (กล้า)	3,972,464	0	3,972,464	0	10	5.00		
2.4	ดูแลรักษากล้าไม้ และแจกจ่ายกล้าไม้ (กล้า)	3,972,464	0	3,972,464	0	15	5.00		
	1) ดูแลรักษากล้าไม้ (รดน้ำ/ใส่ปุ๋ย/กำจัดวัชพืช/ฉีดยาป้องกันโรคแมลง/การตัดราก/จัดชั้นความสูง/ทำกล้าไม้ให้แกร่ง) (กล้า)	3,972,464	0	3,972,464	0	10	5.00		
	2) แจกจ่ายกล้าไม้ (กล้า)	3,444,464	3,444,464	0	0	5	0.00		
3.	งานจัดทำกล้าไม้ขนาดใหญ่ (กล้า)	528,000	528,000	0	0	30	17.08		
3.1	จัดเตรียมเรือนเพาะชำกล้าไม้ (งาน/สถานี)	12	0	2	10	5	4.58		
3.2	จัดเตรียมวัสดุเพาะชำ และเปลี่ยนถุงจากขนาด 4x6 นิ้ว เป็น 10x12 นิ้ว (ถุง)	528,000	0	264,000	264,000	10	7.50		
	1) จัดเตรียมวัสดุเพาะชำ (งาน/สถานี)	12	0	6	6	5	3.75		
	2) เปลี่ยนถุงจากขนาด 4x6 นิ้ว เป็น 10x12 นิ้ว (ถุง)	528,000	0	264,000	264,000	5	3.75		
3.3	ดูแลรักษากล้าไม้ และแจกจ่ายกล้าไม้ (กล้า)	528,000	0	528,000	0	15	5.00		
	1) ดูแลรักษากล้าไม้ (รดน้ำ/ใส่ปุ๋ย/กำจัดวัชพืช/ฉีดยาป้องกันโรคแมลง/การตัดราก/จัดชั้นความสูง/ทำกล้าไม้ให้แกร่ง) (กล้า)	528,000	0	528,000	0	10	5.00		
	2) แจกจ่ายกล้าไม้ (กล้า)	528,000	528,000	0	0	5	0.00		
4.	งานสำรวจความพึงพอใจของผู้มาขอรับบริการแจกจ่ายกล้าไม้ (ร้อยละ)	80	80	0	0	5	0.00		
5.	งานตรวจติดตามผู้มาขอรับกล้าไม้ (ร้อยละ)	5	5	0	0	5	0.00		
							ร้อยละของความก้าวหน้าผลการดำเนินงานจริงในภาพรวมของกิจกรรม	100	51.64

2. ปัญหาอุปสรรคพื้นฐาน (โปรดกรอกข้อมูลคำอธิบายถึงประเด็นปัญหา พร้อมทั้งจัดลำดับปัญหาที่ท่านต้องการแก้ไขอย่างเร่งด่วน)

ที่	ปัญหาอุปสรรคพื้นฐาน	คำอธิบาย	ลำดับปัญหาที่ต้องแก้ไขอย่างเร่งด่วน
<b>2.1 ปัญหาด้านงบประมาณ</b>			
2.1.1	หน่วยงานไม่ได้รับการจัดสรรงบประมาณ	เนื่องจากเป็นงบลงทุนในการเพาะชำกล้าไม้ซึ่งไม่ได้รับงบประมาณผูกพัน ในการใช้จ่ายค่าน้ำปะปา ค่าไฟและค่าบริการสื่อสารโทรคมนาคม	
<b>2.2 ปัญหาด้านบุคลากร</b>			
2.2.1	จำนวนอัตรากำลังของบุคลากรไม่สอดคล้องกับปริมาณงาน	สถานีเพาะชำกล้าไม้ ในสังกัด สจป.ที่ 7 ได้แก่ สถานีเพาะชำกล้าไม้สามชัย จังหวัดกาฬสินธุ์ สถานีเพาะชำกล้าไม้จังหวัดร้อยเอ็ด สถานีเพาะชำกล้าไม้ภูพาน สถานีเพาะชำกล้าไม้บ้านฝาง จังหวัดขอนแก่น สถานีเพาะชำกล้าไม้พนม จังหวัดกาฬสินธุ์ สถานีเพาะชำกล้าไม้แก่งใหญ่ จังหวัดขอนแก่น สถานีเพาะชำกล้าไม้หนองนาคำ ไม่มีพนักงานราชการประจำหน่วย ส่งผลให้การบริการประชาชนไม่มีประสิทธิภาพเต็มที่ จึงขอรับการสนับสนุนพนักงานราชการในตำแหน่ง เจ้าหน้าที่ป่าไม้ 7 อัตรา เจ้าหน้าที่ธุรการ 7 อัตราและเจ้าหน้าที่คอมพิวเตอร์ 1 อัตรา	

2.3 ปัญหาด้านสิ่งอำนวยความสะดวก

3. ปัญหาอุปสรรคจากการดำเนินงานและแนวทางแก้ไข (โปรดกรอกข้อมูลคำอธิบายและแนวทางแก้ไขในประเด็นปัญหา พร้อมทั้งจัดลำดับปัญหาที่ท่านต้องการแก้ไขอย่างเร่งด่วน)

ที่	ปัญหาอุปสรรคจากการดำเนินงาน	คำอธิบาย	แนวทางแก้ไข	ลำดับปัญหาที่ต้องแก้ไขอย่างเร่งด่วน

4. ข้อคิดเห็น/ข้อเสนอแนะเพิ่มเติม เพื่อพัฒนาการดำเนินงานกิจกรรมให้เกิดผลสัมฤทธิ์ได้อย่างมีประสิทธิภาพ (โปรดระบุ)



5. รูปภาพประกอบการดำเนินงาน พร้อมคำบรรยายใต้รูปภาพ (จำนวนรูปภาพไม่น้อยกว่า 6 รูป และความละเอียดของรูปภาพต้องไม่น้อยกว่า 1080p (1,920 x 1,080 px))



งานจัดเตรียมเรือนเพาะชำกล้าไม้ สถานีเพาะชำกล้าไม้แวงใหญ่ จังหวัดขอนแก่น



งานจัดเตรียมเรือนเพาะชำกล้าไม้ สถานีเพาะชำกล้าไม้จังหวัดกาฬสินธุ์



งานจัดเตรียมเรือนเพาะชำกล้าไม้ สถานีเพาะชำกล้าไม้จังหวัดกาฬสินธุ์



งานจัดเตรียมวัสดุเพาะชำและกรอกดินใส่ถุง สถานีเพาะชำกล้าไม้แวงใหญ่ จังหวัดขอนแก่น



งานจัดเตรียมวัสดุเพาะชำและกรอกดินใส่ถุง สถานีเพาะชำกล้าไม้บ้านฝาง จังหวัดขอนแก่น



งานจัดเตรียมวัสดุเพาะชำและกรอกดินใส่ถุง สถานีเพาะชำกล้าไม้บ้านฝาง จังหวัดกาฬสินธุ์



งานจัดเตรียมแปลงเพาะเมล็ดไม้ งานเพาะเมล็ดไม้และงานย้ายชำกล้าไม้ สถานี  
เพาะชำกล้าไม้จังหวัดมุกดาหาร



งานเตรียมวัสดุเพาะชำกล้าไม้และเปลี่ยนถุงจากขนาด 4 x 6 นิ้ว เป็น 10 x 12 นิ้ว  
สถานีเพาะชำกล้าไม้หนองนาคำ จังหวัดขอนแก่น



งานเตรียมวัสดุเพาะชำกล้าไม้และเปลี่ยนถุงจากขนาด 4 x 6 นิ้ว เป็น 10 x 12  
นิ้ว สถานีเพาะชำกล้าไม้แวงใหญ่ จังหวัดขอนแก่น

ผู้จัดทำข้อมูล ส.ล.ว  
( นายชยพล โคตรนวล )  
ตำแหน่ง เจ้าหน้าที่ป่าไม้  
วันที่ 27 กุมภาพันธ์ 2569  
เบอร์ติดต่อ 080-2902415

ผู้รับรองรายงาน (นายอดิศักดิ์ ภูมิภาค)  
( เจ้าพนักงานป่าไม้อาวุโส รักษาการแทน  
ผู้อำนวยการสำนักจัดการทรัพยากรป่าไม้ที่ ๗ )

**แบบติดตามผลการดำเนินงาน ประจำปีงบประมาณ พ.ศ. 2569**  
**รอบระหว่างปี**  
**สำนักจัดการทรัพยากรป่าไม้ที่ 7 (ขอนแก่น)**  
**กิจกรรมปลูกไม้ใช้สอยในพื้นที่โครงการพัฒนาป่าไม้อันเนื่องมาจากพระราชดำริ**

**1. แผน/ผลการดำเนินงาน**

1.1 หน่วยงานได้รับแผนการปฏิบัติงานและแผนการใช้จ่ายเงิน (ปม. 1 - 2) ประจำปีงบประมาณ พ.ศ. 2569 เมื่อวันที่ 4 พฤศจิกายน 2568

1.2 แผน/ผลการปฏิบัติงานและแผนการใช้จ่ายเงิน ข้อมูล ณ วันที่ 27 กุมภาพันธ์ 2569

ที่	กิจกรรม/งานที่ปฏิบัติ (หน่วยนับ)	แผน/ผลการดำเนินงาน			แผน/ผลการใช้จ่ายเงิน (บาท)			
		แผน	ผล	ร้อยละ	แผน	ผล	ร้อยละ	
<b>งานปลูกไม้ใช้สอย</b>								
1	ปลูกไม้ใช้สอย (ไร่)	50	0	70.00	280,500.00	236,300.00	84.24	
				<b>รวม</b>	<b>70.00</b>	<b>280,500.00</b>	<b>236,300.00</b>	<b>84.24</b>

1.3 ขั้นตอนการดำเนินงานโดยละเอียด

ที่	ขั้นตอนการดำเนินงาน (หน่วยนับ)	ค่าเป้าหมายตามแผน	ยังไม่ดำเนินการ	อยู่ระหว่างดำเนินการ	ดำเนินการแล้วเสร็จ	ค่าเฉลี่ยถ่วงน้ำหนัก	ร้อยละของ ความก้าวหน้า ในภาพรวม	หมายเหตุ
<b>งานปลูกไม้ใช้สอย</b>								
1.	สำรวจและรังวัดแนวเขต (ไร่)	50	0	0	50	10	10.00	
1.1	สำรวจและรังวัดแนวเขตแปลงปลูกและทางตรวจการ (ไร่)	50	0	0	50	10	10.00	
2.	เตรียมพื้นที่ (ไร่)	50	0	0	50	30	30.00	
2.1	จัดทำทางตรวจการณ (ไร่)	50	0	0	50	10	10.00	
2.2	จัดทำแนวกันไฟ (ไร่)	50	0	0	50	10	10.00	
2.3	ถาง เก็บ วัช ไร่	50	0	0	50	10	10.00	
3.	ปลูกไม้ใช้สอย (ไร่)	50	0	50	0	40	20.00	
3.1	ทำหลักและปักหลักหมายแนวปลูก (ไร่)	50	0	50	0	10	5.00	
3.2	ชนกล้าไม้ (ไร่)	50	0	50	0	10	5.00	
3.3	ขุดหลุมและปลูก (ไร่)	50	0	50	0	20	10.00	
4.	บำรุงหลังปลูกและการปลูกซ่อม (ไร่)	50	0	50	0	20	10.00	
4.1	ดายวัชพืช ใส่ปุ๋ยและปลูกซ่อม (ไร่)	50	0	50	0	10	5.00	
4.2	ตรวจนับอัตราการรอดตาย (ไร่)	50	0	50	0	10	5.00	
<b>ร้อยละของความก้าวหน้าผลการดำเนินงานจริงในภาพรวมของกิจกรรม</b>						<b>100</b>	<b>70.00</b>	

2. ปัญหาอุปสรรคพื้นฐาน (โปรดกรอกข้อมูลคำอธิบายถึงประเด็นปัญหา พร้อมทั้งจัดลำดับปัญหาที่ทันต้องการแก้ไขอย่างเร่งด่วน)

ที่	ปัญหาอุปสรรคพื้นฐาน	คำอธิบาย	ลำดับปัญหาที่ต้องแก้ไขอย่างเร่งด่วน
2.1 ปัญหาด้านงบประมาณ			
2.2 ปัญหาด้านบุคลากร			

2.3 ปัญหาด้านสิ่งแวดล้อม

3. ปัญหาอุปสรรคจากการดำเนินงานและแนวทางแก้ไข (โปรดกรอกข้อมูลคำอธิบายและแนวทางแก้ไขในประเด็นปัญหา พร้อมทั้งจัดลำดับปัญหาที่หาความต้องการแก้ไขอย่างเร่งด่วน)

ที่	ปัญหาอุปสรรคจากการดำเนินงาน	คำอธิบาย	แนวทางแก้ไข	ลำดับปัญหาที่ต้องแก้ไขอย่างเร่งด่วน

4. ข้อคิดเห็น/ข้อเสนอแนะเพิ่มเติม เพื่อพัฒนาการดำเนินงานกิจกรรมให้เกิดผลสัมฤทธิ์ได้อย่างมีประสิทธิภาพ (โปรดระบุ)



5. รูปภาพประกอบการดำเนินงาน พร้อมคำบรรยายใต้รูปภาพ (จำนวนรูปภาพไม่น้อยกว่า 6 รูป และความละเอียดของรูปภาพต้องไม่น้อยกว่า 1080p (1,920 x 1,080 px))



การสำรวจและรังวัดแนวเขตแปลงปลูก ท้องที่ป่าสงวนแห่งชาติป่าภูสีฐาน ตำบลคำชะอี อำเภอคำชะอี จังหวัดมุกดาหาร



การถาง เก็บ ริม สุม เพื่อเตรียมพื้นที่ในเขตแปลงปลูก ท้องที่ป่าสงวนแห่งชาติ ป่าภูสีฐาน ตำบลคำชะอี อำเภอคำชะอี จังหวัดมุกดาหาร



การทำทางตรวจการณ์ในพื้นที่แปลงปลูก ท้องที่ป่าสงวนแห่งชาติ ป่าภูสีฐาน ตำบลคำชะอี อำเภอคำชะอี จังหวัดมุกดาหาร



การทำแนวกันไฟในพื้นที่แปลงปลูก ท้องที่ป่าสงวนแห่งชาติป่าภูสีฐาน ตำบลคำชะอี อำเภอคำชะอี จังหวัดมุกดาหาร



ผู้จัดทำข้อมูล Amidon  
(นางสาวพนิดา เพชรสุวรรณ)  
ตำแหน่ง นักวิชาการป่าไม้ปฏิบัติการ  
วันที่ 27 กุมภาพันธ์ 2569  
เบอร์ติดต่อ 083-9039629

ผู้รับรองรายงาน Amidon  
(นายอดิศักดิ์ ภูมิภาค)  
(เจ้าพนักงานป่าไม้อาวุโส รักษาราชการแทน  
วันที่ ผู้อำนวยการสำนักจัดการทรัพยากรป่าไม้ที่ ๗)

แบบติดตามผลการดำเนินงาน ประจำปีงบประมาณ พ.ศ. 2569

รอบระหว่างปี

สำนักจัดการทรัพยากรป่าไม้ที่ 7 (ขอนแก่น)

กิจกรรมบำรุงรักษาป่า (งานบำรุงรักษาป่า)

1. แผน/ผลการดำเนินงาน

1.1 หน่วยงานได้รับแผนการปฏิบัติงานและแผนการใช้จ่ายเงิน (ปม. 1 - 2) ประจำปีงบประมาณ พ.ศ. 2569 เมื่อวันที่

9 ตุลาคม 2568

1.2 แผน/ผลการปฏิบัติงานและแผนการใช้จ่ายเงิน ข้อมูล ณ วันที่

27 กุมภาพันธ์ 2569

ที่	กิจกรรม/งานที่ปฏิบัติ (หน่วยนับ)	แผน/ผลการดำเนินงาน			แผน/ผลการใช้จ่ายเงิน (บาท)		
		แผน	ผล	ร้อยละ	แผน	ผล	ร้อยละ
งานปลูกสวนป่าห้วย							
1	งานปลูกสวนป่าห้วย (ไร่)	350	0	54.29	1,715,000.00	316,208.00	18.44
			รวม	54.29	1,715,000.00	316,208.00	18.44

1.3 ขั้นตอนการดำเนินงานโดยละเอียด

ที่	ขั้นตอนการดำเนินงาน (หน่วยนับ)	ค่าเป้าหมายตามแผน	ยังไม่ดำเนินการ	อยู่ระหว่างดำเนินการ	ดำเนินการแล้วเสร็จ	ค่าเฉลี่ยถ่วงน้ำหนัก	ร้อยละของความก้าวหน้าในภาพรวม	หมายเหตุ	
งานปลูกสวนป่าห้วย									
1	สำรวจและรังวัดแนวเขต (ไร่)	350	0	150	200	20	15.71		
1.1	สำรวจและรังวัดแนวเขตแปลงปลูกและทางตรวจการ (ไร่)	350	0	150	200	20	15.71		
2	การเตรียมพื้นที่ (ไร่)	350	0	150	200	30	23.57		
2.1	ทำทางตรวจการ (ไร่)	350	0	150	200	8	6.29		
2.2	ทำแนวกันไฟ (ไร่)	350	0	150	200	8	6.29		
2.3	ถาง (ไร่)	350	0	150	200	10	7.86		
2.4	เก็บ ธิบ สุม (ไร่)	350	0	150	200	4	3.14		
3	การปลูกต้นไม้ (ไร่)	350	0	350	0	30	15.00		
3.1	ทำหลักและปักหมยแนว (ไร่)	350	0	350	0	8	4.00		
3.2	ชนกล้าไม้ (ไร่)	350	0	350	0	8	4.00		
3.3	ปลูกต้นไม้ (ไร่)	350	0	350	0	14	7.00		
4	กำจัดวัชพืชหลังปลูกและการปลูกซ่อม (ไร่)	350	350	0	0	20	0.00		
4.1	ตายวัชพืชหลังปลูก (ไร่)	350	350	0	0	10	0.00		
4.2	นับอัตราการรอดตายและปลูกซ่อม (ไร่)	350	350	0	0	10	0.00		
						ร้อยละของความก้าวหน้าผลการดำเนินงานจริงในภาพรวมของกิจกรรม	100	54.29	

2. ปัญหาอุปสรรคพื้นฐาน (โปรดกรอกข้อมูลคำอธิบายถึงประเด็นปัญหา พร้อมทั้งจัดลำดับปัญหาที่ท่านต้องการแก้ไขอย่างเร่งด่วน)

ที่	ปัญหาอุปสรรคพื้นฐาน	คำอธิบาย	ลำดับปัญหาที่ต้องแก้ไขอย่างเร่งด่วน
2.1 ปัญหาด้านงบประมาณ			
2.2 ปัญหาด้านบุคลากร			

2.3 ปัญหาด้านสิ่งแวดล้อม

3. ปัญหาอุปสรรคจากการดำเนินงานและแนวทางแก้ไข (โปรดกรอกข้อมูลคำอธิบายและแนวทางแก้ไขในประเด็นปัญหา พร้อมทั้งจัดลำดับปัญหาที่ท่านต้องการแก้ไขอย่างเร่งด่วน)

ที่	ปัญหาอุปสรรคจากการดำเนินงาน	คำอธิบาย	แนวทางแก้ไข	ลำดับปัญหาที่ต้องแก้ไขอย่างเร่งด่วน

4. ข้อคิดเห็น/ข้อเสนอแนะเพิ่มเติม เพื่อพัฒนาการดำเนินงานกิจกรรมให้เกิดผลสัมฤทธิ์ได้อย่างมีประสิทธิภาพ (โปรดระบุ)



5. รูปภาพประกอบการดำเนินงาน พร้อมคำบรรยายใต้รูปภาพ (จำนวนรูปภาพไม่น้อยกว่า 6 รูป และความละเอียดของรูปภาพต้องไม่น้อยกว่า 1080p (1,920 x 1,080 px))



สำรวจและรังวัดแนวเขต ณ หน่วยฟื้นฟูสภาพป่า ตาม พ.ร.บ.ป่าไม้ พ.ศ.2484- (ป่าโคกสูง - บ้านดง) ที่ 1 ป่าไม้ถาวรมติคณะรัฐมนตรี ป่าโคกสูง - บ้านดง จ. ขอนแก่น  
ท้องที่ ต.โนนสมบูรณ์ อ.เขาสวนกวาง จ.ขอนแก่น



จัดทำทางตรวจการ ณ หน่วยฟื้นฟูสภาพป่า ตาม พ.ร.บ.ป่าไม้ พ.ศ.2484 (ป่าโคกสูง - บ้านดง) ที่ 1 ป่าไม้ถาวรมติคณะรัฐมนตรี ป่าโคกสูง - บ้านดง จ.ขอนแก่น  
ท้องที่ ต.โนนสมบูรณ์ อ.เขาสวนกวาง จ.ขอนแก่น



จัดทำแนวกันไฟ ณ หน่วยฟื้นฟูสภาพป่า ตาม พ.ร.บ.ป่าไม้ พ.ศ.2484 (ป่าโคกสูง - บ้านดง) ที่ 1 ป่าไม้ถาวรมติคณะรัฐมนตรี ป่าโคกสูง - บ้านดง จ.ขอนแก่น  
ท้องที่ ต.โนนสมบูรณ์ อ.เขาสวนกวาง จ.ขอนแก่น



ถาง ณ หน่วยฟื้นฟูสภาพป่าสงวนทางชาติดงแม่แฝด ที่ 1 ป่าสงวนทางชาติป่าดงแม่แฝด ท้องที่ ต.อักคะคำ อ.โพธิ์ จ.ร้อยเอ็ด



เก็บ ริม สุม ณ สวนป่าดงระแนง ป่าสงวนทางชาติป่าดงระแนง ท้องที่ ต.คลองขาม อ.ยางตลาด จ.กาฬสินธุ์



จัดทำแนวกันไฟ ณ สวนป่าดงระแนง ป่าสงวนทางชาติป่าดงระแนง ท้องที่ ต.คลองขาม อ.ยางตลาด จ.กาฬสินธุ์



ผู้จัดทำข้อมูล ( นายสวัสดิ มาตราช )  
ตำแหน่ง นักจัดการงานทั่วไป  
วันที่ 27 กุมภาพันธ์ 2569  
เบอร์ติดต่อ 08 - 0767 - 2381

ผู้รับรองรายงาน ( นายอดิศักดิ์ ภูมิภาค )  
เจ้าพนักงานป่าไม้อาวุโส รักษาราชการแทน  
วันที่  
ผู้อำนวยการสำนักจัดการทรัพยากรป่าไม้ที่ ๗

แบบติดตามผลการดำเนินงาน ประจำปีงบประมาณ พ.ศ. 2569

รอบระหว่างปี

สำนักจัดการทรัพยากรป่าไม้ที่ 7 (ขอนแก่น)

กิจกรรมส่งเสริมการจัดการป่าชุมชน

1. แผน/ผลการดำเนินงาน

1.1 หน่วยงานได้รับแผนการปฏิบัติงานและแผนการใช้จ่ายเงิน (ปม. 1 - 2) ประจำปีงบประมาณ พ.ศ. 2569 เมื่อวันที่

10 ตุลาคม 2568

1.2 แผน/ผลการปฏิบัติงานและแผนการใช้จ่ายเงิน ข้อมูล ณ วันที่

27 กุมภาพันธ์ 2569

ที่	กิจกรรม/งานที่ปฏิบัติ (หน่วยนับ)	แผน/ผลการดำเนินงาน			แผน/ผลการใช้จ่ายเงิน (บาท)			
		แผน	ผล	ร้อยละ	แผน	ผล	ร้อยละ	
งานส่งเสริมจัดตั้งและพัฒนาป่าชุมชน								
1	งานส่งเสริมจัดตั้งป่าชุมชน (ป่าชุมชน)	-	-	-	-	-	-	
2	งานส่งเสริมการจัดทำหลักเขตและป้ายป่าชุมชน (กิโลเมตร)	74	0	23.50	1,110,000.00	64,940.00	5.85	
3	งานส่งเสริมการจัดทำแผนจัดการป่าชุมชน (ป่าชุมชน)	32	0	19.13	192,000.00	0.00	0.00	
4	งานจัดหาเครื่องหาค่าพิกัดด้วยสัญญาณดาวเทียมแบบพกพา (เครื่อง)	-	-	-	-	-	-	
5	รถบรรทุก (ดีเซล) ขนาด 1 ตัน ปริมาณกระบอกสูบไม่ต่ำกว่า 2,400 ซีซี หรือกำลังสูงสุดไม่ต่ำกว่า 110 กิโลวัตต์ขับเคลื่อน 4 ล้อ แบบดับเบิลแค็บ (คัน)	-	-	-	-	-	-	
				รวม	21.31	1,302,000.00	64,940.00	4.99

1.3 ขั้นตอนการดำเนินงานโดยละเอียด

ที่	ขั้นตอนการดำเนินงาน (หน่วยนับ)	ค่าเป้าหมายตามแผน	ยังไม่ดำเนินการ	อยู่ระหว่างดำเนินการ	ดำเนินการแล้วเสร็จ	ค่าเฉลี่ยตัวงน้ำหนัก	ร้อยละของ ความก้าวหน้า ในภาพรวม	หมายเหตุ
งานส่งเสริมจัดตั้งและพัฒนาป่าชุมชน								
1	งานส่งเสริมจัดตั้งป่าชุมชน (ป่าชุมชน)	-	-	-	-	-	-	
1.1	งานจัดตั้งป่าชุมชน (ป่าชุมชน)	-	-	-	-	-	-	
	1) การสร้างความรู้ความเข้าใจ	-	-	-	-	-	-	
	2) จัดทำคำขอจัดตั้งป่าชุมชน	-	-	-	-	-	-	
	3) จัดทำแผนจัดการป่าชุมชน	-	-	-	-	-	-	
	4) จัดทำข้อบังคับเกี่ยวกับการจัดการป่าชุมชน	-	-	-	-	-	-	
	5) ยื่นคำขอจัดตั้งป่าชุมชน	-	-	-	-	-	-	
1.2	งานทวงงสอบและตรวจพิทักษ์แผนแสดงแนวเขตป่าชุมชน (ป่าชุมชน/ กิโหลเมตร)	-	-	-	-	-	-	
	1) ตรวจสอบความถูกต้องครบถ้วนของเอกสารคำขอจัดตั้งป่าชุมชน (ป่าชุมชน)	-	-	-	-	-	-	
	2) เฝ้าระวังและดูแลรักษาเขตป่าชุมชนร่วมกับหน่วยงานที่เกี่ยวข้อง (กิโหลเมตร)	-	-	-	-	-	-	
	3) จัดทำแผนที่แสดงแนวเขตของป่าชุมชน มาตรฐาน 1 : 50,000 (ป่าชุมชน)	-	-	-	-	-	-	
	4) จัดทำแผนที่ภาพถ่ายทางอากาศโครงการออร์โธรีซิเิงเลข มาตรฐาน 1 : 4,000 (ป่าชุมชน)	-	-	-	-	-	-	
2	งานส่งเสริมการจัดทำหลักเขตและป้ายป่าชุมชน (กิโหลเมตร)	74	74	0	0	50	11.75	
2.1	คัดเลือกป่าชุมชนเป้าหมาย (กิโหลเมตร)	74	0	0	74	8	8.00	
2.2	การสร้างความรู้ความเข้าใจ (เดือน)	12	7	1	4	10	3.75	
2.3	การจัดหาป้ายป่าชุมชน (ป้าย)	740	74	0	0	9	0.00	
2.1	การจัดหาหลักเขตป่าชุมชน (หลัก)	370	74	0	0	9	0.00	
2.5	การติดตั้งหลักเขตและป้ายป่าชุมชน (กิโหลเมตร)	74	74	0	0	14	0.00	

3	งานส่งเสริมการจัดทำแผนจัดการป่าชุมชน (ป่าชุมชน)	32	32	0	0	50	9.56
3.1	คัดเลือกป่าชุมชนเป้าหมาย (ป่าชุมชน)	32	0	0	32	8	8.00
3.2	สร้างความเข้าใจและแนะนำชุมชนในการจัดทำแผนจัดการป่าชุมชน (ป่าชุมชน)	32	30	0	2	12	0.75
3.3	จัดทำแผนจัดการป่าชุมชน (ป่าชุมชน)	32	30	2	0	14	0.44
3.4	จัดทำข้อบังคับเกี่ยวกับการจัดการป่าชุมชน (ป่าชุมชน)	32	30	2	0	12	0.38
3.5	ยื่นแผนจัดการป่าชุมชน ณ สำนักจัดการทรัพยากรป่าไม้ ศูนย์ป่าไม้ หรือสถานที่อื่นหรือวิธีการอื่นตามที่อธิบดีกรมป่าไม้ประกาศกำหนด (ป่าชุมชน)	32	32	0	0	4	0.00
4	งานจัดหาเครื่องหาค่าพิกัดด้วยสัญญาณดาวเทียมแบบพกพา (เครื่อง)	-	-	-	-	-	-
5	รถบรรทุก (ดีเซล) ขนาด 1 ตัน ปริมาณกระบอกลูกสูบไม่ต่ำกว่า 2,400 ซีซี หรือกำลังสูงสุดไม่ต่ำกว่า 110 กิโลวัตต์ ขับเคลื่อน 4 ล้อ แบบดับเบิลแค้นป์ (คัน)	-	-	-	-	-	-
ร้อยละของความก้าวหน้าผลการดำเนินงานจริงในภาพรวมของกิจกรรม						100	21.31

2. ปัญหาอุปสรรคพื้นฐาน (โปรดกรอกข้อมูลคำอธิบายถึงประเด็นปัญหา พร้อมทั้งจัดลำดับปัญหาที่ท่านต้องการแก้ไขอย่างเร่งด่วน)

ที่	ปัญหาอุปสรรคพื้นฐาน	คำอธิบาย	ลำดับปัญหาที่ต้องแก้ไขอย่างเร่งด่วน
<b>2.1 ปัญหาด้านงบประมาณ</b>			
2.1.1	งบประมาณไม่เพียงพอในการปฏิบัติงาน	เนื่องจากวัสดุอุปกรณ์ที่ใช้ในการพิมพ์บัตรประจำตัวคณะกรรมการจัดการประชุมชนได้หมดลง และไม่มียงงบประมาณเพียงพอในการจัดซื้อเพิ่มเติม จึงส่งผลให้ไม่สามารถดำเนินการพิมพ์บัตรประจำตัวคณะกรรมการจัดการประชุมชนได้ อีกทั้งงบประมาณที่มีไม่เพียงพอในการจัดสรร เพื่อซ่อมแซมยานพาหนะที่ใช้ในการปฏิบัติงาน	1
<b>2.2 ปัญหาด้านบุคลากร</b>			

2.3 ปัญหาด้านสิ่งแวดล้อม

3. ปัญหาอุปสรรคจากการดำเนินงานและแนวทางแก้ไข (โปรดกรอกข้อมูลคำอธิบายและแนวทางแก้ไขในประเด็นปัญหา พร้อมทั้งจัดลำดับปัญหาที่ท่านต้องการแก้ไขอย่างเร่งด่วน)

ที่	ปัญหาอุปสรรคจากการดำเนินงาน	คำอธิบาย	แนวทางแก้ไข	ลำดับปัญหาที่ต้องแก้ไขอย่างเร่งด่วน

4. ข้อคิดเห็น/ข้อเสนอแนะเพิ่มเติม เพื่อพัฒนาการดำเนินงานให้เกิดผลสัมฤทธิ์ได้อย่างมีประสิทธิภาพ (โปรดระบุ)



5. รูปภาพประกอบการดำเนินงาน พร้อมคำบรรยายใต้รูปภาพ (จำนวนรูปภาพไม่น้อยกว่า 6 รูป และความละเอียดของรูปภาพต้องไม่น้อยกว่า 1080p (1,920 x 1,080 px))



การส่งเสริมประชาสัมพันธ์ ให้ความรู้ คำแนะนำ ขั้นตอนกระบวนการดำเนินงาน การส่งเสริมการจัดการป่าชุมชน การจัดทำเครื่องหมายแสดงแนวเขตป่าชุมชน ณ ป่าชุมชนบ้านขามเรียน หมู่ที่ 3 ตำบลเมืองเพีย อำเภอบ้านไผ่ จังหวัดขอนแก่น



การส่งเสริมประชาสัมพันธ์ ให้ความรู้ คำแนะนำ ขั้นตอนกระบวนการดำเนินงาน การส่งเสริมการจัดการป่าชุมชน การจัดทำเครื่องหมายแสดงแนวเขตป่าชุมชน ณ ป่าชุมชนบ้านโคกกลาง หมู่ที่ 9 ตำบลแคนเหนือ อำเภอบ้านไผ่ จังหวัดขอนแก่น



การส่งเสริมประชาสัมพันธ์ ให้ความรู้ คำแนะนำ ขั้นตอนกระบวนการดำเนินงาน การส่งเสริมการจัดการป่าชุมชน การจัดทำเครื่องหมายแสดงแนวเขตป่าชุมชน ณ ป่าชุมชนบ้านโคกกลาง หมู่ที่ 4 ตำบลมดมูล อำเภอหนองจอกบุรี จังหวัดกาฬสินธุ์



การส่งเสริมประชาสัมพันธ์ ให้ความรู้ คำแนะนำ ขั้นตอนกระบวนการดำเนินงาน การส่งเสริมการจัดการป่าชุมชน การจัดทำเครื่องหมายแสดงแนวเขตป่าชุมชน ณ ป่าชุมชนบ้านทรัพย์เจริญ หมู่ที่ 11 ตำบลสามัคคี อำเภอร่องคำ จังหวัดกาฬสินธุ์



การส่งเสริมประชาสัมพันธ์ ให้ความรู้ คำแนะนำ ขั้นตอนกระบวนการดำเนินงาน การส่งเสริมการจัดการป่าชุมชน การจัดทำเครื่องหมายแสดงแนวเขตป่าชุมชน ณ ป่าชุมชนบ้านหนองหญ้าไซ หมู่ที่ 5 ตำบลโพธิ์ทราย อำเภอมืองมุกดาหาร จังหวัดมุกดาหาร



การส่งเสริมประชาสัมพันธ์ ให้ความรู้ คำแนะนำ ขั้นตอนกระบวนการดำเนินงาน การส่งเสริมการจัดการป่าชุมชน การจัดทำเครื่องหมายแสดงแนวเขตป่าชุมชน ณ ป่าชุมชนบ้านเหล่าหมี หมู่ที่ 2 ตำบลเหล่าหมี อำเภอดอนตาล จังหวัดมุกดาหาร



การส่งเสริมประชาสัมพันธ์ ให้ความรู้ คำแนะนำ ขั้นตอนกระบวนการดำเนินงาน การส่งเสริมการจัดการป่าชุมชน การจัดทำเครื่องหมายแสดงแนวเขตป่าชุมชน ณ ป่าชุมชนบ้านบัวคำ หมู่ที่ 3 ตำบลโนนสวรรค์ อำเภอปทุมรัตน์ จังหวัดร้อยเอ็ด



การส่งเสริมประชาสัมพันธ์ ให้ความรู้ คำแนะนำ ขั้นตอนกระบวนการดำเนินงาน การส่งเสริมการจัดการป่าชุมชน การจัดทำแผนจัดการป่าชุมชน ณ ป่าชุมชนบ้านบัวคำ หมู่ที่ 3 ตำบลโนนสวรรค์ อำเภอปทุมรัตน์ จังหวัดร้อยเอ็ด



การส่งเสริมประชาสัมพันธ์ ให้ความรู้ คำแนะนำ ขั้นตอนกระบวนการดำเนินงาน การส่งเสริมการจัดการป่าชุมชน การจัดทำแผนจัดการป่าชุมชน ณ ป่าชุมชนบ้านดงยาง หมู่ที่ 1 ตำบลตู่้อย อำเภอจัดรพัตตพิมาน จังหวัดร้อยเอ็ด

ผู้จัดทำข้อมูล

(นางสาวมณฑิณี ศรีจันทร์)

ตำแหน่ง นักวิชาการป่าไม้ปฏิบัติการ

วันที่ 27 กุมภาพันธ์ 2569

เบอร์ติดต่อ 09 - 7230 - 9092

ผู้รับรองรายงาน

  
(นายอดิศักดิ์ ภูมิภาค)

เจ้าพนักงานป่าไม้อาวุโส รักษาราชการแทน  
ผู้อำนวยการสำนักจัดการทรัพยากรป่าไม้ที่ ๗

แบบติดตามผลการดำเนินงาน ประจำปีงบประมาณ พ.ศ. 2569

รอบระหว่างปี

สำนักจัดการทรัพยากรป่าไม้ที่ 7 (ขอนแก่น)

กิจกรรมบริหารจัดการป่าชุมชนเพื่อพัฒนาคุณภาพชีวิต

1. แผน/ผลการดำเนินงาน

1.1 หน่วยงานได้รับแผนการปฏิบัติงานและแผนการใช้จ่ายเงิน (ปม. 1 - 2) ประจำปีงบประมาณ พ.ศ. 2569 เมื่อวันที่

10 ตุลาคม 2568

1.2 แผน/ผลการปฏิบัติงานและแผนการใช้จ่ายเงิน ข้อมูล ณ วันที่

27 กุมภาพันธ์ 2569

ที่	กิจกรรม/งานที่ปฏิบัติ (หน่วยนับ)	แผน/ผลการดำเนินงาน			แผน/ผลการใช้จ่ายเงิน (บาท)			
		แผน	ผล	ร้อยละ	แผน	ผล	ร้อยละ	
งานบริหารจัดการพื้นที่โดยการสนับสนุนจากภาครัฐ								
1	บริหารจัดการพื้นที่โดยการสนับสนุนจากภาครัฐ (ป่าชุมชน)	13	0	63.89	910,000.00	770,000.00	84.62	
2	สัมมนาและการฝึกอบรม (คน)	54	54	100.00	54,000.00	54,000.00	100.00	
				รวม	65.69	964,000.00	824,000.00	85.48

1.3 ขั้นตอนการดำเนินงานโดยละเอียด

ที่	ขั้นตอนการดำเนินงาน (หน่วยนับ)	ค่าเป้าหมายตามแผน	ยังไม่ดำเนินการ	อยู่ระหว่างดำเนินการ	ดำเนินการแล้วเสร็จ	ค่าเฉลี่ยตัวชี้วัด	ร้อยละของ ความก้าวหน้า ในภาพรวม	หมายเหตุ
งานบริหารจัดการพื้นที่โดยการสนับสนุนจากภาครัฐ								
1	งานบริหารจัดการพื้นที่โดยการสนับสนุนจากภาครัฐ	13	13	0	0	95	60.69	
1.1	คัดเลือกและยืนยันรายชื่อเป้าหมายป่าชุมชนกิจกรรมบริหารจัดการป่าชุมชนเพื่อพัฒนาคุณภาพชีวิต (ป่าชุมชน)	13	0	0	13	9	9.00	
1	ให้คำแนะนำสร้างความรู้ความเข้าใจ และเป็นพี่เลี้ยงให้ป่าชุมชนเป้าหมายจัดทำแบบเสนอกิจกรรมบริหารจัดการป่าชุมชนเพื่อพัฒนาคุณภาพชีวิต (อน.บ.1) (ป่าชุมชน)	13	0	0	13	10	10.00	
1.3	รับแบบเสนอกิจกรรมฯ (อน.บ.1) และเสนอให้ผู้อำนวยการส่วนจัดการป่าชุมชนตรวจสอบ (ป่าชุมชน)	13	0	0	13	8	8.00	
1.4	รวบรวมจัดทำรายงานตามแบบแสดงรายละเอียดแผนปฏิบัติงานและงบประมาณ (อน.บ.2) เสนอให้ผู้อำนวยการสำนักจัดการทรัพยากรป่าไม้แห่งท้องที่เพื่ออนุมัติแบบเสนอกิจกรรมฯ และอนุมัติเบิกจ่ายเงิน (ป่าชุมชน)	13	0	0	13	10	10.00	
1.5	จัดทำแบบรายงานสรุปผลการอนุมัติแบบเสนอกิจกรรมฯ และผลการอนุมัติเบิกจ่ายเงินอุดหนุน (อน.บ.3) เพื่อรวบรวมรายงานกรมป่าไม้ (ป่าชุมชน)	13	2	0	11	10	8.46	
1.6	แจ้งผลการพิจารณาแบบเสนอกิจกรรมฯ ที่ได้รับอนุมัติการเบิกจ่ายเงินเป็นหนังสือให้ผู้รับเงินอุดหนุนทราบ (ป่าชุมชน)	13	2	0	11	8	6.77	
1.7	การรับ/จ่ายเงินอุดหนุนให้แก่ผู้รับเงินอุดหนุน (ป่าชุมชน)	13	2	0	11	10	8.46	
1.8	ติดตาม กำกับ ดูแล และให้คำแนะนำการดำเนินงานและการใช้จ่ายเงินให้เป็นไปตามแบบเสนอกิจกรรมฯ (อน.บ.1) ที่ได้รับอนุมัติ (ป่าชุมชน)	13	13	0	0	10	0.00	
1.9	รายงานผลตามแบบรายงานผลการปฏิบัติงานและการใช้จ่ายเงินอุดหนุน (อน.บ.4) ให้หน่วยงานที่รับผิดชอบทราบ (ป่าชุมชน)	13	13	0	0	10	0.00	
1.10	รายงานผลตามแบบรายงานผลการปฏิบัติงานและการใช้จ่ายเงินอุดหนุนฯ (อน.บ.5) ให้กรมป่าไม้ทราบ (ป่าชุมชน)	13	13	0	0	10	0.00	
2	งานสัมมนาและการฝึกอบรม (คน)	54	0	0	54	5	5.00	
ร้อยละของความก้าวหน้าผลการดำเนินงานจริงในภาพรวมของกิจกรรม						100	65.69	

2. ปัญหาอุปสรรคพื้นฐาน (โปรดกรอกข้อมูลคำอธิบายถึงประเด็นปัญหา พร้อมทั้งจัดลำดับปัญหาที่ท่านต้องการแก้ไขอย่างเร่งด่วน)

ที่	ปัญหาอุปสรรคพื้นฐาน	คำอธิบาย	ลำดับปัญหาที่ต้องแก้ไขอย่างเร่งด่วน
<b>2.1 ปัญหาด้านงบประมาณ</b>			
2.1.1	หน่วยงานไม่ได้รับการจัดสรรงบประมาณ	เนื่องจากได้รับงบเงินอุดหนุนสำหรับปทุมชนเท่านั้น จึงไม่มีงบประมาณสำหรับเจ้าหน้าที่ในการประสานงาน ให้คำแนะนำ และการติดตาม	1
<b>2.2 ปัญหาด้านบุคลากร</b>			

2.3 ปัญหาด้านสิ่งอำนวยความสะดวก

3. ปัญหาอุปสรรคจากการดำเนินงานและแนวทางแก้ไข (โปรดกรอกข้อมูลคำอธิบายและแนวทางแก้ไขในประเด็นปัญหา พร้อมทั้งจัดลำดับปัญหาที่ท่านต้องการแก้ไขอย่างเร่งด่วน)

ที่	ปัญหาอุปสรรคจากการดำเนินงาน	คำอธิบาย	แนวทางแก้ไข	ลำดับปัญหาที่ต้องแก้ไขอย่างเร่งด่วน

4. ข้อคิดเห็น/ข้อเสนอแนะเพิ่มเติม เพื่อพัฒนาการดำเนินงานกิจกรรมให้เกิดผลสัมฤทธิ์ได้อย่างมีประสิทธิภาพ (โปรดระบุ)



5. รูปภาพประกอบการดำเนินงาน พร้อมคำบรรยายใต้รูปภาพ (จำนวนรูปภาพไม่น้อยกว่า 6 รูป และความละเอียดของรูปภาพต้องไม่น้อยกว่า 1080p (1,920 x 1,080 px))



ให้คำแนะนำ สร้างความรู้ความเข้าใจ และเป็นพี่ปรึกษาให้ป่าชุมชนเป้าหมายจัดทำ  
แบบเสนอกิจกรรมบริหารจัดการป่าชุมชนเพื่อพัฒนาคุณภาพชีวิต  
ณ ป่าชุมชนบ้านคำหม่วย หมู่ที่ 5 ตำบลมหาไชย อำเภอสมเด็จ จังหวัดกาฬสินธุ์



ให้คำแนะนำ สร้างความรู้ความเข้าใจ และเป็นพี่ปรึกษาให้ป่าชุมชนเป้าหมายจัดทำ  
แบบเสนอกิจกรรมบริหารจัดการป่าชุมชนเพื่อพัฒนาคุณภาพชีวิต  
ณ ป่าชุมชนบ้านหัวบึง หมู่ที่ 9 ตำบลทรายมูล อำเภอน้ำพอง จังหวัดขอนแก่น



ให้คำแนะนำ สร้างความรู้ความเข้าใจ และเป็นพี่ปรึกษาให้ป่าชุมชนเป้าหมายจัดทำ  
แบบเสนอกิจกรรมบริหารจัดการป่าชุมชนเพื่อพัฒนาคุณภาพชีวิต  
ณ ป่าชุมชนบ้านเขวใหญ่ หมู่ที่ 1 ตำบลเขวใหญ่ อำเภอกันทรวิชัย  
จังหวัดมหาสารคาม



ให้คำแนะนำ สร้างความรู้ความเข้าใจ และเป็นพี่ปรึกษาให้ป่าชุมชนเป้าหมายจัดทำ  
แบบเสนอกิจกรรมบริหารจัดการป่าชุมชนเพื่อพัฒนาคุณภาพชีวิต  
ณ ป่าชุมชนบ้านหนองเอี่ยนดง หมู่ที่ 2,3 ตำบลน้ำเที่ยง อำเภอกำแพงแสน  
จังหวัดสุพรรณบุรี



ให้คำแนะนำ สร้างความรู้ความเข้าใจ และเป็นพี่ปรึกษาให้ป่าชุมชนเป้าหมายจัดทำ  
แบบเสนอกิจกรรมบริหารจัดการป่าชุมชนเพื่อพัฒนาคุณภาพชีวิต  
ณ ป่าชุมชนบ้านดงยาง หมู่ที่ 4 ตำบลดอนโอง อำเภอโพธิ์ชัย จังหวัดร้อยเอ็ด



มอบเช็คเงินอุดหนุนให้ป่าชุมชนบ้านชำใหญ่ หมู่ที่ 3,4,10 ตำบลหนองมือ อำเภอดุสิต  
จังหวัดร้อยเอ็ด ที่ได้รับเงินอุดหนุนจากกรมป่าไม้ กิจกรรมบริหาร  
จัดการป่าชุมชนเพื่อพัฒนาคุณภาพชีวิต



มอบเช็คเงินอุดหนุนให้ป่าชุมชนบ้านคอกคี่ หมู่ที่ 9 ตำบลบัวใหญ่ อำเภอน้ำพอง จังหวัดขอนแก่น ที่ได้รับเงินอุดหนุนจากกรมป่าไม้ กิจกรรมบริหารจัดการป่าชุมชน เพื่อพัฒนาคุณภาพชีวิต



ดำเนินการจัดโครงการฝึกอบรมราษฎร หลักสูตร "การบริหารจัดการป่าชุมชน" กิจกรรมบริหารจัดการป่าชุมชนเพื่อพัฒนาคุณภาพชีวิต ประจำปีงบประมาณ พ.ศ. 2569 ในวันอังคารที่ 27 มกราคม 2569 ณ โรงแรมเพชรรัชต์การ์เด็น ตำบลเหนือเมือง อำเภอเมืองร้อยเอ็ด จังหวัดร้อยเอ็ด



ดำเนินการจัดโครงการฝึกอบรมราษฎร หลักสูตร "การบริหารจัดการป่าชุมชน" กิจกรรมบริหารจัดการป่าชุมชนเพื่อพัฒนาคุณภาพชีวิต ประจำปีงบประมาณ พ.ศ. 2569 ในวันอังคารที่ 27 มกราคม 2569 ณ โรงแรมเพชรรัชต์การ์เด็น ตำบลเหนือเมือง อำเภอเมืองร้อยเอ็ด จังหวัดร้อยเอ็ด

ผู้จัดทำข้อมูล

*(Handwritten signature)*

นางสาวมณฑิณี ศรีจันทร์

ตำแหน่ง นักวิชาการป่าไม้ปฏิบัติการ

วันที่ 27 กุมภาพันธ์ 2569

เบอร์ติดต่อ 09 - 7230 - 9092

ผู้รับรองรายงาน

*(Handwritten signature)*  
( นายอดิศักดิ์ ภูมิภาค )

เจ้าพนักงานป่าไม้อาวุโส รักษาราชการแทน  
ผู้อำนวยการสำนักจัดการทรัพยากรป่าไม้ที่ ๗

แบบติดตามผลการดำเนินงาน ประจำปีงบประมาณ พ.ศ. 2569  
 รอบระหว่างปี  
 สำนักจัดการทรัพยากรป่าไม้ที่ 7 (ขอนแก่น)  
 กิจกรรมกิจกรรมโครงการส่งเสริมการปลูกไม้โตเร็วเพื่ออุตสาหกรรม

1. แผน/ผลการดำเนินงาน

1.1 หน่วยงานได้รับแผนการปฏิบัติงานและแผนการใช้จ่ายเงิน (ปม. 1 - 2) ประจำปีงบประมาณ พ.ศ. 2569 เมื่อวันที่ 16 ตุลาคม 2568

1.2 แผน/ผลการปฏิบัติงานและแผนการใช้จ่ายเงิน ข้อมูล ณ วันที่ 27 กุมภาพันธ์ 2569

ที่	กิจกรรม/งานที่ปฏิบัติ (หน่วยนับ)	แผน/ผลการดำเนินงาน			แผน/ผลการใช้จ่ายเงิน (บาท)		
		แผน	ผล	ร้อยละ	แผน	ผล	ร้อยละ
งานสนับสนุนการปลูกไม้โตเร็วเพื่ออุตสาหกรรม							
1	งานประชาสัมพันธ์และรับเกษตรกรเข้าร่วมโครงการ (ไร่)	500	0	77.50	66,500.00	0.00	0.00
2	งานให้คำแนะนำทางวิชาการด้านการปลูกและบำรุงรักษาต้นไม้ (ไร่)	500	0	33.33			
3	งานสำรวจความพึงพอใจของผู้เข้าร่วมโครงการ ไม่น้อยกว่า (ร้อยละ)	80	0	0.00			
4	งานติดตามผลการดำเนินโครงการ (ไร่)	1,750	0	0.00	2,200,000.00	950,000.00	43.18
5	งานสนับสนุนการปลูกไม้โตเร็วแก่ผู้เข้าร่วมโครงการ (ไร่)	1,750	0	42.86			
<b>รวม</b>				<b>49.57</b>	<b>2,266,500.00</b>	<b>950,000.00</b>	<b>41.91</b>

1.3 ขั้นตอนการดำเนินงานโดยละเอียด

ที่	ขั้นตอนการดำเนินงาน (หน่วยนับ)	ค่าเป้าหมายตามแผน	ยังไม่ดำเนินการ	อยู่ระหว่างดำเนินการ	ดำเนินการแล้วเสร็จ	ค่าเฉลี่ยถ่วงน้ำหนัก	ร้อยละของ ความก้าวหน้า ในภาพรวม	หมายเหตุ
งานสนับสนุนการปลูกไม้โตเร็วเพื่ออุตสาหกรรม								
1.	งานประชาสัมพันธ์และรับเกษตรกรเข้าร่วมโครงการ (ไร่)	500	100	400	0	40	31.00	
1.1	ประชาสัมพันธ์โครงการ (ไร่)	500	0	0	500	15	15.00	
1.2	รับสมัครเกษตรกรเข้าร่วมโครงการ (ไร่)	500	0	0	500	10	10.00	
1.3	สำรวจ/ตรวจสอบพื้นที่เหมาะสมและมีกรรมสิทธิ์ หรือสิทธิครอบครองตามกฎหมาย หรือเป็นผู้มีสิทธิใช้ประโยชน์ที่ดิน (ไร่)	500	100	400	0	10	4.00	
1.4	จัดทำทะเบียนเกษตรกรที่เข้าร่วมโครงการ (ไร่)	500	100	400	0	5	2.00	
2.	งานให้คำแนะนำทางวิชาการด้านการปลูกและบำรุงรักษาต้นไม้ (ไร่)	500	500	0	0	30	10.00	
2.1	ให้คำแนะนำทางวิชาการด้านการปลูกและบำรุงรักษาต้นไม้ (ไร่)	500	500	0	0	5	0.00	
2.2	สนับสนุนกล้าไม้แก่เกษตรกร (ไร่)	500	500	0	0	5	0.00	
2.3	ติดตามความก้าวหน้าแปลงปลูก ปีที่ 1 (ไร่)	500	500	0	0	10	0.00	
2.4	ติดตามความก้าวหน้าแปลงปลูก ปีที่ 2 (ไร่)	750	0	0	750	5	5.00	
2.5	ติดตามความก้าวหน้าแปลงปลูก ปีที่ 3 (ไร่)	500	0	0	500	5	5.00	
3.	งานสนับสนุนการปลูกไม้โตเร็วแก่ผู้เข้าร่วมโครงการ (ไร่)	1,750	500	1,250	0	20	8.57	
3.1	ตรวจรับรองผลการปลูก-บำรุงรักษาต้นไม้ (ไร่)	1,750	500	0	1,250	5	3.57	
3.2	การเบิกจ่ายเงินสนับสนุนแก่ผู้เข้าร่วมโครงการ ปีที่ 1 (ไร่)	500	500	0	0	5	0.00	
3.3	การเบิกจ่ายเงินสนับสนุนแก่ผู้เข้าร่วมโครงการ ปีที่ 2 (ไร่)	750	0	750	0	5	2.50	
3.4	การเบิกจ่ายเงินสนับสนุนแก่ผู้เข้าร่วมโครงการ ปีที่ 3 (ไร่)	500	0	500	0	5	2.50	
4.	งานสำรวจความพึงพอใจของผู้เข้าร่วมโครงการ ไม่น้อยกว่า (ร้อยละ)	80	80	0	0	5	0.00	
5.	งานติดตามผลการดำเนินโครงการ (ไร่)	1,750	1,750	0	0	5	0.00	
5.1	ติดตาม และรายงานผลการดำเนินงานโครงการ (ไร่)	1,750	1,750	0	0	5	0.00	
ร้อยละของความก้าวหน้าผลการดำเนินงานจริงในภาพรวมของกิจกรรม						100	49.57	

2. ปัญหาอุปสรรคพื้นฐาน (โปรดกรอกข้อมูลคำอธิบายถึงประเด็นปัญหา พร้อมทั้งจัดลำดับปัญหาที่ท่านต้องการแก้ไขอย่างเร่งด่วน)

ที่	ปัญหาอุปสรรคพื้นฐาน	คำอธิบาย	ลำดับปัญหาที่ต้องแก้ไขอย่างเร่งด่วน
<b>2.1 ปัญหาด้านงบประมาณ</b>			
2.1.1	งบประมาณไม่เพียงพอในการปฏิบัติงาน	งบประมาณไม่เพียงพอสำหรับการซ่อมแซมยานพาหนะ เนื่องจากต้องลงพื้นที่เพื่อไปพบเกษตรกรที่เข้าร่วมโครงการ โดยทุกขั้นตอนต้องใช้น้ำมันพาหนะในการดำเนินงาน อีกทั้ง ต้องจัดสรรค่าบำรุงซ่อมแซมพาหนะที่ใช้สำหรับการปฏิบัติงาน	1
<b>2.2 ปัญหาด้านบุคลากร</b>			
2.2.1	จำนวนอัตรากำลังของบุคลากรไม่สอดคล้องกับปริมาณงาน	เนื่องจากจำนวนงานมีมากกว่าบุคลากรที่มีอยู่ จึงทำให้บุคลากรต้องปฏิบัติงานหลายหน้าที่ ส่งผลให้การทำงานเกิดความล่าช้า	2

2.3 ปัญหาด้านสิ่งอำนวยความสะดวก

3. ปัญหาอุปสรรคจากการดำเนินงานและแนวทางแก้ไข (โปรดกรอกข้อมูลคำอธิบายและแนวทางแก้ไขในประเด็นปัญหา พร้อมทั้งจัดลำดับปัญหาที่ท่านต้องการแก้ไขอย่างเร่งด่วน)

ที่	ปัญหาอุปสรรคจากการดำเนินงาน	คำอธิบาย	แนวทางแก้ไข	ลำดับปัญหาที่ต้องแก้ไขอย่างเร่งด่วน

4. ข้อคิดเห็น/ข้อเสนอแนะเพิ่มเติม เพื่อพัฒนาการดำเนินงานกิจกรรมให้เกิดผลสัมฤทธิ์ได้อย่างมีประสิทธิภาพ (โปรดระบุ)

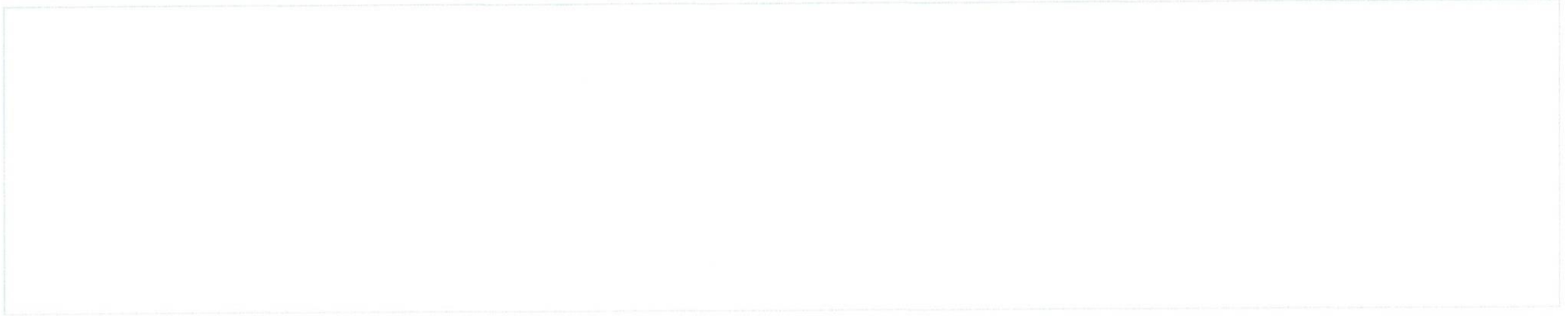

5. รูปภาพประกอบการดำเนินงาน พร้อมคำบรรยายใต้รูปภาพ (จำนวนรูปภาพไม่น้อยกว่า 6 รูป และความละเอียดของรูปภาพต้องไม่น้อยกว่า 1080p (1,920 x 1,080 px))



ประชาสัมพันธ์ และรับสมัครเกษตรกรเข้าร่วมโครงการฯ ที่ตำบลหนองแวง อำเภอสมเด็จ จังหวัดกาฬสินธุ์



ประชาสัมพันธ์ และรับสมัครเกษตรกรเข้าร่วมโครงการฯ ที่ตำบลนาตุ่น อำเภอ นาตุ่น จังหวัดมหาสารคาม



ประชาสัมพันธ์ และรับสมัครเกษตรกรเข้าร่วมโครงการฯ ที่ตำบลดงเย็น อำเภอ เมือง จังหวัดมุกดาหาร



สำรวจ/ตรวจสอบพื้นที่เหมาะสมและมีกรรมสิทธิ์หรือสิทธิครอบครองตามกฎหมาย หรือเป็นผู้มีสิทธิใช้ประโยชน์ที่ดิน ที่ตำบลหนองแวง อำเภอสมเด็จ จังหวัดกาฬสินธุ์



สำรวจ/ตรวจสอบพื้นที่เหมาะสมและมีกรรมสิทธิ์หรือสิทธิครอบครองตามกฎหมาย หรือเป็นผู้มีสิทธิใช้ประโยชน์ที่ดิน ที่ตำบลนาตุ่น อำเภอนาตุ่น จังหวัดมหาสารคาม



ตรวจรับรองผลการปลูก บำรุงรักษาดันไม้ ปีที่ 2 ที่ตำบลฝึ่งแตด อำเภอเมือง จังหวัดมุกดาหาร



ตรวจรับรองผลการปลูก บำรุงรักษาต้นไม้ ปีที่ 2 ท้องที่ตำบลยอดแกง อำเภอนามน  
จังหวัดกาฬสินธุ์

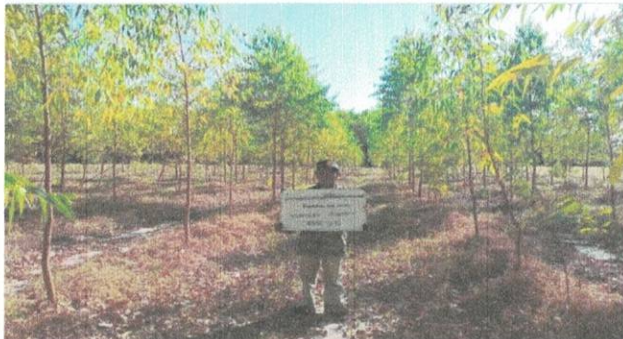

ตรวจรับรองผลการปลูก บำรุงรักษาต้นไม้ ปีที่ 3 ท้องที่ตำบลนาสะเม้ง อำเภอดอน  
ตาล จังหวัดมุกดาหาร



ตรวจรับรองผลการปลูก บำรุงรักษาต้นไม้ ปีที่ 3 ท้องที่ตำบลยอดแกง อำเภอนามน  
จังหวัดกาฬสินธุ์

ผู้จัดทำข้อมูล

( นายสัญญา กันหา )

ตำแหน่ง                      นักจัดการงานทั่วไป

วันที่                              2 กุมภาพันธ์ 2569

เบอร์ติดต่อ                      09 - 3532 - 1881

ผู้รับรองรายงาน

( นายอดิศักดิ์ ภูมิภาค )

เจ้าพนักงานป่าไม้อาวุโส รักษาราชการแทน  
ผู้อำนวยการสำนักจัดการทรัพยากรป่าไม้ที่ ๗