



ANNUAL REPORT : 2023

(ร่าง) รายงานประจำปี 2566 กรมป่าไม้

คำนำ

กรมป่าไม้ จัดทำรายงานประจำปี 2566 ฉบับนี้ขึ้น เพื่อรวบรวมผลการปฏิบัติงานที่สำคัญตามพันธกิจของกรมป่าไม้ในรอบปีงบประมาณ พ.ศ. 2566 ทั้งด้านการดำเนินงาน ผลผลิต ผลลัพธ์ ปัญหาอุปสรรค เงื่อนไขความสำเร็จ และข้อเสนอแนะ ซึ่งได้แบ่งเนื้อหาของรายงานออกเป็น 5 ส่วน ได้แก่ ภาพรวมกรมป่าไม้ การปฏิบัติราชการภายใต้พันธกิจกรมป่าไม้ ประจำปีงบประมาณ พ.ศ. 2566 ภาพรวมงบประมาณรายจ่ายประจำปีงบประมาณ พ.ศ. 2566 การประเมินส่วนราชการตามมาตรการปรับปรุงประสิทธิภาพในการปฏิบัติราชการกรมป่าไม้ ประจำปีงบประมาณ พ.ศ. 2566 และรายงานการเงินของกรมป่าไม้

กรมป่าไม้หวังว่ารายงานประจำปี 2566 จะเป็นรายงานที่แสดงต่อสาธารณะให้รับทราบถึงความมุ่งมั่นและความตั้งใจในการปฏิบัติหน้าที่ของเจ้าหน้าที่กรมป่าไม้ทุกระดับ ที่มุ่งหวังจะช่วยยกระดับคุณภาพชีวิตที่ดี สร้างความสุขให้ประชาชน ตลอดจนสร้างประโยชน์สูงสุดต่อประเทศชาติ อีกทั้งยังสามารถนำข้อมูลต่าง ๆ ไปใช้ในการพัฒนาการดำเนินงานในปีงบประมาณ พ.ศ. 2567 ต่อไป

ขอขอบคุณทุกท่านที่มีส่วนร่วมในการจัดทำรายงานนี้ และหวังเป็นอย่างยิ่งว่ารายงานประจำปี 2566 นี้จะเป็นเครื่องมือที่ช่วยผลักดันและขับเคลื่อนประสิทธิภาพในการปฏิบัติงาน และยกระดับคุณธรรมและความโปร่งใสในการดำเนินงานของกรมป่าไม้ได้อย่างต่อเนื่องและเป็นที่ยอมรับของทุกภาคส่วน

กรมป่าไม้

ธันวาคม 2566

สารบัญ

| | หน้า |
|--|------|
| ➤ ภาพรวมกรมป่าไม้ | 1 |
| ● วิสัยทัศน์กรมป่าไม้ | 2 |
| ● พันธกิจกรมป่าไม้ | 2 |
| ● ภารกิจกรมป่าไม้ | 3 |
| ● โครงสร้างการแบ่งส่วนราชการกรมป่าไม้ พ.ศ. 2566 | 4 |
| ● ราชการบริหารส่วนกลางในภูมิภาค | 5 |
| ● โครงสร้างกรอบอัตรากำลัง | 6 |
| ● ผู้บริหารกรมป่าไม้ | 7 |
| ➤ การปฏิบัติราชการภายใต้พันธกิจกรมป่าไม้ ประจำปีงบประมาณ พ.ศ. 2566 | |
| ● พันธกิจที่ 1 ป้องกัน และรักษาพื้นที่ป่าไม้ให้คงอยู่ | 15 |
| ○ การป้องกันและปราบปรามการบุกรุกทำลายทรัพยากรป่าไม้ | 16 |
| ○ การป้องกันไฟป่าและควบคุมหมอกควัน | 19 |
| ○ การดำเนินงานบริหารจัดการเชื้อเพลิง | 22 |
| ○ การบังคับใช้กฎหมาย เพื่อป้องกันการบุกรุกทำลายป่า | 26 |
| ○ การดำเนินการติดตามสืบทรัพย์เพื่อการบังคับคดีผู้กระทำความผิดตามกฎหมายว่าด้วยการป่าไม้ | 29 |
| ● พันธกิจที่ 2 เพิ่มพื้นที่ป่าเศรษฐกิจ สนับสนุนการเพิ่มพื้นที่สีเขียว และฟื้นฟูพื้นที่ป่าไม้ให้สมบูรณ์ | 32 |
| ตอบสนองความต้องการทั้งด้านเศรษฐกิจ สังคม และสิ่งแวดล้อม | |
| ○ การส่งเสริมการปลูกป่าและเพิ่มพื้นที่สีเขียว | 33 |
| ○ เครือข่ายชุมชนฟื้นฟูป่า | 35 |
| ○ การปลูกป่าเพื่ออนุรักษ์ ฟื้นฟู ป่าต้นน้ำ ป่าชายเลน และป้องกันไฟป่า | 38 |
| ○ การเพาะชำกล้าไม้เพื่อเพิ่มพื้นที่สีเขียว | 40 |
| ○ การสนับสนุนการปลูกไม้เศรษฐกิจ | 42 |
| ○ การคัดเลือกเกษตรกรดีเด่น สาขาอาชีพปลูกสวนป่า | 47 |
| ○ การอนุญาตเข้าทำประโยชน์ในเขตพื้นที่ป่าไม้ | 50 |
| ○ การประชุมพิจารณาการใช้ประโยชน์ในพื้นที่ป่าไม้ | 54 |

สารบัญ (ต่อ)

- พันธกิจที่ 3 บริหารจัดการทรัพยากรป่าไม้โดยการมีส่วนร่วม 57
 - การดำเนินงานตามพระราชบัญญัติป่าชุมชน พ.ศ. 2562 58
 - การส่งเสริมการจัดการป่าชุมชน 62
 - การขับเคลื่อนงานป่าไม้เพื่อรองรับการกักเก็บคาร์บอน 65
 - โครงการอนุรักษ์ป่า ป่ารักชุมชน 68
 - นิทรรศการ “สี่สรรพคุณไม้ เทิดไถ้บรมราชินีนาถ” ครั้งที่ 15 72
- พันธกิจที่ 4 บริหารจัดการที่ดินป่าไม้อย่างเป็นระบบและเป็นธรรม เพื่อให้คนอยู่ร่วมกับป่าอย่างสมดุลและยั่งยืน 75
 - การบริหารจัดการที่ดินป่าไม้อย่างเป็นระบบและเป็นธรรม 76
 - การจัดทำข้อมูลสภาพพื้นที่ป่าไม้ ปี พ.ศ. 2566 80
- พันธกิจที่ 5 วิจัยและพัฒนา เพื่อสร้างนวัตกรรม และถ่ายทอดเทคโนโลยี ในการอนุรักษ์และการใช้ประโยชน์ทรัพยากรป่าไม้ 83
 - การวิจัยและพัฒนานวัตกรรมด้านการตรวจพิสูจน์ไม้มีค่าทางเศรษฐกิจของประเทศไทย 84
 - การพัฒนากระบวนการกำหนดเป้าหมายพื้นที่สีเขียวที่สอดคล้องกับศักยภาพพื้นที่ และรูปแบบการบริหารจัดการและเศรษฐกิจชุมชนตามเป้าหมายเมืองน่าอยู่จังหวัดอุดรธานี 89
 - เผยแพร่ผลงานวิจัยด้านป่าไม้เพื่อประชาชนผ่านสื่ออิเล็กทรอนิกส์ ประจำปีงบประมาณ พ.ศ. 2566 92
- พันธกิจที่ 6 ส่งเสริมการจัดการพื้นที่ป่าไม้ เพื่อการนันทนาการ และการท่องเที่ยวเชิงนิเวศบริหารจัดการ โดยการมีส่วนร่วมของทุกภาคส่วน 95
 - การจัดทำสื่อวีดิทัศน์ประชาสัมพันธ์ป่านันทนาการ 96
 - โครงการออกแบบผังบริเวณ (Site Plan) ในป่านันทนาการ พ.ศ. 2566 100
- พันธกิจที่ 7 พัฒนาความสามารถเชิงรุกขององค์กร ทั้งระบบ กลไก ข้อมูลสารสนเทศ และปรับปรุงกฎระเบียบให้ทันสมัยให้เหมาะสมกับสถานการณ์ปัจจุบัน 104
 - การขับเคลื่อนนโยบายป่าไม้แห่งชาติและแผนแม่บทพัฒนาการป่าไม้แห่งชาติ 105
 - การประสานการตรวจราชการของผู้ตรวจราชการกระทรวงทรัพยากรธรรมชาติและสิ่งแวดล้อม ประจำปีงบประมาณ พ.ศ. 2566 108

สารบัญ (ต่อ)

| | |
|---|-----|
| ○ การประชุมเชิงปฏิบัติการ การชี้แจงแนวทางการปฏิบัติงานประจำปี พ.ศ. 2566 และเตรียมความพร้อมการจัดทำงบประมาณประจำปีงบประมาณ พ.ศ. 2567 | 111 |
| ○ โครงการประชุมสัมมนาเพื่อขับเคลื่อนนโยบายป่าไม้แห่งชาติและแผนแม่บทพัฒนาการป่าไม้แห่งชาติให้เกิดผลสัมฤทธิ์ | 114 |
| ○ การเสริมสร้างสมรรถนะข้าราชการกรมป่าไม้ ประจำปีงบประมาณ พ.ศ. 2566 | 117 |
| ○ การขับเคลื่อนพระราชบัญญัติการปฏิบัติราชการทางอิเล็กทรอนิกส์ พ.ศ. 2565 | 121 |
| ○ การพัฒนาระบบเทคโนโลยีสารสนเทศ | 124 |
| ○ โครงการประชุมชี้แจงแนวทางการปฏิบัติงานตามพระราชบัญญัติการปฏิบัติราชการทางอิเล็กทรอนิกส์ พ.ศ. 2565 | 127 |
| ○ การตรวจสอบภายใน | 130 |
| ○ การประเมินคุณธรรมและความโปร่งใสในการดำเนินงานของหน่วยงานภาครัฐ ประจำปีงบประมาณ พ.ศ. 2566 | 133 |
| ○ การประชุมภาคีป่าไม้แห่งสหประชาชาติ สมัยที่ 18 (United Nations Forum on Forests 18: UNFF18) | 136 |
| ○ โครงการสาธิตการบรรเทาความยากจนโดยภาคการป่าไม้ในประเทศไทย (Demonstration on Forestry Poverty Alleviation in Thailand) | 139 |
| ○ การประชุมสมัชชาความร่วมมือป่าไม้แห่งเอเชีย สมัยที่ 7 (The Seventh Session of the Assembly of the Asian Forest Cooperation Organization (AFoCO)) | 144 |
| ➤ ภาพรวมงบประมาณรายจ่ายประจำปีงบประมาณ พ.ศ. 2566 | 147 |
| ● เปรียบเทียบงบประมาณรายจ่าย ประจำปีงบประมาณ พ.ศ. 2565 และ พ.ศ. 2566 | 148 |
| ● งบประมาณรายจ่ายและผลการใช้จ่ายงบประมาณ ประจำปีงบประมาณ พ.ศ. 2566 จำแนกตามหมวดรายจ่าย | 150 |
| ➤ การประเมินส่วนราชการตามมาตรการปรับปรุงประสิทธิภาพในการปฏิบัติราชการกรมป่าไม้ ประจำปีงบประมาณ พ.ศ. 2566 | 152 |
| ➤ รายงานการเงินของกรมป่าไม้ | 158 |

ภาพรวมกรมป่าไม้

วิสัยทัศน์กรมป่าไม้

เป็นองค์กรที่มุ่งเน้นการรักษาป่าเดิม เพิ่มป่าใหม่ ใส่ใจประชาชน
บนรากฐานนวัตกรรม และธรรมาภิบาล

พันธกิจกรมป่าไม้

- ป้องกัน และรักษาพื้นที่ป่าไม้ให้คงอยู่
- เพิ่มพื้นที่ป่าเศรษฐกิจ สนับสนุนการเพิ่มพื้นที่สีเขียว และฟื้นฟูพื้นที่ป่าไม้ให้อุดมสมบูรณ์ ตอบสนองความต้องการทั้งด้านเศรษฐกิจ สังคม และสิ่งแวดล้อม
- บริหารจัดการทรัพยากรป่าไม้โดยการมีส่วนร่วม
- บริหารจัดการที่ดินป่าไม้อย่างเป็นระบบและเป็นธรรม เพื่อให้คนอยู่ร่วมกับป่าอย่างสมดุลและยั่งยืน
- วิจัยและพัฒนา เพื่อสร้างนวัตกรรม และถ่ายทอดเทคโนโลยี ในการอนุรักษ์ และการใช้ประโยชน์ ทรัพยากรป่าไม้
- ส่งเสริมการจัดการพื้นที่ป่าไม้ เพื่อการนันทนาการและการท่องเที่ยวเชิงนิเวศ บริหารจัดการโดยการมีส่วนร่วมของทุกภาคส่วน
- พัฒนาความสามารถเชิงรุกขององค์กร ทั้งระบบ กลไก ข้อมูลสารสนเทศ และปรับปรุงกฎระเบียบ ให้ทันสมัยให้เหมาะกับภาวะการณ์ปัจจุบัน

ภารกิจกรมป่าไม้

กรมป่าไม้มีภารกิจเกี่ยวกับการอนุรักษ์ สงวน คุ้มครอง ปั้นฟู ดูแลรักษา ส่งเสริม ทำนุบำรุงป่า และการดำเนินการเกี่ยวกับการป่าไม้ การทำไม้ การเก็บหาของป่า การใช้ประโยชน์ที่ดินป่าไม้ และการอื่นเกี่ยวกับป่าและอุตสาหกรรมป่าไม้ ให้เป็นไปตามระเบียบและกฎหมายที่เกี่ยวข้อง ด้วยกลยุทธ์การเสริมสร้างความร่วมมือของประชาชนเป็นหลัก เพื่อเพิ่มมูลค่าทางเศรษฐกิจของประเทศ และพัฒนาคุณภาพชีวิตของประชาชน และมีภารกิจอื่นตามที่กฎหมายกำหนดให้เป็นอำนาจหน้าที่ของกรมป่าไม้ โดยมีอำนาจหน้าที่ ดังนี้

- ควบคุม กำกับ ดูแล ป้องกันการบุกรุก การทำลายป่า และการกระทำผิดในพื้นที่รับผิดชอบตามกฎหมายว่าด้วยป่าไม้ กฎหมายว่าด้วยป่าสงวนแห่งชาติ กฎหมายว่าด้วยสวนป่า กฎหมายว่าด้วยเลื่อยโซยนต์ กฎหมายว่าด้วยป่าชุมชน และกฎหมายอื่นที่เกี่ยวข้อง
- ศึกษา วิจัย วางแผน และประสานงานเกี่ยวกับการปลูกป่าเพื่อการฟื้นฟูสภาพป่า และระบบนิเวศ
- ส่งเสริมการปลูกป่า การจัดการป่าชุมชน และการปลูกสร้างสวนป่าเชิงเศรษฐกิจ ในลักษณะสวนป่าภาคเอกชนและสวนป่าในรูปแบบอื่นที่เกี่ยวข้อง ตลอดจนศึกษา วิเคราะห์ และประเมินสถานการณ์ป่าเศรษฐกิจของตลาดในประเทศและต่างประเทศ
- อนุรักษ์ คุ้มครอง ดูแลรักษา และจัดการให้มีการใช้ประโยชน์ที่ดินป่าไม้ และการอนุญาตที่เกี่ยวกับการใช้ประโยชน์จากไม้ อุตสาหกรรมไม้ ที่ดินป่าไม้ และผลิตผลป่าไม้
- ศึกษา ค้นคว้า วิจัย และพัฒนาที่เกี่ยวข้องกับป่าไม้และผลิตผลป่าไม้ และที่เกี่ยวข้องกับไม้และผลิตภัณฑ์ไม้
- ปฏิบัติการอื่นใดตามที่กฎหมายกำหนดให้เป็นอำนาจหน้าที่ของกรมหรือตามที่กระทรวง หรือคณะรัฐมนตรีมอบหมาย

โครงสร้างการแบ่งส่วนราชการกรมป่าไม้ พ.ศ. 2566

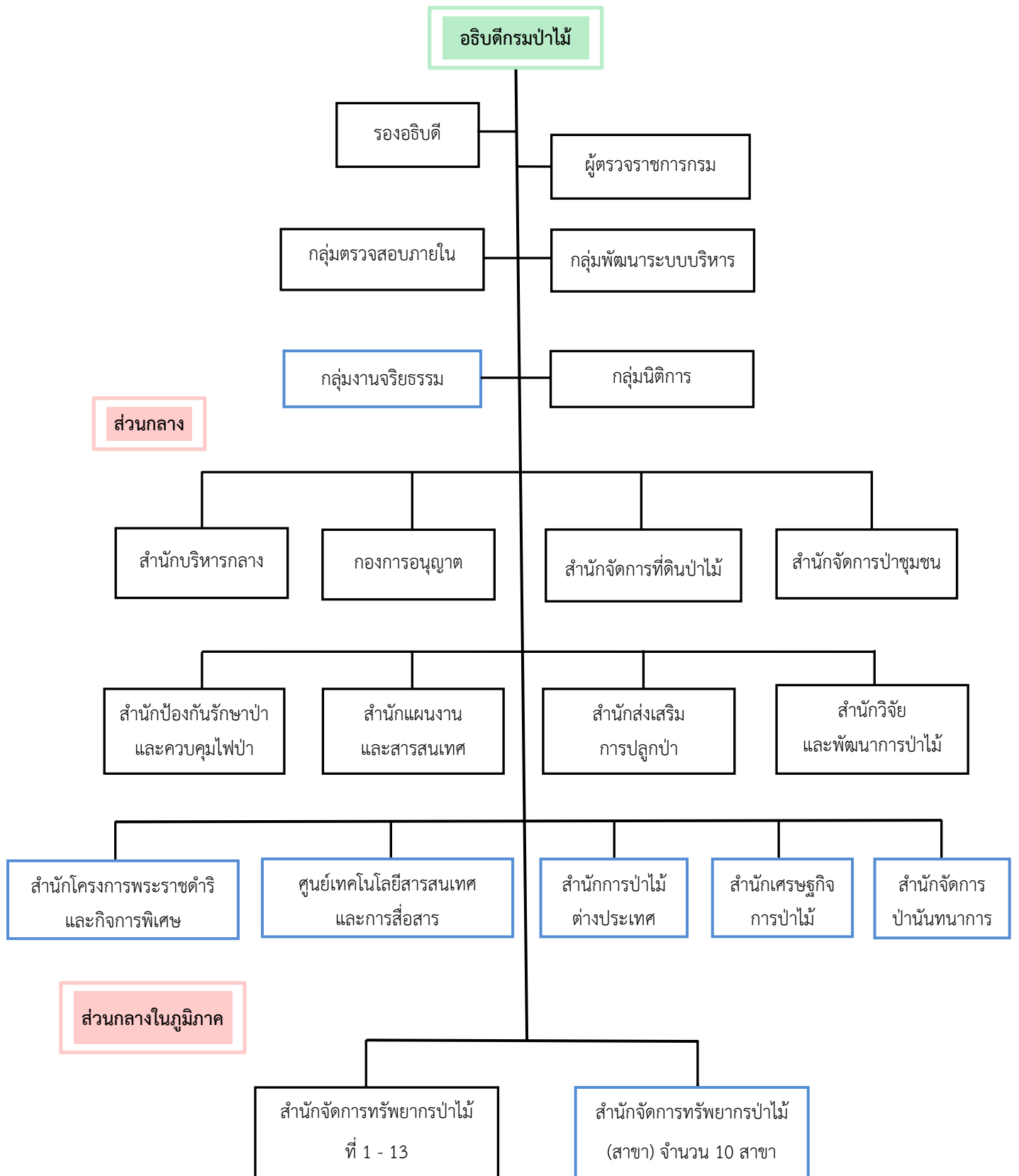

□ หน่วยงานที่จัดตั้งตามอำนาจการบริหารภายใน

ราชการบริหารส่วนกลางในภูมิภาค

- สำนักจัดการทรัพยากรป่าไม้ที่ 1 (เชียงใหม่)
- สำนักจัดการทรัพยากรป่าไม้ที่ 2 (เชียงราย)
- สำนักจัดการทรัพยากรป่าไม้ที่ 3 (ลำปาง)
- สำนักจัดการทรัพยากรป่าไม้ที่ 4 (ตาก)
- สำนักจัดการทรัพยากรป่าไม้ที่ 5 (สระบุรี)
- สำนักจัดการทรัพยากรป่าไม้ที่ 6 (อุดรธานี)
- สำนักจัดการทรัพยากรป่าไม้ที่ 7 (ขอนแก่น)
- สำนักจัดการทรัพยากรป่าไม้ที่ 8 (นครราชสีมา)
- สำนักจัดการทรัพยากรป่าไม้ที่ 9 (ชลบุรี)
- สำนักจัดการทรัพยากรป่าไม้ที่ 10 (ราชบุรี)
- สำนักจัดการทรัพยากรป่าไม้ที่ 11 (สุราษฎร์ธานี)
- สำนักจัดการทรัพยากรป่าไม้ที่ 12 (นครศรีธรรมราช)
- สำนักจัดการทรัพยากรป่าไม้ที่ 13 (สงขลา)
- สำนักจัดการทรัพยากรป่าไม้ที่ 1 สาขาแม่ฮ่องสอน
- สำนักจัดการทรัพยากรป่าไม้ที่ 3 สาขาแพร่
- สำนักจัดการทรัพยากรป่าไม้ที่ 4 สาขานครสวรรค์
- สำนักจัดการทรัพยากรป่าไม้ที่ 4 สาขาพิษณุโลก
- สำนักจัดการทรัพยากรป่าไม้ที่ 6 สาขานครพนม
- สำนักจัดการทรัพยากรป่าไม้ที่ 7 สาขาอุบลราชธานี
- สำนักจัดการทรัพยากรป่าไม้ที่ 9 สาขาปราจีนบุรี
- สำนักจัดการทรัพยากรป่าไม้ที่ 10 สาขาเพชรบุรี
- สำนักจัดการทรัพยากรป่าไม้ที่ 12 สาขากระบี่
- สำนักจัดการทรัพยากรป่าไม้ที่ 13 สาขานราธิวาส

โครงสร้างกรอบอัตรากำลัง

| ข้าราชการ | ลูกจ้างประจำ | พนักงานราชการ | จ้างเหมาบริการ | รวม |
|-----------|--------------|---------------|----------------|--------|
| 1,889 | 633 | 7,399 | 2,847 | 12,768 |

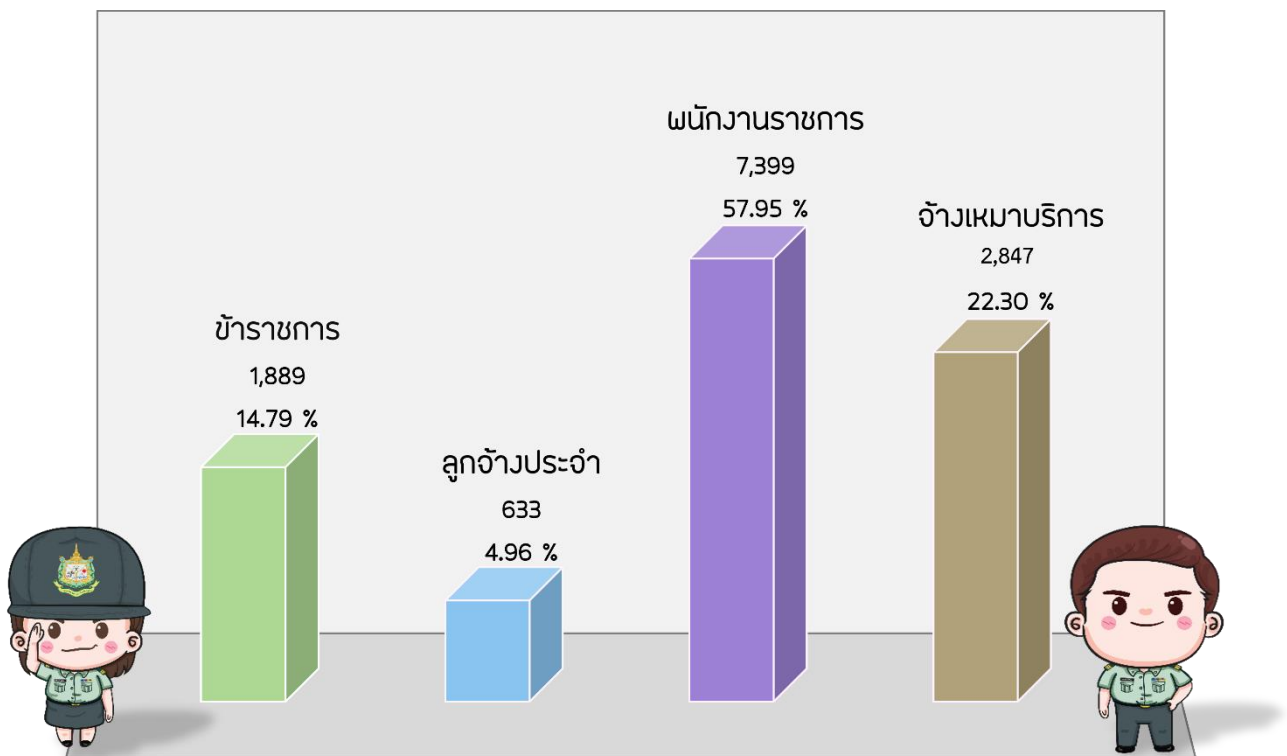

*หมายเหตุ : ข้าราชการ ลูกจ้างประจำ พนักงานราชการ และจ้างเหมาบริการข้อมูล ณ วันที่ 30 กันยายน 2566

ผู้บริหารกรมป่าไม้



นายสุรชัย อจลบุญ
อธิบดีกรมป่าไม้



นายบรรณรักษ์ เสริมทอง
รองอธิบดีกรมป่าไม้



นายสุพจน์ ภูรัตนโอภา
รองอธิบดีกรมป่าไม้



นายนิกร ศิริโรจนานนท์
รองอธิบดีกรมป่าไม้



นายพัฒนพงษ์ สมิตติพัฒน์

ผู้ตรวจราชการกรมป่าไม้และเป็นผู้อำนวยการสำนัก
โครงการพระราชดำริและกิจกรรมพิเศษ



นายณัฐ โกงเพชร

ผู้ตรวจราชการกรมป่าไม้



นายเฉลิมเกียรติ สุตสาคร

ผู้เชี่ยวชาญเฉพาะด้านการจัดการและควบคุมไฟป่า
ทำหน้าที่ผู้ตรวจราชการกรมป่าไม้



นายพิชัย เอกศิริพงษ์

ผู้เชี่ยวชาญเฉพาะด้านจัดการป่าชุมชน
ทำหน้าที่ผู้ตรวจราชการกรมป่าไม้



นายทรงศักดิ์ กิตติธารกรณ์

ผู้อำนวยการ

สำนักป้องกันรักษาป่าและควบคุมไฟป่า



นายพฤกษ์ โสโน

ผู้อำนวยการ

สำนักส่งเสริมการปลูกป่า



นางนันทนา บุญยานันต์

ผู้อำนวยการ

สำนักจัดการป่าชุมชน



ดร. สุวรรณ ตั้งมิตรเจริญ

ผู้อำนวยการ

สำนักวิจัยและพัฒนาการป่าไม้



นายศักดิ์ดา มณีวงศ์

ผู้อำนวยการ

สำนักจัดการที่ดินป่าไม้



นางวิสุตรา อินทองแก้ว

ผู้อำนวยการ

สำนักแผนงานและสารสนเทศ



นายอำนาจ สุสุทธิ

ผู้อำนวยการ

สำนักบริหารกลาง



นายสุทธิรัตน์ จันทรเจริญ

ผู้อำนวยการ

กองการอนุญาต



นายบุญสุรีย์ จีระวงศ์พานิช
ผู้อำนวยการ
สำนักเศรษฐกิจการป่าไม้



นายปรีชา องค์กรประเสริฐ
ผู้อำนวยการ
สำนักการป่าไม้ต่างประเทศ



นายวีรวัฒน์ แสงกระจ่าง
ผู้อำนวยการ
สำนักจัดการป่านันทนาการ



นายพัฒนพงษ์ สมิตติพัฒน์
ผู้ตรวจราชการกรม
ทำหน้าที่ผู้อำนวยการ
สำนักโครงการพระราชดำริ
และกิจกรรมพิเศษ



นายอภิรักษ์ ทหรานนท์
ผู้อำนวยการ
ศูนย์เทคโนโลยีสารสนเทศ
และการสื่อสาร



นายนิกร ศิริโรจนานนท์
รองอธิบดีกรมป่าไม้
ทำหน้าที่ผู้อำนวยการ
กลุ่มงานจริยธรรม



นายวิจารณ์ เสนสุกุล
ผู้อำนวยการ
กลุ่มนิติการ



นางสาวพนัญญ์ พงษ์ลาวัฒน์
ผู้อำนวยการ
กลุ่มพัฒนาระบบบริหาร



นางสาวพรพิมล จ้อยเล็ก
ผู้อำนวยการ
กลุ่มตรวจสอบภายใน

ผู้บริหารกรมป่าไม้ส่วนกลางในภูมิภาค



ว่าที่พันตรี นรินทร์ ปันสกุล
ผู้อำนวยการ
สำนักจัดการทรัพยากรป่าไม้
ที่ 1 (เชียงใหม่)



นายจีระ ทรงพุม
ผู้อำนวยการ
สำนักจัดการทรัพยากรป่าไม้
ที่ 2 (เชียงราย)



นายสมศักดิ์ สุกวรรณรักษ์
ผู้อำนวยการ
สำนักจัดการทรัพยากรป่าไม้
ที่ 3 (ลำปาง)



นายประสิทธิ์ ท่าช้าง
ผู้อำนวยการ
สำนักจัดการทรัพยากรป่าไม้
ที่ 4 (ตาก)



นางนิตสาร จีวีจิตร
ผู้อำนวยการ
สำนักจัดการทรัพยากรป่าไม้
ที่ 5 (สระบุรี)



นายสรายุทธ บุญเกื้อ
 ผู้อำนวยการ
 สำนักจัดการทรัพยากรป่าไม้
 ที่ 6 (อุดรธานี)



ดร. พงศ์พยัคฆ์ ศรียา
 ผู้อำนวยการ
 สำนักจัดการทรัพยากรป่าไม้
 ที่ 7 (ขอนแก่น)



นายสรายุทธ อุเทนรัตน์
 ผู้อำนวยการ
 สำนักจัดการทรัพยากรป่าไม้
 ที่ 8 (นครราชสีมา)



นายทศวรรษ วิทยาคม
 ผู้อำนวยการ
 สำนักจัดการทรัพยากรป่าไม้
 ที่ 9 (ชลบุรี)



นายประทีป เข็มพยัคฆ์
 ผู้อำนวยการ
 สำนักจัดการทรัพยากรป่าไม้
 ที่ 10 (ราชบุรี)



นายจงรัก ทรงรัตนพันธุ์
 ผู้อำนวยการ
 สำนักจัดการทรัพยากรป่าไม้
 ที่ 11 (สุราษฎร์ธานี)



นายกำธร สุวรรณเวช
 ผู้อำนวยการ
 สำนักจัดการทรัพยากรป่าไม้
 ที่ 12 (นครศรีธรรมราช)



นายอุธร สุทธิมิตร
 ผู้อำนวยการ
 สำนักจัดการทรัพยากรป่าไม้
 ที่ 13 (สงขลา)



นายเกษม คำมา
 ผู้อำนวยการ
 สำนักจัดการทรัพยากรป่าไม้
 ที่ 1 สาขาแม่ฮ่องสอน



นายสงคราม ขาวสะอาด
 ผู้อำนวยการ
 สำนักจัดการทรัพยากรป่าไม้
 ที่ 3 สาขาแพร่



นายอนันต์ชัย ทับทิม
 ผู้อำนวยการ
 สำนักจัดการทรัพยากรป่าไม้
 ที่ 4 สาขานครสวรรค์



นายวิทยา ณวิพันธ์
 ผู้อำนวยการ
 สำนักจัดการทรัพยากรป่าไม้
 ที่ 4 สาขาพิษณุโลก



นายจักรพงศ์ กล่อมใจ
ผู้อำนวยการ
สำนักจัดการทรัพยากรป่าไม้
ที่ 6 สาขานครพนม



นายบุญลภ สุกใส
ผู้อำนวยการ
สำนักจัดการทรัพยากรป่าไม้
ที่ 7 สาขาอุบลราชธานี



นายเทียนชัย ตรีชิต
ผู้อำนวยการ
สำนักจัดการทรัพยากรป่าไม้
ที่ 9 สาขาปราจีนบุรี



นายบุญเกียรติ เจียมดี
ผู้อำนวยการ
สำนักจัดการทรัพยากรป่าไม้
ที่ 10 สาขาเพชรบุรี



นายสมชาย นุชนานนท์เทพ
ผู้อำนวยการ
สำนักจัดการทรัพยากรป่าไม้
ที่ 12 สาขากระบี่



นายปรีชา แสงเทียน
ผู้อำนวยการ
สำนักจัดการทรัพยากรป่าไม้
ที่ 13 สาขานราธิวาส

พันธกิจที่ 1

ป้องกัน และรักษาพื้นที่ป่าไม้ให้คงอยู่

1. ชื่อเรื่อง : การป้องกันและปราบปรามการบุกรุกทำลายทรัพยากรป่าไม้
2. กิจกรรม/โครงการ : กิจกรรมป้องกันและปราบปรามการบุกรุกทำลายทรัพยากรป่าไม้
3. สาระสำคัญ

ป่าไม้เป็นทรัพยากรธรรมชาติที่มีคุณค่ายิ่งต่อมนุษย์และสิ่งแวดล้อม อีกทั้งยังเป็นฐานการพัฒนาประเทศทุกด้าน เนื่องจากทรัพยากรป่าไม้สามารถอำนวยประโยชน์ต่อเศรษฐกิจสังคมและสิ่งแวดล้อมของประเทศและยังมีความสัมพันธ์กับวิถีชีวิต วัฒนธรรม และความเป็นอยู่ของคนในสังคมและสิ่งแวดล้อมของประเทศ การป้องกันและปราบปรามการบุกรุกทำลายทรัพยากรป่าไม้จึงเป็นภารกิจหลักของกรมป่าไม้ที่ต้องปฏิบัติให้เป็นไปตามระเบียบและกฎหมายที่เกี่ยวข้อง เพื่อปกป้อง รักษาทรัพยากรป่าไม้ต่อไป

4. ผลการดำเนินงาน/ผลผลิต

- 4.1 การออกลาดตระเวนพื้นที่ป่าในความรับผิดชอบของกรมป่าไม้ตามแผนที่กำหนดไว้ (จำนวน 60.76 ล้านไร่) โดยมีผลการลาดตระเวนพื้นที่ป่าในความรับผิดชอบของกรมป่าไม้ จำนวน 55.87 ล้านไร่ คิดเป็นร้อยละ 91.94 ของพื้นที่ทั้งหมด
- 4.2 การประชุมออกระเบียบ/แนวทาง/การดำเนินงาน เพื่อกำหนดทิศทางการปฏิบัติงานในงานด้านป้องกันรักษาป่า รวมถึงการปราบปรามการกระทำผิดกฎหมายว่าด้วยการป่าไม้ จำนวนมากกว่า 281 ครั้ง/ปี
- 4.3 การจัดโครงการฝึกอบรมหลักสูตร การพัฒนาศักยภาพหัวหน้าหน่วยป้องกันรักษาป่า จำนวน 2 โครงการ
- 4.4 เผยแพร่ประชาสัมพันธ์และบริการสาธารณะเพื่อให้ราษฎรมีความรู้ความเข้าใจในการอนุรักษ์ทรัพยากรป่าไม้ จำนวนมากกว่า 276 ครั้ง/ปี
- 4.5 การลาดตระเวนพื้นที่ป่า พบการกระทำผิดกฎหมายว่าด้วยการป่าไม้ (1 ตุลาคม 2565 – 30 กันยายน 2566) มีจำนวนสถิติคดี ดังนี้ คดีพื้นที่บุกรุกป่า จำนวน 1,628 คดี คดีไม้ของกลาง จำนวน 1,039 คดี และคดีอื่น ๆ 58 คดี

5. ผลลัพธ์

- 5.1 พื้นที่ป่าไม้ในความรับผิดชอบของกรมป่าไม้ได้รับการป้องกันดูแลรักษาป่า
- 5.2 สามารถปรับทัศนคติเจ้าหน้าที่ในการปฏิบัติงานโดยการมีส่วนร่วมของประชาชนให้เป็นเชิงบวก และยังเป็น การส่งเสริมให้ทุกภาคส่วนได้มีส่วนร่วมในการป้องกันรักษาป่าเพิ่มมากขึ้น

6. ปัญหาอุปสรรคและเงื่อนไขความสำเร็จ

6.1 ปัญหาอุปสรรค

- 1) จำนวนอัตรากำลังไม่สอดคล้องกับปริมาณงานที่ได้รับ รวมทั้งบุคลากรจำนวนมากใกล้เกษียณอายุราชการแล้ว
- 2) ได้รับการจัดสรรงบประมาณไม่เพียงพอต่อการปฏิบัติงาน รวมถึงการจัดสรรครุภัณฑ์ วัสดุ อุปกรณ์ และสิ่งอำนวยความสะดวกมีสภาพชำรุด ทุุดโทรม ขาดงบประมาณในการซ่อมบำรุง ซึ่งส่งผลให้การปฏิบัติงานเกิดความล่าช้า หรือไม่ปฏิบัติตามแผนที่กำหนดไว้ได้ในการปฏิบัติงาน
- 3) ในบางพื้นที่มีพื้นที่ป่าในความรับผิดชอบบางส่วนเป็นพื้นที่ภูเขาสูงชัน การเดินเท้าหรือใช้รถยนต์ไม่สามารถเข้าถึงพื้นที่ได้จึงจำเป็นต้องใช้อากาศยานไร้คนขับ (Drone) แต่ไม่มีอุปกรณ์สำหรับใช้ในการปฏิบัติงาน
- 4) เส้นแนวเขตป่าในความรับผิดชอบ ยังไม่มีฐานข้อมูลที่แสดงขอบเขตพื้นที่อย่างชัดเจน จึงทำให้การเข้าพื้นที่ในบางครั้งอาจก่อให้เกิดปัญหาระหว่างเจ้าหน้าที่กับราษฎรได้

6.2 เงื่อนไขความสำเร็จ

- 1) ขยายกรอบอัตรากำลังเพื่อให้สอดคล้องกับปริมาณพื้นที่ในความรับผิดชอบ
- 2) จัดสรรงบประมาณให้เพียงพอและสอดคล้องต่อภารกิจในการปฏิบัติงานด้านป่าไม้ รวมถึงครุภัณฑ์ วัสดุอุปกรณ์ที่จำเป็น ให้เพียงพอและมีความทันสมัยสำหรับการปฏิบัติงาน เพื่อเป็นการสนับสนุนการทำงานให้มีประสิทธิภาพมากยิ่งขึ้น
- 3) การจัดโครงการฝึกอบรมเพื่อเพิ่มพูนทักษะที่จำเป็นในการปฏิบัติงานให้แก่เจ้าหน้าที่
- 4) การมีส่วนร่วมของภาคประชาชน องค์กรปกครองส่วนท้องถิ่น และหน่วยงานอื่น ๆ ในการเฝ้าระวัง ป้องกันรักษาป่า
- 5) กำหนดมาตรการควบคุมและป้องกันอย่างเป็นระบบ เพื่อไม่ให้เกิดการบุกรุกและขยายพื้นที่ทำกินเพิ่มขึ้น
- 6) เจ้าหน้าที่ผู้ปฏิบัติงานมีความรู้และเชี่ยวชาญในงานที่ปฏิบัติ

7. ข้อเสนอแนะ

- 7.1 สนับสนุนอัตรากำลัง ให้เพียงพอ และสอดคล้องกับปริมาณงาน รวมทั้งทดแทนอัตรากำลังที่จะเกษียณอายุในอนาคต
- 7.2 ปัจจุบันการรายงานผลการลาดตระเวนยังเป็นกระดาษ เกิดความล่าช้าในการรับส่งข้อมูล การจัดเก็บข้อมูลไม่สามารถเรียกใช้ได้ทันที จึงเสนอให้มีการจัดเก็บข้อมูลการลาดตระเวนในระบบพิกัดภูมิศาสตร์จะเป็นการเพิ่มความสะดวกในการเรียกใช้ข้อมูล และเป็นประโยชน์ในการบริหารจัดการพื้นที่ต่อไป
- 7.3 ควรจัดสรรงบประมาณให้เหมาะสมกับภารกิจงาน เพื่อให้การปฏิบัติงานในการลาดตระเวนมีประสิทธิภาพมากยิ่งขึ้น

- 7.4 เพิ่มเติมหลักสูตรการจัดโครงการฝึกอบรมให้ความรู้เรื่องการจัดการข้างป่าให้เจ้าหน้าที่หน่วยป้องกันรักษาป่าที่ยังขาดทักษะและความรู้ที่ถูกต้อง จะเป็นประโยชน์กับพื้นที่ที่พบข้างป่าเข้ามาในพื้นที่
- 7.5 สร้างความรู้ความเข้าใจให้กับราษฎร เกี่ยวกับข้อกฎหมาย ระเบียบหรือข้อบังคับเกี่ยวกับป่าไม้
- 7.6 รับฟังปัญหาของราษฎร พร้อมทั้งชี้แจงรายละเอียดและข้อเท็จจริงอย่างถูกต้อง
- 7.7 ควรมีการนำเทคโนโลยีมาประยุกต์ใช้ในการลาดตระเวนตรวจสอบการกระทำผิดเกี่ยวกับการป่าไม้ในพื้นที่ เพื่อเพิ่มประสิทธิภาพการปฏิบัติการกิจ เช่น การใช้อากาศยานไร้คนขับ (Drone) การใช้แอปพลิเคชันทางแผนที่ต่างๆ ในการตรวจสอบ การวางแผนจัดการพื้นที่ที่จะปฏิบัติการกิจ เป็นต้น

8. รูปภาพประกอบกิจกรรม/โครงการ



การลาดตระเวนพื้นที่ป่าในความรับผิดชอบของกรมป่าไม้



ประชุมออกระเบียบ/แนวทาง/การดำเนินงาน เพื่อกำหนดทิศทางการปฏิบัติงานในงานด้านป้องกันรักษาป่า รวมถึงการปราบปรามการกระทำผิดกฎหมายว่าด้วยการป่าไม้

9. รูปภาพประกอบการบรรยายสาระสำคัญและผลการดำเนินงาน

-

1. ชื่อเรื่อง : การป้องกันไฟฟ้าและควบคุมหมอกควัน
2. กิจกรรม/โครงการ : กิจกรรมป้องกันไฟฟ้าและควบคุมหมอกควัน
3. สารสำคัญ

กรมป่าไม้มีภารกิจในการปฏิบัติงานป้องกันและควบคุมไฟป่าร่วมกับชุมชนและหน่วยงานต่างๆ ในพื้นที่ป่าสงวนแห่งชาติ โดยสร้างเครือข่ายความร่วมมือในการป้องกันและควบคุมไฟป่า ประสานองค์กรปกครองส่วนท้องถิ่น (อปท.) และหน่วยงานต่างๆ ทั้งภาครัฐและเอกชน พร้อมทั้งการประชาสัมพันธ์ การจัดฝึกอบรมให้แก่เจ้าหน้าที่และอาสาสมัครป้องกันและควบคุมไฟป่า บูรณาการสนธิกำลังร่วมกับเจ้าหน้าที่หน่วยงานต่างๆ ในการป้องกันและควบคุมไฟป่า ตรวจสอบติดตามประเมินผลการปฏิบัติงานของหน่วยงานในพื้นที่ ปัจจุบันไฟป่าเป็นปัญหาที่ทุกคนต้องร่วมมือกันในการแก้ไขปัญหา ซึ่งกรมป่าไม้ได้ตระหนักถึงปัญหาดังกล่าว จึงได้ให้ความสำคัญกับการป้องกันและควบคุมไฟป่า โดยเฉพาะการให้หมู่บ้านในพื้นที่เสี่ยงต่อการเกิดไฟป่าได้เข้ามามีส่วนร่วมในการควบคุมไฟป่า และมีเงินอุดหนุนให้กับหมู่บ้านที่เข้าร่วมกิจกรรมป้องกันไฟป่าตามโครงการป้องกันและควบคุมไฟป่าของเครือข่ายความร่วมมือในการควบคุมไฟป่า จากการเข้ามามีส่วนร่วมของเครือข่ายความร่วมมือในการควบคุมไฟป่าก็จะทำให้ราษฎรได้รับความรู้ ความเข้าใจถึงอันตรายและผลกระทบที่เกิดจากการทำลายทรัพยากรป่าไม้ และจากไฟป่าที่เกิดขึ้นด้วย ซึ่งจะเป็นแนวทางที่จะช่วยป้องกันรักษาป่าและควบคุมไฟป่าที่จะเกิดขึ้นในอนาคตได้อย่างยั่งยืน

4. ผลการดำเนินงาน/ผลผลิต

กรมป่าไม้ได้ดำเนินการสร้างหมู่บ้านเครือข่ายความร่วมมือในการควบคุมไฟป่า ประจำปีงบประมาณ พ.ศ. 2566 จำนวน 1,000 เครือข่าย ในพื้นที่ 45 จังหวัด โดยมีสำนักจัดการทรัพยากรป่าไม้ที่ 1-13 และสำนักจัดการทรัพยากรป่าไม้สาขาทุกสาขา ศูนย์ส่งเสริมการควบคุมไฟป่า ศูนย์ฝึกอบรมการป้องกันและควบคุมไฟป่า และหน่วยป้องกันรักษาและควบคุมไฟป่า ทำหน้าที่ในการสนับสนุนให้ความรู้ และฝึกทักษะการปฏิบัติงานป้องกันและควบคุมไฟป่าที่ถูกต้องและปลอดภัย พร้อมทั้งให้มีการจัดทำแผนการจัดการไฟป่าในพื้นที่รับผิดชอบของเครือข่าย มีระบบการจัดการที่เหมาะสมกับพื้นที่ โดยให้เสนอแผนงานโครงการจัดการไฟป่าให้หน่วยงานองค์กรปกครองส่วนท้องถิ่น (อปท.) และหน่วยงานที่เกี่ยวข้อง สนับสนุนงบประมาณการดำเนินงานของเครือข่าย

5. ผลลัพธ์

เครือข่ายความร่วมมือในการควบคุมไฟป่า เพื่อช่วยปฏิบัติงานป้องกันและควบคุมไฟป่า เพื่อเฝ้าระวังไฟป่าที่จะเกิดขึ้นในพื้นที่ที่มีจำนวนเพิ่มมากขึ้น

6. ปัญหา อุปสรรค เงื่อนไขความสำเร็จ

6.1 ปัญหา อุปสรรค

- 1) เครือข่ายความร่วมมือฯ ขาดความรู้ทักษะการปฏิบัติการป้องกันไฟฟ้า ทำให้การดับไฟฟ้าขาดประสิทธิภาพ และความปลอดภัยในการปฏิบัติงาน
- 2) เครื่องมืออุปกรณ์ดับไฟฟ้า ไม่เพียงพอต่อการปฏิบัติงานในพื้นที่ และอยู่ในสภาพชำรุดจากการเข้าปฏิบัติงานดับไฟฟ้า

6.2 เงื่อนไขความสำเร็จ

- 1) องค์กรความรู้ด้านวิชาการป้องกันและควบคุมไฟฟ้า และทักษะการปฏิบัติงานดับไฟฟ้า
- 2) ความพร้อมด้านเครื่องมืออุปกรณ์ดับไฟฟ้า อุปกรณ์สื่อสาร ต้องเพียงพอต่อการปฏิบัติงานควบคุมไฟฟ้าในพื้นที่ พร้อมทั้งจัดทำสถานที่เพื่อจัดเก็บเครื่องมืออุปกรณ์ดับไฟฟ้า และมีการบำรุงรักษา ให้อยู่ในสภาพพร้อมปฏิบัติงานเสมอ
- 3) การกำหนดมาตรการ เพื่อเพิ่มประสิทธิภาพในการป้องกันและควบคุมไฟฟ้าให้ทันต่อเหตุการณ์ และเหมาะสมต่อการปฏิบัติงานด้านการป้องกันและควบคุมไฟฟ้า

7. ข้อเสนอแนะ

กรมป่าไม้ และองค์กรปกครองส่วนท้องถิ่น สนับสนุนความรู้และทักษะในการปฏิบัติงานให้แก่เครือข่ายฯ อย่างต่อเนื่อง เพื่อให้การป้องกันไฟฟ้าและการดับไฟฟ้ามมีประสิทธิภาพและเกิดความปลอดภัยในการปฏิบัติงาน และเครื่องมืออุปกรณ์ดับไฟ ให้พร้อมสำหรับการปฏิบัติงานอยู่เสมอ

8. รูปภาพประกอบกิจกรรม/โครงการ



จัดฝึกอบรมหลักสูตรการป้องกันและควบคุมไฟป่าให้แก่อาสาสมัครป้องกันและควบคุมไฟป่าเครือข่ายความ
ร่วมมือในการควบคุมไฟป่าบ้านโป่งขาม
หมู่ที่ 16 ตำบลห้วยสัก อำเภอเมืองเชียงราย จังหวัดเชียงราย



การจัดทำแนวกันไฟ ป้องกันไฟป่าเครือข่ายความร่วมมือในการควบคุมไฟป่าบ้านแม่แพง
หมู่ที่ 4 ตำบลท่าข้าวเปลือก อำเภอแม่จัน จังหวัดเชียงราย

9. รูปภาพประกอบการบรรยายสาระสำคัญและผลการดำเนินงาน

-

1. ชื่อเรื่อง : การดำเนินงานบริหารจัดการเชื้อเพลิง
2. กิจกรรม/โครงการ : กิจกรรมป้องกันไฟป่าและควบคุมหมอกควัน
- 3.สาระสำคัญ

ด้วยคณะกรรมการสิ่งแวดล้อมแห่งชาติ เห็นชอบแผนเฉพาะกิจเพื่อแก้ไขปัญหามลพิษด้านฝุ่นละออง ปีพ.ศ. 2566 เมื่อวันที่ 28 ตุลาคม 2565 ที่กระทรวงทรัพยากรธรรมชาติและสิ่งแวดล้อมในหลักการ 3 พื้นที่ ได้แก่ พื้นที่เมือง พื้นที่ป่า และพื้นที่เกษตรกรรม 7 มาตรการ ภายใต้กรอบ “สื่อสารเชิงรุก ยกระดับปฏิบัติการ สร้างการมีส่วนร่วม” โดยกำหนดให้ระดับการบริหารจัดการเชื้อเพลิงแบบครบวงจร (ชิงเก็บ ลดเผา) เพื่อให้เป็นไปตามนโยบายของรัฐบาล ได้มีการจัดทำแผนการลดปริมาณเชื้อเพลิงในพื้นที่ป่าสงวนแห่งชาติ ด้วยวิธีชิงเก็บใบไม้ เป้าหมายจำนวน 1,500 ตัน โดยร่วมบูรณาการกับทุกภาคส่วนและชุมชนในพื้นที่สามารถนำเศษใบไม้เหล่านี้ไปใช้ประโยชน์ได้ เช่น นำเอาใบไม้ไปบดอัดและเผาจนกลายเป็นถ่านอัดแท่ง หรือนำไปแปรรูปเป็นสินค้าชนิด ๆ อื่น ขณะเดียวกันก็มีบริษัทห้างร้านเอกชนเข้ามาขอซื้อเศษวัสดุ ซึ่งจะทำให้ชาวบ้านสามารถนำไปขายสร้างรายได้ ขณะเดียวกันก็สามารถลดปริมาณเชื้อเพลิงในพื้นที่ป่าด้วย

กรมป่าไม้เป็นหน่วยงานในการป้องกันและควบคุมไฟป่าในพื้นที่ป่าสงวนแห่งชาติ ซึ่งได้เตรียมพร้อม ในทุกมิติของการปฏิบัติงานด้านการป้องกันและควบคุมไฟป่า ดังนั้นเพื่อให้เป็นไปตามมาตรการการป้องกันและควบคุมไฟป่า และเตรียมพร้อมรับสถานการณ์ไฟป่า ที่จะเกิดขึ้นอย่างมีประสิทธิภาพ ส่วนควบคุมไฟป่า กรมป่าไม้ จึงได้จัดกิจกรรมลดปริมาณเชื้อเพลิง ประจำปีงบประมาณ พ.ศ. 2566 โดยดำเนินการกิจกรรมพร้อมกันใน 17 จังหวัด ภาคเหนือ ได้แก่ จังหวัดเชียงใหม่ เชียงราย ลำปาง ลำพูน แพร่ น่าน พะเยา แม่ฮ่องสอน ตาก สุโขทัย กำแพงเพชร อุตรดิตถ์ พิษณุโลก เพชรบูรณ์ อุทัยธานี นครสวรรค์ และพิจิตร

4. ผลการดำเนินงาน/ผลผลิต

กรมป่าไม้ ได้ดำเนินงานบริหารจัดการเชื้อเพลิง จำนวน 1,970.36 ตัน ในพื้นที่นำร่อง 17 จังหวัดภาคเหนือ ประกอบด้วย จังหวัดเชียงใหม่ เชียงราย ลำปาง ลำพูน แพร่ น่าน พะเยา แม่ฮ่องสอน ตาก สุโขทัย กำแพงเพชร อุตรดิตถ์ พิษณุโลก เพชรบูรณ์ อุทัยธานี นครสวรรค์ และพิจิตร โดยกรมป่าไม้มีแผนการลดปริมาณเชื้อเพลิงในพื้นที่ป่าสงวนแห่งชาติ ประจำปีงบประมาณ พ.ศ. 2566 ดังตารางที่แสดง

ตาราง ผลการลดปริมาณเชื้อเพลิงด้วยวิธีชิงเก็บลดเผา ประจำปีงบประมาณ พ.ศ. 2566

| รายการ | จังหวัด | แผนการเก็บขนเชื้อเพลิง (ตัน) | ผลการเก็บขนเชื้อเพลิง(ตัน) | รวม (ตัน) |
|-----------------------|--------------------|------------------------------|----------------------------|-----------|
| ภาคเหนือ | 1.เชียงใหม่ | 170 | 170.48 | 1,951.45 |
| | 2.เชียงใหม่ | 160 | 355.18 | |
| | 3.น่าน | 150 | 140.00 | |
| | 4.พะเยา | 80 | 118.00 | |
| | 5.แพร่ | 120 | 120.00 | |
| | 6.แม่ฮ่องสอน | 170 | 211.00 | |
| | 7.ลำพูน | 100 | 111.00 | |
| | 8.ลำปาง | 170 | 136.16 | |
| | 9.ตาก | 160 | 262.00 | |
| | 10.สุโขทัย | 30 | 29.00 | |
| | 11.กำแพงเพชร | 30 | 37.00 | |
| | 12.อุตรดิตถ์ | 30 | 25.30 | |
| | 13.พิษณุโลก | 40 | 162.20 | |
| | 14.เพชรบูรณ์ | 40 | 33.00 | |
| | 15.อุทัยธานี | 10 | 12.97 | |
| | 16.นครสวรรค์ | 30 | 18.16 | |
| | 17.พิจิตร | 10 | 10.00 | |
| ภาคตะวันออกเฉียงเหนือ | 18.นครพนม | - | 1.06 | 13.06 |
| | 19.สกลนคร | - | 1.60 | |
| | 20.บุรีรัมย์ | - | 0.40 | |
| ภาคใต้ | 21.นครศรีธรรมราช | - | 10.00 | |
| ภาคกลาง | 22.ระยอง | - | 2.00 | 5.85 |
| | 23.ตราด | - | 0.707 | |
| | 24.จันทบุรี | - | 1.61 | |
| | 25.ชลบุรี | - | 1.50 | |
| | 26.ประจวบคีรีขันธ์ | - | 0.032 | |
| รวม (ตัน) | | 1,500 | 1970.36 | 1,970.36 |

5. ผลลัพธ์

- 5.1 ทำให้ไฟฟ้าเกิดน้อยลง ส่งผลทำให้จุดความร้อนลดลง
- 5.2 ทำให้พื้นที่เผาไหม้ลดลง
- 5.3 ภาระงานของเจ้าหน้าที่ดับไฟฟ้าได้รับการแบ่งเบา
- 5.4 สถานการณ์ไฟฟ้าและหมอกควันดีขึ้น

6. ปัญหาอุปสรรคและเงื่อนไขความสำเร็จ

6.1 ปัญหาอุปสรรค

- 1) พบปัญหาแหล่งรับซื้อเชื้อเพลิงมีน้อย และราคารับซื้อเชื้อเพลิงต่ำ
- 2) การดำเนินการมีความยุ่งยากลำบาก ต้นทุนค่าใช้จ่ายสูงไม่คุ้มค่าเมื่อเทียบกับวิธีการจัดการเชื้อเพลิงวิธีอื่น
- 3) การต่อยอดการใช้ประโยชน์จากเชื้อเพลิงที่ได้จากการชิงเก็บมีน้อย ทำให้ไม่เกิดแรงจูงใจในการเข้าร่วมกิจกรรม

6.2 เงื่อนไขความสำเร็จ

- 1) การมีส่วนร่วมของประชาชนและหน่วยงานที่เกี่ยวข้อง
- 2) การวางแผนที่ดี
- 3) การรับฟังความคิดเห็นจากทุกภาคส่วน
- 4) มีการนำเชื้อเพลิงในพื้นที่นำมาต่อยอดให้เกิดมูลค่า

7. ข้อเสนอแนะ

- 7.1 ส่งเสริมให้ภาคเอกชนมาช่วยรับซื้อเชื้อเพลิง ตลอดจนเพิ่มมูลค่าเชื้อเพลิง เพื่อสร้างรายได้และแรงจูงใจในการเข้าร่วมกิจกรรม รวมถึงการสร้างความรู้ความเข้าใจให้กับประชาชนให้เห็นถึงความสำคัญของการบริหารจัดการเชื้อเพลิงเพื่อแก้ไขปัญหาไฟฟ้า
- 7.2 ควรดำเนินการชิงเก็บเชื้อเพลิงอย่างต่อเนื่องเพื่อให้เกิดประสิทธิภาพสูงสุด
- 7.3 ควรมีการติดตามผลการดำเนินงานอย่างต่อเนื่อง

8. รูปภาพประกอบกิจกรรม/โครงการ



การจัดเก็บเชื้อเพลิงก่อนเกิดเหตุไฟไหม้ เพื่อการควบคุมไฟป่า



การบีบอัดเชื้อเพลิงแห้งเพื่อง่ายต่อการบริหารจัดการต่อไป

9. รูปภาพประกอบการบรรยายสาระสำคัญและผลการดำเนินงาน



ผลการลดปริมาณเชื้อเพลิงในพื้นที่ป่า เพื่อลดความรุนแรงจากการเกิดเหตุไฟป่า

1. ชื่อเรื่อง : การบังคับใช้กฎหมาย เพื่อป้องกันการบุกรุกทำลายป่า
2. กิจกรรม/โครงการ : กิจกรรมโครงการการรื้อถอนทำลายต้นปาล์มน้ำมันออกจากพื้นที่ที่หมดอายุให้เข้าทำประโยชน์ในเขตป่าสงวนแห่งชาติและไม่มี การต่ออายุขออนุญาตเข้าทำประโยชน์ในเขตป่าสงวนแห่งชาติ

3. สาระสำคัญ

เนื่องจากปัจจุบัน มีการบุกรุกทำลายทรัพยากรป่าไม้เพื่อขยายพื้นที่ทำกินเข้าไปในพื้นที่ป่า ประกอบกับนโยบายในอดีตภาครัฐอนุญาตให้เอกชน ใช้พื้นที่ในเขตป่าสงวนแห่งชาติเพื่อปลูกพืชเชิงเดี่ยว เช่น ยางพารา และปาล์มน้ำมัน เป็นต้น โดยเฉพาะอย่างยิ่งการอนุญาตให้ใช้พื้นที่ในเขตป่าสงวนแห่งชาติเพื่อปลูกปาล์มน้ำมัน และใบอนุญาตส่วนใหญ่ได้หมดอายุการอนุญาต แต่ยังมี การลักลอบนำผลผลิตออกมาจำหน่ายในท้องตลาด

ทำให้ผลผลิตปาล์มน้ำมันล้นตลาด ราคาตกลงอย่างต่อเนื่อง ส่งผลต่อเศรษฐกิจของประเทศและระบบนิเวศโดยรวม เพื่อให้การดำเนินการยับยั้งไม่ให้เกิดการลักลอบนำผลผลิตจากพื้นที่ดังกล่าวข้างต้นออกไปจำหน่ายแบบผิดกฎหมาย พร้อมทั้งสามารถดำเนินการฟื้นฟูสภาพป่าให้กลับมาเป็นป่าธรรมชาติที่สมบูรณ์ ตามนโยบายป่าไม้แห่งชาติ จึงมีแผนปฏิบัติการฟื้นฟูสภาพป่าในบริเวณที่ทางราชการอนุญาตให้เข้าทำประโยชน์ในเขตป่าสงวนแห่งชาติ เพื่อปลูกปาล์มน้ำมันที่หมดอายุการอนุญาตประกอบกับนโยบายป่าไม้แห่งชาติระยะ 20 ปี

4. ผลการดำเนินงาน/ผลผลิต

- 4.1 วิเคราะห์ ตรวจสอบคัดกรอง คัดแยกกลุ่มบุคคล และพื้นที่ที่ปลูกปาล์มน้ำมันในเขตป่าสงวนแห่งชาติ โดยใช้ภาพถ่ายดาวเทียมกำหนดพื้นที่เป้าหมาย ตรวจสอบข้อมูลเชิงลึก และเข้าตรวจสอบพื้นที่จริงเพื่อจัดทำแผนผังระวางการบุกรุกพื้นที่โดยการบูรณาการร่วมกับหน่วยงานที่เกี่ยวข้อง
- 4.2 ควบคุมพื้นที่ ดูแลป้องกันรักษาป่าที่ปลูกฟื้นฟูสภาพป่าไม่ให้เกิดการกลับเข้ามาบุกรุกทำประโยชน์ซ้ำในเขตป่าสงวนแห่งชาติ ที่ได้ดำเนินการปลูกฟื้นฟูสภาพป่าไปแล้ว โดยเน้นการบูรณาการหน่วยงานที่เกี่ยวข้อง และภาคประชาชนในพื้นที่ให้มีส่วนร่วมในการดูแลรักษาป่าเพื่อประโยชน์ส่วนรวม จำนวน 12 ครั้ง
- 4.3 เข้ารื้อถอน ทำลาย ต้นปาล์มน้ำมันตามหลักวิชาการในพื้นที่หมดอายุการอนุญาตและไม่มี การขอต่ออายุอนุญาตเข้าทำประโยชน์ในเขตป่าสงวนแห่งชาติ จำนวน 120 ไร่
- 4.4 จัดประชุมเชิงปฏิบัติการเพิ่มประสิทธิภาพเจ้าหน้าที่ปฏิบัติงานด้านการป้องกันรักษาป่าในพื้นที่โครงการรื้อถอนทำลายต้นปาล์มน้ำมันฯ จำนวน 1 ครั้ง
- 4.5 ลงพื้นที่เพื่อติดตามผลการดำเนินงาน

5. ผลลัพธ์

- 5.1 หยุดยั้งการบุกรุกปลูกและเก็บผลผลิตปาล์มน้ำมันแบบผิดกฎหมายในเขตพื้นที่ที่หมดอายุการอนุญาตเข้าทำประโยชน์ในเขตป่าสงวนแห่งชาติ
- 5.2 พื้นฟูพื้นที่ปลูกปาล์มน้ำมันที่หมดอายุการอนุญาตเข้าทำประโยชน์ในเขตป่าสงวนแห่งชาติให้กลับคืนสู่พื้นที่ที่มีสภาพป่าที่สมบูรณ์
- 5.3 ลดปริมาณผลผลิตปาล์มน้ำมันที่ออกจากพื้นที่ป่าสงวนแห่งชาติแบบผิดกฎหมาย

6. ปัญหาอุปสรรคและเงื่อนไขความสำเร็จ

6.1 ปัญหาอุปสรรค

- 1) ไม่สามารถดำเนินการรื้อถอน จำนวน 5,000 ไร่ ได้ตามระยะเวลาที่กำหนด เนื่องจากมีคำสั่งคุ้มครองพื้นที่เป้าหมาย และศาลได้โปรดมีคำสั่งคุ้มครองพื้นที่ชั่วคราว ไม่ให้หน่วยงานของกรมป่าไม้เข้าไปดำเนินการใดๆ ในพื้นที่ จนกว่าการพิจารณาตามคำร้องของผู้รับใบอนุญาตเดิมจะเสร็จสิ้น และส่งผลให้ไม่สามารถที่จะดำเนินการปลูกฟื้นฟูสภาพป่าที่เป็นกิจกรรมต่อเนื่องได้เช่นกัน
- 2) ประชาชนกลุ่มเป้าหมายส่วนใหญ่ขาดความรู้และความเข้าใจในด้านการป่าไม้ ส่งผลให้เกิดความขัดแย้งกับเจ้าหน้าที่ของรัฐ และ/หรือไม่ให้ความร่วมมือในการปฏิบัติงานและการปฏิบัติตามมาตรการที่หน่วยงานได้กำหนด

6.2 เงื่อนไขความสำเร็จ

กำหนดพื้นที่เป้าหมายให้อยู่ในแปลงพื้นที่ที่หมดอายุใบอนุญาตและได้รับการยืนยันจากผู้ขออนุญาตว่าจะไม่ดำเนินการต่ออายุการอนุญาตให้เข้าทำประโยชน์ในเขตป่าสงวนแห่งชาติ

7. ข้อเสนอแนะ

สร้างความรู้ความเข้าใจให้กับกลุ่มราษฎรในพื้นที่ถึงเหตุผลและประโยชน์ของโครงการ

8. รูปภาพประกอบกิจกรรม/โครงการ



เข้าตรวจสอบพื้นที่จริงเพื่อจัดทำแผนเฝ้าระวังการบุกรุกพื้นที่โดยการบูรณาการร่วมกับหน่วยงานที่เกี่ยวข้อง



การประชุมเชิงปฏิบัติการเพิ่มประสิทธิภาพเจ้าหน้าที่ปฏิบัติงานด้านการป้องกันรักษาป่าในพื้นที่โครงการรื้อถอนทำลายต้นปาล์มน้ำมันฯ



เปิดยุทธการการรื้อถอน ทำลาย ต้นปาล์มน้ำมันตามหลักวิชาการในพื้นที่หมดอายุการอนุญาตและไม่มี การขอต่ออายุอนุญาตเข้าทำประโยชน์ ในเขตป่าสงวนแห่งชาติ



ลงพื้นที่เพื่อติดตามผลการดำเนินงาน

9. รูปภาพประกอบการบรรยายสาระสำคัญและผลการดำเนินงาน

-

1. ชื่อเรื่อง : การดำเนินการติดตามสืบทรัพย์สินเพื่อการบังคับคดีผู้กระทำความผิดตามกฎหมายว่าด้วยการป่าไม้
2. กิจกรรม/โครงการ : กิจกรรมบริหารจัดการงานนิติการ
3. สารสำคัญ

ในการกระทำความผิดตามกฎหมายว่าด้วยป่าไม้ กฎหมายว่าด้วยป่าสงวนแห่งชาติ นอกจากผู้กระทำความผิดที่จะต้องรับโทษในทางอาญาแล้ว ผู้กระทำความผิดยังต้องชดใช้ค่าเสียหายที่เกิดขึ้นแก่ทรัพยากรธรรมชาติและสิ่งแวดล้อมที่ถูกทำลาย เมื่อศาลได้มีคำพิพากษาถึงที่สุดให้ผู้กระทำความผิดชดใช้บรรดาค่าเสียหายให้แก่กรมป่าไม้จำเลยในฐานะลูกหนี้ตามคำพิพากษา หากไม่ยอมชดใช้หนี้ตามที่ศาลได้มีคำพิพากษาหรือคำสั่งแล้ว ย่อมต้องดำเนินการบังคับคดี เพื่อให้เป็นไปตามคำพิพากษาหรือคำสั่งศาล กลุ่มนิติการจะร่วมกับสำนักจัดการทรัพยากรป่าไม้พื้นที่ สำนักงานอัยการคุ้มครองสิทธิและช่วยเหลือทางกฎหมายและการบังคับคดี ทำการสืบหาหลักทรัพย์ เพื่อส่งเรื่องให้เจ้าพนักงานบังคับคดีดำเนินการยึดอายัด ไขปล่อย และขายทอดตลาดทรัพย์สินนำเงินมาชำระหนี้ให้แก่กรมป่าไม้ ในฐานะเจ้าหนี้ตามคำพิพากษา ซึ่งประมวลกฎหมายวิธีพิจารณาความแพ่งได้กำหนดหลักเกณฑ์และวิธีการบังคับคดีไว้ในภาค 4 ลักษณะ 2 ว่าด้วยการบังคับคดีตามคำพิพากษาหรือคำสั่ง ตั้งแต่มาตรา 271 ถึงมาตรา 323 และรวมถึงการดำเนินการให้เป็นไปตามระเบียบกระทรวงยุติธรรมและคำพิพากษาศาลฎีกา ทั้งนี้ การบังคับคดีแพ่งกับลูกหนี้ตามคำพิพากษามีปัญหาในทางปฏิบัติที่เกี่ยวข้องกับกฎหมายหลายประการ เช่น ปัญหาการขายทอดตลาดทรัพย์สิน ปัญหาในการประวิงการบังคับคดี ปัญหาเกี่ยวกับผู้มีส่วนได้เสียในการบังคับคดี เป็นต้น ด้วยเหตุดังกล่าวนี้ กลุ่มนิติการจึงมีส่วนสำคัญในการส่งนิติกรผู้มีความรู้และประสบการณ์ในการติดตามสืบหาหลักทรัพย์ของลูกหนี้ตามคำพิพากษา พร้อมทั้งประสานหน่วยราชการที่เกี่ยวข้อง อาทิ สำนักงานอัยการสูงสุด กรมบังคับคดี กรมที่ดิน กรมขนส่งทางบก ยึดทรัพย์สินดังกล่าวของลูกหนี้นำมาขายทอดตลาดเพื่อมิให้ทางราชการต้องเสียผลประโยชน์ และนำเงินที่ได้จากการขายทอดตลาดเข้าเป็นรายได้แผ่นดิน ต่อไป

4. ผลการดำเนินงาน/ผลผลิต

ในปีงบประมาณ พ.ศ. 2566 ที่ผ่านมา กลุ่มนิติการได้ร่วมกับสำนักจัดการทรัพยากรป่าไม้ที่ 1 - 13 และสำนักจัดการทรัพยากรป่าไม้สาขาทุกสาขา สำนักงานอัยการคุ้มครองสิทธิและช่วยเหลือทางกฎหมายและการบังคับคดี ติดตามสืบหาทรัพย์สินของลูกหนี้ตามคำพิพากษา จำนวนทั้งสิ้น 275 คดี มูลค่าความเสียหายรวมทั้งสิ้นเป็นเงิน 654,328,844.35 บาท โดยมีรายละเอียด ดังนี้

- 4.1 ภาคเหนือ จำนวนทั้งสิ้น 154 คดี มูลค่าความเสียหาย รวมทั้งสิ้น 16,080,465.09 บาท คดีถึงที่สุดและได้รับการชำระหนี้ครบถ้วนตามคำพิพากษา จำนวน 86 ราย คิดเป็นเงินรวม ทั้งสิ้น 12,405,653 บาท คดีอยู่ระหว่างการอุทธรณ์-ฎีกา จำนวน 4 ราย คดีอยู่ระหว่างการติดตามสืบทรัพย์สินเพื่อการบังคับคดี จำนวน 64 ราย

- 4.2 **ภาคกลาง** จำนวนทั้งสิ้น 19 คดี มูลค่าความเสียหาย รวมทั้งสิ้น 6,710,125.98 บาท คดีถึงที่สุดและได้รับการชำระหนี้ครบถ้วนตามคำพิพากษา จำนวน 15 ราย คิดเป็นเงินรวมทั้งสิ้น 571,445.03 บาท คดีอยู่ระหว่างการติดตามสืบทรัพย์เพื่อการบังคับคดี จำนวน 4 ราย
- 4.3 **ภาคตะวันออกเฉียงเหนือ** จำนวนทั้งสิ้น 30 คดี มูลค่าความเสียหาย รวมทั้งสิ้น 35,842,543.41 บาท คดีถึงที่สุดและได้รับการชำระหนี้ครบถ้วนตามคำพิพากษา จำนวน 11 ราย คิดเป็นเงินรวมทั้งสิ้น 2,286,584.82 บาท คดีอยู่ระหว่างการอุทธรณ์ - ฎีกา จำนวน 4 ราย คดีอยู่ระหว่างการติดตามสืบทรัพย์เพื่อการบังคับคดี จำนวน 15 ราย
- 4.4 **ภาคใต้** จำนวนทั้งสิ้น 72 คดี มูลค่าความเสียหาย รวมทั้งสิ้น 599,370,521.87 บาท คดีถึงที่สุดและได้รับการชำระหนี้ครบถ้วนตามคำพิพากษา จำนวน 54 ราย คิดเป็นเงินรวมทั้งสิ้น 2,906,886.59 บาท คดีอยู่ระหว่างการอุทธรณ์-ฎีกา จำนวน 5 ราย คดีอยู่ระหว่างการติดตามสืบทรัพย์เพื่อการบังคับคดี จำนวน 13 ราย

5. ผลลัพธ์

การปฏิบัติหน้าที่ของเจ้าหน้าที่นิติกรผู้เกี่ยวข้องซึ่งทำไปได้อย่างมีประสิทธิภาพ ทำให้ปกป้องและรักษาผลประโยชน์ของทางราชการมิให้ได้รับความเสียหาย และได้ทรัพย์สินของผู้กระทำความผิดตามกฎหมายว่าด้วยการป่าไม้นำมาชดใช้ให้แก่ทางราชการ

6. ปัญหาอุปสรรคและเงื่อนไขความสำเร็จ

6.1 ปัญหาอุปสรรค

- 1) ปัญหาเกี่ยวกับขั้นตอนและระเบียบต่างๆของทางราชการในการประสานกับหน่วยงานที่เกี่ยวข้อง อาทิ กระทรวงการคลัง กรมบังคับคดี ซึ่งมีระยะเวลาในการพิจารณาพอสมควร ปัญหาในการประวิงการบังคับคดี ปัญหาเกี่ยวกับผู้มีส่วนได้เสียในการบังคับคดี
- 2) ปัญหาเกี่ยวกับการเปิดเผยข้อมูลทางการเงินของลูกหนี้ตามคำพิพากษาจากธนาคาร ซึ่งมีนโยบายในการคุ้มครองข้อมูลส่วนบุคคลมากกว่าการให้ความร่วมมือในการติดตามสืบหาทรัพย์สินเพื่อนำมาชดใช้ให้แก่เจ้าหน้าที่ตามคำพิพากษา
- 3) ปัญหาเกี่ยวกับงบประมาณที่จำเป็นต้องใช้ในการติดตามบังคับคดี และบุคลากรผู้มีความรู้และความชำนาญ มีอยู่จำกัด ไม่เพียงพอการแก้ดำเนินงานของหน่วยงานผู้ปฏิบัติ

6.2 เงื่อนไขความสำเร็จ

ความร่วมมือและการสนับสนุนจากหน่วยงานที่เกี่ยวข้อง โดยคำนึงถึงผลสำเร็จของงานเป็นสำคัญ

7. ข้อเสนอแนะ

- 7.1 ควรจัดให้มีการศึกษา การอบรม การถอดบทเรียน การถ่ายทอดความรู้แก่เจ้าหน้าที่ผู้ปฏิบัติ ให้ทราบและเข้าใจขั้นตอนของการบังคับคดีตามกฎหมาย วิธีการในการติดตาม สืบหา ทรัพย์สินของลูกหนี้ตามคำพิพากษา โดยเชิญวิทยากรจากหน่วยงานของรัฐและเอกชนเข้ามาเผยแพร่ให้ความรู้ ความเข้าใจในการบังคับคดีเป็นประจำ
- 7.2 เพื่อประสิทธิภาพในการบังคับคดี รัฐควรจัดให้มีการแก้ไขกฎหมายที่เกี่ยวกับการเปิดเผยข้อมูลทางการเงินของลูกหนี้ตามคำพิพากษาให้แก่หน่วยงานของรัฐที่มีความจำเป็นต้องดำเนินการบังคับคดีจากผู้กระทำความผิดต่อแผ่นดิน ซึ่งทุกระนาบจะต้องจัดส่งข้อมูลทางการเงินให้แก่หน่วยงานของรัฐที่ได้รับ ความเสียหายโดยไม่มีเงื่อนไขหรือข้อยกเว้น
- 7.3 ควรจัดให้มีงบประมาณที่จำเป็นใช้ในการติดตามบังคับคดีอย่างเพียงพอ เพื่อประโยชน์แก่ทางราชการ ทำให้หน่วยงานผู้ปฏิบัติสามารถดำเนินการบังคับคดีได้อย่างมีประสิทธิภาพ

8. รูปภาพประกอบกิจกรรม/โครงการ



การดำเนินคดีบริษัท ซึ่งเคยได้รับสัมปทานปลูกปาล์มน้ำมันท้องถิ่นจังหวัดกระบี่ แต่ไม่ยินยอมย้ายออกหลังหมดอายุสัมปทาน



การดำเนินคดีบริษัท ซึ่งได้รับสัมปทานระเบิดหินกระทำความผิดเงื่อนไขขบกรุกพื้นที่ป่าสงวนแห่งชาติ ป่าภูซำผักหนาม อำเภอกอนสาร จังหวัดชัยภูมิ

9. รูปภาพประกอบการบรรยายสาระสำคัญและผลการดำเนินงาน

-

พันธกิจที่ 2

เพิ่มพื้นที่ป่าเศรษฐกิจ สนับสนุนการเพิ่มพื้นที่สีเขียว
และฟื้นฟูพื้นที่ป่าไม้ให้สมบูรณ์ตอบสนองความต้องการ
ทั้งด้านเศรษฐกิจ สังคม และสิ่งแวดล้อม

1. ชื่อเรื่อง : การส่งเสริมการปลูกป่าและเพิ่มพื้นที่สีเขียว
2. กิจกรรม/โครงการ : กิจกรรมฟื้นฟูระบบนิเวศในพื้นที่ป่าสงวนแห่งชาติ
3. สาระสำคัญ

กิจกรรมดำเนินการตามคำสั่งคณะรักษาความสงบแห่งชาติ ที่ 85/2557 ลงวันที่ 3 กรกฎาคม พ.ศ. 2557 แต่งตั้งคณะกรรมการกำหนดนโยบายและบริหารจัดการน้ำ เพื่อให้การพัฒนาและบริหารจัดการทรัพยากรน้ำของประเทศไทย เป็นไปอย่างรวดเร็วมีประสิทธิภาพ ป้องกันและบรรเทาปัญหาน้ำแล้ง น้ำท่วม รวมทั้งป้องกันภัยพิบัติให้กับประชาชนได้อย่างแท้จริง โดยจะดำเนินการฟื้นฟูพื้นที่ป่าต้นน้ำที่เสื่อมโทรมให้กลับคืนความอุดมสมบูรณ์ให้แก่ระบบนิเวศ และเพิ่มศักยภาพในการอนุรักษ์ดินและน้ำ เพิ่มความสามารถในการกักเก็บน้ำไว้ในดิน ลดการชะล้างพังทลายของดินในพื้นที่ต้นน้ำ และทำให้มีน้ำไหลในลำธารสม่ำเสมอตลอดปี

4. ผลการดำเนินงาน/ผลผลิต

ในปีงบประมาณ พ.ศ. 2566 สำนักส่งเสริมการปลูกป่า ได้รับจัดสรรงบประมาณ จำนวน 19,979,400 บาท เพื่อดำเนินกิจกรรมฟื้นฟูระบบนิเวศในพื้นที่ป่าสงวนแห่งชาติ และกิจกรรมปลูกป่าทั่วไป โดยมีพื้นที่ดำเนินการ 3 จังหวัด ได้แก่ จังหวัดแพร่ จังหวัดเพชรบูรณ์ และจังหวัดชัยภูมิ ซึ่งขณะนี้หน่วยปฏิบัติงานได้ดำเนินการแล้วเสร็จ เป็นไปตามแผนปฏิบัติงานและแผนการใช้จ่ายเงินตามที่กำหนดไว้ พื้นที่ป่าไม่ได้รับการฟื้นฟู จำนวน 4,970 ไร่

5. ผลลัพธ์

- 5.1 มีพื้นที่ป่าเพิ่มขึ้น และมีน้ำในลำธารไหลสม่ำเสมอตลอดปี
- 5.2 ป้องกันภัยที่เกิดจากธรรมชาติ รวมทั้งช่วยลดภาวะโลกร้อน
- 5.3 สภาพป่าไม่มีความอุดมสมบูรณ์มากยิ่งขึ้น สามารถอำนวยความสะดวกให้กับประชาชนในท้องถิ่นในประเทศไทย และประเทศเพื่อนบ้านได้ทั้งทางตรงและทางอ้อม เพื่อสร้างงานและกระจายรายได้ลงสู่ท้องถิ่น
- 5.4 ลดความสูญเสียของชีวิตและทรัพย์สินจากปัญหาน้ำท่วม
- 5.5 อนุรักษ์ ดิน ป่าไม้ ให้สมบูรณ์ ลดภาวะโลกร้อน สร้างความสมดุลในระบบนิเวศ

6. ปัญหาอุปสรรคและเงื่อนไขความสำเร็จ

6.1 ปัญหาอุปสรรค

-

6.2 เงื่อนไขความสำเร็จ

-

7. ข้อเสนอแนะ

- 7.1 ควรมีการติดตามผลการดำเนินงานในพื้นที่ดำเนินการอย่างต่อเนื่อง
- 7.2 ควรจัดสรรงบประมาณในการดำเนินงานเพิ่มมากขึ้นและมีความต่อเนื่อง เพื่อให้การดำเนินงานกระจายในพื้นที่เป้าหมายได้อย่างทั่วถึง

8. รูปภาพประกอบกิจกรรม/โครงการ



ภาพการดำเนินกิจกรรมฟื้นฟูระบบนิเวศในพื้นที่ป่าสงวนแห่งชาติ กิจกรรมปลูกป่าทั่วไปในพื้นที่ดำเนินการ
ท้องที่ จังหวัดแพร่ จังหวัดเพชรบูรณ์ และจังหวัดชัยภูมิ

9. รูปภาพประกอบการบรรยายสาระสำคัญและผลการดำเนินงาน

ผลการดำเนินงานตามแผนปฏิบัติงาน ประจำปีงบประมาณ พ.ศ. ๒๕๖๕

กิจกรรมฟื้นฟูระบบนิเวศในพื้นที่ป่าสงวนแห่งชาติ เป็นกิจกรรมที่ดำเนินการตามคำสั่งคณะกรรมการ
ความสงบแห่งชาติ ที่ ๘๘/๒๕๕๗ ลงวันที่ ๓ กรกฎาคม พ.ศ. ๒๕๕๗ และตั้งคณะกรรมการกำหนด
นโยบายและบริหารจัดการน้ำ เพื่อให้การพัฒนาและบริหารจัดการทรัพยากรน้ำของประเทศไทย
เป็นไปอย่างรวดเร็วมีประสิทธิภาพ ป้องกันและบรรเทาปัญหาน้ำแล้ง น้ำท่วม รวมทั้งป้องกันภัยพิบัติ
ให้กับประชาชนได้อย่างแท้จริง โดยจะดำเนินการฟื้นฟูพื้นที่ป่าต้นน้ำที่เสื่อมโทรมให้กลับคืนความ
อุดมสมบูรณ์ให้แก่ระบบนิเวศ และเพิ่มศักยภาพในการอนุรักษ์กักเก็บน้ำ เพิ่มความสามารถในการ
กักเก็บน้ำไว้ในดิน ลดการชะล้างพังทลายของดินในพื้นที่ต้นน้ำ และทำให้น้ำไหลในลำธารสม่ำเสมอ
ตลอดปี

ผลการดำเนินงาน ในปีงบประมาณ พ.ศ. 2565
สำนักส่งเสริมการปลูกป่า ได้รับจัดสรรงบประมาณ
จำนวน 34,472,100 บาท (สามสิบล้านสี่แสนเจ็ด
หมื่นสองพันหนึ่งร้อยบาทถ้วน) เพื่อดำเนินกิจกรรม
ฟื้นฟูระบบนิเวศในพื้นที่ป่าสงวนแห่งชาติ ในกิจกรรม
ปลูกป่าทั่วไป จำนวน 8,839 ไร่ โดยมีพื้นที่
ดำเนินการ 6 จังหวัด ได้แก่ จังหวัดพะเยา จังหวัด
ลำปาง จังหวัดแพร่ จังหวัดน่าน จังหวัดเพชรบูรณ์
และจังหวัดนครราชสีมา ซึ่งขณะนี้มีหน่วยปฏิบัติงาน
ได้ดำเนินการแล้วเสร็จ เป็นไปตามแผนปฏิบัติงาน
และแผนการใช้จ่ายเงินที่กำหนดไว้

ส่วนพื้นที่ป่าไม้ สำนักส่งเสริมการปลูกป่า

1. ชื่อเรื่อง : เครือข่ายชุมชนพื้นฟูป่า
2. กิจกรรม/โครงการ : กิจกรรมเครือข่ายชุมชนพื้นฟูป่า
3. สาระสำคัญ

กรมป่าไม้ โดยสำนักส่งเสริมการปลูกป่า มีภารกิจหลักในการส่งเสริมการมีส่วนร่วมของภาครัฐ ภาคเอกชน และประชาชน ในการฟื้นฟูสภาพพื้นที่ป่าสงวนแห่งชาติ ในความรับผิดชอบของกรมป่าไม้ ป่าตามพระราชบัญญัติป่าไม้ พุทธศักราช 2484 และป่าถาวรตามมติคณะรัฐมนตรี ให้มีพื้นที่สีเขียวเพิ่มขึ้น โครงการเครือข่ายชุมชนพื้นฟูป่า (คชป.) จึงเป็นโครงการที่สนับสนุนให้ชุมชนที่อยู่ในบริเวณป่าสงวนแห่งชาติ ป่าตามพระราชบัญญัติป่าไม้ พุทธศักราช 2484 และป่าถาวรตามมติคณะรัฐมนตรี เข้ามาร่วมมีบทบาทและมีส่วนช่วยในการปลูก บำรุง ดูแลรักษา และป้องกันพื้นที่ป่า โดยมีกิจกรรมในการดำเนินโครงการ คือ กิจกรรมการปลูกฟื้นฟูสภาพป่า กิจกรรมสร้างฝายชะลอน้ำ กิจกรรมการทำแนวป้องกันไฟป่า และการจัดหาอุปกรณ์ดับไฟป่าของชุมชน โดยทุกกิจกรรมดำเนินการบนพื้นฐานของหลักวิชาการ และภูมิปัญญาท้องถิ่น

4. ผลการดำเนินงาน/ผลผลิต

ดำเนินโครงการเครือข่ายชุมชนพื้นฟูป่า (คชป.) ประจำปีงบประมาณ พ.ศ. 2566 ในพื้นที่ป่าในความรับผิดชอบของกรมป่าไม้ จำนวน 50 เครือข่าย ใน 23 จังหวัด ได้แก่ จังหวัดเชียงใหม่ ลำพูน เชียงราย พะเยา ลำปาง อุตรดิตถ์ สุโขทัย กำแพงเพชร สระบุรี บุรีรัมย์ ชัยภูมิ ราชบุรี กาญจนบุรี สุพรรณบุรี สุราษฎร์ธานี ชุมพร นครศรีธรรมราช พัทลุง ตรัง น่าน นครสวรรค์ อุทัยธานี และพิษณุโลก โดยแต่ละเครือข่ายจะได้รับเงินสนับสนุนการดำเนินโครงการเครือข่ายละ 50,000 บาท รวมเป็นเงินทั้งสิ้น 2,500,000 บาท ซึ่งมีกิจกรรมที่จะดำเนินการ ดังนี้

- 4.1 จัดประชุมร่วมกันของคนในชุมชน เพื่อชี้แจงแนวทาง และวางแผนการดำเนินโครงการ ทั้งหมดไม่ต่ำกว่า 50 ครั้ง โดยแต่ละเครือข่ายจะมีการจัดประชุม อย่างน้อย 1 ครั้ง
- 4.2 จัดกิจกรรมการปลูกต้นไม้เสริมบริเวณพื้นที่ป่าใกล้ชุมชนเพื่อเป็นการเพิ่มพื้นที่สีเขียวและเพิ่มศักยภาพในการดูดซับคาร์บอนไดออกไซด์ของป่ามากขึ้น รวมเนื้อที่ 1,213 ไร่
- 4.3 จัดกิจกรรมการก่อสร้างฝายต้นน้ำ เพื่อช่วยกักเก็บน้ำไว้ใช้ในชุมชนช่วงหน้าแล้ง ช่วยดักตะกอนดินที่ไหลมาจากตอนบนในช่วงฤดูน้ำหลากและเป็นส่วนช่วยในการเพิ่มความชุ่มชื้นให้กับพื้นที่บริเวณโดยรอบ รวมจำนวน 91 แห่ง
- 4.4 จัดทำแนวป้องกันไฟป่า เพื่อเป็นการเตรียมพร้อมในการป้องกันไฟป่าช่วงฤดูแล้ง และสามารถใช้เป็นเส้นทางตรวจการ ลาดตระเวนป้องกันรักษาป่า รวมระยะทาง 48.5 กิโลเมตร
- 4.5 จัดหาอุปกรณ์ดับไฟป่า เพื่อเป็นการเตรียมความพร้อมเมื่อเกิดไฟป่า ประกอบด้วย ถังฉีดน้ำดับไฟป่า 94 ชุด เครื่องเป่าลม 5 เครื่อง ไม้ดับไฟ 138 อัน ครอบ 138 อัน ไม้กวาดทางมะพร้าว 450 ด้าม มีดพร้อมด้าม 450 ด้าม เครื่องฉีดน้ำขนาดเล็ก 5 เครื่อง และเครื่องฉีดน้ำย่อย 1 เครื่อง

5. ผลลัพธ์

- 5.1 ช่วยเพิ่มพื้นที่ป่า/พื้นที่สีเขียวให้กับชุมชน พร้อมทั้งเป็นแหล่งอาหารของชุมชนและเป็นแหล่งที่อยู่อาศัยของสัตว์ป่า
- 5.2 สร้างแหล่งกักเก็บน้ำเพื่อใช้ในการเกษตรของชุมชน เพิ่มความชุ่มชื้นให้กับพื้นที่ สร้างความอุดมสมบูรณ์ให้กับป่า
- 5.3 เพิ่มศักยภาพในการป้องกันรักษาป่า และป้องกันไฟป่าของชุมชนได้เป็นอย่างดี

6. ปัญหาอุปสรรคและเงื่อนไขความสำเร็จ

6.1 ปัญหาอุปสรรค

ไม่มีงบประมาณสำหรับให้เจ้าหน้าที่ใช้ในการออกตรวจติดตาม ให้คำแนะนำ และประเมินผลการดำเนินงานของโครงการ

6.2 เงื่อนไขความสำเร็จ

- 1) การให้ความร่วมมือของคนในชุมชน เป็นส่วนช่วยให้การดำเนินโครงการมีความสำเร็จตามวัตถุประสงค์
- 2) ผู้นำชุมชนมีความสนใจในการอนุรักษ์ทรัพยากรป่าไม้ของชุมชน และผู้นำชุมชนมีความอดทนในการดำเนินโครงการ

7. ข้อเสนอแนะ

สนับสนุนงบประมาณเจ้าหน้าที่ในการออกตรวจติดตาม ให้คำแนะนำ และประเมินผลการดำเนินงาน เพื่อให้การปฏิบัติงานไม่ล่าช้า และบรรลุตามวัตถุประสงค์

8. รูปภาพประกอบกิจกรรม/โครงการ



กิจกรรมจัดประชุมเพื่อชี้แจงแนวทาง
และวางแผนการดำเนินโครงการ



กิจกรรมปลูกป่าเสริมบริเวณป่าใกล้ชุมชน



กิจกรรมก่อสร้างฝายต้นน้ำ เพื่อกักเก็บน้ำไว้ใช้
เพิ่มความชุ่มชื้น และดักตะกอนดิน



กิจกรรมจัดหาอุปกรณ์ดับไฟป่า

9. รูปภาพประกอบการบรรยายสาระสำคัญและผลการดำเนินงาน

โครงการเครือข่ายชุมชนพื้นฟูป่า (คชป.)
ประจำปีงบประมาณ พ.ศ. 2566

สาระสำคัญ
กรมป่าไม้ โดยสำนักส่งเสริมการปลูกป่า มีภารกิจหลักในการส่งเสริมการมีส่วนร่วมของภาครัฐ ภาคเอกชน และประชาชน ในการฟื้นฟูสภาพพื้นที่ป่าสงวนแห่งชาติ ในความรับผิดชอบของกรมป่าไม้ ป่าดงพญาเย็น-เขาใหญ่น้ำพุร้อน 2484 และป่าถาวรตามมติคณะรัฐมนตรี ไม้พุ่มที่สีเขียวพื้นดิน ในประเทศไทย โครงการเครือข่ายชุมชนพื้นฟูป่า (คชป.) จึงเป็นโครงการที่สนับสนุนให้ชุมชนที่อยู่ในบริเวณ ป่าสงวนแห่งชาติ ป่าดงพญาเย็น-เขาใหญ่น้ำพุร้อน 2484 และป่าถาวรตามมติคณะรัฐมนตรี เข้าร่วมร่วมบทบาทและมีส่วนช่วยในการปลูก บำรุง ดูแลรักษา และป้องกันพื้นที่ป่า โดยมีกิจกรรมในการดำเนิน โครงการ คือ กิจกรรมการปลูกฟื้นฟูสภาพป่า กิจกรรมสร้างฝายชะลอน้ำ กิจกรรมการทูลเกล้าถวายของป่า และ การจัดหาอุปกรณ์ดับไฟป่าของชุมชน โดยทุกกิจกรรมดำเนินการบนพื้นที่ฐานของหลักวิชาการ และภูมิปัญญาท้องถิ่น

ผลการดำเนินงาน
ดำเนินโครงการเครือข่ายชุมชนพื้นฟูป่า (คชป.) ประจำปีงบประมาณ พ.ศ. 2566 ในพื้นที่ป่าในความรับผิดชอบ ของกรมป่าไม้ จำนวน 50 เครือข่าย 23 จังหวัด

ปัญหาและอุปสรรค

1. ไม้ดับปริมาณในการดำเนินงาน ส่งผลให้เกิดอุปสรรคในการ ประสานงานและติดตามงาน
2. งบประมาณและกระบวนการดำเนินงานมีความซับซ้อน เป็นผลให้ การดำเนินโครงการล่าช้า บางกิจกรรมไม่สามารถดำเนินการ ในช่วงเวลาที่เหมาะสมได้
3. บางกิจกรรมมีความเหมาะสมกับสภาพพื้นที่

ข้อเสนอแนะ

1. ประชุม วางแผน และกำหนดจุดชุมชนกิจกรรมให้มีความเหมาะสม กับพื้นที่
2. สนับสนุนงบประมาณในการดำเนินงาน เพื่อให้การปฏิบัติงาน ไม่ล่าช้าและบรรลุตามวัตถุประสงค์
3. สนับสนุนงบประมาณในการดำเนินงานกิจกรรมอย่างต่อเนื่อง เพื่อการปฏิบัติงานในพื้นที่อย่างมีประสิทธิภาพ

กิจกรรม ที่ดำเนินการ

1. กิจกรรมส่งเสริมการมีส่วนร่วมของชุมชน ในการดำเนินงาน
2. กิจกรรมปลูกป่าเสริม บริเวณป่าใกล้ชุมชน
3. กิจกรรมก่อสร้างฝายต้นน้ำ เพื่อกักเก็บน้ำไว้ใช้ เพิ่มความชุ่มชื้น และดักตะกอนดิน
4. กิจกรรมการจัดหาอุปกรณ์ดับไฟป่า
5. กิจกรรมจัดหาอุปกรณ์ดับไฟป่า

1. ชื่อเรื่อง : การปลูกป่าเพื่ออนุรักษ์ พื้นที่ป่าต้นน้ำ ป่าชายเลน และป้องกันไฟป่า
2. กิจกรรม/โครงการ : โครงการปลูกป่าเพื่ออนุรักษ์ พื้นที่ป่าต้นน้ำ ป่าชายเลน และป้องกันไฟป่า
(ในส่วนของเกี่ยวข้องกับกรมป่าไม้)
3. สำคัญ

ศูนย์อำนวยการใหญ่จิตอาสาพระราชทาน ร่วมกับกระทรวงทรัพยากรธรรมชาติและสิ่งแวดล้อม หน่วยงานภาครัฐและเอกชน ได้จัดทำ โครงการปลูกป่าเพื่ออนุรักษ์ พื้นที่ป่าต้นน้ำ ป่าชายเลน และป้องกันไฟป่า โดยมีระยะดำเนินการตั้งแต่ปี พ.ศ. 2563 – 2570 กำหนดพื้นที่เป้าหมาย จำนวน 2.68 ล้านไร่ แบ่งเป็น 3 ระยะ คือ ระยะที่ 1 ดำเนินการในปี 2563 จำนวน 10,000 ไร่ ระยะที่ 2 ดำเนินการในปี 2564 – 2565 จำนวน 800,000 ไร่ และระยะที่ 3 ดำเนินการในปี 2566 – 2570 จำนวน 1,870,000 ไร่ เพื่อแก้ปัญหาภัยแล้งและการเสื่อมสภาพของป่าโดยเฉพาะในพื้นที่เขาสูงชัน โดยดำเนินโครงการปลูกป่า ให้ครอบคลุมถึงป่าต้นน้ำ ป่าชายเลน ป่าพรุ และที่ดินของรัฐประเภทอื่น ๆ เพื่อพื้นที่ป่าต้นน้ำ ป่าชายเลน ป่าพรุ และที่ดินของรัฐ หรือรวมถึงที่ดินที่อยู่ในการดำเนินโครงการต่าง ๆ ของรัฐ เพื่อให้ป่าต้นน้ำกลับมามีความสมบูรณ์ เป็นการเพิ่มพื้นที่ป่าไม้ของประเทศ ซึ่งสอดคล้องกับแผนยุทธศาสตร์ชาติ 20 ปี ที่กำหนดให้มีพื้นที่สีเขียว ร้อยละ 55 ของพื้นที่ประเทศ เพื่อร่วมแสดงความจงรักภักดีและสำนึกในพระมหากรุณาธิคุณของพระบาทสมเด็จพระวชิรเกล้าเจ้าอยู่หัว ที่ได้ทรงปฏิบัติพระราชกรณียกิจนานัปการ เพื่อประโยชน์สุขแห่งอาณาราษฎร ตามพระราชปณิธาน ที่ต้องการให้คนไทยอยู่ดีมีความสุข และแก้ปัญหาความเดือดร้อนให้แก่ประชาราษฎรเมื่อเกิดภัยพิบัติ ปลูกจิตสำนึกให้ประชาชนชาวไทยบำเพ็ญประโยชน์ และทำความดี

4. ผลการดำเนินงาน/ผลผลิต

ปัจจุบันกระทรวงทรัพยากรธรรมชาติและสิ่งแวดล้อม ในส่วนที่เกี่ยวข้องกับกรมป่าไม้ อยู่ระหว่างดำเนินการในระยะที่ 3 โดยได้ดำเนินกิจกรรมปลูกป่าในพื้นที่ป่าสงวนแห่งชาติ และป่าชุมชน ซึ่งในความรับผิดชอบของกรมป่าไม้ในปี 2566 เป้าหมายโครงการ จำนวน 208,400 ไร่ สามารถดำเนินการได้ จำนวน 246,780 ไร่

5. ผลลัพธ์

- 5.1 สร้างความมั่นคงทางทรัพยากรธรรมชาติ ให้คนอยู่กับป่าอย่างยั่งยืน
- 5.2 สร้างความมั่นคงของคุณภาพชีวิตของชุมชนทั้งในและนอกเขตป่า
- 5.3 สามารถลดผลกระทบที่เกิดจากการเปลี่ยนแปลงสภาพภูมิอากาศในอนาคตได้จากการที่มีพื้นที่ป่าและพื้นที่สีเขียวเพิ่มขึ้น

6. ปัญหาอุปสรรค และเงื่อนไขความสำเร็จ

6.1 ปัญหาอุปสรรค

-

6.2 เงื่อนไขความสำเร็จ

การให้ความร่วมมือของทุกภาคส่วน ทั้งประชาชน หน่วยงานภาครัฐและเอกชน เป็นส่วนช่วยให้การดำเนินโครงการมีความสำเร็จตามวัตถุประสงค์

7. ข้อเสนอแนะ

-

8. รูปภาพประกอบกิจกรรม/โครงการ



การดำเนินกิจกรรมโครงการการปลูกป่าเพื่ออนุรักษ์ ป่าต้นน้ำ ป่าชายเลน และป้องกันไฟป่า

9. รูปภาพประกอบการบรรยายสาระสำคัญและผลการดำเนินงาน



โครงการปลูกป่าเพื่ออนุรักษ์ ป่าต้นน้ำ ป่าชายเลน และป้องกันไฟป่า

ศูนย์อำนวยการใหญ่จิตอาสาพระราชทาน ร่วมกับหน่วยงานภาครัฐและเอกชน รวมทั้งกระทรวงทรัพยากรธรรมชาติและสิ่งแวดล้อม จัดทำโครงการปลูกป่า และป้องกันไฟป่าเพื่อแก้ปัญหาภัยแล้งและการเสื่อมสภาพของป่าโดยเฉพาะในพื้นที่เขาสูงชัน ทั้งในระยะสั้นและระยะยาว โดยดำเนินโครงการปลูกป่า และป้องกันไฟป่า ให้ครอบคลุมถึงป่าต้นน้ำ ป่าชายเลน ป่าพรุ และที่ดินของรัฐประเภทอื่น ๆ เพื่อฟื้นฟูป่าต้นน้ำป่าชายเลน ป่าพรุ และที่ดินของรัฐ หรือรวมถึงที่ดินที่อยู่ในการดำเนินโครงการต่าง ๆ ของรัฐ เพื่อให้ป่าต้นน้ำกลับมามีความสมบูรณ์ เป็นการเพิ่มพื้นที่ป่าไม้ของประเทศ ซึ่งสอดคล้องกับแผนยุทธศาสตร์ชาติ 20 ปี ที่กำหนดให้มีพื้นที่สีเขียวร้อยละ 55 ของพื้นที่ประเทศเพื่อร่วมแสดงความจงรักภักดีและสำนึกในพระมหากรุณาธิคุณของพระบาทสมเด็จพระวชิรเกล้าเจ้าอยู่หัว ที่ได้ทรงปฏิบัติพระราชกรณียกิจ นำน้ป่ามาเพื่อประโยชน์สุขแห่งอาณาจักร ตามพระราชปณิธานที่ต้องการให้คนไทยมีความสุข และแก้ปัญหาความเดือดร้อนให้แก่ประชาชนรวมเมื่อเกิดภัยพิบัติ ปลูกจิตสำนึกให้ประชาชนชาวไทยบำเพ็ญประโยชน์ และทำความดี

ผลการดำเนินงาน ในปี 2566 กระทรวงทรัพยากรธรรมชาติและสิ่งแวดล้อม โดย กรมป่าไม้ กรมอุทยานแห่งชาติ สัตว์ป่า และพันธุ์พืช และกรมทรัพยากรทางทะเลและชายฝั่ง ได้ดำเนินกิจกรรมปลูกป่า ในโครงการปลูกป่า และป้องกันไฟป่า ในพื้นที่ป่าสงวนแห่งชาติ ป่าชุมชน ป่าอนุรักษ์ และป่าชายเลน จำนวน 431,567 ไร่



ส่วนพื้นที่ป่าไม้ สำคัญส่งเสริมการปลูกป่า

1. ชื่อเรื่อง : การเพาะชำกล้าไม้เพื่อเพิ่มพื้นที่สีเขียว

2. กิจกรรม/โครงการ : กิจกรรมเพาะชำกล้าไม้เพื่อเพิ่มพื้นที่สีเขียว (งานเพาะชำกล้าไม้เพื่อเพิ่มพื้นที่สีเขียว)

3. สารสำคัญ

ปัจจุบันทุกประเทศทั่วโลกรวมทั้งประเทศไทย ตระหนักถึงผลกระทบที่เกิดขึ้นจากปัญหาภาวะโลกร้อนที่ส่งผลกระทบต่อมนุษย์ทั้งทางตรงและทางอ้อม ซึ่งเป็นที่ทราบกันดีว่าการปลูกต้นไม้เพื่อเพิ่มพื้นที่สีเขียว มีส่วนช่วยในการดูดซับก๊าซคาร์บอนไดออกไซด์ ซึ่งเป็นก๊าซเรือนกระจกที่สำคัญตัวหนึ่งในการก่อให้เกิดภาวะโลกร้อน ดังนั้น การผลิตกล้าไม้และแจกจ่ายกล้าไม้ให้หน่วยงานภาครัฐ องค์กรเอกชน รัฐวิสาหกิจ และประชาชนทั่วไป เป็นอีกแนวทางหนึ่งที่จะมีส่วนช่วยในการบรรเทาปัญหาภาวะโลกร้อนดังกล่าว ตลอดจนเพื่อส่งเสริมการมีส่วนร่วมของประชาชนในการบริหารจัดการและใช้ประโยชน์ทรัพยากรป่าไม้อย่างยั่งยืนต่อไป

4. ผลการดำเนินงาน/ผลผลิต

ในปีงบประมาณ พ.ศ. 2566 กรมป่าไม้ ได้ดำเนินการเพาะชำกล้าไม้เพื่อเพิ่มพื้นที่สีเขียว โดยแจกจ่ายให้หน่วยงานภาครัฐ องค์กรเอกชน รัฐวิสาหกิจ และประชาชนทั่วไป จำนวน 43,955,200 กล้า

5. ผลลัพธ์

5.1 พื้นที่ป่าไม้ได้รับการฟื้นฟู ปรับปรุงสภาพแวดล้อมทางธรรมชาติ

5.2 กระจายรายได้ โดยดำเนินการจ้างเหมาบุคคลธรรมดาเป็นรายบุคคล หรือจ้างเหมาเอกชนดำเนินการเพาะชำกล้าไม้

6. ปัญหา อุปสรรค เจ็อนไขความสำเร็จ

6.1 ปัญหา อุปสรรค

1) เจ้าหน้าที่ไม่เพียงพอต่อการให้บริการของประชาชนและการปฏิบัติงานในพื้นที่

2) บางหน่วยงานยังขาดสิ่งอำนวยความสะดวกในการปฏิบัติงาน เช่น สำนักงาน บ้านพัก ยานพาหนะ

6.2 เจ็อนไขความสำเร็จ

1) เพิ่มอัตรากำลังเจ้าหน้าที่สำหรับปฏิบัติงานประจำหน่วยงานเพาะชำกล้าไม้

2) มีการวางแผนด้านงบประมาณให้สอดคล้องกับนโยบาย งานที่ปฏิบัติ และถูกต้องตามหลักวิชาการ

7. ข้อเสนอแนะ

7.1 ควรจัดทำคู่มือการเบิกจ่ายสำหรับเป็นแนวทางในการเบิกจ่าย เพื่อให้การดำเนินงานเป็นไปตามแผนงาน และระยะเวลาที่กำหนด

7.2 ควรจัดทำแผนในการซ่อมแซมและปรับปรุงสิ่งก่อสร้างให้มีความพร้อมในการบริการประชาชน เช่น สำนักงาน บ้านพัก ยานพาหนะ และสิ่งอำนวยความสะดวกที่จำเป็นในการปฏิบัติงานให้ชัดเจน เพื่อนำเสนอขอรับการจัดสรรงบประมาณ

7.3 ควรมีการสร้างความเข้าใจในการปฏิบัติงานร่วมกัน ระหว่างหน่วยงานส่วนกลางกับหน่วยงานระดับพื้นที่ เช่น จัดประชุม Conference แนวทางปฏิบัติงานประจำปีงบประมาณ

7.4 ควรมีการติดตามผลการดำเนินงานในพื้นที่อย่างต่อเนื่อง

8. รูปภาพประกอบกิจกรรม/โครงการ



กล้าไม้เพาะชำด้วยถาดระบบรากลอย



การนำวัสดุเพาะชำบรรจุลงในถาดเพาะชำ



การบำรุงรักษากล้าไม้



9. รูปภาพประกอบการบรรยายสาระสำคัญและผลการดำเนินงาน



1. ชื่อเรื่อง : การสนับสนุนการปลูกไม้เศรษฐกิจ

2. กิจกรรม/โครงการ

- 2.1 กิจกรรมโครงการสนับสนุนการปลูกไม้เศรษฐกิจ
- 2.2 กิจกรรมโครงการส่งเสริมการปลูกไม้เศรษฐกิจในพื้นที่ปลูกไม้ยางพาราและพื้นที่เกษตรกรรม
- 2.3 กิจกรรมโครงการส่งเสริมการปลูกไม้โตเร็วเพื่ออุตสาหกรรม
- 2.4 กิจกรรมโครงการส่งเสริมการปลูกไม้โตเร็วเพื่อพลังงานทดแทน
- 2.5 กิจกรรมโครงการส่งเสริมการปลูกไม้เศรษฐกิจในพื้นที่ลุ่มน้ำชั้น 3, 4 และ 5 ก่อนมติคณะรัฐมนตรี เมื่อวันที่ 30 มิถุนายน 2541

3.สาระสำคัญ

ตามยุทธศาสตร์ชาติ 20 ปี (พ.ศ. 2561 - 2580) ประเด็นยุทธศาสตร์ด้านการสร้างการเติบโตบนคุณภาพชีวิตที่เป็นมิตรต่อสิ่งแวดล้อม และแผนแม่บทภายใต้ยุทธศาสตร์ชาติ ประเด็นการเติบโตอย่างยั่งยืน (พ.ศ. 2561-2580) ได้กำหนดเป้าหมายพื้นที่ป่าและพื้นที่สีเขียวไม่น้อยกว่าร้อยละ 55 ของพื้นที่ประเทศ โดยแบ่งเป็นพื้นที่สีเขียวที่เป็นธรรมชาติ ร้อยละ 35 พื้นที่สีเขียวเพื่อการใช้ประโยชน์ ร้อยละ 15 และป่าในเมือง พื้นที่สีเขียวเพื่อการพักผ่อนหย่อนใจและเพื่อการเรียนรู้ ร้อยละ 5 โดยกรมป่าไม้เป็นหน่วยงานหลักที่มีบทบาทสำคัญในการรับผิดชอบการดำเนินงานเพื่อเพิ่มพื้นที่ป่าเศรษฐกิจ ซึ่งเป็นพื้นที่สีเขียวเพื่อการใช้ประโยชน์ ร้อยละ 15 และเพื่อให้การดำเนินงานสอดคล้องกับยุทธศาสตร์กรมป่าไม้ ประเด็นยุทธศาสตร์ที่ 3 ส่งเสริมธุรกิจป่าไม้และป่าเศรษฐกิจจากป่าปลูก และการส่งเสริมชุมชนในเมือง/ชุมชนชนบทเป็นพื้นที่สีเขียว กรมป่าไม้โดยสำนักเศรษฐกิจการป่าไม้ จึงได้ดำเนินกิจกรรมโครงการส่งเสริมการปลูกไม้เศรษฐกิจในรูปแบบต่าง ๆ เพื่อเป็นการเพิ่มพื้นที่ป่าเศรษฐกิจของประเทศ และส่งเสริมให้เกษตรกรใช้ประโยชน์ที่ดินอย่างเต็มศักยภาพ รวมทั้งเป็นการสร้างอาชีพและรายได้จากการปลูกไม้แก่เกษตรกร นอกจากนี้เป็นการเพิ่มความหลากหลายของระบบนิเวศในพื้นที่ ก่อให้เกิดการใช้ประโยชน์ทรัพยากรธรรมชาติอย่างยั่งยืน โดยมีรายละเอียดดังนี้

1) โครงการสนับสนุนการปลูกไม้เศรษฐกิจ มีวัตถุประสงค์เพื่อส่งเสริมให้มีการปลูกไม้มีค่าทางเศรษฐกิจที่เป็นไม้โตช้า ไม้ใช้สอยในครัวเรือนและจำหน่ายสร้างรายได้ให้กับครอบครัว โดยสนับสนุนเงินทุนให้แก่เกษตรกรไร่ละ 1,000 บาท เมื่อปลูกต้นไม้มีค่าไม่น้อยกว่า 100 ต้น/ไร่

2) โครงการส่งเสริมปลูกไม้เศรษฐกิจในพื้นที่ปลูกไม้ยางพาราและพื้นที่เกษตรกรรม มีวัตถุประสงค์เพื่อส่งเสริมให้มีการใช้ประโยชน์ที่ดิน ในพื้นที่ปลูกยางพาราและเกษตรกรรมได้อย่างเต็มศักยภาพ โดยการปลูกไม้มีค่าทางเศรษฐกิจเสริมในพื้นที่ เป็นการเพิ่มรายได้และเพิ่มความหลากหลายของระบบนิเวศ โดยสนับสนุนกล้าไม้ 50 ต้น/ไร่

3) โครงการส่งเสริมปลูกไม้โตเร็วเพื่ออุตสาหกรรม มีวัตถุประสงค์เพื่อส่งเสริมให้มีการปลูกไม้โตเร็ว สำหรับใช้เป็นวัตถุดิบรองรับอุตสาหกรรมไม้ประเภทต่าง ๆ โดยสนับสนุนกล้าไม้ จำนวน 300 ต้น/ไร่ และสนับสนุนเงินทุนให้แก่เกษตรกรไร่ละ 3,000 บาท แบ่งจ่ายภายใน 3 ปี โดยปีที่ 1 ไร่ละ 1,500 บาท ปีที่ 2 ไร่ละ 800 บาท และปีที่ 3 ไร่ละ 700 บาท

4) โครงการส่งเสริมปลูกไม้โตเร็วเพื่อพลังงานทดแทน มีวัตถุประสงค์เพื่อส่งเสริมให้มีการปลูกไม้โตเร็วสำหรับใช้เป็นวัตถุดิบรองรับอุตสาหกรรมด้านพลังงาน โดยสนับสนุนกล้าไม้ จำนวน ๘๐๐ ต้น/ไร่

5) โครงการส่งเสริมการปลูกไม้เศรษฐกิจในพื้นที่ลุ่มน้ำชั้น 3, 4 และ 5 ก่อนมติคณะรัฐมนตรี เมื่อวันที่ 30 มิถุนายน 2541 มีวัตถุประสงค์เพื่อส่งเสริมให้มีการปลูกไม้เศรษฐกิจในพื้นที่ที่ได้รับอนุญาตโครงการที่ดินทำกินให้กับชุมชน (คทช.) เพื่อใช้เป็นวัตถุดิบรองรับอุตสาหกรรมไม้ประเภทต่าง ๆ และไว้ใช้สอยในครัวเรือน โดยสนับสนุนกล้าไม้โตเร็ว จำนวน 200 ต้น/ไร่ กล้าไม้โตช้า จำนวน 25 ต้น/ไร่ และสนับสนุนเงินทุนให้แก่เกษตรกร ไร่ละ 3,000 บาท แบ่งจ่ายภายใน ๓ ปี โดยปีที่ 1 ไร่ละ 1,500 บาท ปีที่ 2 ไร่ละ 800 บาท และปีที่ 3 ไร่ละ 700 บาท

4. ผลการดำเนินงาน

กรมป่าไม้ได้ดำเนินการส่งเสริมเกษตรกรปลูกไม้เศรษฐกิจภายใต้กิจกรรม/โครงการในรูปแบบต่าง ๆ เพื่อให้เหมาะสมกับความต้องการของเกษตรกร โดยสนับสนุนกล้าไม้คุณภาพดี และเงินทุนบางส่วนเพื่อใช้เป็นค่าใช้จ่ายในการปลูกและบำรุงรักษาต้นไม้ ตลอดจนให้คำแนะนำทางด้านวิชาการ โดยมีเกษตรกรเข้าร่วมโครงการทั้งหมดจำนวน 4,218 ราย รวมพื้นที่ 38,450 ไร่ มีรายละเอียด ดังนี้

- 1) กิจกรรมโครงการสนับสนุนการปลูกไม้เศรษฐกิจ มีเกษตรกรเข้าร่วมโครงการ 1,084 ราย พื้นที่ที่เข้าร่วมโครงการ 10,000 ไร่
- 2) กิจกรรมโครงการส่งเสริมการปลูกไม้เศรษฐกิจในพื้นที่ปลูกไม้ยางพาราและพื้นที่เกษตรกรรม มีเกษตรกรเข้าร่วมโครงการ 1,503 ราย พื้นที่ที่เข้าร่วมโครงการ 16,324 ไร่
- 3) กิจกรรมโครงการส่งเสริมการปลูกไม้โตเร็วเพื่ออุตสาหกรรม มีเกษตรกรเข้าร่วมโครงการ 659 ราย พื้นที่ที่เข้าร่วมโครงการ 6,130 ไร่
- 4) กิจกรรมโครงการส่งเสริมการปลูกไม้โตเร็วเพื่อพลังงานทดแทน มีเกษตรกรเข้าร่วมโครงการ 358 ราย พื้นที่ที่เข้าร่วมโครงการ 2,126 ไร่
- 5) กิจกรรมโครงการส่งเสริมการปลูกไม้เศรษฐกิจในพื้นที่ลุ่มน้ำชั้น 3, 4 และ 5 ก่อนมติคณะรัฐมนตรี เมื่อวันที่ 30 มิถุนายน 2541 มีเกษตรกรเข้าร่วมโครงการ 614 ราย พื้นที่ที่เข้าร่วมโครงการ 3,870 ไร่

5. ผลลัพธ์

- 5.1 เพิ่มพื้นที่ป่าเศรษฐกิจตามนโยบายของรัฐบาล
- 5.2 ผลิตไม้เพื่อการใช้สอยและรองรับอุตสาหกรรมไม้ให้เพียงพอต่อความต้องการภายในประเทศ
- 5.3 ส่งเสริมการใช้ประโยชน์ที่ดินให้เต็มศักยภาพ
- 5.4 สร้างอาชีพด้านป่าไม้และรายได้แก่เกษตรกร
- 5.5 เพิ่มความหลากหลายของระบบนิเวศในพื้นที่

6. ปัญหาอุปสรรคและเงื่อนไขความสำเร็จ

6.1 ปัญหา อุปสรรค

- 1) ข้อจำกัดด้านงบประมาณ โดยเฉพาะงบดำเนินงานที่ไม่เพียงพอต่อการปฏิบัติงาน ซึ่งในการดำเนินงานเจ้าหน้าที่ส่งเสริมจะต้องออกไปดำเนินการหลายขั้นตอน เช่น ประชาสัมพันธ์การเข้าร่วมโครงการ ตรวจสอบความเหมาะสมของพื้นที่ที่เข้าร่วมโครงการ การให้คำแนะนำปรึกษาด้านวิชาการ การสนับสนุนกล้าไม้ การตรวจรับรองผลการปลูกและบำรุงรักษาต้นไม้ และการตรวจติดตาม เป็นต้น อีกทั้งขาดแคลนครุภัณฑ์ยานพาหนะ และอุปกรณ์คอมพิวเตอร์ในการปฏิบัติงาน
- 2) โครงการส่งเสริมการปลูกไม้เศรษฐกิจในพื้นที่ลุ่มน้ำชั้น 3, 4 และ 5 ก่อนมติคณะรัฐมนตรีเมื่อวันที่ 30 มิถุนายน 2541 ในปีงบประมาณ พ.ศ. 2566 เจ้าหน้าที่ได้ดำเนินการประชาสัมพันธ์ และรับสมัครเกษตรกรเข้าร่วมโครงการแล้ว ปรากฏว่ามีประชาชนที่มีคุณสมบัติและพื้นที่ที่ผ่านเงื่อนไขมีจำนวนน้อย รวมถึงมีการใช้ประโยชน์เป็นที่อยู่อาศัยและทำกินประเภทอื่น อีกทั้งที่ดินที่ประชาชนสนใจเข้าร่วมโครงการอยู่ระหว่างการอนุญาตตามแนวทางในการจัดที่ดินทำกินให้ชุมชนตามนโยบายรัฐบาล จึงทำให้ไม่สามารถรับสมัครเกษตรกรเข้าร่วมโครงการที่เป็นพื้นที่เป้าหมายตามโครงการจัดที่ดินทำกินให้ชุมชนตามนโยบายรัฐบาล (คทช.) ได้ตามเป้าหมายที่กำหนดไว้
- 3) เกษตรกรที่เข้าร่วมโครงการส่งเสริมการปลูกไม้เศรษฐกิจ ขอยกเลิกการร่วมโครงการในช่วงปีที่ 2 และ 3 ทำให้การใช้ประโยชน์ที่ดินเปลี่ยนไป จากพื้นที่ป่าเศรษฐกิจเปลี่ยนเป็นพื้นที่การเกษตรหรือที่อยู่อาศัย

6.2 เงื่อนไขความสำเร็จ

- 1) กรมป่าไม้ควรสนับสนุนการปฏิบัติงานของเจ้าหน้าที่ส่งเสริมในด้านการจัดสรรงบประมาณในส่วนของงบดำเนินงานเพิ่มเติม และสนับสนุนสิ่งอำนวยความสะดวกต่อการปฏิบัติงานของเจ้าหน้าที่ เช่นยานพาหนะ อุปกรณ์คอมพิวเตอร์ เพื่อให้โครงการสำเร็จตามวัตถุประสงค์และสร้างประโยชน์แก่ประชาชนมากที่สุด
- 2) เพื่อให้การดำเนินงานโครงการส่งเสริมการปลูกไม้เศรษฐกิจในพื้นที่ลุ่มน้ำชั้น 3, 4 และ 5 ก่อนมติคณะรัฐมนตรีเมื่อวันที่ 30 มิถุนายน 2541 เป็นไปตามเป้าหมายและไม่ส่งผลกระทบต่อตัวชี้วัดผลการดำเนินงานของหน่วยงาน กรมป่าไม้จึงได้อนุมัติการปรับแผนปฏิบัติงานและแผนการใช้จ่ายเงินให้กับหน่วยงานปฏิบัติที่แจ้งความประสงค์ขอปรับพื้นที่การดำเนินงานในท้องที่รับผิดชอบ อีกทั้งได้เพิ่มเติมคุณสมบัติของผู้เข้าร่วมโครงการและหลักเกณฑ์การเข้าร่วมโครงการ ให้สามารถดำเนินการได้ในรูปแบบของโครงการส่งเสริมการปลูกไม้โตเร็วเพื่ออุตสาหกรรม โดยผู้ที่มีกรรมสิทธิ์หรือสิทธิครอบครองที่ดินสามารถเข้าร่วมโครงการได้นอกเหนือจากผู้รับอนุญาตตามโครงการจัดที่ดินทำกินให้ชุมชนตามนโยบายรัฐบาล
- 3) วิเคราะห์ประเด็นการยกเลิกเพื่อนำไปวางแผนการจัดการร่วมกับเกษตรกรและนักวิชาการ โดยคำนึงการให้ผลตอบแทนที่ดี มีกำไร เช่น ปลูกแบบผสมผสาน ส่งเสริมการตลาด

7. ข้อเสนอแนะ

- 7.1 ควรมีการติดตามผลการดำเนินงานในด้านการส่งเสริมอย่างต่อเนื่อง
- 7.2 สนับสนุนและส่งเสริมหน่วยงานในพื้นที่ทำงานวิจัย เช่น เปรียบเทียบการเจริญของไม้สักในพื้นที่ส่งเสริมของแต่ละภาค

8. รูปภาพประกอบกิจกรรม/โครงการ



การประชาสัมพันธ์และรับเกษตรกรเข้าร่วมโครงการ



การสนับสนุนกล้าไม้แก่เกษตรกร



การให้คำแนะนำทางวิชาการและตรวจติดตามแปลงเกษตรกร



9. รูปภาพประกอบการบรรยายสาระสำคัญและผลการดำเนินงาน

โครงการส่งเสริม การปลูกไม้โตเร็ว เพื่อพลังงานทดแทน

สร้างรายได้ และพัฒนาอาชีพด้านป่าไม้
เพิ่มแหล่งวัตถุดิบ รองรับอุตสาหกรรมด้านพลังงานทดแทน

ประเภทที่ดินที่เข้าร่วมได้

- น.ส.4, น.ส.3, น.ด.3, กสน.5, ส.ป.ก.4-01, ส.ป.ก.4-01ก, ส.ป.ก.4-01ข, ส.ป.ก.4-01ค, ส.ป.ก.4-01ง
- ส.ป.ก.4-14ก, ส.ป.ก.4-14ข, ส.ป.ก.4-14ค, ส.ป.ก.4-14ง, ส.ป.ก.4-14ด, ส.ป.ก.4-14จ, ส.ป.ก.4-14ฉ, ส.ป.ก.4-14ช, ส.ป.ก.4-14ซ, ส.ป.ก.4-14ต, ส.ป.ก.4-14ถ, ส.ป.ก.4-14ด, ส.ป.ก.4-14ค, ส.ป.ก.4-14ข, ส.ป.ก.4-14ก
- กรณีโฉนดที่ดินไม่เข้าเงื่อนไขที่ดิน ส.ป.ก.4-01 หรือ ส.ป.ก.4-01ก, ส.ป.ก.4-01ข, ส.ป.ก.4-01ค, ส.ป.ก.4-01ง, ส.ป.ก.4-01ด, ส.ป.ก.4-01ค, ส.ป.ก.4-01ข, ส.ป.ก.4-01ก
- ที่ดินต้องไม่ติดกับที่ดินของรัฐ
- ที่ดินต้องไม่ติดกับที่ดินของรัฐ

สนับสนุนกล้าไม้ 800 ต้น/ไร่

ไม้สกุลกระถิน กระถินยักษ์ สนประดิพัทธ์ สมนวล ยูคาลิปตัส ไม้ทุกชนิด

เอกสารประกอบ

บัตรประจำตัวประชาชน เอกสารหรือหลักฐานที่ดิน

คุณสมบัติผู้เข้าร่วมโครงการ

บุคคลธรรมดา บรรลุฉันทิภาวะ สัญชาติไทย มีกรรมสิทธิ์หรือสิทธิครอบครองตามกฎหมาย หรือเป็นผู้มีสิทธิใช้ประโยชน์ที่ดิน

สอบถามข้อมูลเพิ่มเติม

- สำนักจัดการทรัพยากรป่าไม้ที่ ๑๑ จังหวัดบุรีรัมย์
- ส่วนส่งเสริมการปลูกไม้เศรษฐกิจ
- สำนักเศรษฐกิจการป่าไม้
- 0 2579 7725

โครงการสนับสนุนการปลูกไม้เศรษฐกิจ

สร้างอาชีพด้านป่าไม้ให้ประชาชนในท้องถิ่น
สนับสนุนการปลูกไม้เศรษฐกิจที่เป็นรอบตัดฟันยาว

สนับสนุนเงินไร่ละ 1,000 บาท/ปี
เมื่อผู้เข้าร่วมโครงการปลูกต้นไม้ครบตามจำนวนไม่น้อยกว่า 100 ต้น/ไร่ โดยผู้เข้าร่วมโครงการเป็นผู้จัดหากล้าไม้เอง

ประเภทที่ดินที่เข้าร่วมได้

- น.ส.4, น.ส.3, น.ด.3, กสน.5, ส.ป.ก.4-01, ส.ป.ก.4-01ก, ส.ป.ก.4-01ข, ส.ป.ก.4-01ค, ส.ป.ก.4-01ง, ส.ป.ก.4-01ด, ส.ป.ก.4-01ค, ส.ป.ก.4-01ข, ส.ป.ก.4-01ก
- ส.ป.ก.4-14ก, ส.ป.ก.4-14ข, ส.ป.ก.4-14ค, ส.ป.ก.4-14ง, ส.ป.ก.4-14ด, ส.ป.ก.4-14ค, ส.ป.ก.4-14ข, ส.ป.ก.4-14ก
- กรณีโฉนดที่ดินไม่เข้าเงื่อนไขที่ดิน ส.ป.ก.4-01 หรือ ส.ป.ก.4-01ก, ส.ป.ก.4-01ข, ส.ป.ก.4-01ค, ส.ป.ก.4-01ง, ส.ป.ก.4-01ด, ส.ป.ก.4-01ค, ส.ป.ก.4-01ข, ส.ป.ก.4-01ก
- ที่ดินต้องไม่ติดกับที่ดินของรัฐ
- ที่ดินต้องไม่ติดกับที่ดินของรัฐ

คุณสมบัติผู้เข้าร่วมโครงการ

บุคคลธรรมดา บรรลุฉันทิภาวะ สัญชาติไทย มีกรรมสิทธิ์หรือสิทธิครอบครอง หรือเป็นผู้มีสิทธิใช้ประโยชน์ที่ดิน

เอกสารประกอบ

บัตรประจำตัวประชาชน เอกสารหรือหลักฐานที่ดิน

สอบถามข้อมูลเพิ่มเติม

- สำนักจัดการทรัพยากรป่าไม้ที่ ๑๑ จังหวัดบุรีรัมย์
- ส่วนส่งเสริมการปลูกไม้เศรษฐกิจ
- สำนักเศรษฐกิจการป่าไม้
- 0 2579 7725

1. ชื่อเรื่อง : การคัดเลือกเกษตรกรดีเด่น สาขาอาชีพปลูกสวนป่า
2. กิจกรรม/โครงการ : กิจกรรมเสริมสร้างความเข้มแข็งของเครือข่ายเกษตรกรอาชีพปลูกสวนป่า
3. สำคัญ

กรมป่าไม้ได้ดำเนินการคัดเลือกเกษตรกรที่มีผลงานดีเด่นด้านการปลูกสวนป่า โดยมีวัตถุประสงค์เพื่อประกาศยกย่องเกียรติคุณ เผยแพร่ผลงานของเกษตรกรให้สาธารณชนทั่วไปได้รู้จัก และยึดถือเป็นแบบอย่างในแนวทางการดำเนินงาน อีกทั้งเป็นการเสริมสร้างขวัญและกำลังใจในการสร้างผลงานที่เป็นประโยชน์ต่อส่วนรวม โดยเกษตรกรที่ได้รับการคัดเลือกเป็นเกษตรกรดีเด่นแห่งชาติ สาขาอาชีพปลูกสวนป่า จะได้รับพระราชทานโล่รางวัลจากพระบาทสมเด็จพระเจ้าอยู่หัว ในงานพระราชพิธีพืชมงคลจรดพระนังคัลแรกนาขวัญ ณ มณฑลพิธีท้องสนามหลวง สำหรับหลักเกณฑ์ในการคัดเลือกกรมป่าไม้จะใช้หลักเกณฑ์กลางจากประกาศของกระทรวงเกษตรและสหกรณ์เป็นกรอบดำเนินงาน พร้อมทั้งจัดทำคู่มือการคัดเลือกเพื่อให้เป็นแนวทางในการดำเนินงานเพื่อให้เกิดความโปร่งใส ยุติธรรม โดยแบ่งเกณฑ์การพิจารณาออกเป็น 4 ด้าน ดังนี้ ความคิดริเริ่มและความพยายามฟันฝ่าอุปสรรคในการสร้างผลงาน ผลงานและความสำเร็จของผลงานทั้งปริมาณและคุณภาพตลอดจนระยะเวลาที่ปฏิบัติงานและความยั่งยืนในอาชีพ ความเป็นผู้นำและการเสียสละเพื่อใช้ประโยชน์ของส่วนรวมในด้านต่าง ๆ และการอนุรักษ์ทรัพยากรธรรมชาติและสิ่งแวดล้อม

4. ผลการดำเนินงาน/ผลผลิต

กรมป่าไม้ได้แต่งตั้งคณะกรรมการคัดเลือกเกษตรกรดีเด่น สาขาอาชีพปลูกสวนป่า ประจำปี 2566 โดยมีการดำเนินงาน ดังนี้

- 4.1 คณะกรรมการคัดเลือกระดับจังหวัด จำนวน 23 คณะ ตามท้องที่สำนักจัดการทรัพยากรป่าไม้ที่ 1-13 และ สำนักจัดการทรัพยากรป่าไม้สาขาทุกสาขา ดำเนินการคัดเลือกเกษตรกรดีเด่น สาขาอาชีพปลูกสวนป่าระดับจังหวัด จังหวัดละ 1 ราย เพื่อเสนอชื่อเข้ารับการคัดเลือกเป็นตัวแทนระดับภาค และรายงานผลต่ออธิบดีกรมป่าไม้
- 4.2 คณะกรรมการคัดเลือกระดับภาคประชุมและตรวจสอบพื้นที่สวนป่าของผู้ที่เข้ารับการคัดเลือก พร้อมพิจารณาคัดเลือกเกษตรกรดีเด่น สาขาอาชีพปลูกสวนป่าในระดับสำนักเพื่อเป็นตัวแทนระดับภาค ภาคละ 1 ราย ผู้ที่ได้อันดับที่ 1 จะได้รับคัดเลือกเป็นตัวแทนเข้ารับการพิจารณาในระดับกรม ต่อไป
- 4.3 คณะกรรมการคัดเลือกระดับกรมจัดประชุมเพื่อพิจารณาคัดเลือกเกษตรกรดีเด่น สาขาอาชีพปลูกสวนป่าระดับกรม แล้วจัดเรียงอันดับตามคะแนนที่ได้รับ โดยผู้ที่ได้อันดับที่ 1 จะได้เป็นเกษตรกรดีเด่น สาขาอาชีพปลูกสวนป่า ระดับกรม ซึ่งจะรายงานผลต่ออธิบดีกรมป่าไม้ ต่อไป
- 4.4 กรมป่าไม้รายงานผลให้กระทรวงเกษตรและสหกรณ์ทราบ เพื่อนำเสนอคณะกรรมการระดับกระทรวงพิจารณาเป็นเกษตรกรดีเด่นระดับชาติต่อไป

4.5 เกษตรกรผู้ได้รับการคัดเลือกเป็นเกษตรกรดีเด่น สาขาอาชีพปลูกสวนป่า มีรายละเอียดดังนี้

- 1) ระดับชาติ จำนวน 1 ราย ได้แก่ นายมนรัตน์ วิวิธนากร เกษตรกรจังหวัดพิจิตร
- 2) อันดับที่ 2 จำนวน 1 ราย ได้แก่ นาวาโทไพโรจน์ พิริยะประภาสกุล เกษตรกรจังหวัดระยอง
- 3) อันดับที่ 3 จำนวน 1 ราย ได้แก่ นางสาวดลพร กรณ์ทิพย์ เกษตรกรจังหวัดสุราษฎร์ธานี
- 4) รางวัลชมเชย จำนวน 1 ราย ได้แก่ นายกฤษพิพัฒน์ ล้อจรรยาวานิช เกษตรกรจังหวัดบุรีรัมย์ และระดับจังหวัด 51 ราย รวมทั้งสิ้นจำนวน 55 ราย

5. ผลลัพธ์

- 5.1 เกิดแรงบันดาลใจให้แก่เกษตรกรผู้ปลูกสวนป่า
- 5.2 ส่งเสริมการค้าไม้แบบถูกต้องตามกฎหมาย
- 5.3 เป็นแนวทางในการปฏิบัติงานด้านการปลูกสวนป่าแก่เกษตรกรรายอื่น

6. ปัญหาอุปสรรคและเงื่อนไขความสำเร็จ

6.1 ปัญหาอุปสรรค

การเปลี่ยนแปลงเจ้าหน้าที่ผู้รับผิดชอบการสมัครคัดเลือกเกษตรกรบ่อยครั้ง ทำให้เจ้าหน้าที่ขาดความเข้าใจ หรือเข้าใจในหลักเกณฑ์กลางที่กระทรวงเกษตรและสหกรณ์ และกรมป่าไม้เป็นผู้กำหนดคลาดเคลื่อน จึงส่งผลต่อการคัดเลือกเกษตรกรเข้าร่วมสมัครผิดสาขา ทำให้เกษตรกรที่มีคุณสมบัติพลาดโอกาสได้รับการคัดเลือกในสาขาที่เหมาะสม

6.2 เงื่อนไขความสำเร็จ

เพื่อให้การคัดเลือกเกษตรกรดีเด่น สาขาอาชีพปลูกสวนป่า เป็นไปตามหลักเกณฑ์กลางที่กระทรวงเกษตรและสหกรณ์ และกรมป่าไม้กำหนด สำนักเศรษฐกิจการป่าไม้ จึงได้จัดทำคู่มือการคัดเลือกเกษตรกรดีเด่น สาขาอาชีพปลูกสวนป่า ประจำปีงบประมาณ พ.ศ. 2567 แจกเวียนให้หน่วยงานที่เกี่ยวข้องใช้เป็นแนวทางปฏิบัติ

7. ข้อเสนอแนะ

กรมป่าไม้ ควรส่งเสริมและสนับสนุนเกษตรกรดีเด่น สาขาอาชีพปลูกสวนป่า ให้มีการขยายผลหรือต่อยอดตามความพร้อมของตัวเกษตรกรเอง นำไปสู่การพัฒนาเป็นศูนย์เรียนรู้ หรือแปลงสาธิต เพื่อให้เป็นต้นแบบแก่ประชาชนผู้ที่สนใจได้เรียนรู้ต่อไป

8. รูปภาพประกอบกิจกรรม/โครงการ



การลงพื้นที่คัดเลือกเกษตรกรดีเด่น สาขาอาชีพปลูกสวนป่า

9. รูปภาพประกอบการบรรยายสาระสำคัญและผลการดำเนินงาน

เกษตรกรดีเด่นแห่งชาติ สาขาอาชีพปลูกสวนป่า เข้ารับพระราชทานโลรางวัล ในงานพระราชพิธีมหามงคลลดพระนังคัลแรกนาขวัญ ประจำปี 2566

วันที่ 17 พฤษภาคม 2566 เวลาประมาณ 08.30 น. พระบาทสมเด็จพระเจ้าอยู่หัว และสมเด็จพระนางเจ้า พระบรมราชินี เสด็จพระราชดำเนินไปในการพระราชพิธีมหามงคลลดพระนังคัลแรกนาขวัญ ประจำปี 2566 ณ มณฑลพิธีท้องสนามหลวง ซึ่งนางพระราชพิธีดังกล่าวจัดขึ้นเพื่อถวายเป็นสิริมงคลและบำรุงขวัญแก่เกษตรกรไทย ซึ่งปีพระราชพิธี 2 ศัวรรษแรกคือ พระราชพิธีมหามงคล อันเป็นพิธีอันยิ่งใหญ่ของพระราชพิธีรับแรกนาในพระอุโบสถวัดพระศรีรัตนศาสดารามในพระบรมมหาราชวัง กับพระราชพิธีลดพระนังคัลแรกนาขวัญ (พิธีไหว้ข้าว) อันเป็นพิธีพราหมณ์ซึ่งประกอบพระราชพิธีในวันรุ่งขึ้น ณ มณฑลพิธีท้องสนามหลวงในการนี้ กรมพระราชทานโลรางวัลให้แก่เกษตรกรดีเด่นแห่งชาติ สาขาอาชีพปลูกสวนป่า นาย เขมรินทร์ วิจิตรกร เกษตรกรจากจังหวัดพิจิตร เพื่อยกย่อง ปรากฏการณ์คุณและเผยแพร่ผลงานดีเด่นให้สาธารณชนทั่วไปได้รู้จัก ยึดถือเป็นแบบอย่างด้านการปลูกสวนป่าต่อไป

ส่วนส่งเสริมการปลูกไม้เศรษฐกิจ
สำนักเศรษฐกิจการป่าไม้

รักษ์ป่า Save the Forest
รักษาผืนชีวิต

ร่วมแสดงความยินดีกับเกษตรกรดีเด่น สาขาอาชีพปลูกสวนป่า ประจำปี ๒๕๖๖

วันที่ ๑๔ กันยายน ๒๕๖๖ เนื่องในวันคล้ายวันสถาปนากรมป่าไม้ ครบรอบ ๑๒๗ ปี คณะผู้บริหารและเจ้าหน้าที่สำนักเศรษฐกิจการป่าไม้ ร่วมแสดงความยินดีกับเกษตรกรดีเด่น สาขาอาชีพปลูกสวนป่า ประจำปี ๒๕๖๖ ที่เข้ารับโลรางวัลประกาศเกียรติคุณ จากนายพิชิต สมบัติมาก รองปลัดกระทรวงทรัพยากรธรรมชาติและสิ่งแวดล้อม พร้อมใจรางวัล ประกอบด้วย นายมนรัตน์ วิจิตรนารถ จ.พิจิตร รางวัลชนะเลิศอันดับ ๑ นาวาโทไพโรจน์ พิริยะประภัสกุล จ.ระยอง รางวัลชนะเลิศอันดับ ๒ นางสาวศศพร กมนทิพย์ จ.สุราษฎร์ธานี รางวัลชนะเลิศอันดับ ๓ และนายฤกษ์พัฒน์ สัจจธรรยาวาณิช จ.บุรีรัมย์ รางวัลชมเชย ซึ่งทั้ง ๔ ท่านถือเป็นเกษตรกรต้นแบบอาชีพปลูกสวนป่าให้บุคคลอื่นปฏิบัติตามต่อไป

สำนักเศรษฐกิจการป่าไม้
ส่วนส่งเสริมการปลูกไม้เศรษฐกิจ

รักษ์ป่า Save the Forest
รักษาผืนชีวิต

1. ชื่อเรื่อง : การอนุญาตเข้าทำประโยชน์ในเขตพื้นที่ป่าไม้

2. กิจกรรม/โครงการ

- 2.1 กิจกรรมเร่งรัดการดำเนินการ กรณีส่วนราชการหรือหน่วยงานของรัฐ เข้าทำประโยชน์ในพื้นที่ป่าไม้ ก่อนได้รับอนุญาต ตามมติคณะรัฐมนตรี เมื่อวันที่ 23 มิถุนายน 2563
- 2.2 กิจกรรมตรวจสอบ ออกหลักฐานการอนุญาต และการติดตามการอนุญาต ให้เข้าทำประโยชน์หรืออยู่อาศัย ในเขตพื้นที่ป่าสงวนแห่งชาติ
- 2.3 กิจกรรมบริการด้านการอนุญาต

3. สาระสำคัญ

การดำเนินการบริการประชาชนและหน่วยงานต่าง ๆ ในการตรวจสอบ (เอกสาร หลักฐาน สถานที่) ออกใบอนุญาต (หลักฐานการอนุญาต) และควบคุมกำกับเกี่ยวกับการอนุญาตให้ใช้ประโยชน์พื้นที่ป่าไม้ ตามที่กฎหมายป่าไม้ กำหนด อีกทั้งในพื้นที่ป่าสงวนแห่งชาติมีราษฎรครอบครองทำกินกระจายอยู่โดยทั่วไป ทำให้เกิดความขัดแย้งในการใช้ทรัพยากรที่ดินและป่าไม้ ซึ่งจากปัญหาดังกล่าว รัฐจึงจำเป็นต้องสงวนคุ้มครองทรัพยากรป่าไม้ของชาติ และในขณะเดียวกันต้องดูแลช่วยเหลือราษฎรในเรื่องที่อยู่อาศัยและทำกินด้วย จึงต้องดำเนินการจัดการที่ดินในเขตป่าสงวนแห่งชาติอย่างเป็นระบบ เพื่อดำเนินการแก้ไขปัญหาที่ดินในพื้นที่ป่าไม้ ให้ราษฎรสามารถอยู่ได้อย่างถูกต้องเป็นหลักแหล่งเหมาะสมและควบคุมมิให้มีการบุกรุกขยายพื้นที่ โดยดำเนินการภายใต้กฎหมายและระเบียบที่เกี่ยวข้อง ซึ่งสนับสนุนให้มีการจัดการอย่างมีส่วนร่วม รวมไปถึงการแก้ไขปัญหากรณีส่วนราชการเข้าทำประโยชน์ในพื้นที่ป่าไม้ก่อนได้รับการอนุญาต ตามมติคณะรัฐมนตรี เมื่อวันที่ 23 มิถุนายน 2563 เรื่อง การเข้าทำประโยชน์ในพื้นที่ป่าไม้และขอผ่อนผัน ตามมติคณะรัฐมนตรี เมื่อวันที่ 8 กรกฎาคม 2523 ในกรณีที่ปรากฏว่ายังมีส่วนราชการใดเข้าทำประโยชน์ในพื้นที่ป่าไม้ก่อนได้รับอนุญาต เพื่อให้การบริการด้านการอนุญาต การแก้ไขปัญหาความขัดแย้งของราษฎรที่ครอบครองพื้นที่ทำกินในพื้นที่ป่าไม้ และการแก้ไขปัญหากรณีส่วนราชการเข้าทำประโยชน์ในพื้นที่ป่าไม้ก่อนได้รับการอนุญาต ได้รับการแก้ไขและบริหารจัดการที่เหมาะสม รวมทั้งเพื่อให้ประชาชนและหน่วยงานต่าง ๆ ได้รับบริการอย่างทั่วถึงตามนโยบาย เจื่อนใจ หลักเกณฑ์ ประกาศ ระเบียบ ข้อกำหนด กฎกระทรวงและกฎหมาย ที่เกี่ยวข้อง

4. ผลการดำเนินงาน/ผลผลิต

- 4.1 การออกหลักฐานการอนุญาตให้เข้าทำประโยชน์ในเขตพื้นที่ป่าไม้ ปีงบประมาณ 2566 รวมจำนวนทั้งสิ้น 408 ราย เนื้อที่ประมาณ 1,341,615 ไร่ ดังนี้

- 1) กรณีป่าสงวนแห่งชาติ ตามพระราชบัญญัติป่าสงวนแห่งชาติ พ.ศ. 2507 จำนวน 335 ราย รวมเนื้อที่ประมาณ 1,335,500 ไร่ แบ่งตามวัตถุประสงค์ ดังนี้

| วัตถุประสงค์ | | จำนวน (ราย) | เนื้อที่ โดยประมาณ (ไร่) |
|--------------|-----------------------------------|----------------|-----------------------------|
| 1 | เพื่อทำประโยชน์และที่อยู่อาศัย | 146 | 1,258,800 |
| 2 | เพื่อการไฟฟ้า | 26 | 8,672 |
| 3 | เพื่อการแหล่งน้ำ | 26 | 5,189 |
| 4 | เพื่อสร้างถนน | 31 | 2,065 |
| 5 | เพื่อทางศาสนา | 12 | 167 |
| 6 | เพื่อสร้างอาคาร/สถานที่ปฏิบัติงาน | 45 | 52,451 |
| 7 | เพื่อการขะยะมูลฝอย | 2 | 63 |
| 8 | เพื่อการเหมืองแร่ | 23 | 3,210 |
| 9 | เพื่อท่องเที่ยว/พักผ่อนหย่อนใจ | 1 | 20 |
| 10 | เพื่อปลูกไม้ยืนต้น | 4 | 1,421 |
| 11 | อื่นๆ | 19 | 3,438 |
| รวม | | 335 | 1,335,500 |

- 2) กรณีป่าตามมาตรา 4(1) ตามพระราชบัญญัติป่าไม้ พุทธศักราช 2484 จำนวน 73 ราย รวมเนื้อที่ประมาณ 6,115 ไร่ แบ่งตามวัตถุประสงค์ ดังนี้

| วัตถุประสงค์ | | จำนวน (ราย) | เนื้อที่ โดยประมาณ (ไร่) |
|--------------|-----------------------------------|----------------|-----------------------------|
| 1 | เพื่อการไฟฟ้า | 9 | 498 |
| 2 | เพื่อการแหล่งน้ำ | 7 | 170 |
| 3 | เพื่อสร้างถนน | 15 | 294 |
| 4 | เพื่อสร้างอาคาร/สถานที่ปฏิบัติงาน | 17 | 2,982 |
| 5 | เพื่อการขะยะมูลฝอย | 1 | 89 |
| 6 | เพื่อการเหมืองแร่ | 13 | 1,420 |
| 7 | เพื่อการขุด ดิน ทราย | 1 | 10 |
| 8 | เพื่อท่องเที่ยว/พักผ่อนหย่อนใจ | 4 | 131 |
| 9 | อื่นๆ | 6 | 533 |
| รวม | | 73 | 6,115 |

- 4.2 การตรวจสอบและติดตามเงื่อนไขการอนุญาตให้เข้าทำประโยชน์ในเขตพื้นที่ป่าไม้ ปีงบประมาณ 2566 จำนวนทั้งสิ้น 24 จังหวัด 268 ราย 320 แปลง

5. ผลลัพธ์

5.1 ประชาชนและหน่วยงานต่าง ๆ ได้มีส่วนร่วมในการดูแลรักษาป่าให้มีความยั่งยืน และใช้ประโยชน์พื้นที่ป่าไม้ อย่างถูกต้องภายใต้มาตรการการป้องกันควบคุม ระเบียบ และกฎหมายที่เกี่ยวข้อง

5.2 พื้นที่ป่าไม้ได้รับการบริหารจัดการอย่างถูกต้องเหมาะสม พร้อมทั้งได้รับการกำกับดูแลไม่ให้มีการบุกรุกเพิ่มเติม

6. ปัญหาอุปสรรคและเงื่อนไขความสำเร็จ

6.1 ปัญหาอุปสรรค

การจัดทำข้อมูลและเอกสารประกอบเรื่องราวคำขออนุญาต ต้องอาศัยการบูรณาการร่วมกันจากหลายหน่วยงาน ประกอบกับพื้นที่ดำเนินการเป็นพื้นที่ผืนใหญ่ ทำให้ต้องใช้เวลาในการตรวจสอบพื้นที่ และจัดทำเอกสารประกอบการอนุญาตให้ครบถ้วนตามระเบียบก่อนจะพิจารณาออกหนังสืออนุญาตได้ นอกจากนี้มีพื้นที่เป้าหมายบางแห่งยังไม่ส่งคำขออนุญาตพร้อมเอกสารประกอบให้กรมป่าไม้พิจารณา เนื่องจากมีประเด็นพื้นที่ซ้อนทับกับพื้นที่ของส่วนราชการอื่น

6.2 เงื่อนไขความสำเร็จ

- 1) การจัดทำข้อมูลคำขอและเอกสารประกอบที่ครบถ้วนตามระเบียบคณะกรรมการพิจารณาการใช้ประโยชน์ในเขตป่าสงวนแห่งชาติ ว่าด้วยหลักเกณฑ์ วิธีการ และเงื่อนไขการขออนุญาต และการอนุญาตให้เข้าทำประโยชน์หรืออยู่อาศัยในเขตป่าสงวนแห่งชาติ พ.ศ. 2565
- 2) การมีส่วนร่วมขององค์กรปกครองท้องถิ่น และหน่วยงานที่เกี่ยวข้อง
- 3) ผู้รับอนุญาตเป็นผู้ควบคุมดูแลให้ราษฎรในโครงการปฏิบัติตามเงื่อนไขอย่างเคร่งครัด และควบคุมไม่ให้เกิดการบุกรุกและขยายพื้นที่ทำกินเพิ่มขึ้น

7. ข้อเสนอแนะ

กรมป่าไม้ควรมีการตรวจสอบติดตามการปฏิบัติตามเงื่อนไขการอนุญาตอย่างน้อยปีละ 1 ครั้ง เพื่อลดโอกาสการกระทำผิดเงื่อนไขใด ๆ อันอาจเกิดความเสียหายอย่างร้ายแรงต่อทรัพยากรป่าไม้ได้

8. รูปภาพประกอบกิจกรรม/โครงการ



การตรวจสอบติดตามการปฏิบัติตามเงื่อนไขการอนุญาต

9. รูปภาพประกอบการบรรยายสาระสำคัญและผลการดำเนินงาน

ข่าวสารกองการอนุญาต กรมป่าไม้
กระทรวงทรัพยากรธรรมชาติและสิ่งแวดล้อม

เมื่อวันที่ ๒๗-๓๑ มีนาคม ๒๕๖๖ คณะเจ้าหน้าที่กองการอนุญาต กรมป่าไม้ พร้อมด้วยผู้แทนสำนักจัดการทรัพยากรป่าไม้ ๖ (อุตรธานี) ผู้แทนสำนักงานทรัพยากรธรรมชาติและสิ่งแวดล้อมจังหวัดเลย ร่วมตรวจสอบและติดตามผลการใช้พื้นที่ป่าไม้ของผู้ได้รับอนุญาต ท้องที่จังหวัดเลย จำนวน ๑๖ ราย ๓๐ แปลง และผู้แทนสำนักจัดการทรัพยากรป่าไม้ที่ ๗ (ขอนแก่น) ผู้แทนสำนักงานทรัพยากรธรรมชาติและสิ่งแวดล้อมจังหวัดขอนแก่น ผู้แทนสำนักงานอุตสาหกรรมจังหวัดขอนแก่น ผู้แทนสำนักงานสิ่งแวดล้อมภาคที่ ๑๐ (ขอนแก่น) ร่วมตรวจสอบและติดตามผลการใช้พื้นที่ป่าไม้ของผู้ได้รับอนุญาต ท้องที่จังหวัดขอนแก่น จำนวน ๔ ราย ๙ แปลง รวมทั้งสิ้น ๒๔ ราย ๓๙ แปลง

รักษาศิลป
SILKASSW ชีวิต
ส่วนอนุญาตใช้ประโยชน์พื้นที่ป่าไม้

ข่าวสารกองการอนุญาต กรมป่าไม้
กระทรวงทรัพยากรธรรมชาติและสิ่งแวดล้อม

รักษาศิลป
SILKASSW ชีวิต

เมื่อวันที่ ๑๘ กันยายน - ๒๓ กันยายน ๒๕๖๖

คณะเจ้าหน้าที่กองการอนุญาต กรมป่าไม้ พร้อมด้วย ผู้แทนสำนักจัดการทรัพยากรป่าไม้ที่ ๑ (ชลบุรี) ผู้แทนสำนักงานทรัพยากรธรรมชาติและสิ่งแวดล้อมจังหวัดฉะเชิงเทรา และผู้แทนสำนักงานทรัพยากรธรรมชาติและสิ่งแวดล้อมจังหวัดชลบุรี ร่วมตรวจสอบและติดตามผลการใช้พื้นที่ป่าไม้ของผู้ได้รับอนุญาต ท้องที่จังหวัดฉะเชิงเทรา จำนวน ๕ ราย ๘ แปลง และจังหวัดชลบุรี จำนวน ๑๔ ราย ๑๖ แปลง

ส่วนอนุญาตใช้ประโยชน์พื้นที่ป่าไม้

1. ชื่อเรื่อง : การประชุมพิจารณาการใช้ประโยชน์ในพื้นที่ป่าไม้
2. กิจกรรม/โครงการ : กิจกรรมคณะกรรมการพิจารณาการใช้ประโยชน์ในเขตป่าสงวนแห่งชาติ
3. สำคัญ

ด้วยพระราชบัญญัติป่าสงวนแห่งชาติ พ.ศ. 2507 ซึ่งแก้ไขเพิ่มเติมโดยพระราชบัญญัติป่าสงวนแห่งชาติ (ฉบับที่ 4) พ.ศ.2559 ได้เปลี่ยนแปลงอำนาจในการให้ความเห็นชอบการอนุญาตใช้ประโยชน์ในเขตป่าสงวนแห่งชาติจากอธิบดีโดยความเห็นชอบรัฐมนตรี เป็นอธิบดีโดยความเห็นชอบคณะกรรมการพิจารณาการใช้ประโยชน์ในเขตป่าสงวนแห่งชาติ ซึ่งคณะกรรมการพิจารณาการใช้ประโยชน์ในเขตป่าสงวนแห่งชาติ มีองค์ประกอบเป็นไปตามพระราชบัญญัติป่าสงวนแห่งชาติ (ฉบับที่ 4) พ.ศ.2559 มาตรา 13/2 บัญญัติไว้ว่า “มาตรา 13/2 ให้มีคณะกรรมการคณะหนึ่งเรียกว่า “คณะกรรมการพิจารณาการใช้ประโยชน์ในเขตป่าสงวนแห่งชาติ” ประกอบด้วยปลัดกระทรวงทรัพยากรธรรมชาติและสิ่งแวดล้อม เป็นประธานกรรมการ อธิบดีกรมทรัพยากรทางทะเลและชายฝั่ง อธิบดีกรมทรัพยากรธรณี อธิบดีกรมอุทยานแห่งชาติ สัตว์ป่า และพันธุ์พืช ผู้แทนกระทรวงกลาโหม ผู้แทนกระทรวงเกษตรและสหกรณ์ ผู้แทนกระทรวงมหาดไทย และกรรมการผู้ทรงคุณวุฒิซึ่งรัฐมนตรีแต่งตั้งจากผู้ซึ่งมีความรู้ ความสามารถ ความเชี่ยวชาญ และประสบการณ์เป็นที่ประจักษ์ในด้านการอนุรักษ์ทรัพยากรธรรมชาติและสิ่งแวดล้อมจำนวนสี่คนเป็นกรรมการ ให้อธิบดีเป็นกรรมการและเลขานุการ” โดยมีการประชุมคณะกรรมการพิจารณาการใช้ประโยชน์ในเขตป่าสงวนแห่งชาติ ครั้งที่ 1/2561 เมื่อวันที่ 13 กรกฎาคม 2559

ต่อมา คณะกรรมการพิจารณาการใช้ประโยชน์ในเขตป่าสงวนแห่งชาติ ได้มีความเห็นว่าควรจัดตั้งคณะอนุกรรมการ 1 ชุด โดยให้มีอำนาจหน้าที่ตรวจสอบกลั่นกรองคำขออนุญาตใช้พื้นที่ในเขตป่าสงวนแห่งชาติและเอกสารประกอบให้เป็นไปตามหลักเกณฑ์ วิธีการ และเงื่อนไขในการใช้พื้นที่ในเขตป่าสงวนแห่งชาติพร้อมให้ความเห็นและข้อเสนอแนะ เพื่อประกอบการพิจารณาของคณะกรรมการ ฯ ประกอบกับมีอำนาจตรวจสอบข้อเท็จจริงในพื้นที่หรือขอข้อมูลเพิ่มเติมรวมทั้งเรียกให้เจ้าหน้าที่หรือบุคคลอื่นใดมาชี้แจงหรือแสดงความเห็นเพื่อประกอบการพิจารณาเพิ่มเติมได้ และดำเนินการอื่น ๆ ตามที่คณะกรรมการ ฯ มอบหมายจึงได้มีคำสั่งคณะกรรมการพิจารณาการใช้ประโยชน์ในเขตป่าสงวนแห่งชาติ ที่ 1/2560 ลงวันที่ 17 ตุลาคม พ.ศ. 2560 เรื่อง แต่งตั้งคณะอนุกรรมการพิจารณากลั่นกรองการอนุญาตให้ใช้พื้นที่ในเขตป่าสงวนแห่งชาติ ตามพระราชบัญญัติป่าสงวนแห่งชาติ พ.ศ. 2507 และที่แก้ไขเพิ่มเติม โดยปัจจุบันได้มีคำสั่งคณะกรรมการพิจารณาการใช้ประโยชน์ในเขตป่าสงวนแห่งชาติที่ 2/2565 ลงวันที่ 22 กันยายน พ.ศ. 2565 เรื่อง แต่งตั้งคณะอนุกรรมการพิจารณากลั่นกรองการอนุญาตให้ใช้ประโยชน์ในเขตป่าสงวนแห่งชาติ ที่ผ่านมากองการอนุญาต โดยส่วนคณะกรรมการพิจารณาการใช้ประโยชน์ในเขตป่าสงวนแห่งชาติ ดำเนินการจัดประชุมคณะกรรมการพิจารณาการใช้ประโยชน์ในเขตป่าสงวนแห่งชาติเดือนละ 1 ครั้ง และจัดประชุมคณะอนุกรรมการพิจารณากลั่นกรองการอนุญาตให้ใช้พื้นที่ในเขตป่าสงวนแห่งชาติตามพระราชบัญญัติป่าสงวนแห่งชาติ พ.ศ. 2507 และที่แก้ไขเพิ่มเติม เดือนละ 1 ครั้ง ซึ่งในการประชุมทั้ง 2 คณะในแต่ละครั้งจะมีการบรรจุเรื่องเข้าเพื่อพิจารณาจำนวนไม่เกิน 20 เรื่อง/ครั้ง หรือหากได้รับคำสั่งจากประธานกรรมการ ฯ / ประธานอนุกรรมการ ฯ กรณีที่มีเหตุการณ์ที่เป็นภารกิจหรือโครงการเร่งด่วนที่เกี่ยวข้องกับนโยบายของรัฐในเขตพื้นที่ป่าสงวนแห่งชาติ ส่วนคณะกรรมการ ฯ ต้องดำเนินการจัดประชุม

4. ผลการดำเนินงาน/ผลผลิต

ในปีงบประมาณ พ.ศ. 2566 ได้ดำเนินการจัดประชุมคณะกรรมการต่าง ๆ จำนวนทั้งหมด 6 ประชุม จำนวนเรื่องที่เสนอรวม 865 เรื่อง ผ่านการพิจารณา 774 จำนวน เรื่อง ทบทวน 73 เรื่อง โดยมีรายละเอียด ดังนี้

- 1) การประชุมคณะกรรมการพิจารณาการใช้ประโยชน์ในเขตป่าสงวนแห่งชาติ มีเรื่องที่น่าสนใจ จำนวน 239 เรื่อง ผ่านการพิจารณา จำนวน 232 เรื่อง และทบทวน จำนวน 6 เรื่อง
- 2) การประชุมคณะกรรมการพิจารณากลับกรองการอนุญาตให้ใช้ประโยชน์ในเขตป่าสงวนแห่งชาติ มีเรื่องที่น่าสนใจ จำนวน 204 เรื่อง ผ่านการพิจารณา จำนวน 198 เรื่อง และทบทวน จำนวน 6 เรื่อง
- 3) การคณะกรรมการพิจารณาการขออนุญาตเข้าทำประโยชน์ในเขตป่าที่คณะรัฐมนตรีมีมติให้รักษาไว้ เป็นสมบัติของชาติ มีเรื่องที่น่าสนใจ จำนวน 52 เรื่อง ผ่านการพิจารณา จำนวน 51 เรื่อง และทบทวน จำนวน 1 เรื่อง
- 4) การประชุมพิจารณาให้ความเห็นทางวิชาการเพื่อเป็นข้อมูลประกอบในเบื้องต้น (มาตรา 19) มีเรื่องที่น่าสนใจ จำนวน 90 เรื่อง ผ่านการพิจารณา จำนวน 61 เรื่อง และทบทวน จำนวน 16 เรื่อง
- 5) การประชุมคณะกรรมการกลับกรองการอนุญาตให้เข้าไปศึกษาหรือวิจัยวิชาการในเขตป่าสงวนแห่งชาติ (มาตรา 17) มีเรื่องที่น่าสนใจ จำนวน 91 เรื่อง ผ่านการพิจารณา จำนวน 78 เรื่อง และทบทวน จำนวน 12 เรื่อง
- 6) การประชุมคณะกรรมการเพื่อพิจารณารายการข้อมูลด้านสิ่งแวดล้อม และรายงานข้อมูลด้านสิ่งแวดล้อม มีเรื่องที่น่าสนใจ จำนวน 189 เรื่อง ผ่านการพิจารณา จำนวน 154 เรื่อง และทบทวนจำนวน 32 เรื่อง

5. ผลลัพธ์

5.1 พื้นที่ป่าไม้ได้รับการบริหารจัดการอย่างถูกต้องเหมาะสม ซึ่งประชาชนและหน่วยงานต่าง ๆ ได้รับประโยชน์จากการดำเนินโครงการและอยู่ร่วมกับป่า โดยร่วมกันอนุรักษ์ ฟื้นฟู และพัฒนาทรัพยากรป่าไม้ได้อย่างเหมาะสมและยั่งยืน รวมทั้งช่วยกันควบคุม ป้องกันการทำลายทรัพยากรป่าไม้ไม่ให้ถูกบุกรุกเพิ่มขึ้น

5.2 ช่วยลดปัญหาความขัดแย้งในการใช้ประโยชน์พื้นที่ป่าไม้

6. ปัญหาอุปสรรคและเงื่อนไขความสำเร็จ

6.1 ปัญหาอุปสรรค

- 1) ระบบฐานข้อมูลด้านการอนุญาต (Web database) ของกองการอนุญาตเกิดเหตุขัดข้อง ทำให้ไม่สามารถดำเนินการตรวจสอบข้อมูลในเรื่องของการซ้อนทับกับการอนุญาตของผู้ขออนุญาตรายอื่นก่อนนำเรื่องร่าวคำขออนุญาตก่อนเสนอคณะกรรมการในที่ประชุม
- 2) ไม่สามารถกำหนดวันประชุม และวันปิดรับเรื่องเข้าประชุมได้ ทำให้การตรวจสอบข้อมูล การจัดทำรายละเอียดวาระการประชุม และเอกสารประกอบต่าง ๆ เกิดความล่าช้า ส่งผลให้การประชุมไม่เป็นไปตามแผนที่กำหนด
- 3) ในการประชุมคณะกรรมการพิจารณาการใช้ประโยชน์ในเขตป่าสงวนแห่งชาติ โดยปกติจะดำเนินการจัดประชุม เดือนละ 1 ครั้ง ทั้งนี้บางครั้งจะมีเรื่องร่าวคำขอที่เป็นประโยชน์ต่อส่วนรวม เศรษฐกิจ สังคม และสิ่งแวดล้อมที่จำเป็นต้องเร่งรัดให้แล้วเสร็จโดยเร็ว ทำให้การประชุมไม่เป็นไปตามแผนการดำเนินงานที่วางไว้ และมีค่าใช้จ่ายเกินกว่างบประมาณที่กำหนด

6.2 เงื่อนไขความสำเร็จ

- 1) เรื่องราวคำขออนุญาตได้รับการพิจารณาตามระเบียบ กฎหมาย และนโยบายที่เกี่ยวข้อง โดยมีแผนงาน/งบประมาณรองรับกิจกรรมอย่างต่อเนื่อง
- 2) พัฒนา ปรับปรุง และแก้ไขระบบฐานข้อมูลด้านการอนุญาต (Web database) ให้มีประสิทธิภาพมากยิ่งขึ้น
- 3) กำหนดวันประชุมให้คงที่ในแต่ละเดือน เพื่อนำไปวางแผนการปฏิบัติงาน
- 4) จัดประชุมให้เป็นไปตามแผนงานที่กำหนด ทั้งนี้ หากมีการจัดประชุมเพิ่มเติมให้จัดสรรงบประมาณสำรองในการดำเนินการจัดประชุม
- 5) กรณีคำขออนุญาตที่มีการเร่งรัด ติดตาม เจ้าหน้าที่ผู้รับผิดชอบดำเนินการรวบรวมข้อมูลเอกสารต่าง ๆ ที่เกี่ยวข้องให้ครบถ้วนโดยเร็ว

7. ข้อเสนอแนะ

ควรมีการนำเสนอวาระการประชุมในรูปแบบอิเล็กทรอนิกส์ เพื่อลดการใช้กระดาษในการจัดประชุมในแต่ละครั้ง และเป็นการตอบสนองแผนการลดใช้กระดาษของกรมป่าไม้

8. รูปภาพประกอบกิจกรรม/โครงการ



การประชุมคณะกรรมการพิจารณาการใช้ประโยชน์ในเขตป่าสงวนแห่งชาติ ปีงบประมาณ พ.ศ. 2566

9. รูปภาพประกอบการบรรยายสาระสำคัญและผลการดำเนินงาน

ชาวสภาทอกรอญญาต
ศูนย์วิจัยและพัฒนาการอนุรักษ์สัตว์ป่า

กองการอนุรักษ์ กรมป่าไม้ ได้จัดประชุมคณะกรรมการพิจารณาการใช้ประโยชน์ในเขตป่าสงวนแห่งชาติ ครั้งที่ ๖/๒๕๖๒ เมื่อวันที่ ๒๗ มิถุนายน ๒๕๖๒ ณ ห้องประชุมชั้น ๑๗ กระทรวงทรัพยากรธรรมชาติและสิ่งแวดล้อม โดยมีนายศุภร บุญพันธ์ ปลัดกระทรวงทรัพยากรธรรมชาติและสิ่งแวดล้อม เป็นประธาน พร้อมด้วยนายบรรณรักษ์ เสริมทอง รองอธิบดีกรมป่าไม้ กรรมการผู้ทรงคุณวุฒิ และคณะกรรมการฯ ในที่ประชุมร่วมกันพิจารณาให้ความเห็นในการประชุมครั้งที่ ๖/๒๕๖๒ โดยมีผลการประชุมสรุปได้ดังตารางนี้

| หน่วยงาน | จำนวนเรื่องเพื่อพิจารณา | ผ่านการพิจารณา | สททจน | คืนเรื่อง |
|------------|-------------------------|----------------|-------|-----------|
| ส่วนราชการ | ๒๙ | ๒๙ | - | - |
| เอกชน | ๕ | ๕ | - | - |

และในการประชุมครั้งนี้คณะกรรมการพิจารณาการใช้ประโยชน์ในเขตป่าสงวนแห่งชาติได้พิจารณาเรื่องราวในแต่ละคำขอโดยคำนึงถึงประโยชน์สูงสุดที่ประชาชนจะได้รับและถูกต้องเป็นไปตามกฎหมายที่เกี่ยวข้อง

หมายเหตุ : การประชุมได้ดำเนินการถ่ายทอดสดผ่านยูทิวบ์ช่อง สททจ. ๒๕๖๒

ส่วนคณะกรรมการพิจารณาการใช้ประโยชน์ในเขตป่าสงวนแห่งชาติ **กองการอนุรักษ์**

ชาวสภาทอกรอญญาต
ศูนย์วิจัยและพัฒนาการอนุรักษ์สัตว์ป่า

กองการอนุรักษ์ กรมป่าไม้ ได้จัดประชุมคณะกรรมการพิจารณาการใช้ประโยชน์ในเขตป่าสงวนแห่งชาติ ครั้งที่ ๘/๒๕๖๒ เมื่อวันที่ ๒๔ สิงหาคม ๒๕๖๒ ณ ห้องประชุมชั้น ๑๗ กระทรวงทรัพยากรธรรมชาติและสิ่งแวดล้อม และผ่านระบบ VDO Conference โดยมีนายสมชัย มาเสถียร กรรมการผู้ทรงคุณวุฒิ เป็นประธาน พร้อมด้วยนายบรรณรักษ์ เสริมทอง รองอธิบดีกรมป่าไม้ กรรมการผู้ทรงคุณวุฒิ และคณะกรรมการฯ ในที่ประชุมร่วมกันพิจารณาให้ความเห็นในการประชุมครั้งที่ ๘/๒๕๖๒ โดยมีผลการประชุมสรุปได้ดังตารางนี้

| หน่วยงาน | จำนวนเรื่องเพื่อพิจารณา | เห็นชอบ | ททจน | ไม่ได้รับชอบ |
|------------|-------------------------|---------|------|--------------|
| ส่วนราชการ | ๒๖ | ๒๕ | ๑ | ๑ |
| เอกชน | ๓ | ๓ | - | - |

และในการประชุมครั้งนี้คณะกรรมการพิจารณาการใช้ประโยชน์ในเขตป่าสงวนแห่งชาติได้พิจารณาเรื่องราวในแต่ละคำขอโดยคำนึงถึงประโยชน์สูงสุดที่ประชาชนจะได้รับและถูกต้องเป็นไปตามกฎหมายที่เกี่ยวข้อง

หมายเหตุ : การประชุมได้ดำเนินการถ่ายทอดสดผ่านยูทิวบ์ช่อง สททจ. ๒๕๖๒

ส่วนคณะกรรมการพิจารณาการใช้ประโยชน์ในเขตป่าสงวนแห่งชาติ **กองการอนุรักษ์**

พันธกิจที่ 3

บริหารจัดการทรัพยากรป่าไม้โดยการมีส่วนร่วม

1. ชื่อเรื่อง : การดำเนินงานตามพระราชบัญญัติป่าชุมชน พ.ศ. 2562
2. กิจกรรม/โครงการ : กิจกรรมการดำเนินงานตามพระราชบัญญัติป่าชุมชน พ.ศ. 2562
3. สาระสำคัญ

กิจกรรมการดำเนินงานตามพระราชบัญญัติป่าชุมชน พ.ศ. 2562 เป็นการดำเนินการตามพระราชบัญญัติป่าชุมชนที่ได้ประกาศลงในราชกิจจานุเบกษา เล่มที่ 136 ตอนที่ 71 ก เมื่อวันที่ 29 พฤษภาคม 2562 และมีผลบังคับใช้ตั้งแต่วันที่ถัดจากวันประกาศในราชกิจจานุเบกษาเป็นต้นไป ซึ่งบทบัญญัติบางประการได้กำหนดอำนาจหน้าที่ และระยะเวลาการดำเนินงานให้แล้วเสร็จไว้ในพระราชบัญญัติป่าชุมชน พ.ศ. 2562 โดยมีจุดมุ่งหมายให้ชุมชนได้ประโยชน์จากป่าชุมชน เกิดเจตคติในการดูแลรักษาและจัดการป่าชุมชนร่วมกับรัฐ ในการอนุรักษ์ ฟื้นฟู จัดการ บำรุงรักษา ตลอดจนใช้ประโยชน์จากทรัพยากรธรรมชาติ สิ่งแวดล้อม และความหลากหลายทางชีวภาพอย่างสมดุลและยั่งยืน

4. ผลการดำเนินงาน/ผลผลิต

- 4.1 ประชุมคณะกรรมการนโยบายป่าชุมชน จำนวน 1 ครั้ง
- 4.2 ประชุมคณะกรรมการป่าชุมชนประจำจังหวัด จำนวน 96 ครั้ง
- 4.3 อนุบัญญัติที่ออกตามพระราชบัญญัติป่าชุมชน พ.ศ. 2562 จำนวนทั้งสิ้น 29 ฉบับ
 - 1) อนุบัญญัติที่ประกาศในราชกิจจานุเบกษาแล้ว จำนวน 23 ฉบับ
 - 2) อนุบัญญัติที่อยู่ระหว่างดำเนินการ จำนวน 6 ฉบับ
- 4.4 จัดประชุมสร้างความรู้ความเข้าใจเกี่ยวกับพระราชบัญญัติป่าชุมชน พ.ศ. 2562 จำนวน 145 ครั้ง
 - 1) ส่วนกลาง จำนวน 13 ครั้ง
 - 2) ส่วนภูมิภาค จำนวน 132 ครั้ง

5. ผลลัพธ์

- 5.1 ประชาชนในป่าชุมชน คณะกรรมการป่าชุมชน และภาครัฐที่เกี่ยวข้อง ร่วมกันดูแล อนุรักษ์ ฟื้นฟู จัดการ บำรุงรักษาทรัพยากรป่าไม้ได้อย่างมีประสิทธิภาพมากขึ้น
- 5.2 ประชาชนสามารถใช้ประโยชน์จากป่าชุมชนได้ตามกฎหมาย และยังเป็น การสนับสนุนการเพิ่มรายได้ลดรายจ่ายในครัวเรือน ทำให้คุณภาพชีวิตของประชาชนดีขึ้น อันจะส่งผลให้ชุมชนดูแลรักษา ทรัพยากรธรรมชาติ สิ่งแวดล้อม และความหลากหลายทางชีวภาพของประเทศให้มีความสมบูรณ์และยั่งยืน

6. ปัญหาอุปสรรคและเงื่อนไขความสำเร็จ

6.1 ปัญหาอุปสรรค

- 1) ในการจัดทำและเสนอกฎหมายอนุบัญญัติที่เกี่ยวข้องมีหลายขั้นตอน และจำเป็นต้องอาศัยการมีส่วนร่วมของภาคประชาชน ทำให้ผลการดำเนินงานไม่เป็นไปตามเป้าหมายที่กำหนด
- 2) ในการจัดประชุมคณะกรรมการป่าชุมชนประจำจังหวัด จำเป็นต้องแต่งตั้งกรรมการ (ตามมาตรา 23) ให้ครบถ้วนตามกลุ่มและจำนวนที่กฎหมายกำหนดเสียก่อน จึงจะสามารถจัดประชุมได้ ซึ่งส่วนใหญ่ได้จัดประชุมแล้ว (67 จังหวัด 96 ครั้ง) แต่บางจังหวัดการแต่งตั้งกรรมการฯ สามารถดำเนินการได้ครบถ้วนช่วงปลายเดือนกันยายน ทำให้ไม่สามารถดำเนินการจัดประชุมได้ทันภายในปีงบประมาณ พ.ศ. 2566
- 3) พระราชบัญญัติป่าชุมชน พ.ศ. 2562 เป็นกฎหมายใหม่ จึงทำให้ประชาชนทั่วไป และเจ้าหน้าที่ที่เกี่ยวข้องยังขาดความรู้ความเข้าใจในกฎหมาย

6.2 เงื่อนไขความสำเร็จ

- 1) การรับฟังความคิดเห็นจากทุกภาคส่วน เพื่อนำมาประกอบการดำเนินงานให้บรรลุตามเจตนารมณ์ที่กฎหมายกำหนด
- 2) การแต่งตั้งคณะกรรมการป่าชุมชนประจำจังหวัด ตามมาตรา 23 จำเป็นต้องสรรหาและแต่งตั้งให้ครบถ้วนตามกลุ่มและจำนวนที่กฎหมายกำหนดเสียก่อน จึงจะสามารถจัดประชุมคณะกรรมการป่าชุมชนประจำจังหวัดได้

7. ข้อเสนอแนะ

ควรดำเนินการเพิ่มประสิทธิภาพการดำเนินงาน และการรายงานผลการดำเนินงานต่าง ๆ ผ่านแพลตฟอร์ม โดยให้ครอบคลุมทุกมิติ เช่น การประชาสัมพันธ์ ส่งเสริม ให้คำปรึกษา แนะนำ และการสร้างความรู้ความเข้าใจเกี่ยวกับพระราชบัญญัติป่าชุมชน พ.ศ. 2562 ให้ประชาชนทั่วไป และเจ้าหน้าที่ที่เกี่ยวข้อง รวมถึงการติดตาม และประเมินผลการดำเนินงานให้สามารถเข้าถึงได้ง่าย และสะดวกมากยิ่งขึ้น

8. รูปภาพประกอบกิจกรรม/โครงการ



ประชุมคณะกรรมการนโยบายป่าชุมชน ครั้งที่ 1/2566 วันที่ 16 มีนาคม พ.ศ. 2566 ได้มีการประชุมคณะกรรมการนโยบายป่าชุมชน ณ ห้องประชุมมูลนิธิอนุรักษ์ป่ารอยต่อ 5 จังหวัด



คลินิกป่าชุมชนเคลื่อนที่ตอบข้อซักถามจากผู้เข้าร่วมประชุม รวมทั้งการเปิดรับฟังความคิดเห็นต่อร่างอนุบัญญัติที่ออกตามพระราชบัญญัติป่าชุมชน พ.ศ. 2562 เพื่อประกอบการพิจารณา



ประชุมคณะกรรมการสรรหา ครั้งที่ 1/2566 เพื่อเตรียมความพร้อมในการสรรหากรรมการผู้ทรงคุณวุฒิแทนกรรมการนโยบายป่าชุมชนที่หมดวาระ ณ ห้องประชุม 2 ชั้น 2 อาคารเทียมคมกฤต กรมป่าไม้



9. รูปภาพประกอบการบรรยายสาระสำคัญและผลการดำเนินงาน

ประชุม คณะกรรมการสรรหา ครั้งที่ 1/2566

คณะกรรมการสรรหาผู้ทรงคุณวุฒิในคณะกรรมการนโยบายป่าชุมชน ซึ่งประกอบด้วย ผู้แทนกระทรวงทรัพยากรธรรมชาติและสิ่งแวดล้อม (นายพีชิต สมบัติมาก รองปลัด ทส.) ผู้แทนกระทรวงมหาดไทย ผู้แทนกระทรวงการอุดมศึกษา ผู้แทนสำนักงานสภาพัฒนาการเศรษฐกิจ และสังคมแห่งชาติ และผู้แทนกรมป่าไม้(ผู้อำนวยการสำนักจัดการป่าชุมชน) ประชุมเพื่อเตรียมความพร้อมในการสรรหากรรมการผู้ทรงคุณวุฒิ แทนกรรมการฯ ที่หมดวาระ

ที่ประชุมร่วมกันพิจารณา (จ้าง) ประกาศคณะกรรมการสรรหา เรื่อง การรับสมัครหรือจัดการเสนอรายชื่อบุคคลเข้ารับการสรรหา เป็นกรรมการผู้ทรงคุณวุฒิในคณะกรรมการนโยบายป่าชุมชน และ พิจารณาเกณฑ์การสรรหา โดยหลังจากนี้จะมีประกาศรับสมัคร และดำเนินการสรรหากรรมการผู้ทรงคุณวุฒิในคณะกรรมการ นโยบายป่าชุมชน ต่อไป

วันพุธที่ 26 กรกฎาคม 2566 เวลา 14.00 น.
ณ ห้องประชุม 2 ชั้น 2 อาคารเทียมมงคล กรมป่าไม้

รักษ์ป่าชีวิต
Rak Pa Sawit
SAVE FOREST SAVE FOR LIVES

สำนักจัดการป่าชุมชน
ส่วนนโยบายและกฎหมายป่าชุมชน

“บิ๊กป้อม”
ถก คณช. เคาะกฎหมายป่าชุมชน 4 ฉบับ
สร้างรายได้แก่ชุมชน จากคาร์บอนเครดิต

พลเอกประวิตร วงษ์สุวรรณ รองนายกรัฐมนตรี เป็นประธานการประชุมคณะกรรมการนโยบายป่าชุมชน (คณช.) ครั้งที่ 1/2566 ผ่านสื่ออิเล็กทรอนิกส์ (Video Conference) ห้องประชุมมูลนิธิอนุรักษ์ป่ารอยต่อ 5 จังหวัด โดยมีนายวราวุธ ศิลปอาชา รว.ทส. นายเดโชศักดิ์ เพ็ชรสุวรรณ รองปลัด ทส. กรรมการจากหน่วยงานภาครัฐ กรรมการผู้ทรงคุณวุฒิ จากภาคประชาชน ภาควิชาการและองค์กรภาคประชาสังคมเข้าร่วมประชุม

อธิบดีกรมป่าไม้ (นายสุรชัย อจลบุญ) กรรมการและเลขานุการ คณช. รายงานความคืบหน้า การออกกฎหมายอนุบัญญัติ ซึ่งมีผลบังคับใช้แล้วจำนวน 19 ฉบับ และรายงานการเสนอ แผนจัดการป่าชุมชน ซึ่งคณะกรรมการจัดการป่าชุมชนของป่าชุมชนตามมาตรา 99 และมาตรา 100 ได้เสนอต่อคณะกรรมการป่าชุมชนประจำจังหวัด ตามมาตรา 102 จำนวน 11,195 แห่ง

ที่ประชุม คณช.ได้เห็นชอบร่างระเบียบ คณช. จำนวน 4 ฉบับ ซึ่งเป็นอนุบัญญัติที่เกี่ยวข้องกับการใช้ประโยชน์จากผลผลิตและบริการจากป่าชุมชน กรอบการใช้ประโยชน์ในพื้นที่ป่าชุมชน การศึกษาค้นคว้า วิจัย ในป่าชุมชน การตรวจสอบและประเมินผลป่าชุมชน ตลอดจนการกำหนด สัดส่วนการแบ่งปันคาร์บอนเครดิต เพื่อสร้างแรงจูงใจให้ชุมชนเข้ามามีส่วนร่วม อนุรักษ์ และฟื้นฟูป่าชุมชน ให้เป็นแหล่งกักเก็บคาร์บอนช่วยลดสภาวะโลกร้อน

วันพฤหัสบดีที่ 16 มีนาคม 2566
ณ ห้องประชุมมูลนิธิอนุรักษ์ป่ารอยต่อ 5 จังหวัด

รักษ์ป่าชีวิต
Rak Pa Sawit
SAVE FOREST SAVE FOR LIVES

สำนักจัดการป่าชุมชน
กรมป่าไม้

1. ชื่อเรื่อง : การส่งเสริมการจัดการป่าชุมชน
2. กิจกรรม/โครงการ : กิจกรรมส่งเสริมการจัดการป่าชุมชน
3. สาระสำคัญ

การส่งเสริมการจัดการป่าชุมชน เป็นการส่งเสริมและสนับสนุนให้ชุมชนได้ร่วมกับรัฐในการอนุรักษ์ ฟื้นฟู จัดการ บำรุงรักษา และใช้ประโยชน์จากทรัพยากรธรรมชาติ สิ่งแวดล้อม และความหลากหลายทางชีวภาพ อย่างสมดุลและยั่งยืนในรูปแบบของป่าชุมชน เพื่อให้ชุมชนสามารถจัดการป่าชุมชนและได้ประโยชน์จากป่าชุมชน อันจะส่งผลให้ชุมชนดูแลรักษาทรัพยากรธรรมชาติ สิ่งแวดล้อม และความหลากหลายทางชีวภาพของประเทศ ให้มีความสมบูรณ์อย่างยั่งยืน โดยเน้นการส่งเสริมและสนับสนุนให้ชุมชนเป็นศูนย์กลางในการจัดการป่าชุมชน เจ้าหน้าที่รัฐมีหน้าที่ในการร่วมปฏิบัติ ให้การสนับสนุนความรู้ทางวิชาการ รวมทั้งเทคนิควิธีการต่าง ๆ ในการดำเนินงาน โดยมีหลักเกณฑ์การพิจารณาที่สำคัญจากความต้องการและความพร้อมของชุมชนเป็นอันดับแรก

4. ผลการดำเนินงาน/ผลผลิต

- 4.1 การส่งเสริมการจัดตั้งป่าชุมชน จำนวน 465 แห่ง
- 4.2 การตรวจสอบและรังวัดจัดทำแผนที่แสดงแนวเขตของป่าชุมชน จำนวน 1,790 กิโลเมตร
- 4.3 การจัดทำหลักเขตและป้ายป่าชุมชน จำนวน 1,311 กิโลเมตร

5. ผลลัพธ์

- 5.1 เกิดการร่วมกันจัดการป่าไม้ โดยให้ชุมชนมีส่วนร่วมในการบริหารจัดการ ควบคุม ดูแล รักษา หรือบำรุงป่า พัฒนาสิ่งแวดล้อม และการใช้ประโยชน์ภายใต้กฎหมายป่าชุมชนและหลักการความยั่งยืน
- 5.2 เกิดการพัฒนาป่าไม้และสร้างความเข้มแข็งของชุมชนควบคู่กันไป ตามแนวทางเศรษฐกิจพอเพียงให้ชุมชน สงบสุขพร้อมด้วยความสมบูรณ์ของทรัพยากรป่าไม้ดินและน้ำ
- 5.3 เกิดการบริหารจัดการป่าโดยการมีส่วนร่วมจากทุกภาคส่วน เพื่อเป็นประโยชน์และเพิ่มมูลค่าทางด้าน เศรษฐกิจต่อครัวเรือน รวมทั้งเป็นการปรับปรุงคุณภาพชีวิตของชุมชนให้ดีขึ้น

6. ปัญหา อุปสรรค เงื่อนไขความสำเร็จ

6.1 ปัญหา อุปสรรค

การดำเนินงานด้านการส่งเสริมป่าชุมชน ขณะนี้สามารถดำเนินการได้เฉพาะพื้นที่ที่อยู่ในความรับผิดชอบ ของกรมป่าไม้ (ป่าสงวนแห่งชาติ ป่าตามพระราชบัญญัติป่าไม้ พุทธศักราช 2484) ทำให้การขยายจัดตั้ง ป่าชุมชนในพื้นที่อื่นของรัฐยังไม่สามารถดำเนินการได้

6.2 เงื่อนไขความสำเร็จ

- 1) การออกกฎหมายลำดับรอง ระเบียบต่าง ๆ ให้แล้วเสร็จ เพื่อรองรับการปฏิบัติงาน
- 2) การประสานความร่วมมือกันระหว่างเจ้าหน้าที่กรมป่าไม้ทั้งส่วนกลางและส่วนภูมิภาค
- 3) การให้ความร่วมมือของราษฎร และผู้นำท้องถิ่น เช่น กำนัน ผู้ใหญ่บ้าน เป็นต้น

7. ข้อเสนอแนะ

7.1 เร่งรัดสร้างความรู้ความเข้าใจให้กับเจ้าหน้าที่ผู้ปฏิบัติงานด้านป่าชุมชนทั่วประเทศและเจ้าหน้าที่หน่วยงานอื่นของรัฐที่เกี่ยวข้อง รวมทั้งชี้แจงให้ชุมชนได้รับทราบเกี่ยวกับขั้นตอนการดำเนินงานและระเบียบกฎหมายที่เกี่ยวข้องกับการจัดตั้งป่าชุมชน และการจัดทำแผนจัดการป่าชุมชน โดยการฝึกอบรม ประชุม สัมมนา จัดทำคู่มือการปฏิบัติงานสำหรับเจ้าหน้าที่และจัดทำสื่อประชาสัมพันธ์เพื่อเผยแพร่สร้างความรู้ความเข้าใจให้กับชุมชน และประชาชนทั่วไป

7.2 เร่งรัดการออกอนุบัญญัติตามมาตรา 8 แห่งพระราชบัญญัติป่าชุมชน พ.ศ. 2562 เพื่อให้สามารถดำเนินการจัดตั้งป่าชุมชนในพื้นที่อื่นของรัฐได้

8. รูปภาพประกอบกิจกรรม/โครงการ



การส่งเสริมจัดตั้งป่าชุมชน
ตามพระราชบัญญัติป่าชุมชน พ.ศ. 2562



การตรวจสอบและรังวัดจัดทำแผนที่
แสดงแนวเขตของป่าชุมชน



การจัดทำหลักเขตและป้ายป่าชุมชน



9. รูปภาพประกอบการบรรยายสาระสำคัญและผลการดำเนินงาน

การส่งเสริมการจัดตั้งป่าชุมชน

ป่าชุมชน หมายถึง ป่าของชาวบ้าน หรือ ชุมชนที่ได้จัดหรือจัดตั้งป่าชุมชนขึ้นโดยสมัครใจและร่วมกันดูแลรักษา ป่าชุมชนมีประโยชน์ใช้สอยมากมาย ทั้งการรวมไม้ สัตว์ป่า และพืชพรรณ ตลอดจนเป็นป่าชุมชน ๑๐๐% ของชุมชนด้วย

เป้าหมาย การจัดตั้งป่าชุมชน ต่อปีประมาณ ๖ ตำบล จำนวน ๖,๐๐๐ ไร่ จำนวน ๑๕,๐๐๐ ไร่ชุมชน

วัตถุประสงค์ เพื่อส่งเสริมให้ประชาชนมีความรู้ ความเข้าใจเกี่ยวกับป่าชุมชน และสามารถบริหารจัดการป่าชุมชนได้อย่างมีประสิทธิภาพ และยั่งยืน

กลยุทธ์ เพื่อส่งเสริมให้ประชาชนมีความรู้ ความเข้าใจเกี่ยวกับป่าชุมชน และสามารถบริหารจัดการป่าชุมชนได้อย่างมีประสิทธิภาพ และยั่งยืน

มาตรการส่งเสริม

- 1. จัดทำคู่มือ
- 2. จัดทำสื่อประชาสัมพันธ์
- 3. จัดทำโครงการฝึกอบรม
- 4. จัดทำโครงการประกวด
- 5. จัดทำโครงการแข่งขัน
- 6. จัดทำโครงการอื่นๆ

ผลการดำเนินงาน

1. จัดทำคู่มือ

2. จัดทำสื่อประชาสัมพันธ์

3. จัดทำโครงการฝึกอบรม

4. จัดทำโครงการประกวด

5. จัดทำโครงการแข่งขัน

6. จัดทำโครงการอื่นๆ

การบริหารจัดการป่าชุมชน

คณะกรรมการจัดการป่าชุมชนตั้งทำการกำหนดกฎของป่าชุมชน รวมทั้งกำหนดจัดตั้งหรือจัดการอนุรักษ์ และบริหารเพื่อรักษา ป่าชุมชน หรือ บริหารจัดการอนุรักษ์ป่าชุมชนให้สอดคล้องกับสภาพภูมิประเทศ และความเป็นอยู่ของประชาชนในชุมชน

แผนการจัดการป่าชุมชน

แผนการจัดการป่าชุมชน หมายถึง แผนที่จะจัดทำขึ้นโดยชุมชน เพื่อใช้ในการบริหารจัดการป่าชุมชนให้สอดคล้องกับสภาพภูมิประเทศ และความเป็นอยู่ของประชาชนในชุมชน

ข้อบังคับป่าชุมชน

ข้อบังคับป่าชุมชน หมายถึง ข้อบังคับที่ชุมชนกำหนดขึ้น เพื่อบังคับให้สมาชิกในชุมชนปฏิบัติตามกฎของป่าชุมชน

ประโยชน์ของภาคดำเนินการป่าชุมชน

1. ช่วยสร้างรายได้ให้กับชุมชน
2. ช่วยรักษาสิ่งแวดล้อม
3. ช่วยอนุรักษ์พันธุกรรม
4. ช่วยสร้างจิตสำนึกในการอนุรักษ์
5. ช่วยสร้างอาชีพ
6. ช่วยสร้างรายได้
7. ช่วยสร้างงาน
8. ช่วยสร้างอาชีพ
9. ช่วยสร้างรายได้
10. ช่วยสร้างงาน

บุคลากร

- นายก อบจ.บุรีรัมย์
- รองนายก อบจ.บุรีรัมย์
- ปลัด อบจ.บุรีรัมย์
- หัวหน้าศูนย์วิจัยและพัฒนาป่าชุมชน
- หัวหน้าศูนย์วิจัยและพัฒนาป่าชุมชน
- หัวหน้าศูนย์วิจัยและพัฒนาป่าชุมชน
- หัวหน้าศูนย์วิจัยและพัฒนาป่าชุมชน
- หัวหน้าศูนย์วิจัยและพัฒนาป่าชุมชน
- หัวหน้าศูนย์วิจัยและพัฒนาป่าชุมชน
- หัวหน้าศูนย์วิจัยและพัฒนาป่าชุมชน

1. ชื่อเรื่อง : การขับเคลื่อนงานป่าไม้เพื่อรองรับการกักเก็บคาร์บอน
2. กิจกรรม/โครงการ : กิจกรรมโครงการการกักเก็บคาร์บอนในป่าชุมชนเพื่อลดสถานะโลกร้อน
3. สารสำคัญ

พระราชบัญญัติป่าชุมชน พ.ศ. 2562 เป็นกฎหมายส่งเสริมให้ชุมชนได้ร่วมกับรัฐในการอนุรักษ์ ฟื้นฟู จัดการ บำรุงรักษา และใช้ประโยชน์จากทรัพยากรธรรมชาติ สิ่งแวดล้อม และความหลากหลายทางชีวภาพอย่างสมดุล และยั่งยืนในรูปแบบของป่าชุมชน เพื่อให้ชุมชนสามารถจัดการป่าชุมชนและได้ประโยชน์จากป่าชุมชน อันจะส่งผล ให้ชุมชนดูแลรักษาทรัพยากรธรรมชาติ สิ่งแวดล้อม และความหลากหลายทางชีวภาพของประเทศให้มีความสมบูรณ์และยั่งยืน

เป้าหมายความตกลงปารีส (Paris agreement) ซึ่งต้องการควบคุมการเพิ่มขึ้นของอุณหภูมิเฉลี่ยของโลกให้ต่ำกว่า 2 องศาเซลเซียส และพยายามไม่ให้เกิน 1.5 องศาเซลเซียส และประเทศไทยในฐานะภาคีที่ให้สัตยาบันต่อความตกลงดังกล่าว ได้จัดทำยุทธศาสตร์ระยะยาวในการพัฒนาแบบปล่อยก๊าซเรือนกระจกต่ำของประเทศไทย (Thailand's Long-Term Low Greenhouse Gas Emission Development Strategy) เสนอสำนักเลขาธิการ กรอบอนุสัญญาสหประชาชาติว่าด้วยการเปลี่ยนแปลงสภาพภูมิอากาศ (United Nations Framework Convention on Climate Change : UNFCCC) เมื่อวันที่ 30 ตุลาคม 2564 ตามความตกลงฯ โดยระบุว่า จะเพิ่มศักยภาพในการดูดกลับก๊าซเรือนกระจกจากสาขาป่าไม้และการใช้ประโยชน์ที่ดินให้ได้เป็น 120 MtCO₂eq ภายในปี พ.ศ 2580

ปัจจุบันมีป่าชุมชน ตาม พ.ร.บ.ป่าชุมชน พ.ศ. 2562 จำนวน 11,194 แห่ง รวมเนื้อที่ราว 6.2 ล้านไร่ ซึ่งถือได้ว่าเป็นพื้นที่ที่มีศักยภาพในการบรรเทาการเปลี่ยนแปลงสภาพภูมิอากาศหรือโลกร้อนเป็นอย่างมาก อย่างไรก็ตาม ป่าชุมชนดังกล่าวก็คงไม่อาจหลีกเลี่ยงผลกระทบจากการเปลี่ยนแปลงสภาพภูมิอากาศที่กำลังคุกคามความหลากหลายทางชีวภาพ และส่งผลต่อการดำรงชีวิตของชุมชนในขณะนี้ไปได้ ด้วยเหตุนี้ เพื่อเตรียมความพร้อมและเพิ่มขีดความสามารถในการรับมือ และลดความเสี่ยงจากการเปลี่ยนแปลงสภาพภูมิอากาศให้แก่ป่าชุมชน กิจกรรมกักเก็บคาร์บอนของป่าชุมชนเพื่อลดสถานะโลกร้อน มีวัตถุประสงค์เพื่อประเมินและวิเคราะห์ต้นทุนทรัพยากรป่าไม้ โดยเฉพาะอย่างยิ่งการตรวจวัดการกักเก็บคาร์บอนในพื้นที่ป่าชุมชนอย่างมีส่วนร่วม ซึ่งเป็นส่วนหนึ่งในกระบวนการพัฒนาแผนการจัดการป่า รวมถึงสามารถนำไปส่งเสริมให้ชุมชนได้ร่วมกันดูแลรักษาฐานความอุดมสมบูรณ์ของป่าชุมชน เพื่อการปรับตัวและรองรับต่อการเปลี่ยนแปลงสถานะภูมิอากาศ หรือสถานะโลกร้อน แบบองค์รวม รวมถึงสร้างความตระหนักให้เกิดการลดการปล่อยก๊าซเรือนกระจก และเตรียมความพร้อมในการพัฒนาโครงการลดก๊าซเรือนกระจกต่อยอดไปสู่ระดับที่สามารถซื้อ-ขาย เครดิตได้ต่อไปในอนาคต

4. ผลการดำเนินงาน/ผลผลิต

ปริมาณการกักเก็บคาร์บอนกรณีฐานในพื้นที่ป่าไม้และศักยภาพการกักเก็บคาร์บอนในพื้นที่ป่าไม้ จำนวน 210 ไร่

5. ผลลัพธ์

5.1 ชุมชนในพื้นที่ป่าชุมชนได้เกิดความตระหนักรู้ เกี่ยวกับบทบาทของป่าไม้ในการบริหารจัดการทรัพยากรป่าไม้แบบองค์รวมสำหรับการปรับตัวและรองรับต่อการเปลี่ยนแปลงสภาวะภูมิอากาศ หรือสภาวะโลกร้อน

5.2 ชุมชนมีฐานข้อมูลการกักเก็บคาร์บอนกรณีฐาน เพื่อใช้อ้างอิงในการติดตาม ประเมินผลการจัดการป่าให้แก่ชุมชนให้เกิดความยั่งยืน และสอดคล้องกับการลดสภาวะโลกร้อน

6. ปัญหาอุปสรรคและเงื่อนไขความสำเร็จ

6.1 ปัญหาอุปสรรค

- 1) บุคคลที่มีความรู้ ความสามารถ ในการวางแผนตัวอย่าง จัดเก็บข้อมูลความหลากหลายทางชีวภาพ และการกักเก็บคาร์บอนในป่าชุมชนมีไม่เพียงพอ
- 2) อุปกรณ์ เครื่องมือ ในการวางแผนตัวอย่าง และจัดเก็บข้อมูลการกักเก็บคาร์บอนในป่าชุมชนมีไม่เพียงพอ

6.2 เงื่อนไขความสำเร็จ

- 1) การสนับสนุนการพัฒนาทักษะและเพิ่มขีดความสามารถด้านการจัดเก็บข้อมูลความหลากหลายทางชีวภาพ และการจัดเก็บคาร์บอนในป่าชุมชนให้กับชุมชนและเจ้าหน้าที่อย่างต่อเนื่อง
- 2) การสนับสนุนอุปกรณ์เครื่องมือ ในการวางแผนตัวอย่างที่เพียงพอและมีความเป็นมาตรฐาน
- 3) การส่งเสริมการมีส่วนร่วมของชุมชน ในการปลูกเสริมป่าและป้องกันไฟป่า เพื่อเพิ่มพูนแหล่งกักเก็บคาร์บอนในป่าชุมชนอย่างต่อเนื่อง

7. ข้อเสนอแนะ

- 7.1 ควรจัดให้มีการอบรมเจ้าหน้าที่อย่างต่อเนื่อง เพื่อให้เกิดความชำนาญ และสามารถแก้ไขปัญหาในการปฏิบัติงานได้
- 7.2 ในการดำเนินกิจกรรมโครงการ ฯ สามารถได้ข้อมูลการกักเก็บคาร์บอนกรณีฐาน แต่ข้อมูลดังกล่าวมีอายุ 1 ปี ควรจ้างผู้ประเมินภายนอกมาประเมินโครงการ เพื่อผลักดันป่าชุมชนตามโครงการการกักเก็บคาร์บอนในป่าชุมชน เพื่อลดสภาวะโลกร้อน สามารถขึ้นทะเบียน T-VER ได้ต่อไป
- 7.3 ควรสนับสนุนชุมชนดำเนินกิจกรรมเกี่ยวกับการปลูกเสริมป่า และการป้องกันไฟป่าในป่าชุมชนอย่างต่อเนื่อง เพื่อรักษาและเพิ่มพูนแหล่งกักเก็บคาร์บอนในป่าชุมชน

8. รูปภาพประกอบกิจกรรม/โครงการ



การประชุมเชิงปฏิบัติการ เรื่อง “การวิเคราะห์ข้อมูล ความหลากหลายทางชีวภาพและการกักเก็บคาร์บอน ในป่าชุมชน



พิธีเปิดโครงการฝึกอบรม หลักสูตร “แนวทางการ จัดเก็บข้อมูลความหลากหลายทางชีวภาพและ การกักเก็บคาร์บอนในป่าชุมชน”



การฝึกใช้เครื่องมือ เพื่อเตรียมความพร้อมในการวาง แปลงตัวอย่างภาคสนาม



ฝึกการวางแปลงตัวอย่าง และเก็บข้อมูลภาคสนาม

9. รูปภาพประกอบการบรรยายสาระสำคัญและผลการดำเนินงาน

พิธีเปิด
โครงการประชุมเชิงปฏิบัติการ

เรื่อง การวิเคราะห์การเก็บข้อมูลความหลากหลายทางชีวภาพ และการกักเก็บคาร์บอนในป่าชุมชน

นายบรรณรักษ์ เสริมทอง รองอธิบดีกรมป่าไม้ เป็นประธานในพิธีเปิดโครงการประชุมเชิงปฏิบัติการ เรื่อง “การวิเคราะห์การเก็บข้อมูลความหลากหลายทางชีวภาพและการกักเก็บคาร์บอนในป่าชุมชน” ประจำปีงบประมาณ พ.ศ. 2566 ณ โรงแรมมอเวย การ์เดน ภูเก็ตฯ โดยนายนิพนธ์ บุญยานันท์ ผู้อำนวยการสำนักจัดการป่าชุมชน เป็นผู้กล่าวรายงาน และวัตถุประสงค์ในการจัดโครงการ

โครงการประชุมเชิงปฏิบัติการในครั้งนี้มีวัตถุประสงค์เพื่อสร้างความเข้าใจเกี่ยวกับหลักการ และวิธีการวิเคราะห์ข้อมูลความหลากหลายทางชีวภาพและการกักเก็บคาร์บอนในป่าชุมชน และเพื่อพัฒนา ศักยภาพและเพิ่มขีดความสามารถของเจ้าหน้าที่ภายในองค์กร

13 กันยายน 2566

ส่วนพัฒนาภาคใต้ศูนย์ สำนักจัดการป่าชุมชน

กรมป่าไม้

“สร้างหน่วยขับเคลื่อนคาร์บอนเครดิตภาคป่าไม้” สนับสนุนนโยบายด้านความเป็นกลางทางคาร์บอนของประเทศ

◆ กรมป่าไม้ โดย นายนิพนธ์ บุญยานันท์ ผู้อำนวยการสำนักจัดการป่าชุมชน ได้จัดประชุมเชิงปฏิบัติการ เรื่อง การวิเคราะห์การเก็บข้อมูลความหลากหลายทางชีวภาพและการกักเก็บคาร์บอนในป่าชุมชน ให้กับ เจ้าหน้าที่สำนักจัดการป่าชุมชนในวันที่ 13 กันยายน 2566 โรงแรมมอเวย การ์เดนเป็นหน่วยขับเคลื่อน คาร์บอนเครดิตภาคป่าไม้ กรมป่าไม้

◆ โดยหน่วยขับเคลื่อนดังกล่าวสามารถดำเนินการวางแผนและวิเคราะห์ข้อมูล เพื่อผลักดันป่าชุมชนให้ขึ้น ทะเบียนโครงการสกลีทซ์เรเนอ-จากภาคสมัครใจตามมาตรฐานของประเทศไทย (T-VER) และสนับสนุน นโยบายรัฐบาลด้านความเป็นกลางทางคาร์บอน และการปล่อยป้อนก๊าซเรือนกระจกสุทธิเป็นศูนย์

ส่วนพัฒนาภาคใต้ศูนย์ สำนักจัดการป่าชุมชน

1. ชื่อเรื่อง : โครงการอนุรักษ์ป่า ป่ารักชุมชน

2. กิจกรรม/โครงการ : โครงการอนุรักษ์ป่า ป่ารักชุมชน

(เจียดจ่ายงบประมาณเพื่อดำเนินการ ฯ จากกิจกรรมหลักอนุรักษ์ทรัพยากรธรรมชาติอย่างมีส่วนร่วม กิจกรรมพัฒนาเครือข่ายป่าชุมชน พิทักษ์ป่า พัฒนาชาติ)

3.สาระสำคัญ

โครงการอนุรักษ์ป่า ป่ารักชุมชนเป็นความร่วมมือระหว่างกรมป่าไม้กับบริษัท ราช กรุ๊ป จำกัด (มหาชน) โดยทั้งสองหน่วยงานได้ร่วมลงนามบันทึกข้อตกลงว่าด้วยความร่วมมือการดำเนินงานโครงการอนุรักษ์ป่า ป่ารักชุมชน ในระยะที่ 1 (พ.ศ. 2551 – 2555) เมื่อวันที่ 25 มกราคม 2551 ในระยะที่ 2 (พ.ศ. 2556 - 2560) เมื่อวันที่ 20 กันยายน 2555 ในระยะที่ 3 (พ.ศ. 2561 - 2565) เมื่อวันที่ 15 มกราคม 2560

ซึ่งตลอดระยะเวลาที่ได้ดำเนินโครงการที่ผ่านมาได้ประสบผลสำเร็จเป็นที่น่าพอใจ กรมป่าไม้ และ บริษัท ราช กรุ๊ป จำกัด (มหาชน) จึงได้ตกลงร่วมกันที่จะดำเนินโครงการอนุรักษ์ป่า ป่ารักชุมชน ในระยะที่ 4 (พ.ศ.2566–2570) ระหว่างกรมป่าไม้ และ บริษัท ราช กรุ๊ป จำกัด (มหาชน) พุทธศักราช 2565 เมื่อวันที่ 19 ตุลาคม 2565 โดยมีกิจกรรมหลักภายใต้โครงการ ได้แก่ กิจกรรมการประกวดป่าชุมชนตัวอย่าง รางวัลด้วยพระราชทานสมเด็จพระกนิษฐาธิราชเจ้า กรมสมเด็จพระเทพรัตนราชสุดาฯ สยามบรมราชกุมารี

4. ผลการดำเนินงาน/ผลผลิต

โครงการอนุรักษ์ป่า ป่ารักชุมชน ประจำปี 2566 ได้ดำเนินการพิจารณาตัดสินรางวัลโครงการอนุรักษ์ป่า ป่ารักชุมชน ประจำปี 2566 เป็นที่เรียบร้อยแล้ว ผลปรากฏว่ามีป่าชุมชนที่ได้รับรางวัลรวมทั้งสิ้น 16 รางวัล แบ่งออกเป็น 2 ประเภท ได้แก่

4.1 รางวัลประเภทการประกวดป่าชุมชนระดับประเทศ ประจำปี 2566 แบ่งรางวัลออกเป็น 4 ระดับ ดังนี้

1) รางวัลชนะเลิศระดับประเทศ

- ป่าชุมชนบ้านต้นตาล หมู่ที่ 2 ตำบลจอบาะ อำเภอยี่งอ จังหวัดนราธิวาส

2) รางวัลรองชนะเลิศระดับประเทศ

- ป่าชุมชนบ้านห้วยหาด หมู่ที่ 7 ตำบลอวน อำเภอปัว จังหวัดน่าน

- ป่าชุมชนบ้านเขาเขียว หมู่ที่ 14 ตำบลระบำ อำเภอลานสัก จังหวัดอุทัยธานี

- ป่าชุมชนบ้านหนองเจริญ หมู่ที่ 7 ตำบลขอนยาง อำเภอกุดจับ จังหวัดอุดรธานี

3) รางวัลป่าชุมชนชนะเลิศระดับภาค

- ป่าชุมชนบ้านร่องบอน หมู่ที่ 12 ตำบลม่วงคำ อำเภอพาน จังหวัดเชียงราย

- ป่าชุมชนบ้านโนนหินผิง หมู่ที่ 3,4,5 ตำบลดงบัง อำเภอประจันตคาม จังหวัดปราจีนบุรี

- ป่าชุมชนตำบลธาตุทอง หมู่ที่ 1,3,7,9,10 ตำบลธาตุทอง อำเภอภูเขียว จังหวัดชัยภูมิ

- ป่าชุมชนบ้านวังไทร (ถ้ำพระหอ) หมู่ที่ 6 ตำบลถ้ำใหญ่ อำเภอทุ่งสง จังหวัดนครศรีธรรมราช

4) รางวัลป่าชุมชนรองชนะเลิศระดับภาค

- ป่าชุมชนบ้านป่าจิว หมู่ที่ 4 ตำบลทาเหนือ อำเภอแม่ออน จังหวัดเชียงใหม่
- ป่าชุมชนบ้านสระเศรษฐี หมู่ที่ 5 ตำบลบ้านใหม่ อำเภอท่าม่วง จังหวัดกาญจนบุรี
- ป่าชุมชนบ้านทับทิมสยาม 07 หมู่ที่ 15 ตำบลบักตอง อำเภอขุนหาญ จังหวัดศรีสะเกษ
- ป่าชุมชนบ้านจ้งโหลน หมู่ที่ 11 ตำบลคูหาใต้ อำเภอรัตนภูมิ จังหวัดสงขลา

4.2 รางวัลประเภทการประกวดป่าชุมชนดีเด่นด้านการพัฒนา จำนวน 4 รางวัล ได้แก่

- ป่าชุมชนบ้านแม่ฮ่องไคร้ หมู่ที่ 8 ตำบลแม่โป่ง อำเภอดอยสะเก็ด จังหวัดเชียงใหม่
- ป่าชุมชนบ้านเปาปมดงยาง หมู่ที่ 7 ตำบลนาพูน อำเภอวังชิ้น จังหวัดแพร่
- ป่าชุมชนบ้านท่าเส้น หมู่ที่ 8 ตำบลแหลมกลัด อำเภอเมือง จังหวัดตราด
- ป่าชุมชนบ้านชำหวาย หมู่ที่ 3 ตำบลสีวิเชียร อำเภอน้ำยี่น จังหวัดอุบลราชธานี

5. ผลลัพธ์

ป่าชุมชนที่ได้รับรางวัลจากโครงการสามารถเป็นป่าชุมชนต้นแบบ เพื่อเป็นแบบอย่างและเป็นแรงบันดาลใจให้กับชุมชนและสังคม ได้ตระหนักในคุณค่าของผืนป่า และเข้ามามีส่วนร่วมสามารถดูแลทรัพยากรป่าไม้สืบไป

6. ปัญหาอุปสรรคและเงื่อนไขความสำเร็จ

6.1 ปัญหาอุปสรรค

การดำเนินโครงการอนุรักษ์ป่า ป่ารักชุมชน มีการประสานการดำเนินงานกับหน่วยงานหลายภาคส่วน ทั้งหน่วยงานในพื้นที่ของกรมป่าไม้ ภาคเอกชน ภาคประชาชน จึงต้องประสานความเข้าใจให้ทุกฝ่าย เข้าใจในการดำเนินงานของโครงการ

6.2 เงื่อนไขความสำเร็จ

การจัดทำคู่มือการพิจารณาคัดเลือกและตัดสินรางวัลโครงการ อนุรักษ์ป่า ป่ารักชุมชน ประจำปี 2566 เพื่อเป็นการลดขั้นตอนในการทำความเข้าใจ ความคลาดเคลื่อนในการตัดสินใจในการปฏิบัติงาน

7. ข้อเสนอแนะ

-

8. รูปภาพประกอบกิจกรรม/โครงการ



คณะกรรมการบริษัท ราช กรุ๊ป จำกัด (มหาชน) และ
กรมป่าไม้ ลงตรวจประเมินป่าชุมชนบ้านหนองเจริญ
จ.อุดรธานี



คณะกรรมการบริษัท ราช กรุ๊ป จำกัด (มหาชน) และ
กรมป่าไม้ ลงตรวจประเมินป่าชุมชนบ้านต้นตาล
จ.นราธิวาส



คณะกรรมการบริษัท ราช กรุ๊ป จำกัด (มหาชน) และกรมป่าไม้ ลงตรวจประเมินป่าชุมชนบ้านห้วยหาด
จังหวัดน่าน



9. รูปภาพประกอบการบรรยายสาระสำคัญและผลการดำเนินงาน



ภาพรับรางวัลในพิธีมอบรางวัลด้วยพระราชทานสมเด็จพระกนิษฐาธิราชเจ้า กรมสมเด็จพระเทพรัตนราชสุดาฯ สยามบรมราชกุมารี โครงการอนุรักษ์ป่า ป่ารักชุมชน ประจำปี 2566

**พิธีมอบถ้วยรางวัลพระราทานฯ
โครงการอนุรักษ์ป่า ป่ารักชุมชน ปี 2566**

สมเด็จพระกนิษฐาธิราชเจ้า กรมสมเด็จพระเทพรัตนราชสุดาฯ สยามบรมราชกุมารี โครงการอนุรักษ์ป่า ป่ารักชุมชน ประจำปี 2566

ผลสำรวจเอก พันธรวาก วงษ์สุวรรณ รองนายกรัฐมนตรี และรัฐมนตรีว่าการกระทรวงทรัพยากรธรรมชาติและสิ่งแวดล้อม ให้เกียรติเป็นประธานในพิธีมอบถ้วยรางวัลพระราทาน สมเด็จพระกนิษฐาธิราชเจ้า กรมสมเด็จพระเทพรัตนราชสุดาฯ สยามบรมราชกุมารี โครงการอนุรักษ์ป่า ป่ารักชุมชน ประจำปี 2566 โดยกรมป่าไม้ และบริษัท ราช กรุ๊ป จำกัด (มหาชน) จัดขึ้น โดยมีกรรมการผู้จัดการใหญ่ (น.ส.บุศรี เกียรติจิตรกุล) กล่าวแสดงเจตนาสนับสนุนบริษัทฯ ในการดำเนินงานโครงการอนุรักษ์ป่า ป่ารักชุมชน อธิบดีกรมป่าไม้ (นายสุรชัย อจลบุญ) กล่าวถึงบทบาทความร่วมมือกับภาคเอกชน ด้านป่าไม้ โดยมีปลัดกระทรวงทรัพยากรธรรมชาติและสิ่งแวดล้อม ผู้บริหารกระทรวงฯ ผู้บริหารบริษัท ราช กรุ๊ป จำกัด (มหาชน) ผู้นำป่าชุมชน แขกผู้มีเกียรติและสื่อมวลชนให้เกียรติเข้าร่วมพิธี มีการถ่ายทอดพิธีผ่านระบบ Facebook Live ทางเพจ กรมป่าไม้ และเพจป่าชุมชนออนไลน์ ไปยังสมาชิกเครือข่าย ผลการตัดสินป่าชุมชนบ้านต้นตาล จังหวัดนราธิวาส ชนะเลิศ ระดับประเทศ ได้รับถ้วยรางวัล พระราทานฯ โดยมีชุมชน ได้รับรางวัลจากการประกวด ประจำปี 2566 ทั้งสิ้น 16 ป่าชุมชน ในวันที่ 9 พฤศจิกายน 2566 ณ โรงแรมแกรนด์ ริชมอนด์ จังหวัดนนทบุรี

ส่วนภาคีเครือข่ายป่าชุมชน **รักษ์ป่า** รักษาชีวิต SAVE FOREST SAVE FOR LIVES สำนักจัดการป่าชุมชน

1. ชื่อเรื่อง : นิทรรศการ “สี่สรรพธรรมไม้ เทิดไถ้บรมราชินีนาถ” ครั้งที่ 15
2. กิจกรรม/โครงการ : กิจกรรมพัฒนาศักยภาพการป้องกันรักษาป่า (งานอำนวยความสะดวกแผนงานและสารสนเทศ)
- 3.สาระสำคัญ

สมเด็จพระนางเจ้าสิริกิติ์ พระบรมราชินีนาถ พระบรมราชชนนีพันปีหลวง ได้ทรงตระหนักถึงความสำคัญ และอุทิศพระวรกายบำเพ็ญพระราชกรณียกิจในด้านการอนุรักษ์ทรัพยากรธรรมชาติ อยู่ตลอดเวลา ดังจะเห็นได้จากพระราชเสาวนีย์ที่พระราชทานไว้ว่า “พระเจ้าอยู่หัวเป็นน้ำฉันจะเป็นป่า ป่าที่ถวายเป็นความจงรักภักดีต่อน้ำ พระเจ้าอยู่หัวสร้างอ่างเก็บน้ำ ฉันก็จะสร้างป่า” ซึ่งพระองค์ได้ทรงยึดถือตามแนวพระราชดำริของพระบาทสมเด็จพระบรมชนกาธิเบศร มหาภูมิพลอดุลยเดชมหาราช บรมนาถบพิตร ในการพัฒนาฟื้นฟูทรัพยากรป่าไม้ให้คืนสู่สภาพสมดุลด้วยแนวทางผสมผสาน โดยจะเห็นได้ว่าการฟื้นฟูสภาพป่าไม้จำเป็น ต้องดำเนินการให้สอดคล้องกับลักษณะภูมิสังคมและทรัพยากรธรรมชาติด้านอื่นๆ ที่เกี่ยวข้อง ดังนั้น ในการอนุรักษ์และฟื้นฟูทรัพยากรป่าไม้ จึงจำเป็นอย่างยิ่งที่ต้องดำเนินการควบคู่ไปกับการพัฒนาคุณภาพชีวิตของราษฎร ดังจะเห็นได้จากทรงมีพระราชดำริให้จัดตั้งโครงการอันเนื่องมาจากพระราชดำริในหลายพื้นที่ ไม่ว่าจะเป็นโครงการอนุรักษ์ทรัพยากรป่าไม้และสัตว์ป่าในพื้นที่รอยต่อ 5 จังหวัด โครงการฟาร์มตัวอย่างตามพระราชดำริสมเด็จพระนางเจ้าสิริกิติ์ พระบรมราชินีนาถ เป็นต้น ซึ่งแนวทางในการดำเนินงานของแต่ละโครงการล้วนคำนึงถึงการที่ราษฎรมีชีวิตความเป็นอยู่ที่ดีขึ้น อยู่ร่วมกับธรรมชาติได้อย่างเกื้อกูล และยั่งยืนตามหลักปรัชญาเศรษฐกิจพอเพียง อีกทั้งยังมีพระราชกรณียกิจด้านการคุ้มครองความหลากหลายทางชีวภาพ ครอบคลุมตั้งแต่พันธุ์พืช พันธุ์สัตว์ ทรัพยากรทางทะเลกว่า 60 โครงการ อาทิ โครงการคืนกล้วยไม้สู่ป่าธรรมชาติ โครงการอนุรักษ์พันธุ์ไม้หายากและใกล้สูญพันธุ์ เช่น ต้นมหาพรหมราชินี ส่วนโครงการด้านสัตว์ป่าที่สำคัญ เช่น โครงการอนุรักษ์พันธุ์เต่าทะเล โครงการคืนช้างสู่ธรรมชาติ เป็นต้น ด้วยเหตุนี้กระทรวงทรัพยากรธรรมชาติและสิ่งแวดล้อม จึงได้ถวายพระนามสมเด็จพระนางเจ้าสิริกิติ์ พระบรมราชินีนาถ พระบรมราชชนนีพันปีหลวง ว่าทรงเป็น “พระมารดาแห่งการคุ้มครองทรัพยากรความหลากหลายทางชีวภาพ”

ดังนั้น เนื่องในโอกาสมหามงคลเฉลิมพระชนมพรรษา 91 พรรษา 12 สิงหาคม 2566 กรมป่าไม้ จึงได้จัดทำ “สี่สรรพธรรมไม้ เทิดไถ้บรมราชินีนาถ” เพื่อเฉลิมพระเกียรติ สมเด็จพระนางเจ้าสิริกิติ์ พระบรมราชินีนาถ พระบรมราชชนนีพันปีหลวง ในโอกาส มหามงคลเฉลิมพระชนมพรรษา 12 สิงหาคม ภายใต้แนวคิด “รักษ์ป่า รักษาสรรพชีวิตภายใต้ร่มพระบารมี” เพื่อเฉลิมพระเกียรติ ฯ ถวายเป็นความจงรักภักดี และเผยแพร่พระเกียรติคุณ ให้เยาวชนและประชาชนทั่วไปได้ซาบซึ้งในพระมหากรุณาธิคุณ ที่ทรงคุ้มครองความหลากหลายทางชีวภาพ อันนำมาซึ่งโครงการพระราชดำริมากมายตลอดระยะเวลากว่า 60 ปี

4. ผลการดำเนินงาน/ผลผลิต

จัดแสดงนิทรรศการ ในวันที่ 10 - 15 สิงหาคม 2566 ภายใต้แนวคิด “รักษ์ป่า รักษา สรรพชีวิตภายใต้ร่มพระบารมี” โดยมีกิจกรรมดังนี้

4.1 แสดงนิทรรศการเฉลิมพระเกียรติสมเด็จพระนางเจ้าสิริกิติ์ ฯ โดย สำนักโครงการพระราชดำริและกิจการพิเศษ

4.2 แสดงนิทรรศการการใช้ประโยชน์จากหญ้าแฝก โดยโครงการส่งเสริมการใช้หญ้าแฝกอันเนื่องมาจากพระราชดำริ สำนักโครงการพระราชดำริและกิจการพิเศษ

4.3 แสดงนิทรรศการไม้เศรษฐกิจสำคัญและการตรวจพิสูจน์ไม้ โดย สำนักวิจัยและพัฒนาการป่าไม้

4.4 แสดงนิทรรศการต้นฝางกับการฟื้นฟูสภาพป่าและการส่งเสริมการประโยชน์ภายใต้โครงการอนุรักษ์และฟื้นฟูป่าเขาซับแก่งไก่อันเนื่องมาจากพระราชดำริ จังหวัดลพบุรี โดย สำนักโครงการพระราชดำริและกิจการพิเศษ

4.5 แจกกล้าไม้ วันละ 2,000 กล้า (5 กล้า/คน) โดย สำนักส่งเสริมการปลูกป่า

ทั้งนี้ ได้รับเสด็จ ฯ สมเด็จพระกนิษฐาธิราชเจ้า กรมสมเด็จพระเทพรัตนราชสุดา ฯ สยามบรมราชกุมารี เสด็จพระราชดำเนินทรงทอดพระเนตรงาน “สี่สรรพพรรณไม้ เทิดไถ้บรมราชินีนาถ สืบสาน รักษา และต่อยอด ป่าเล็กในเมืองใหญ่” และถวายรายงานการดำเนินโครงการและการจัดนิทรรศการ ที่ได้นำมาจัดแสดง ในวันที่ 14 สิงหาคม 2566 และในการจัดนิทรรศการครั้งนี้มีประชาชนให้ความสนใจเข้าร่วมชมนิทรรศการ จำนวน 400 – 500 คนต่อวัน

5. ผลลัพธ์

เยาวชนและประชาชนซาบซึ้งถึงพระมหากรุณาธิคุณและพระราชกรณียกิจต่าง ๆ ของสมเด็จพระนางเจ้าสิริกิติ์ พระบรมราชินีนาถ พระบรมราชชนนีพันปีหลวง ที่ทรงคุ้มครองความหลากหลายทางชีวภาพอันนำมาซึ่งโครงการพระราชดำริมากมายตลอดระยะเวลากว่า 60 ปี และเป็นการเผยแพร่ผลการสนองงานพระราชดำริด้านป่าไม้ให้ประชาชนและเยาวชนได้ตระหนักรู้

6. ปัญหาอุปสรรคและเงื่อนไขความสำเร็จ

6.1 ปัญหาอุปสรรค

เนื่องจากช่วงเวลาจัดนิทรรศการเป็นช่วงฤดูฝนจึงทำให้พื้นที่ดำเนินงานเปียกแฉะ ซึ่งทำให้เป็นอุปสรรคต่อการดำเนินงาน และการเดินทางเข้าชมของประชาชนและเยาวชน

6.2 เงื่อนไขความสำเร็จ

- 1) การวางแผนและติดตามการดำเนินงานของผู้บริหาร
- 2) การดำเนินงานอย่างมีส่วนร่วมของเครือข่ายและเจ้าหน้าที่ผู้ปฏิบัติงาน

7. ข้อเสนอแนะ

ควรมีการวางแผนการจัดงานหรือแผนสำรองกรณีฝนตก และควรประชาสัมพันธ์ให้ประชาชนที่เดินทางมาร่วมงานให้ทราบถึงสภาพอากาศและแผนผังภายในงานเพื่อเตรียมความพร้อม

8. รูปภาพประกอบกิจกรรม/โครงการ



ร่วมรับเสด็จ ฯ สมเด็จพระกนิษฐาธิราชเจ้า กรมสมเด็จพระเทพรัตนราชสุดา ฯ สยามบรมราชกุมารี



แถลงข่าว การจัดนิทรรศการ สีสรรพรรณไม้ เทิดไถ้ บรมราชาธิเนนาถ



กิจกรรมแจกกล้าไม้



ประชาชนให้ความสนใจเข้าร่วมชมนิทรรศการ

9. รูปภาพประกอบการบรรยายสาระสำคัญและผลการดำเนินงาน



พันธกิจที่ 4

บริหารจัดการที่ดินป่าไม้อย่างเป็นระบบและเป็นธรรม
เพื่อให้คนอยู่กับป่าอย่างสมดุลและยั่งยืน

1. ชื่อเรื่อง : การบริหารจัดการที่ดินป่าไม้อย่างเป็นระบบและเป็นธรรม

2. กิจกรรม/โครงการ : กิจกรรมโครงการจัดทำแผนการบริหารจัดการทรัพยากรที่ดินและป่าไม้ระดับพื้นที่

3. สารสำคัญ

ด้วยพื้นที่ป่าไม้ของประเทศมีอัตราลดลงทุกปี สาเหตุสำคัญคือการบุกรุกยึดถือครอบครองพื้นที่ป่าเพื่อเป็นที่ทำกินและอยู่อาศัย ก่อให้เกิดความขัดแย้งระหว่างรัฐกับราษฎร มีปัญหาเรียกร้องให้ทางราชการแก้ไขปัญหา ให้อย่างต่อเนื่องมาโดยตลอด กระทรวงทรัพยากรธรรมชาติและสิ่งแวดล้อม โดยกรมป่าไม้ได้แก้ไขปัญหาราษฎรอยู่อาศัยทำกินในพื้นที่ป่าสงวนแห่งชาติ ตามมติคณะรัฐมนตรี เมื่อวันที่ 26 พฤศจิกายน 2561 โดยจำแนกราษฎรที่ถือครองทำกินในพื้นที่ป่าสงวนแห่งชาติตามช่วงระยะเวลาการเข้าครอบครองและการใช้ที่ดินตามชั้นคุณภาพลุ่มน้ำ และกำหนดมาตรการเพื่อแก้ไขปัญหาราษฎรสามารถอยู่ร่วมกันกับป่าได้อย่างยั่งยืน จำนวน 4 กลุ่ม ดังนี้

| พื้นที่ | กรอบมาตรการ |
|--|--|
| กลุ่ม 1 ชุมชนในลุ่มน้ำ 3, 4, 5 ก่อนมติ ครม. 30 มิ.ย. 41 | อนุญาตให้ถูกต้องตามกฎหมาย โดยโครงการจัดที่ดินทำกินให้ชุมชนตามนโยบายรัฐบาล (คทช.) |
| กลุ่ม 2 ชุมชนในลุ่มน้ำ 3, 4, 5 หลัง มติ ครม. 30 มิ.ย. 41 และต้องปฏิบัติตามคำสั่ง คสช. ที่ 66/2557 | อนุญาตให้อยู่อาศัยและทำกินแบบแปลงรวมโดยออกแบบการใช้พื้นที่ร่วมกันระหว่างชุมชนและหน่วยงานรัฐ โดยชุมชนต้องดูแลรักษาและใช้ประโยชน์พื้นที่ในลักษณะที่เกื้อกูลต่อการอนุรักษ์ ตามที่กำหนดร่วมกัน |
| กลุ่ม 3 ชุมชนในลุ่มน้ำ 1, 2 ก่อนมติ ครม. 30 มิ.ย. 41 | 1. จัดระเบียบการใช้ที่ดินทำกินและรับรองการอยู่อาศัยทำกินในลักษณะแปลงรวม 2. กำกับควบคุมจัดการการใช้ที่ดินและป่าไม้ภายใต้การอนุรักษ์และพัฒนาอย่างยั่งยืน ห้ามบุกรุกขยายพื้นที่ 3. พื้นฟูสภาพป่าในรูปแบบการมีส่วนร่วม ส่งเสริมราษฎรปลูกป่า 3 อย่าง 4. ใช้มาตรการอนุรักษ์ดินและน้ำ ควบคุมผลกระทบต่อสิ่งแวดล้อม ลดการชะล้างพังทลาย |
| กลุ่ม 4 ชุมชนในลุ่มน้ำ 1, 2 หลังมติ ครม. 30 มิ.ย. 41 และต้องปฏิบัติตาม คำสั่ง คสช. ที่ 66/2557 | วางแผนร่วมกับราษฎรและกรรมการหมู่บ้านประชาคม/ออกแบบ/คัดเลือกพันธุ์ไม้ตามแนวพระราชดำริ ปลูกป่า 3 อย่าง เพื่อฟื้นฟูสภาพป่า โดยกรมป่าไม้จัดหาพันธุ์ไม้และให้ราษฎรเป็นผู้ดูแลต้นไม้ที่ปลูก และราษฎรใช้ประโยชน์ที่ดินในระหว่างแถวของต้นไม้ได้ โดยราษฎรจะได้รับประโยชน์จากการเก็บเกี่ยวผลผลิตจากไม้ที่ปลูกและพืชพื้นล่างด้วย |

การนำมาตรการข้างต้นไปสู่การปฏิบัติได้นั้น ต้องดำเนินการจัดทำ “แผนการจัดการทรัพยากรที่ดินและป่าไม้ระดับพื้นที่” เพื่อจำแนกสภาพพื้นที่ป่าสงวนแห่งชาติ ในระดับหมู่บ้าน เพื่อนำมาตรการลงปฏิบัติและดำเนินการตามกรอบมาตรการฯ

4. ผลการดำเนินงาน/ผลผลิต

การดำเนินโครงการจัดทำแผนการบริหารจัดการทรัพยากรที่ดินและป่าไม้ระดับพื้นที่ ประจำปีงบประมาณ พ.ศ. 2566 ได้ดำเนินทั้งสิ้น จำนวน 3,006 หมู่บ้าน โดยมีรายละเอียด ดังนี้

- 4.1 มีการจัดทำข้อมูลขอบเขตหมู่บ้านที่อยู่ในเขตป่าสงวนแห่งชาติ
- 4.2 มีแผนการจัดการทรัพยากรที่ดินและป่าไม้ระดับพื้นที่ในระดับหมู่บ้าน ที่ได้จำแนกราชฎรที่ถือครองที่ดินในพื้นที่ป่าสงวนแห่งชาติ ตามช่วงระยะเวลาการเข้าครอบครองและการใช้ที่ดินตามชั้นคุณภาพลุ่มน้ำ 1, 2 และ 3, 4, 5 แบ่งออกเป็น 4 กลุ่ม ตามแต่ละสภาพพื้นที่ป่าสงวนแห่งชาติในแต่ละหมู่บ้าน
- 4.3 ได้มีการจัดประชุมชี้แจงราชฎรและคณะกรรมการหมู่บ้าน สร้างการมีส่วนร่วมในการนำมาตรการตามมติคณะรัฐมนตรี เมื่อวันที่ 26 พฤศจิกายน 2561 ลงสู่การปฏิบัติ
- 4.4 มีข้อมูลการใช้ประโยชน์ที่ดินของราชฎร ราชฎรได้รับการจัดระเบียบการใช้ที่ดินตามโครงการจัดระเบียบการใช้ที่ดินป่าไม้ ในแต่ละหมู่บ้าน

5. ผลลัพธ์

- 5.1 ช่วยแก้ไขปัญหาที่ดินที่มีราชฎรถือครองในพื้นที่ป่าสงวนแห่งชาติทั้งระบบ ให้ราชฎรสามารถอยู่อาศัยและทำกินในพื้นที่ป่าสงวนแห่งชาติ ได้อย่างถูกต้องเหมาะสม
- 5.2 มีพื้นที่เป้าหมายที่ชัดเจน สำหรับการฟื้นฟูสภาพป่าในระดับหมู่บ้าน
- 5.3 มีพื้นที่เป้าหมายในการป้องกันรักษาป่าที่เหลืออยู่ที่ชัดเจนในระดับหมู่บ้าน

6. ปัญหาอุปสรรคและเงื่อนไขความสำเร็จ

6.1 ปัญหาอุปสรรค

- 1) อัตรากำลังเจ้าหน้าที่ไม่เพียงพอต่อการปฏิบัติงาน
- 2) เจ้าหน้าที่ขาดความรู้ความเข้าใจ และทักษะที่จำเป็นต่อการปฏิบัติงาน เช่น ด้าน GIS
- 3) ประชาชนขาดความรู้ความเข้าใจในงานด้านการป่าไม้ ส่งผลให้เกิดความขัดแย้งกับเจ้าหน้าที่ของรัฐ ไม่ให้ความร่วมมือในการปฏิบัติงาน
- 4) เหตุการณ์ความไม่สงบในพื้นที่จังหวัดชายแดนภาคใต้

6.2 เงื่อนไขความสำเร็จ

- 1) ความร่วมมือของราชฎรในพื้นที่ดำเนินการ ที่ก่อให้เกิดการทำงานที่ครบถ้วนตามเป้าหมายอย่างมีประสิทธิภาพ
- 2) ทักษะ ความรู้ความเข้าใจของเจ้าหน้าที่ ผู้ปฏิบัติงานในพื้นที่ ที่สามารถดำเนินงานได้อย่างถูกต้อง ครบถ้วนตามข้อกำหนดและขั้นตอนการปฏิบัติงาน ช่วยให้ข้อมูลที่ได้มีคุณภาพมากยิ่งขึ้น

7. ข้อเสนอแนะ

ให้เจ้าหน้าที่ผู้ปฏิบัติงานเข้าร่วม โครงการประชุมหลักสูตร “การจัดทำข้อมูลแผนการจัดการทรัพยากรที่ดินและป่าไม้ระดับพื้นที่ ตามมติคณะรัฐมนตรี เมื่อวันที่ 26 พฤศจิกายน 2561” ให้กับเจ้าหน้าที่ผู้ปฏิบัติงานตามแผนการจัดการทรัพยากรที่ดินและป่าไม้ระดับพื้นที่ ในสังกัดสำนักจัดการที่ดินป่าไม้ สำนักจัดการทรัพยากรป่าไม้ที่ 1-13 และสำนักจัดการทรัพยากรป่าไม้สาขาทุกสาขา โดยมีวัตถุประสงค์เพื่อ

- 1) เพื่อให้ผู้เข้ารับการฝึกอบรมได้รับความรู้เกี่ยวกับสาระสำคัญของแผนการจัดการทรัพยากรที่ดินและป่าไม้ระดับพื้นที่ ตามมติคณะรัฐมนตรี เมื่อวันที่ 26 พฤศจิกายน 2561 และสามารถจัดทำข้อมูลที่ต้องรายงานกรมป่าไม้ได้
- 2) เพื่อให้ผู้เข้ารับการฝึกอบรมได้รับความรู้ ความเข้าใจเกี่ยวกับการจัดทำข้อมูลผู้ครอบครองที่ดินตามแผนการจัดการ ฯ และได้ฝึกการปฏิบัติจริงทั้งในสำนักงานและภาคสนาม
- 3) เพื่อเรียนรู้เทคนิคในการจัดทำข้อมูลในระบบสารสนเทศภูมิศาสตร์ (GIS) เบื้องต้น

8. รูปภาพประกอบกิจกรรม/โครงการ



ประชุมชี้แจงขอบเขตดำเนินการ เพื่อให้ราษฎรเข้ารับมาตรการแผนการจัดการระดับพื้นที่
อำเภอไชยา อำเภอลำปาง จังหวัดสุราษฎร์ธานี



สำรวจการใช้ประโยชน์ที่ดินของราษฎรเพื่อจัดระเบียบการใช้ที่ดินท้องที่จังหวัดนครสวรรค์

9. รูปภาพประกอบการบรรยายสาระสำคัญและผลการดำเนินงาน

ตัวอย่าง แผนที่แสดงขอบเขตแผนการจัดการทรัพยากรที่ดินและป่าไม้ระดับพื้นที่

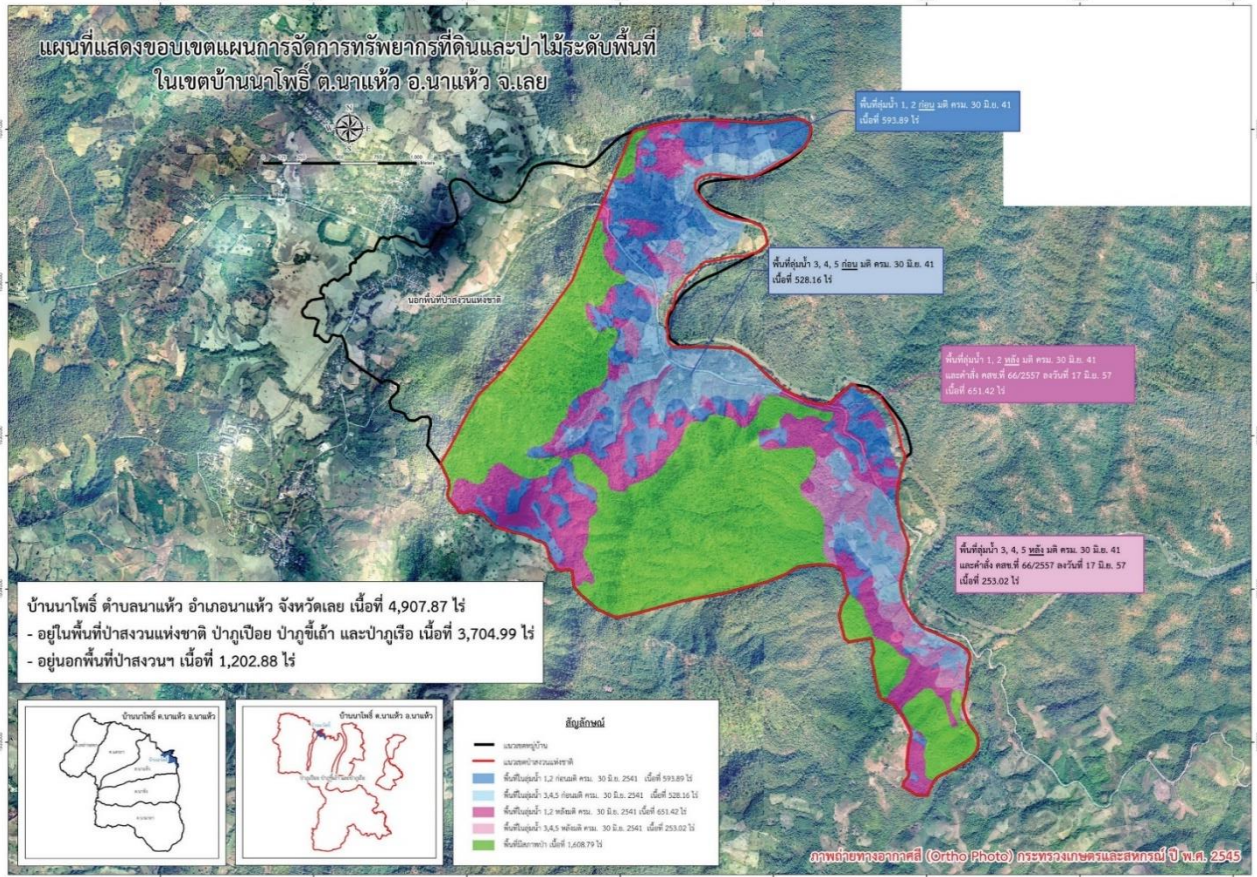

การแก้ไขปัญหาการอยู่อาศัยก้ำกึ่งในพื้นที่ป่าสงวนแห่งชาติ

มติ ครม. 26 พ.ย. 61
 ครอบคลุมการแก้ไขปัญหาการอยู่อาศัยก้ำกึ่งในพื้นที่ป่าสงวนแห่งชาติ

พื้นที่ 12 หมู่บ้าน ครอบคลุม 30 หมู่ 41
 - มีพื้นที่ป่าสงวนแห่งชาติ 3,704.99 ไร่
 - มีพื้นที่อยู่อาศัยก้ำกึ่ง 1,202.88 ไร่
 - มีพื้นที่ป่าสงวนแห่งชาติ 1,202.88 ไร่

พื้นที่ 3.45 หมู่บ้าน ครอบคลุม 30 หมู่ 41
 - มีพื้นที่ป่าสงวนแห่งชาติ 3,704.99 ไร่
 - มีพื้นที่อยู่อาศัยก้ำกึ่ง 1,202.88 ไร่
 - มีพื้นที่ป่าสงวนแห่งชาติ 1,202.88 ไร่

พื้นที่ 1.2 หมู่บ้าน ครอบคลุม 30 หมู่ 41
 - มีพื้นที่ป่าสงวนแห่งชาติ 3,704.99 ไร่
 - มีพื้นที่อยู่อาศัยก้ำกึ่ง 1,202.88 ไร่
 - มีพื้นที่ป่าสงวนแห่งชาติ 1,202.88 ไร่

ประโยชน์ที่ได้รับ

- มีการสำรวจที่ดิน 12 หมู่บ้าน 30 หมู่ 41
- วางแผนแก้ไขปัญหาการอยู่อาศัยก้ำกึ่งในพื้นที่ป่าสงวนแห่งชาติ
- มีพื้นที่อยู่อาศัยก้ำกึ่ง 1,202.88 ไร่
- มีพื้นที่ป่าสงวนแห่งชาติ 1,202.88 ไร่
- มีพื้นที่ป่าสงวนแห่งชาติ 1,202.88 ไร่

ต้องช่วยกันดูแลรักษาป่า... ไม่บุกรุกป่าอีกต่อไป

1. ชื่อเรื่อง : การจัดทำข้อมูลสภาพพื้นที่ป่าไม้ ปี พ.ศ. 2566
2. กิจกรรม/โครงการ : กิจกรรมสำรวจและวิเคราะห์ทรัพยากรป่าไม้
3. สำคัญ

กรมป่าไม้ โดยสำนักจัดการที่ดินป่าไม้ เป็นหน่วยงานที่มีหน้าที่ในการบริหารจัดการที่ดินป่าไม้ โดยมีภารกิจในการสำรวจและประมวลผลข้อมูลทรัพยากรป่าไม้ เพื่อใช้ในการกำหนดยุทธศาสตร์และเป้าหมายในการจัดการทรัพยากรป่าไม้ ตลอดจนประเมินผลและติดตามการใช้ประโยชน์ในพื้นที่ป่าไม้ และนโยบายการแก้ไขปัญหาข้อขัดแย้งในเรื่องที่ดินเพื่อการอยู่อาศัย จึงมีความจำเป็นที่จะต้องดำเนินโครงการจัดทำข้อมูลสภาพพื้นที่ป่าไม้ เพื่อสำรวจและวิเคราะห์สถานภาพของทรัพยากรป่าไม้ที่มีอยู่ในปัจจุบัน และจัดทำฐานข้อมูลป่าไม้ที่เป็นมาตรฐานให้อยู่ในระบบสารสนเทศภูมิศาสตร์ เพื่อใช้สำหรับเป็นข้อมูลสนับสนุนการปฏิบัติงานด้านการจัดการทรัพยากรป่าไม้ของกรมป่าไม้ และหน่วยงานอื่นที่เกี่ยวข้อง ให้สอดคล้องกับสถานการณ์ที่เป็นจริงเพื่อการติดตามและเฝ้าระวังการเปลี่ยนแปลงของทรัพยากรป่าไม้ได้อย่างมีประสิทธิภาพต่อไป

4. ผลการดำเนินงาน/ผลผลิต

กรมป่าไม้ได้จ้างมหาวิทยาลัยเกษตรศาสตร์เป็นที่ปรึกษาโครงการจัดทำข้อมูลสภาพพื้นที่ป่าไม้ ปี พ.ศ. 2566 และได้ลงนามในสัญญาจ้างที่ปรึกษา เพื่อดำเนินโครงการจัดทำข้อมูลสภาพพื้นที่ป่าไม้ ปี พ.ศ. 2566 เมื่อวันที่ 16 มีนาคม 2566 มีระยะเวลาดำเนินการ 270 วัน และจะครบกำหนดเสร็จสิ้นงานในวันที่ 15 ธันวาคม 2566

มีวัตถุประสงค์ เพื่อศึกษาวิเคราะห์ข้อมูลสภาพพื้นที่ป่าไม้ ปี พ.ศ. 2566 จากภาพถ่ายดาวเทียมและจัดทำข้อมูลในระบบสารสนเทศภูมิศาสตร์ โดยแบ่งการส่งมอบงานเป็น 4 งวด ดังนี้

งวดที่ 1 ที่ปรึกษาส่งรายงานเริ่มงานโครงการ (Inception Report) จัดส่งภายใน 30 วัน โดยมีรายละเอียดประกอบด้วย หลักการและเหตุผล วัตถุประสงค์การดำเนินงาน ขอบเขตของการดำเนินงาน วิธีการทำงานและแผนการดำเนินงาน ระยะเวลาดำเนินการในภาพรวม จำนวนของคณะที่ปรึกษา ฯ และเจ้าหน้าที่สนับสนุน (ภายในวันที่ 18 เมษายน พ.ศ. 2566)

งวดที่ 2 ที่ปรึกษาส่งรายงานขั้นกลาง (Interim Report) แสดงรายละเอียดของงานที่ได้ดำเนินการนับจากส่งผลงานในงวดที่ 1 พร้อมส่งผลการแปลตีความพื้นที่ป่าไม้จากภาพถ่ายดาวเทียม จำนวนไม่น้อยกว่า 20 จังหวัด จัดส่งภายใน 150 วัน (ภายในวันที่ 16 สิงหาคม พ.ศ. 2566)

งวดที่ 3 ที่ปรึกษาส่งร่างรายงานฉบับสมบูรณ์ (Draft Final Report) ให้คณะกรรมการกำกับการศึกษาพิจารณาแก้ไขเพิ่มเติม แสดงรายละเอียดของงานที่ได้ดำเนินการนับจากส่งผลงานในงวดที่ 2 พร้อมส่งผลการแปลตีความพื้นที่ป่าไม้จากภาพถ่ายดาวเทียมจำนวนไม่น้อยกว่า 50 จังหวัด จัดส่งภายใน 210 วัน (ภายในวันที่ 16 ตุลาคม พ.ศ. 2566)

งวดที่ 4 ที่ปรึกษาส่งรายงานฉบับสมบูรณ์ (Final Report) ฐานข้อมูลพื้นที่ป่าไม้ครอบคลุมพื้นที่ประเทศไทย โดยให้ที่ปรึกษา ฯ ส่งรายงานฉบับสมบูรณ์ให้คณะกรรมการกำกับการศึกษา พิจารณาแก้ไข/เพิ่มเติมรายละเอียด ภายใน 240 วัน นับถัดจากวันลงนามในสัญญาจ้าง และจัดทำรายงานฉบับสมบูรณ์และบทสรุป

สำหรับผู้บริหารให้แล้วเสร็จภายใน 270 วัน นับถัดจากวันลงนามในสัญญาจ้าง โดยจัดทำเป็นรูปเล่มรายงานฉบับสมบูรณ์ จำนวน 80 ฉบับ และบทสรุปสำหรับผู้บริหารจำนวน 120 ฉบับ พร้อมไฟล์เอกสารดิจิทัล (ภายในวันที่ 15 ธันวาคม พ.ศ. 2566)

การประเมินความถูกต้องของการแปลงข้อมูล จะดำเนินการสำรวจข้อมูลภาคสนาม รับผิดชอบโดยเจ้าหน้าที่กรมป่าไม้เพื่อตรวจสอบความถูกต้องของการจำแนกพื้นที่ป่าไม้ และพื้นที่ไม่ใช่ป่าไม้ โดยกำหนดจำนวนจุดที่ใช้ในการตรวจสอบภาคสนามไม่น้อยกว่า 500 จุด กระจายลงในพื้นที่ที่ได้รับการจำแนกว่าเป็นพื้นที่ไม่ใช่ป่าไม้และพื้นที่ป่าไม้ ซึ่งการดำเนินงานดังกล่าวทำให้เกิดผลผลิต ดังนี้

- 1) ข้อมูลสภาพพื้นที่ป่าไม้ ปี พ.ศ. 2566 ดำเนินการจนถึงเดือนธันวาคม 2566 คิดเป็นร้อยละ 100
- 2) ฐานข้อมูลสภาพพื้นที่ป่าไม้จำนวน 77 จังหวัด โดยบันทึกและจัดเก็บในระบบสารสนเทศภูมิศาสตร์

5. ผลลัพธ์

- 5.1 ได้ข้อมูลสภาพพื้นที่ป่าไม้ที่เป็นปัจจุบัน สามารถนำข้อมูลไปใช้ในการติดตามและเฝ้าระวังปัญหาการบุกรุกพื้นที่ป่าไม้
- 5.2 วางแผนการใช้ประโยชน์ที่ดิน และคาดการณ์การเปลี่ยนแปลงการใช้ประโยชน์ที่ดิน
- 5.3 สามารถนำข้อมูลมาใช้ในการวางแผนจัดการพื้นที่เพื่อการปลูกป่าฟื้นฟู
- 5.4 เป็นฐานข้อมูลพื้นที่ป่าไม้ของประเทศ เพื่อสนับสนุนการศึกษาวิจัยด้านต่าง ๆ เช่น พื้นที่ป่าไม้เพื่อการกักเก็บคาร์บอน เป็นต้น

6. ปัญหา อุปสรรค เงื่อนไขความสำเร็จ

6.1 ปัญหา อุปสรรค

ได้ข้อมูลสภาพการดำเนินงานยังไม่สามารถให้แล้วเสร็จภายในปีงบประมาณ พ.ศ. 2566

6.2 เงื่อนไขความสำเร็จ

- 1) ได้รับการจัดสรรงบประมาณในการดำเนินการต่อเนื่องทุกปี
- 2) ได้รับการสนับสนุนเครื่องมือและอุปกรณ์ในการสำรวจรวมทั้งข้อมูลจากหน่วยงานอื่นที่เพียงพอเพื่อใช้ประกอบการดำเนินโครงการฯ

7. ข้อเสนอแนะ

การจัดทำข้อมูลสภาพพื้นที่ป่าไม้ เพื่อประโยชน์ในการวางแผนและบริหารจัดการที่ดินและป่าไม้ของประเทศ หากต้องการจัดทำข้อมูลเพื่อรองรับภารกิจในระดับพื้นที่ที่มีขนาดเล็กควรใช้ข้อมูลที่มีความละเอียด และมีความทันสมัยของข้อมูลจึงจะเหมาะสมกับภารกิจงาน

8. รูปภาพประกอบกิจกรรม/โครงการ



การลงพื้นที่ภาคสนามเพื่อตรวจสอบความถูกต้องในการจำแนกข้อมูลสภาพพื้นที่ป่าไม้ พ.ศ 2566



การลงพื้นที่ภาคสนามเพื่อตรวจสอบความถูกต้องในการจำแนกข้อมูลสภาพพื้นที่ป่าไม้ พ.ศ 2566

9. รูปภาพประกอบการบรรยายสาระสำคัญและผลการดำเนินงาน

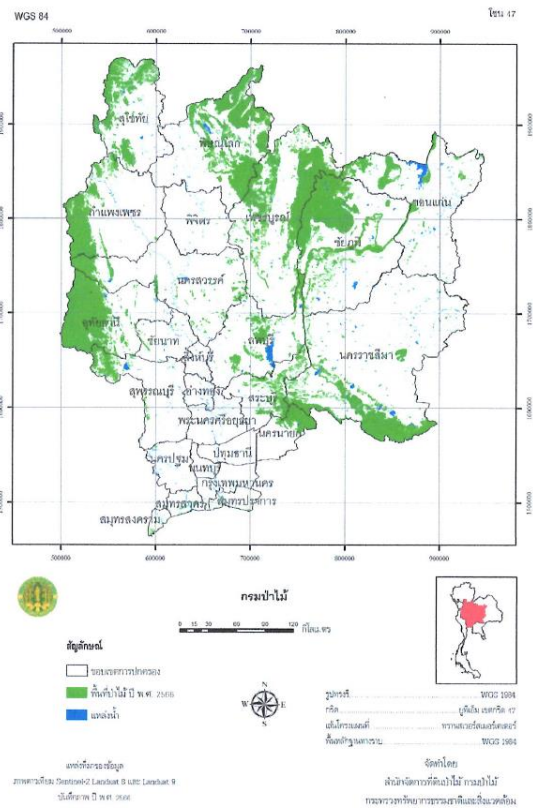

พันธกิจที่ 5

วิจัยและพัฒนา เพื่อสร้างนวัตกรรม
และถ่ายทอดเทคโนโลยี ในการอนุรักษ์
และการใช้ประโยชน์ทรัพยากรป่าไม้

1. ชื่อเรื่อง : การวิจัยและพัฒนานวัตกรรมด้านการตรวจพิสูจน์ไม้มีค่าทางเศรษฐกิจของประเทศไทย
2. กิจกรรม/โครงการ : กิจกรรมเงินนอกงบประมาณ รหัสเงินฝาก 00789
3. สารสำคัญ

การวิจัยด้านป่าไม้ ถือเป็นภารกิจหลักที่สำคัญของกรมป่าไม้เพื่อใช้หลักวิชาการเป็นแนวทางการบริหารจัดการทรัพยากรป่าไม้ของประเทศอย่างยั่งยืนและทันต่อนวัตกรรมในยุคปัจจุบัน ในขณะที่การเปลี่ยนแปลงด้านเศรษฐกิจของโลกเป็นไปอย่างรวดเร็ว ซึ่งแผนกลยุทธ์สำหรับการบรรลุเป้าหมาย การจัดการทรัพยากรป่าไม้อย่างยั่งยืนต้องประกอบด้วย องค์ความรู้จากการวิจัยและพัฒนาเทคโนโลยี วิทยาการ การพัฒนาด้านงบประมาณอย่างสร้างสรรค์ การดำเนินกิจการเพื่อสังคม และการพัฒนาแบบครบวงจรในการจำแนกชนิดไม้ หรือการตรวจพิสูจน์ชนิดไม้นั้นก็ถือเป็นหัวใจสำคัญอย่างหนึ่งในการศึกษาวิจัยและการนำผลการวิจัยไปประยุกต์ใช้บริหารจัดการ หรือการสอบทานเปรียบเทียบคุณสมบัติของไม้ การซื้อขายไม้ในตลาดสากล การใช้ประโยชน์อย่างถูกต้องเหมาะสมตามหลักวิชาการ ตลอดจนการรับรองไม้ (Forest certification) ตามอนุสัญญาและความตกลงระหว่างประเทศ ที่เกี่ยวกับกฎหมายและการนำเข้า ส่งออกไม้เพื่อค้าขายระหว่างประเทศ การศึกษาลักษณะลำต้น เปลือก ใบ ดอก ผล เป็นหลักเบื้องต้นของการจำแนกและตั้งชื่อชนิดไม้ แต่เมื่อไม้ถูกตัดโค่นลงเป็นไม้ท่อน หรือไม้แปรรูป การดู ใบ ดอก และผล จึงไม่อาจกระทำได้ ดังนั้นวิธีการจำแนกชนิดไม้โดยอาศัยลักษณะทางโครงสร้างของเนื้อไม้ หรือ การตรวจพิสูจน์ไม้ (Wood identification) จึงถือเป็นสิ่งที่มีความจำเป็นในการตรวจพิสูจน์ไม้ โดยใช้ลักษณะความแตกต่างของโครงสร้างเซลล์ของเนื้อไม้ แต่ในไม้บางชนิดมีลักษณะโครงสร้างเซลล์ใกล้เคียงกันมาก ทำให้ยากในการจำแนก

การดำเนินคดีป่าไม้ ในกรณีที่มีความจำเป็นการตรวจพิสูจน์ชนิดไม้ แหล่งที่มาของไม้ หรืออายุไม้ ในรูปแบบไม้ท่อน ไม้แปรรูป หรือผลิตภัณฑ์จากไม้ ผู้ต้องหาและจำเลยมักกล่าวอ้างแหล่งที่มาของไม้ หรือของกลางว่ามาจากที่ดินที่ถูกตัดตามกฎหมาย และมีการร้องขอให้ตรวจพิสูจน์ในประเด็นเปรียบเทียบไม้ของกลางกับต่อไม้ที่อยู่ในที่ดินดังกล่าว ซึ่งในกรณีที่ไม้ของกลางยังมีลักษณะเป็นไม้ท่อน และยังคงเหลือท่อนแรก หรือท่อนโคนที่ตัดจากต่อไม้ การตรวจพิสูจน์ ผู้ตรวจต้องตรวจชนิดไม้ว่าเป็นไม้ชนิดเดียวกันหรือไม่ ขนาดและลักษณะรอยตัดของไม้ท่อนของกลางสามารถต่อกันกับต่อไม้ได้หรือไม่ แต่มีอีกหลายกรณีที่ยากต่อการตรวจพิสูจน์ ได้แก่ ไม้ของกลางท่อนแรกไม่มีเหลือเฉพาะส่วนที่ตัดไป ไม้ของกลางถูกแปรรูปมีสภาพเป็นไม้แปรรูปแล้ว ไม้ที่กล่าวอ้างมีสภาพเป็นขี้เลื่อย และไม้ของกลางกลายเป็นผลิตภัณฑ์ไม้ เป็นต้น ซึ่งเป็นการยากที่จะพิสูจน์ว่าไม้ของกลางนี้ เป็นไม้ที่ถูกตัดมาจากต่อไม้ตามที่กล่าวอ้างของผู้ต้องหาหรือจำเลย และรวมถึงกรณีที่ชนิดไม้มีความใกล้เคียงกันมาก ทำให้ยากในการจำแนกสำหรับผู้ที่ไม่มีประสบการณ์ หรือไม่มีความชำนาญในด้านนี้

จากปัญหาดังกล่าวข้างต้นจึงจำเป็นต้องพัฒนานวัตกรรมด้านการตรวจพิสูจน์ไม้ให้ทันสมัย ประชาชนทั่วไปสามารถเข้าถึงข้อมูล นำไปใช้ประโยชน์ได้ทันที โดยนวัตกรรมที่กล่าวถึงได้แก่ การพัฒนาแอปพลิเคชันตรวจพิสูจน์ชนิดไม้ ซึ่งจะสามารถใช้งานได้อย่างสะดวกบนโทรศัพท์มือถือ หรือสมาร์ตโฟนทั่วไป รวมทั้งการพัฒนาการตรวจพิสูจน์ไม้โดยใช้เทคโนโลยีด้านโมเลกุลของพืช การใช้ดีเอ็นเอเป็นเครื่องมือยืนยันผลที่ได้จากห้องปฏิบัติการเป็นที่น่าเชื่อถือตามหลักวิทยาศาสตร์ แต่ทั้งนี้การจะพัฒนาเทคโนโลยีต่างๆ ได้นั้น เราจำเป็นต้องใช้ข้อมูลพื้นฐาน นั่นก็คือการศึกษาลักษณะทางกายวิภาคของไม้ให้เข้าใจลึกซึ้ง รวมไปถึงการศึกษาอายุของต้นไม้ด้วยการใช้ลักษณะทางกายภาพของเนื้อไม้ และสามารถเก็บรวบรวมตัวอย่างชิ้นไม้ไว้เพื่ออ้างอิง และการจัดทำคู่มือการตรวจพิสูจน์ไม้เพื่อประชาชนทั่วไปสามารถใช้เป็นคู่มือในการตรวจพิสูจน์ไม้เบื้องต้นด้วยตนเองได้ต่อไป

4. ผลการดำเนินงาน/ผลผลิต

- 4.1 สนับสนุนข้อมูลเพื่อพัฒนาแอปพลิเคชันบนโทรศัพท์มือถือในการตรวจพิสูจน์ชนิดไม้ จำนวน 1 แอปพลิเคชัน และมีฐานข้อมูลชนิดไม้ จำนวน 60 ชนิด มีภาพถ่ายหน้าตัดไม้ ในฐานข้อมูล จำนวน 12,000 ภาพ
- 4.2 วิธีการสกัดดีเอ็นเอจากเนื้อไม้ สกุล *Dipterocarpus* จำนวน 3 วิธี ได้แก่ วิธี Sharma *et al.*, 2002, วิธี Doyle and Doyle, 1990 และ วิธี DNeasy® Plant Mini Kit โดยสกัดดีเอ็นเอจากส่วนของเนื้อไม้ ทั้งส่วนของแก่น และกระพี้ รวมทั้งใบไม้ ของไม้สกุลยางนา จำนวน 7 ชนิด ได้แก่ ยางมันหมู (*D. kerrii*), ยางขน (*D. baudii*), ยางนา (*D. alatus*), ยางปาย (*D. costatus*), ยางเหียง (*D. obtusifolius*), ยางแดง (*D. turbinatus*), ยางพลวง (*D.s tuberculatus*) และไม้วงศ์ยางสกุลอื่น ๆ อีก 6 ชนิด ได้แก่ ตะเคียนเตี้ย (*Shorea thorelii*), สักผา (*Vatica mangachapoi*), พะยอม (*Shorea roxburghii*), เคี่ยม (*Cotylelobium lanceolatum*), เคี่ยมคะนอง (*Shorea henryana*), จันทน์กะพ้อ (*Vatica diospyroides*)
- 4.3 ได้ข้อมูลลักษณะทางกายภาพของไม้วงศ์ยาง สกุล *Dipterocarpus* จำนวน 10 ชนิด ได้แก่ ยางนา (*D. alatus*), ยางเหียง (*D. obtusifolius*), ยางพลวง (*D.s tuberculatus*), ยางกราด (*D. intricates*), ยางกล่อง (*D. dyeri*), ยางขน (*D. baudii*), ยางปาย (*D. costatus*), ยางยุง (*D. grandiflorus*), ยางแดง (*D. turbinatus*) และ ยางมันหมู (*D. kerrii*)
- 4.4 ดำเนินการศึกษาตรวจนับอายุต้นไม้บางชนิดจากเนื้อไม้ในไม้สะเดาเทียม
- 4.5 องค์กรความรู้ องค์กรความรู้ใหม่ จำนวน 4 เรื่อง ได้แก่
 - 1) ฐานข้อมูลสำหรับแอปพลิเคชันในการตรวจพิสูจน์ไม้ จำนวน 1 ฐานข้อมูล
 - 2) ขั้นตอนการสกัดดีเอ็นเอจากชิ้นไม้สกุล *Dipterocarpus*
 - 3) มีองค์ความรู้ด้านลักษณะโครงสร้างไม้วงศ์ยาง สกุล *Dipterocarpus* จำนวน 10 ชนิด
 - 4) องค์กรความรู้ด้านการตรวจอายุต้นไม้ ด้วยลักษณะโครงสร้างเนื้อไม้

5. ผลลัพธ์

กรมป่าไม้มีข้อมูลลักษณะโครงสร้างเนื้อไม้ มีแอปพลิเคชันในการตรวจพิสูจน์ชนิดไม้ มีข้อมูลขั้นตอนการสกัดดีเอ็นเอจากเนื้อไม้ และกระบวนการตรวจนับอายุไม้ เพื่อใช้เป็นเครื่องมือในการตรวจพิสูจน์ไม้มีค่าทางเศรษฐกิจของประเทศไทย ช่วยเพิ่มความถูกต้องและแม่นยำลำดับขั้นตอนและระยะเวลาในการปฏิบัติงานของเจ้าหน้าที่

6. ปัญหาอุปสรรคและเงื่อนไขความสำเร็จ

6.1 ปัญหาอุปสรรค

- 1) ปัญหาในเรื่องอุปกรณ์ หรือเครื่องมือที่มีอายุการใช้งานนานหลายปี ทำให้มีการชำรุดไม่สามารถใช้งานได้ตามปกติ เช่น เครื่องตัดไมโครโตรม ไม่สามารถตัดตัวอย่างไม้ได้ จนต้องดำเนินการซื้อใหม่ และ กล้องถ่ายภาพสแตริโอ ที่มีปัญหาขัดข้องไม่สามารถบันทึกภาพหน้าตัดไม้ได้ต้องจ้างบุคคลภายนอกมาดำเนินการ
- 2) ปัญหาเรื่องของเวลา และกำลังบุคลากร ในการเก็บตัวอย่างงานวิจัยนี้ จำเป็นต้องเก็บตัวอย่างให้ได้ครอบคลุมทั่วประเทศ ต้องใช้ระยะเวลานาน และต้องเดินทางบ่อยซึ่งภารกิจการงานหลักของเจ้าหน้าที่ปฏิบัติงานไม่เอื้ออำนวยจึงทำให้ไม่สามารถออกไปสำรวจและจัดเก็บตัวอย่างในพื้นที่เป้าหมายตรงตามระยะเวลาที่กำหนดไว้ในแผนปฏิบัติงานและแผนการดำเนินการได้
- 3) ปัญหาเรื่องตัวอย่างที่ใช้ในการศึกษา เช่น ตัวอย่างไม้ที่ใช้ในการศึกษาการตรวจนับอายุไม้ ที่จำเป็นต้องทราบอายุของต้นไม้ ต้องคัดเลือกและสอบถามวันเวลาการปลูกจากผู้ปลูกหรือเจ้าของไม้หรือเจ้าของที่ดินให้ชัดเจน เพื่อความถูกต้องของข้อมูล

6.2 เงื่อนไขความสำเร็จ

- 1) เครื่องมือและอุปกรณ์ ควรอยู่ในสภาพที่พร้อมใช้งาน
- 2) บุคลากร ทั้งจำนวนบุคลากรที่เหมาะสม และเป็นคนที่มีความรู้ในเรื่องการตรวจพิสูจน์ไม้ มีพื้นฐานความรู้ด้านกายวิภาคไม้ และมีความรู้พื้นฐานด้านชีวโมเลกุล หรือดีเอ็นเอ
- 3) ตัวอย่างที่ใช้ในงานวิจัย ต้องตอบโจทย์คำถาม เช่น การศึกษาอายุไม้ควรมีตัวอย่างไม้ที่ทราบอายุอย่างแน่นอน

7. ข้อเสนอแนะ

การวิจัยและพัฒนานวัตกรรมด้านการตรวจพิสูจน์ไม้มีค่าทางเศรษฐกิจของประเทศไทย เป็นแผนงานที่มุ่งเน้นในการพัฒนาระบบตรวจพิสูจน์ไม้ ในหลากหลายรูปแบบ มีเครื่องมือการตรวจพิสูจน์ไม้ที่มีความถูกต้องแม่นยำ และสามารถก่อให้เกิดประโยชน์แก่ผู้ใช้งานได้อย่างดี แต่อย่างไรก็ตาม การดำเนินการต้องใช้วัสดุติดได้แก่ ตัวอย่างไม้ ต้องใช้จำนวนมากในแต่ละพื้นที่ แต่ละภูมิภาค การจัดทำฐานข้อมูลชนิดไม้ที่จำเป็นต้องมีความหลากหลายชนิด หลากหลายพื้นที่และชั้นอายุไม้ เพื่อได้ข้อมูลที่ถูกต้อง และแม่นยำ สามารถนำไปต่อยอดสู่การพัฒนางานวิจัยต่อไป

8. รูปภาพประกอบกิจกรรม/โครงการ



การเตรียมตัวอย่างชิ้นไม้



จัดทำฐานข้อมูลภาพถ่ายหน้าตัดไม้ และออกแบบระบบแอปพลิเคชันบนโทรศัพท์มือถือ



ตัวอย่างหน้าตัดไม้สะเดาเทียม



สไลด์ไม้สะเดาเทียม

9. รูปภาพประกอบการบรรยายสาระสำคัญและผลการดำเนินงาน



การลงนามบันทึกข้อตกลงความร่วมมือทางวิชาการระหว่างกรมป่าไม้ กับ สถาบันเทคโนโลยีพระจอมเกล้าเจ้าคุณทหารลาดกระบัง ในการพัฒนาแอปพลิเคชันบนโทรศัพท์มือถือในการตรวจพิสูจน์ชนิดไม้



นำเสนอผลงานวิจัยในโครงการการตรวจพิสูจน์ไม้มีค่าทางเศรษฐกิจของไทยโดยใช้ข้อมูล ด้านดีเอ็นเอ ในการประชุมการป่าไม้ ครั้งที่ 25 วันที่ 23 - 25 สิงหาคม 2566 ณ คณะวนศาสตร์ มหาวิทยาลัยเกษตรศาสตร์ กรุงเทพมหานคร

การตรวจนับอายุต้นไม้บางชนิดจากโครงสร้างเนื้อไม้กรณีศึกษา ไม้กระถินเทพา
The Age Determination of Some Tree Species from The Wood Structure : A Case Study of *Acacia mangium*

บทคัดย่อ
การศึกษานี้มีวัตถุประสงค์เพื่อหาความสัมพันธ์ระหว่างโครงสร้างเนื้อไม้กับอายุของต้นไม้ชนิดไม้กระถินเทพา (*Acacia mangium*) โดยใช้วิธีการวิเคราะห์ทางเคมีและทางสถิติ เพื่อหาความสัมพันธ์ระหว่างโครงสร้างเนื้อไม้กับอายุของต้นไม้ชนิดไม้กระถินเทพา

บทนำ
ไม้กระถินเทพา (*Acacia mangium*) เป็นไม้เศรษฐกิจที่สำคัญชนิดหนึ่งที่มีอายุยืนยาวและมีความทนทานต่อโรคและแมลงศัตรูพืชได้ดี ไม้กระถินเทพาเป็นไม้ที่ปลูกกันอย่างแพร่หลายในประเทศไทยและในต่างประเทศ ไม้กระถินเทพามีลักษณะเด่นคือเนื้อไม้ที่แข็งและทนทานต่อโรคและแมลงศัตรูพืชได้ดี ไม้กระถินเทพามีอายุยืนยาวและมีความทนทานต่อโรคและแมลงศัตรูพืชได้ดี ไม้กระถินเทพามีลักษณะเด่นคือเนื้อไม้ที่แข็งและทนทานต่อโรคและแมลงศัตรูพืชได้ดี

วัตถุประสงค์
1. เพื่อหาความสัมพันธ์ระหว่างโครงสร้างเนื้อไม้กับอายุของต้นไม้ชนิดไม้กระถินเทพา
2. เพื่อหาความสัมพันธ์ระหว่างโครงสร้างเนื้อไม้กับอายุของต้นไม้ชนิดไม้กระถินเทพา

วิธีการ
1. เก็บตัวอย่างเนื้อไม้จากต้นไม้ชนิดไม้กระถินเทพา อายุ 2-25 ปี จำนวน 10 ต้น เก็บตัวอย่างเนื้อไม้จากต้นไม้ชนิดไม้กระถินเทพา อายุ 2-25 ปี จำนวน 10 ต้น เก็บตัวอย่างเนื้อไม้จากต้นไม้ชนิดไม้กระถินเทพา อายุ 2-25 ปี จำนวน 10 ต้น เก็บตัวอย่างเนื้อไม้จากต้นไม้ชนิดไม้กระถินเทพา อายุ 2-25 ปี จำนวน 10 ต้น

ผลการวิจัย
1. พบว่ามีความสัมพันธ์เชิงบวกอย่างมีนัยสำคัญระหว่างโครงสร้างเนื้อไม้กับอายุของต้นไม้ชนิดไม้กระถินเทพา
2. พบว่ามีความสัมพันธ์เชิงบวกอย่างมีนัยสำคัญระหว่างโครงสร้างเนื้อไม้กับอายุของต้นไม้ชนิดไม้กระถินเทพา

สรุป
การศึกษานี้แสดงให้เห็นถึงความสัมพันธ์ระหว่างโครงสร้างเนื้อไม้กับอายุของต้นไม้ชนิดไม้กระถินเทพา ซึ่งมีความสำคัญต่อการประเมินอายุของต้นไม้ชนิดไม้กระถินเทพา

การตรวจนับอายุต้นไม้บางชนิดจากโครงสร้างเนื้อไม้กรณีศึกษา ไม้แดง
The Age Determination of Some Tree Species from The Wood Structure : A Case Study of *Shorea roxburghii*

บทคัดย่อ
การศึกษานี้มีวัตถุประสงค์เพื่อหาความสัมพันธ์ระหว่างโครงสร้างเนื้อไม้กับอายุของต้นไม้ชนิดไม้แดง (*Shorea roxburghii*) โดยใช้วิธีการวิเคราะห์ทางเคมีและทางสถิติ เพื่อหาความสัมพันธ์ระหว่างโครงสร้างเนื้อไม้กับอายุของต้นไม้ชนิดไม้แดง

บทนำ
ไม้แดง (*Shorea roxburghii*) เป็นไม้เศรษฐกิจที่สำคัญชนิดหนึ่งที่มีอายุยืนยาวและมีความทนทานต่อโรคและแมลงศัตรูพืชได้ดี ไม้แดงเป็นไม้ที่ปลูกกันอย่างแพร่หลายในประเทศไทยและในต่างประเทศ ไม้แดงมีลักษณะเด่นคือเนื้อไม้ที่แข็งและทนทานต่อโรคและแมลงศัตรูพืชได้ดี ไม้แดงมีอายุยืนยาวและมีความทนทานต่อโรคและแมลงศัตรูพืชได้ดี ไม้แดงมีลักษณะเด่นคือเนื้อไม้ที่แข็งและทนทานต่อโรคและแมลงศัตรูพืชได้ดี

วัตถุประสงค์
1. เพื่อหาความสัมพันธ์ระหว่างโครงสร้างเนื้อไม้กับอายุของต้นไม้ชนิดไม้แดง
2. เพื่อหาความสัมพันธ์ระหว่างโครงสร้างเนื้อไม้กับอายุของต้นไม้ชนิดไม้แดง

วิธีการ
1. เก็บตัวอย่างเนื้อไม้จากต้นไม้ชนิดไม้แดง อายุ 2-25 ปี จำนวน 10 ต้น เก็บตัวอย่างเนื้อไม้จากต้นไม้ชนิดไม้แดง อายุ 2-25 ปี จำนวน 10 ต้น เก็บตัวอย่างเนื้อไม้จากต้นไม้ชนิดไม้แดง อายุ 2-25 ปี จำนวน 10 ต้น เก็บตัวอย่างเนื้อไม้จากต้นไม้ชนิดไม้แดง อายุ 2-25 ปี จำนวน 10 ต้น

ผลการวิจัย
1. พบว่ามีความสัมพันธ์เชิงบวกอย่างมีนัยสำคัญระหว่างโครงสร้างเนื้อไม้กับอายุของต้นไม้ชนิดไม้แดง
2. พบว่ามีความสัมพันธ์เชิงบวกอย่างมีนัยสำคัญระหว่างโครงสร้างเนื้อไม้กับอายุของต้นไม้ชนิดไม้แดง

สรุป
การศึกษานี้แสดงให้เห็นถึงความสัมพันธ์ระหว่างโครงสร้างเนื้อไม้กับอายุของต้นไม้ชนิดไม้แดง ซึ่งมีความสำคัญต่อการประเมินอายุของต้นไม้ชนิดไม้แดง

ส่งผลงานวิจัยในโครงการ การตรวจนับอายุต้นไม้บางชนิดจากเนื้อไม้ ร่วมประชุม ในการประชุม การป่าไม้ ครั้งที่ 25 วันที่ 23 - 25 สิงหาคม 2566 ณ คณะวนศาสตร์ มหาวิทยาลัยเกษตรศาสตร์

ส่งผลงานวิจัยในโครงการ การตรวจนับอายุต้นไม้บางชนิดจากเนื้อไม้ ร่วมประชุม ในการประชุม การป่าไม้ ครั้งที่ 25 วันที่ 23 - 25 สิงหาคม 2566 ณ คณะวนศาสตร์ มหาวิทยาลัยเกษตรศาสตร์

1. **ชื่อเรื่อง :** การพัฒนากระบวนการกำหนดเป้าหมายพื้นที่สีเขียวที่สอดคล้องกับศักยภาพพื้นที่และรูปแบบการบริหารจัดการและเศรษฐกิจชุมชนตามเป้าหมายเมืองนำอยู่จังหวัดอุดรธานี

2. **กิจกรรม/โครงการ :** กิจกรรมเงินนอกงบประมาณ รหัสเงินฝาก 00789

3. **สาระสำคัญ**

การกำหนดสัดส่วนพื้นที่สีเขียวในท้องที่จังหวัดอุดรธานี ให้เหมาะสมมีความสอดคล้องกับบริบทพื้นที่ ควรกำหนดโดยผู้มีส่วนได้เสียและผู้รับประโยชน์ที่เกี่ยวข้อง ให้สัมพันธ์กับสภาพภูมิประเทศ สภาพทางเศรษฐกิจสังคม สถานะทางกฎหมายของพื้นที่ บริบทวิถีชุมชน และความต้องการในชุมชน ซึ่งมีหลายปัจจัยต้องพิจารณาสู่ความสำเร็จ จึงต้องอาศัยองค์ความรู้และผู้เชี่ยวชาญ ผู้ใช้ประโยชน์ทั้งหน่วยงาน องค์กร กลุ่มผู้เสียประโยชน์ และได้ประโยชน์ เพื่อสามารถขับเคลื่อนยุทธศาสตร์ชาติและนโยบายป่าไม้ของชาติ เช่น พื้นที่สีเขียวร้อยละ 55 พื้นที่ป่าร้อยละ 40 ถ้อยทอดเป้าหมายระดับประเทศ มาเป็นเป้าหมายของจังหวัดได้ และเครื่องมือที่สำคัญมีหลากหลาย เช่น การใช้ฐานข้อมูลสารสนเทศทางภูมิศาสตร์ในมิติสภาพทางภูมิศาสตร์การใช้ประโยชน์ที่ดินที่มีอยู่ การวางผังเมืองเป้าหมายการพัฒนาทางเศรษฐกิจในอนาคต เพื่อให้เป็นเครื่องมือในเวทีประชาพิจารณ์ การกำหนดเขตพื้นที่ที่เหมาะสมในการส่งเสริมการเพิ่มพื้นที่สีเขียวแต่ละประเภท และการวางแผนส่งเสริมที่จะให้เกิดประสิทธิภาพสอดคล้องกับศักยภาพพื้นที่ และศักยภาพชุมชน สอดคล้องกับความต้องการของชุมชนในแต่ละพื้นที่สู่การปฏิบัติที่ประสบผลสำเร็จอย่างบูรณาการ

4. **ผลการดำเนินงาน/ผลผลิต**

- 4.1 เกิดฐานข้อมูลพื้นที่สีเขียวเดิม และฐานข้อมูลพื้นที่เป้าหมายส่งเสริมการเพิ่มพื้นที่สีเขียวที่เหมาะสมด้านสมรรถนะที่ดิน ที่ครอบคลุมระดับตำบลทุกตำบลในจังหวัดอุดรธานี
- 4.2 แผนเชิงกลยุทธ์ในการเพิ่มพื้นที่สีเขียวทั้ง 3 ประเภท 1 แผน เพื่อเชื่อมโยงแผนพัฒนาจังหวัดและกลุ่มจังหวัด
- 4.3 เกิดมาตรการและแนวทางเพื่อเสริมแรงจูงใจในการเพิ่มพื้นที่สีเขียว ระดับตำบลของจังหวัดอุดรธานี

5. **ผลลัพธ์**

งานวิจัย สามารถขยายผลวิจัย สู่การปฏิบัติในพื้นที่ที่มีบริบทคล้ายคลึงกัน เช่น จังหวัดใกล้เคียงหรือจังหวัดที่มีสัดส่วนพื้นที่สีเขียวคล้ายคลึงกัน

6. **ปัญหา อุปสรรค เงื่อนไขความสำเร็จ**

6.1 **ปัญหา อุปสรรค**

เนื่องจากได้รับงบประมาณที่ใช้ในการสนับสนุนงานวิจัยไม่ตรงตามระยะเวลาที่กำหนดจึงทำให้ขั้นตอนการดำเนินงานวิจัยไม่ตรงตามเวลาที่กำหนดไว้

6.2 เงื่อนไขความสำเร็จ

- 1) การพัฒนาเครือข่ายผู้ดูแลป่าเชื่อมกับเครือข่ายผู้ปลูกป่าเครือข่ายวิสาหกิจชุมชนใช้ประโยชน์พื้นที่สีเขียวและผู้ประกอบการและพื้นที่สีเขียวที่เพิ่มขึ้น
- 2) ผลผลิตจากผลผลิตพื้นที่สีเขียวที่ถูกพัฒนาจนเกิดวิสาหกิจชุมชนเช่น วิสาหกิจชุมชนสมุนไพร วิสาหกิจชุมชนผ้าอ้อมสีธรรมชาติ วิสาหกิจชุมชนท่องเที่ยวเชิงนิเวศน์ วิสาหกิจชุมชนผลิตภัณฑ์ไม้สวนป่า

7. ข้อเสนอแนะ

สนับสนุนงบประมาณสำหรับงานวิจัยให้ตรงระยะเวลาที่กำหนด และควรมีการส่งเสริมการขับเคลื่อนตามข้อมูลวิจัยที่สืบค้นพบเพื่อยกระดับความเชื่อมโยง กลุ่มใช้บริการพื้นที่สีเขียวด้านนิเวศบริการ และเชื่อมโยงผู้ผลิตและผู้ค้าผลผลิตจากพื้นที่สีเขียวประกอบแรงจูงใจ

8. รูปภาพประกอบกิจกรรม/โครงการ



ประชุมหารือการฐานข้อมูลที่ใช้ในการวิเคราะห์การเพิ่มพื้นที่สีเขียว มหาวิทยาลัยราชภัฏอุดรธานี



สนับสนุนกล้าไม้และร่วมปลูกต้นไม้เนื่องในวันต้นไม้ของชาติ ตำบลจอมศรี อำเภอเพ็ญ จังหวัดอุดรธานี



อบรมเชิงปฏิบัติการฯ การพัฒนากระบวนการกำหนดเป้าหมายพื้นที่สีเขียวที่สอดคล้องกับศักยภาพพื้นที่และรูปแบบการบริหารจัดการและเศรษฐกิจชุมชนตามเป้าหมายเมืองน่าอยู่จังหวัดอุดรธานี รุ่นที่ 1-10



บรรยายการเพิ่มพื้นที่สีเขียวในการอบรมเชิงปฏิบัติการ ฯ

9. รูปภาพประกอบการบรรยายสาระสำคัญและผลการดำเนินงาน



การพัฒนากระบวนการกำหนดเป้าหมายพื้นที่สีเขียวที่สอดคล้องกับศักยภาพพื้นที่ และรูปแบบการบริหารจัดการและเศรษฐกิจชุมชนตามเป้าหมายเมืองนำอยู่จังหวัดอุดรธานี

ที่มา

แผนแม่บทภายใต้ยุทธศาสตร์ชาติ (18) ประเด็น การเติบโตอย่างยั่งยืน (พ.ศ. 2561 - 2580) ระบุว่า การเติบโตอย่างยั่งยืน (พ.ศ. 2561 - 2580) บนสังคม เศรษฐกิจสีเขียว อนุรักษ์และฟื้นฟูความหลากหลายทางชีวภาพทั้งในและนอกถิ่นกำเนิด

เป้าหมายพื้นที่ป่าและพื้นที่สีเขียวไม่น้อยกว่า ร้อยละ 55 ของพื้นที่ประเทศ แบ่งเป็นพื้นที่สีเขียวที่เป็นป่าธรรมชาติ ร้อยละ 35 พื้นที่สีเขียวเพื่อการใช้ประโยชน์ ร้อยละ 15 และป่าในเมืองและพื้นที่สีเขียวเพื่อการพักผ่อนหย่อนใจและเพื่อการเรียนรู้ ร้อยละ 5 และอนุรักษ์ฟื้นฟูสัตว์ป่าหายากใกล้สูญพันธุ์ที่มีมูลค่าทางเศรษฐกิจ

การใช้ฐานข้อมูลสารสนเทศทางภูมิศาสตร์ในมิติสภาพทางภูมิศาสตร์ การใช้ประโยชน์ที่ดินที่มีอยู่ การวางผังเมือง เป้าหมายการพัฒนาทางเศรษฐกิจในอนาคต เพื่อให้เป็นเครื่องมือในเวทีประชาพิจารณ์การกำหนดเขตพื้นที่ที่เหมาะสมในการกำหนดพื้นที่สีเขียว แต่ละประเภทและการวางแผนส่งเสริมหรือการส่งเสริมที่จะให้เกิดประสิทธิภาพสอดคล้องกับศักยภาพพื้นที่ และศักยภาพชุมชน สอดคล้องกับความต้องการของชุมชนในแต่ละพื้นที่



วัตถุประสงค์

- มีการกำหนดเป้าหมายสัดส่วนพื้นที่สีเขียวที่เหมาะสมในท้องที่จังหวัดอุดรธานีแบบมีส่วนร่วม
- มีการวิเคราะห์พื้นที่ที่เหมาะสมที่จะกำหนดให้เป็นพื้นที่สีเขียวแต่ละประเภทแบบมีส่วนร่วม
- มีการวางแผนและกำหนดมาตรการแรงจูงใจในการเพิ่มพื้นที่สีเขียว เชื่อมต่อการพัฒนาคุณภาพชีวิตและเศรษฐกิจชุมชนแบบบูรณาการ

ผลผลิต

| ผลผลิต | รายละเอียดของผลผลิต |
|-----------|--|
| ฐานข้อมูล | ข้อมูลพื้นที่สีเขียวเดิม พื้นที่เป้าหมายส่งเสริม พื้นที่ที่เหมาะสม ตำบลสมรภุมะที่ต้น และฐานข้อมูลผลผลิตที่ได้จากพื้นที่สีเขียว |
| แผนการ | แผนเชิงกลยุทธ์ในการเพิ่มพื้นที่สีเขียวทั้ง 3 ประเภท |
| มาตรการ | มาตรการและแนวทางเพื่อเสริมแรงจูงใจในการเพิ่มพื้นที่สีเขียว |
| ผลิตภัณฑ์ | ผลิตภัณฑ์ที่ใช้ประโยชน์จากพื้นที่สีเขียว |

พื้นที่ศึกษา

จังหวัดอุดรธานี

พื้นที่ที่จะเพิ่มป่าธรรมชาติ ส่วนป่าเศรษฐกิจและป่าในเมืองและชนบทของจังหวัดอุดรธานี



ผลลัพธ์

| ผลที่คาดว่าจะได้รับ | รายละเอียดของผลลัพธ์ |
|---------------------------|--|
| ผลงานตีพิมพ์ | การมีฐานข้อมูลและองค์ความรู้ที่นำไปตัดสินใจและการเผยแพร่ |
| การอ้างอิง | กระบวนการที่จะถ่ายทอดนโยบายสู่การปฏิบัติในพื้นที่ระดับจังหวัดให้ได้เป้าหมายสัดส่วนที่เหมาะสมกับพื้นที่ |
| ฐานข้อมูลและแบบจำลองวิจัย | การพัฒนาการใช้ประโยชน์พื้นที่สีเขียวที่ยั่งยืนและการเพิ่มรายได้ให้กับชุมชนเป้าหมาย |
| กิจกรรมสร้างการมีส่วนร่วม | การทำงานแบบทีมและการมีส่วนร่วมทุกภาคส่วน |

วิธีดำเนินการวิจัย

- การจัดประชุมผู้มีส่วนได้ส่วนเสียในการเพิ่มพื้นที่สีเขียวของจังหวัดอุดรธานีเพื่อให้เกิดกระบวนการมีส่วนร่วมและภาคีความร่วมมือ
- การสำรวจและพัฒนาระบบฐานข้อมูลเพื่อใช้ประโยชน์ในการร่วมวางแผน กำหนดพื้นที่เป้าหมายการเพิ่มพื้นที่สีเขียว
- การวางแผนเชิงยุทธศาสตร์เพื่อกำหนดสัดส่วนพื้นที่สีเขียว กำหนดพื้นที่เป้าหมายที่สอดคล้องกับสภาพทางเศรษฐกิจ สังคมและระเบียบกฎหมายที่เกี่ยวข้อง
- การสำรวจและประสานความร่วมมือกับหน่วยงาน องค์กรที่เป็นแหล่งทุนในการเพิ่มพื้นที่สีเขียวและการสำรวจมาตรการ แรงจูงใจที่หนุนเสริมการเพิ่มพื้นที่สีเขียว
- จัดทำระบบฐานข้อมูลและเผยแพร่มาตรการแรงจูงใจที่สำคัญตามเงื่อนไขการสนับสนุนของแต่ละองค์กร
- สื่อสารประชาสัมพันธ์มาตรการแรงจูงใจและพัฒนาปรับใช้แรงจูงใจที่เหมาะสมในการส่งเสริมในพื้นที่
- การสำรวจผลผลิตจากพื้นที่สีเขียวที่มีศักยภาพในการเพิ่มมูลค่าและจัดเก็บเป็นฐานข้อมูล
- การพัฒนาผลิตภัณฑ์ที่เกิดจากการใช้ประโยชน์จากพื้นที่สีเขียวและส่งเสริมการใช้ประโยชน์อย่างยั่งยืน

ผลกระทบ

ด้านสังคม

การพัฒนาเครือข่ายผู้ดูแลป่าเชื่อมกับเครือข่ายผู้ปลูกป่าเครือข่ายวิสาหกิจชุมชนใช้ประโยชน์พื้นที่สีเขียวและผู้ประกอบการและพื้นที่สีเขียวที่เพิ่มขึ้น

ด้านเศรษฐกิจ

ผลิตภัณฑ์จากผลผลิตพื้นที่สีเขียวที่ถูกพัฒนาจนเกิดวิสาหกิจชุมชน เช่น วิสาหกิจชุมชนสมุนไพร วิสาหกิจชุมชนผ้าอ้อมสี่ธรรมชาติ วิสาหกิจชุมชนท่องเที่ยวเชิงนิเวศน์ วิสาหกิจชุมชนผลิตภัณฑ์ไม้สวนป่า

ตัวอย่างแผนที่แสดงพื้นที่ป่าในจังหวัดอุดรธานี



ตัวอย่างแผนที่แสดงปัจจัยที่ขึ้นในการวิเคราะห์พื้นที่สีเขียว



1. ชื่อเรื่อง : การเผยแพร่ผลงานวิจัยด้านป่าไม้เพื่อประชาชนผ่านสื่ออิเล็กทรอนิกส์ ประจำปีงบประมาณ พ.ศ. 2566

2. กิจกรรม/โครงการ : กิจกรรมพัฒนาและถ่ายทอดองค์ความรู้

3. สารสำคัญ

กรมป่าไม้ โดยสำนักวิจัยและพัฒนาการป่าไม้ เป็นองค์กรที่ดำเนินการศึกษาวิจัยและพัฒนาองค์ความรู้ทางวิชาการด้านป่าไม้และความหลากหลายทางชีวภาพ โดยมีเป้าหมายในการวิจัยและพัฒนาเทคโนโลยีที่เหมาะสมในการจัดการทรัพยากรป่าไม้และความหลากหลายทางชีวภาพ เพื่อเพิ่มมูลค่าของทรัพยากรป่าไม้และการใช้ประโยชน์จากทรัพยากรธรรมชาติป่าไม้อย่างมีประสิทธิภาพและยั่งยืน และสร้างคุณภาพชีวิตที่ดีของประชาชน โดยสำนักวิจัยและพัฒนาการป่าไม้มีองค์ความรู้ที่ได้จากการวิจัยสามารถนำไปถ่ายทอดสู่หน่วยงานภาครัฐ เอกชน สถาบันการศึกษา เกษตรกร และประชาชนทั่วไป เพื่อนำไปใช้ในการปฏิบัติงานในการส่งเสริมงานและสร้างอาชีพด้านการปลูกและใช้ประโยชน์จากไม้รวมถึงผลผลิตป่าไม้ อันจะนำไปสู่การสร้างรายได้ตลอดจนการอนุรักษ์ทรัพยากรป่าไม้ และการพัฒนาสิ่งแวดล้อมให้ดีขึ้น จึงได้จัดทำโครงการเผยแพร่ผลงานวิจัยด้านป่าไม้เพื่อประชาชนผ่านสื่ออิเล็กทรอนิกส์ ประจำปีงบประมาณ พ.ศ. 2566

4. ผลการดำเนินงาน/ผลผลิต

ในปีงบประมาณ พ.ศ. 2566 ได้ดำเนินโครงการเผยแพร่ผลงานวิจัยด้านป่าไม้เพื่อประชาชนผ่านสื่ออิเล็กทรอนิกส์ ประจำปีงบประมาณ พ.ศ. 2566 โดยมีผู้เข้าร่วมเสวนา เป็นข้าราชการและเจ้าหน้าที่กรมป่าไม้ หน่วยงานภาครัฐ เอกชน ผู้ปลูกสร้างสวนป่า ประชาชนทั่วไป จำนวนทั้งสิ้น 736 คน โดยดำเนินการจัดงานจำนวน 3 ครั้ง ดังนี้

4.1 "เห็น" Plant-Based food ทางเลือกใหม่ของคนรักสุขภาพ เมื่อวันที่ 30 มีนาคม 2566 จำนวน 211 คน

4.2 ปลูกไม้เศรษฐกิจ พิชิตเป้าหมาย BCG เมื่อวันที่ 30 พฤษภาคม 2566 จำนวน 233 คน

4.3 “ของป่าสร้างรายได้ เชื่อมโยงเศรษฐกิจ ใกล้ชิดชุมชน” เมื่อวันที่ 19 กรกฎาคม 2566 จำนวน 292 คน

5. ผลลัพธ์

5.1 ประชาชนมีอาชีพ/รายได้ ลดรายจ่าย และมีคุณภาพชีวิตที่ดีขึ้น

5.2 สนับสนุนให้ประเทศไทยมีพื้นที่สีเขียวเพิ่มขึ้น

6. ปัญหาอุปสรรคและเงื่อนไขความสำเร็จ

6.1 ปัญหาอุปสรรค

-

6.2 เงื่อนไขความสำเร็จ

-

7. ข้อเสนอแนะ

ควรเพิ่มเวลาการเสวนาของวิทยากร

8. รูปภาพประกอบกิจกรรม/โครงการ

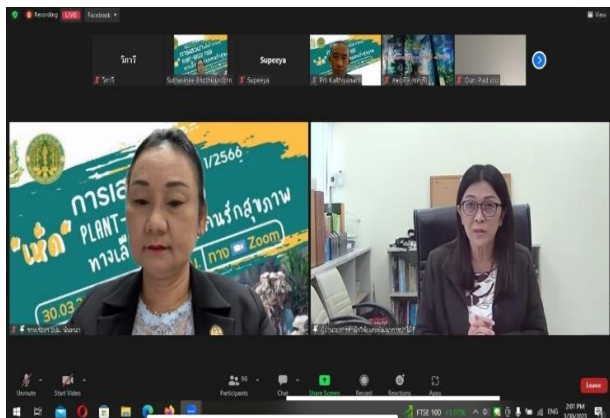

การเสวนา "เห็น" Plant-Based food
ทางเลือกใหม่ของคนรักสุขภาพ

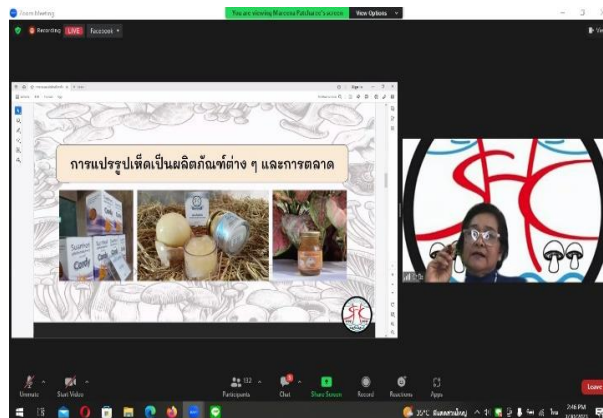

นางสาวปัทมาจริย์ เขากาญ
เจ้าของสวนเห็ดจันทบุรี

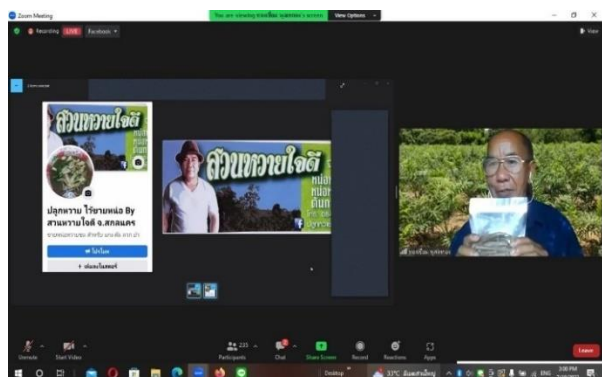

นายทองเชื้อม พูนเทกอง
เกษตรกร สวนทวายใจดี จังหวัดสกลนคร



นางสาวณัฐนันท์ สุวรรณพ่อง
สำนักวิจัยและพัฒนาการป่าไม้ กรมป่าไม้

9. รูปภาพประกอบการบรรยายสาระสำคัญและผลการดำเนินงาน

เห็นดี การเสวนา ครั้งที่ 1/2566
PLANT-BASED FOOD
 ทางเลือกใหม่ของคนรักสุขภาพ
 30.03.2566 14.00 น. - 15.30 น. ทาง Zoom

นางสาวณัฐษา อินทร์ประสิทธิ์
 ภาควิชาสัตวบาล คณะสัตวแพทยศาสตร์ มหาวิทยาลัยขอนแก่น

นางสาวปิ่นภรณ์ เขชาธร
 อาจารย์เจ๊ขาของสวนเห็ดอินทนิร์

นายอดิศักดิ์ ยานนท์
 สำนักวิจัยและพัฒนาการป่าไม้

หัวข้อเสวนา

- การเพาะและการแปรรูปเห็ดป่า
 - งานวิจัยการเพาะเห็ดโคนและเห็ดหลินจือ และการแปรรูป
 - การถ่ายทอดเทคโนโลยีสู่ประชาชน
- การตลาดและผลิตภัณฑ์จากเห็ด
 - การเพาะเห็ดเศรษฐกิจทางการค้า
 - การแปรรูปเห็ดเป็นผลิตภัณฑ์ต่างๆ และการตลาด
- Plant-Based food ปรึศนทางเลือกใหม่
 - ความหมายของ Plant-Based
 - การแปรรูปเห็ดเป็น Plant-Based food
 - และผลิตภัณฑ์ Plant-Based food ในรูปแบบต่างๆ
 - การเปรียบเทียบผลงันที่ใช้ในการผลิต Plant-Based food กับอาหารที่ผลิตจากเนื้อสัตว์

จัดโดย : สำนักวิจัยและพัฒนาการป่าไม้ โทร : 0 2561 4292-3 ต่อ 5432

เห็นดี การเสวนา ครั้งที่ 1/2566
PLANT-BASED FOOD
 ทางเลือกใหม่ของคนรักสุขภาพ
 วันที่ 30 มีนาคม 2566 สำนักวิจัยและพัฒนาการป่าไม้ จัดเสวนา ครั้งที่ 1/2566 ในหัวข้อ "เห็นดี" Plant-Based food ทางเลือกใหม่ของคนรักสุขภาพ (ผ่านสื่ออิเล็กทรอนิกส์) โดยมี นางณินนา บุณยานันต์ ผู้อำนวยการสำนักจัดการป่าชุมชน รักษาราชการแทนรองอธิบดีกรมป่าไม้ เป็นประธานในพิธีเปิดการเสวนา และนางฉัตรกร จีวีจิตต์ ผู้อำนวยการสำนักวิจัยและพัฒนาการป่าไม้ เป็นผู้กล่าวรายงาน ซึ่งการเสวนาครั้งนี้ได้รับเกียรติจากผู้ทรงคุณวุฒิ 1. นายอดิศักดิ์ ยานนท์ ภาควิชาสัตวบาล คณะสัตวแพทยศาสตร์ มหาวิทยาลัยขอนแก่น 2. นางสาวณัฐษา อินทร์ประสิทธิ์ ภาควิชาสัตวบาล คณะสัตวแพทยศาสตร์ มหาวิทยาลัยขอนแก่น และ 3. นางสาวปิ่นภรณ์ เขชาธร อาจารย์เจ๊ขาของสวนเห็ดอินทนิร์ มาร่วมพูดคุยแลกเปลี่ยนความรู้ การเพาะและการแปรรูปเห็ดป่า การตลาดและผลิตภัณฑ์จากเห็ด และ Plant-Based food ไปรับทราบเลือกใหม่ ทั้งนี้ ได้รับความสนับถุนองจากหน่วยงานภาครัฐ และประชาชนทั่วไป เป็นจำนวนมาก

จัดโดย : สำนักวิจัยและพัฒนาการป่าไม้ โทร : 0 2561 4292-3 ต่อ 5432

การเสวนา "เห็นดี" Plant-Based food ทางเลือกใหม่ของคนรักสุขภาพ

ขอเชิญเข้าร่วม
 รับฟังการเสวนา

ปลุกไม้เศรษฐกิจ พืชดีเป้าหมาย BCG
 30.05.2566 13.30 - 15.30 น. ทาง Zoom

วิทยากรในการเสวนา

นางสาวพัชรพร เพชรทอง
 ภาควิชาสัตวบาล คณะสัตวแพทยศาสตร์ มหาวิทยาลัยขอนแก่น

นายสุรเชษฐ์ สาทพร
 ภาควิชาการป่าไม้ สำนักจัดการป่าชุมชน สำนักวิจัยและพัฒนาการป่าไม้ (เกษียณ)

นายสุรพัฒน์ สายเพชร
 บริษัท เจริญโภคภัณฑ์อาหาร จำกัด (มหาชน)

นางนธรา เย็นพิกุล
 วิทยาลัยเกษตรและเทคโนโลยีขอนแก่น

หัวข้อเสวนา

1. BCG Model ภาคป่าไม้
2. การปลุกไม้เศรษฐกิจที่สอดคล้องกับ BCG Model
 - งานวิจัยการปลุกไม้เศรษฐกิจ
 - การถ่ายทอดเทคโนโลยีสู่ประชาชน
3. BCG Model ภาคป่าไม้ของเอกชน
4. BCG Model ภาคป่าไม้ของชุมชน

จัดโดย : สำนักวิจัยและพัฒนาการป่าไม้ กรมป่าไม้ โทร : 0 2561 4292-3 ต่อ 5432

เสวนา ปลุกไม้เศรษฐกิจ พืชดีเป้าหมาย BCG
 วันที่ 30 พฤษภาคม 2566 สำนักวิจัยและพัฒนาการป่าไม้ จัดเสวนา ครั้งที่ 2/2566 ในหัวข้อ "ปลุกไม้เศรษฐกิจ พืชดีเป้าหมาย BCG" (ผ่านสื่ออิเล็กทรอนิกส์) โดยมีนางณินนา บุณยานันต์ ผู้อำนวยการสำนักจัดการป่าชุมชน รักษาราชการแทนรองอธิบดีกรมป่าไม้ เป็นประธานเปิดการเสวนา และนายฉัตรกร จีวีจิตต์ ผู้อำนวยการสำนักวิจัยและพัฒนาการป่าไม้ เป็นผู้กล่าวรายงาน ซึ่งการเสวนาครั้งนี้ได้รับเกียรติจากผู้ทรงคุณวุฒิ 1. นางสาวพัชรพร เพชรทอง สำนักวิชาคณะกรรมาธิการนโยบายที่ดินแห่งชาติ 2. นายสุรเชษฐ์ สาทพร สำนักวิจัยและพัฒนาการป่าไม้กรมป่าไม้ 3. นายสุรพัฒน์ สายเพชร บริษัท เจริญโภคภัณฑ์อาหาร จำกัด (มหาชน) (CPF) และ 4. นางนธรา เย็นพิกุล วิทยาลัยเกษตรและเทคโนโลยีขอนแก่น มาร่วมพูดคุยแลกเปลี่ยนความรู้ ทั้งนี้ ได้รับความสนับถุนองจากหน่วยงานภาครัฐ และประชาชนทั่วไป เป็นจำนวนมาก

จัดโดย : สำนักวิจัยและพัฒนาการป่าไม้ โทร : 0 2561 4292-3 ต่อ 5432

การเสวนา ปลุกไม้เศรษฐกิจ พืชดีเป้าหมาย BCG

พันธกิจที่ 6

ส่งเสริมการจัดการพื้นที่ป่าไม้ เพื่อการนันทนาการ
และการท่องเที่ยวเชิงนิเวศบริหารจัดการ
โดยการมีส่วนร่วมของทุกภาคส่วน

1. ชื่อเรื่อง : การจัดทำสื่อวีดิทัศน์ประชาสัมพันธ์ป่านันทนาการ
2. กิจกรรม/โครงการ : กิจกรรมโครงการจัดการป่าสงวนแห่งชาติ
3. สารสำคัญ

กรมป่าไม้ได้มีแนวทางการบริหารจัดการป่าสงวนแห่งชาติในรูปแบบ "ป่านันทนาการ" โดยมุ่งเน้นการใช้ "กิจกรรมนันทนาการ" เป็นสิ่งดึงดูดให้นักท่องเที่ยวมาใช้บริการเพื่อเรียนรู้เรื่องราวธรรมชาติและพักผ่อนหย่อนใจ ซึ่งรูปแบบการท่องเที่ยวของป่านันทนาการแต่ละแห่งจะมีความโดดเด่นแตกต่างกันไปตามบริบทของพื้นที่ และได้จัดตั้งสำนักจัดการป่านันทนาการ เพื่อดำเนินการภารกิจดังกล่าว โดยปัจจุบันกรมป่าไม้ประกาศจัดตั้งป่านันทนาการ จำนวน 30 แห่งทั่วประเทศ เพื่อให้สอดคล้องกับกับยุทธศาสตร์ชาติ (พ.ศ. 2561 - 2580) ด้านการสร้างความสามารถในการแข่งขัน ข้อ 3 สร้างความหลากหลายด้านการท่องเที่ยว โดยรักษาการเป็นจุดหมายปลายทางสำคัญของการท่องเที่ยวระดับโลก และด้านการสร้างการเติบโตบนคุณภาพชีวิตที่เป็นมิตรต่อสิ่งแวดล้อม ข้อ 1 สร้างการเติบโตอย่างยั่งยืนบนเศรษฐกิจสีเขียว "...การสร้างและพัฒนาพื้นที่สีเขียวเพื่อการพักผ่อนหย่อนใจและการเรียนรู้ทางธรรมชาติ ในเขตชุมชนและชนบทเพื่อให้ประชาชนได้ประโยชน์และรู้สึกใกล้ชิดธรรมชาติ เกิดความรู้สึกหวงแหน เกิดจิตสำนึกในการอนุรักษ์และได้รับความสุขจากธรรมชาติ..." ดังนั้น จึงมีความจำเป็นที่ต้องดำเนินการจัดทำสื่อประชาสัมพันธ์เพื่อประชาสัมพันธ์ "ป่านันทนาการ 30 แห่ง" ให้เป็นที่รู้จักอย่างแพร่หลายและทุกช่องทาง เพื่อกระตุ้นความสนใจของนักท่องเที่ยวทั้งในและต่างประเทศ อีกทั้งการประชาสัมพันธ์มีความสำคัญอย่างยิ่งในการส่งเสริมการท่องเที่ยวเชิงนิเวศในป่าสงวนแห่งชาติ และการท่องเที่ยวก็ทำให้เกิดระบบเศรษฐกิจหมุนเวียนของประชาชนบริเวณแหล่งท่องเที่ยววนั้น ๆ อีกด้วย

4. ผลการดำเนินงาน/ผลผลิต

- 4.1 กรมป่าไม้ โดยสำนักจัดการป่านันทนาการ ได้จัดทำแนวทางปฏิบัติกิจกรรมโครงการจัดการป่าสงวนแห่งชาติ (งานจัดทำสื่อประชาสัมพันธ์) ประจำปีงบประมาณ พ.ศ. 2566 ส่งให้สำนักจัดการทรัพยากรป่าไม้ที่เกี่ยวข้องเพื่อใช้เป็นแนวทางปฏิบัติให้เป็นไปในทิศทางเดียวกันและเกิดผลเป็นรูปธรรม ชัดเจน บรรลุเป้าหมายตามแผนปฏิบัติงานฯ
- 4.2 ได้จัดทำโครงการการประชุมเชิงปฏิบัติการ เรื่อง แนวทางปฏิบัติกิจกรรมโครงการจัดการป่าสงวนแห่งชาติ (งานจัดทำสื่อประชาสัมพันธ์) ประจำปีงบประมาณ พ.ศ. 2566 ระหว่างวันที่ 1-2 มีนาคม พ.ศ. 2566 ณ ห้องประชุมสำนักจัดการป่านันทนาการ ชั้น 4 อาคารไพโรจน์ สุวรรณกร กรมป่าไม้ ในรูปแบบออนไลน์ผ่านโปรแกรม Zoom โดยมีเลขาธิการสมาคมถ่ายภาพกรุงเทพ (นายธนภุต กาลเศรณี) เป็นวิทยากรบรรยายในโครงการประชุมเชิงปฏิบัติการ ฯ มีผู้เข้าร่วมประชุมฯ จำนวน 46 ราย ประกอบด้วยข้าราชการและพนักงานราชการสังกัดสำนักจัดการทรัพยากรป่าไม้ที่ 1-13 และสำนักจัดการทรัพยากรป่าไม้สาขาทุกสาขา
- 4.3 สื่อวีดิทัศน์ประชาสัมพันธ์ป่านันทนาการ จำนวน 9 ผลงาน ดังนี้
 - 1) ป่านันทนาการภูแลนคาด้านทิศใต้ ตำบลห้วยไร่ อำเภอกอนสวรรค์ จังหวัดชัยภูมิ

- 2) น้ำพุร้อนวังกระแจะ ในเขตป่าสงวนแห่งชาติ ป่าวังใหญ่และป่าแม่ น้ำน้อย ตำบลวังกระแจะ อำเภอไทรโยค จังหวัดกาญจนบุรี
- 3) ป่านันท์นาการห้วยทับเสลา ตำบลระบำ อำเภอลานสัก จังหวัดอุทัยธานี
- 4) ป่านันท์นาการน้ำตกผาร่มเย็น ตำบลเจ้าวัด อำเภอบ้านไร่ จังหวัดอุทัยธานี
- 5) ท้องทะเลตึกดำบรรพ์ภูน้ำหยด ในเขตป่าสงวนแห่งชาติป่าสองข้างทางสายชัยวิบูลย์ ตำบลภูน้ำหยด อำเภอวิเชียรบุรี จังหวัดเพชรบูรณ์
- 6) ป่านันท์นาการเขาแต่น ตำบลห้วยลึก ตำบลห้วยซ้อง ตำบลหนองกะปุก และตำบลบ้านทาน อำเภอบ้านลาด และตำบลท่าตะคร้อ อำเภอหนองหญ้าปล้อง จังหวัดเพชรบุรี
- 7) ป่านันท์นาการเขาหวาง-แหลมจมูกควาย ตำบลเขาทอง อำเภอเมืองกระบี่ จังหวัดกระบี่
- 8) ป่านันท์นาการสวนป่าบางขุน ตำบลเทพกระษัตรี อำเภอถลาง จังหวัดภูเก็ต
- 9) ป่านันท์นาการน้ำตกเฉลิมพระเกียรติฯ ร.9 ตำบลอัยเยอร์เวง อำเภอเบตง จังหวัดยะลา

5. ผลลัพธ์

- 5.1 นักท่องเที่ยวทั้งในและต่างประเทศได้รู้จักป่านันท์นาการและแหล่งท่องเที่ยวทางธรรมชาติต่าง ๆ ที่อยู่ในป่าสงวนแห่งชาติหรือพื้นที่ป่าที่อยู่ในความรับผิดชอบของกรมป่าไม้
- 5.2 ส่งเสริมการท่องเที่ยวและกระตุ้นเศรษฐกิจของประเทศ

6. ปัญหาอุปสรรคและเงื่อนไขความสำเร็จ

6.1 ปัญหาอุปสรรค

- 1) ระบบคอมพิวเตอร์ สัญญาณอินเทอร์เน็ต และอุปกรณ์สำหรับบันทึกภาพและวีดิทัศน์ ไม่มีคุณภาพเท่าที่ควร
- 2) ประชาชนยังไม่สามารถเข้าถึงสื่อวีดิทัศน์ได้สะดวก ในขณะที่ช่องทางการเผยแพร่ยังมีไม่เพียงพอ

6.2 เงื่อนไขความสำเร็จ

- 1) ความพร้อมของระบบคอมพิวเตอร์ สัญญาณอินเทอร์เน็ต และอุปกรณ์สำหรับบันทึกภาพและวีดิทัศน์
- 2) ประชาสัมพันธ์ รวมทั้งเพิ่มช่องทางการเผยแพร่สื่อวีดิทัศน์ให้มากขึ้น

7. ข้อเสนอแนะ

- 7.1 การจัดโครงการประชุมเชิงปฏิบัติการเพื่อให้เกิดประสิทธิภาพอย่างสูงสุดควรจัดในรูปแบบ On-site เพื่อการพบปะกัน ณ สถานที่ประชุม ได้ถาม-ตอบและเรียนรู้วิธีการร่วมกับวิทยากรอย่างใกล้ชิด
- 7.2 ขอรับการสนับสนุนจากผู้เชี่ยวชาญในการผลิตสื่อประชาสัมพันธ์
- 7.3 การประชาสัมพันธ์ป่านันท์นาการ จำเป็นต้องอาศัยบุคคลที่มีชื่อเสียงในสื่อออนไลน์เพื่อส่งเสริมการเข้าถึงสื่ออย่างรวดเร็วและแพร่หลายมากยิ่งขึ้น

8. รูปภาพประกอบกิจกรรม/โครงการ

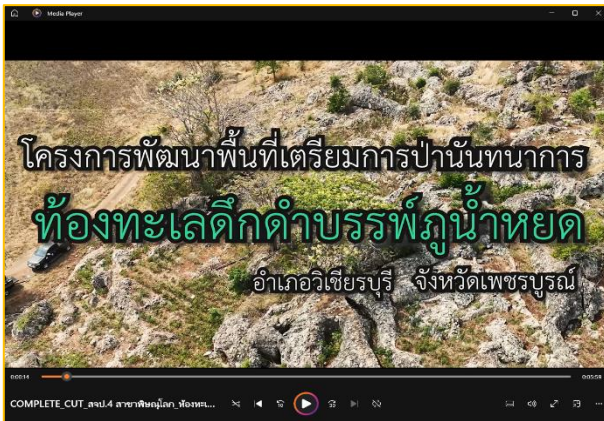

ตัวอย่างสื่อวีดิทัศน์ “ท้องทะเลติกดำบรรพ์ภูน้ำหยด ในเขตป่าสงวนแห่งชาติ ป่าสองข้างทางสายชัยวิบูลย์ ตำบลภูน้ำหยด อำเภอเวียงชัยบุรี จังหวัดเพชรบูรณ์”

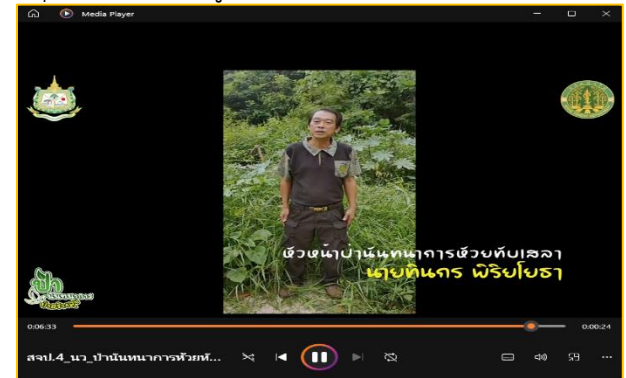
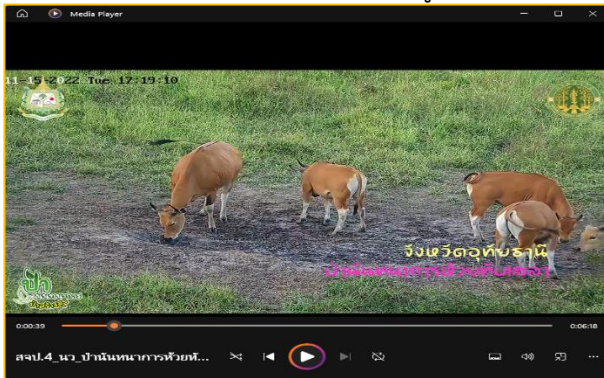

ตัวอย่างสื่อวีดิทัศน์ “ป่านันทนาการห้วยทับเสลา ในเขตป่าสงวนแห่งชาติ ป่าห้วยทับเสลาและป่าห้วยคอกควาย ตำบลระบำ อำเภอลานสัก จังหวัดอุทัยธานี”

9. รูปภาพประกอบการบรรยายสาระสำคัญและผลการดำเนินงาน

การจัดทำสื่อวีดิทัศน์ประชาสัมพันธ์บ้านนทนาการ กิจกรรมโครงการจัดการป่าสงวนแห่งชาติ

สำนักจัดการบ้านนทนาการได้รับจัดสรรงบประมาณ ประจำปีงบประมาณ พ.ศ. 2566 ตามแผนงานพื้นฐานด้านการสร้างการเติบโตบนคุณภาพชีวิตที่เป็นมิตรต่อสิ่งแวดล้อม กิจกรรมหลัก จัดการที่ดินป่าไม้ กิจกรรมโครงการจัดการป่าสงวนแห่งชาติ และได้กำหนดตัวชี้วัด จำนวนแหล่งท่องเที่ยวเชิงนิเวศ ที่ได้รับการบริหารจัดการ โดยมีเป้าหมายของตัวชี้วัด คือ จำนวนแหล่งท่องเที่ยว 9 พื้นที่ ที่ได้รับการจัดทำสื่อประชาสัมพันธ์ในรูปแบบสื่อวีดิทัศน์

| ร.ด.บ. | ชื่อโครงการ/กิจกรรม | งบจัดสรร | งบดำเนินงาน |
|----------|-------------------------------|----------|-------------|
| ร.ด.บ. 1 | โครงการจัดทำสื่อประชาสัมพันธ์ | 400,000 | 400,000 |
| ร.ด.บ. 2 | โครงการจัดทำสื่อประชาสัมพันธ์ | 400,000 | 400,000 |
| ร.ด.บ. 3 | โครงการจัดทำสื่อประชาสัมพันธ์ | 400,000 | 400,000 |
| ร.ด.บ. 4 | โครงการจัดทำสื่อประชาสัมพันธ์ | 400,000 | 400,000 |
| ร.ด.บ. 5 | โครงการจัดทำสื่อประชาสัมพันธ์ | 400,000 | 400,000 |
| ร.ด.บ. 6 | โครงการจัดทำสื่อประชาสัมพันธ์ | 400,000 | 400,000 |
| ร.ด.บ. 7 | โครงการจัดทำสื่อประชาสัมพันธ์ | 400,000 | 400,000 |
| ร.ด.บ. 8 | โครงการจัดทำสื่อประชาสัมพันธ์ | 400,000 | 400,000 |
| ร.ด.บ. 9 | โครงการจัดทำสื่อประชาสัมพันธ์ | 400,000 | 400,000 |



สื่อวีดิทัศน์ เป็นสื่อที่อาศัยการเล่าเรื่องโดยใช้ภาพเคลื่อนไหว ทำหน้าที่หลักในการนำเสนอเนื้อหาเรื่องหรือเรื่องราวต่างๆ มีเสียงเข้ามาช่วยเสริมในส่วนของการเพื่อสื่อความหมาย สร้างความเข้าใจ สร้างความรู้สึกใกล้ชิดกับผู้ชม โดยสามารถจัดเก็บได้ในหลายรูปแบบ อาทิ เทป แผ่นวีดิทัศน์ สามารถนำมาเผยแพร่ซ้ำได้หลายครั้ง เรื่องราวในวีดิทัศน์มีการสื่อความหมายได้ตามวัตถุประสงค์หลักที่ตั้งเอาไว้ ดังนั้น “วีดิทัศน์” จึงมีความเหมาะสมที่ใช้เป็นสื่อประชาสัมพันธ์บ้านนทนาการ รวมทั้งแหล่งเรียนรู้และแหล่งท่องเที่ยวทางธรรมชาติต่างๆ ของกรมป่าไม้ ให้เป็นที่รู้จักอย่างแพร่หลายต่อไปในอนาคต

สำนักจัดการบ้านนทนาการจัดกิจกรรมโครงการประชุมเชิงปฏิบัติการ เรื่อง แนวทางปฏิบัติกิจกรรมโครงการจัดการป่าสงวนแห่งชาติ (งานจัดทำสื่อประชาสัมพันธ์) ประจำปีงบประมาณ พ.ศ. 2566 ระหว่างวันที่ 1-2 มีนาคม พ.ศ. 2566 ณ ห้องประชุมสำนักจัดการบ้านนทนาการ ชั้น 4 อาคารไฟโรจน์ สุวรรณนคร กรมป่าไม้ และในรูปแบบออนไลน์ผ่านโปรแกรม Zoom

รายงานผลกิจกรรมโครงการจัดการป่าสงวนแห่งชาติ (งานจัดทำสื่อประชาสัมพันธ์) ประจำปีงบประมาณ พ.ศ. 2566

| | | |
|--------------|-------------------------------|--------------|
| ร.ด.บ. 1 | โครงการจัดทำสื่อประชาสัมพันธ์ | 24 ต.ค. 2023 |
| ร.ด.บ. 2 | โครงการจัดทำสื่อประชาสัมพันธ์ | 1 ต.ค. 2023 |
| COMPLETE CUT | โครงการจัดทำสื่อประชาสัมพันธ์ | 31 ต.ค. 2023 |



ส่วนเสริมสร้างความร่วมมือ สำนักจัดการบ้านนทนาการ

1. ชื่อเรื่อง : โครงการออกแบบผังบริเวณ (Site Plan) ในป่านันทนาการ พ.ศ. 2566

2. กิจกรรม/โครงการ : กิจกรรมพัฒนาแหล่งท่องเที่ยวเชิงนิเวศ

3. สารสำคัญ

กรมป่าไม้เป็นหน่วยงานหลักในการบริหารจัดการทรัพยากรป่าไม้ รับผิดชอบในการจัดการพื้นที่ป่าสงวนแห่งชาติ ภายใต้ระเบียบและกฎหมายที่เกี่ยวข้อง โดยพื้นที่ป่าสงวนแห่งชาติดังกล่าวมีแหล่งนันทนาการหรือพื้นที่ที่มีศักยภาพที่จะพัฒนาเป็นแหล่งท่องเที่ยวเชิงนิเวศได้จำนวนมาก มีทัศนียภาพงดงาม โดดเด่น มีความเป็นเอกลักษณ์เฉพาะของพื้นที่ เอื้อต่อการพักผ่อนหย่อนใจ การศึกษาธรรมชาติ และ/หรือการประกอบกิจกรรมนันทนาการรูปแบบต่างๆ “ป่านันทนาการ” คือ พื้นที่ในเขตป่าสงวนแห่งชาติที่ถูกประกาศกำหนดเป็นพื้นที่ให้บริการหรือให้ความสะดวกสบายแก่ประชาชนในเขตป่าสงวนแห่งชาติ เป็นป่าที่มีความอุดมสมบูรณ์เหมาะแก่การใช้เป็นแหล่งท่องเที่ยว พักผ่อนหย่อนใจและศึกษาเรียนรู้ด้านการอนุรักษ์ธรรมชาติและสิ่งแวดล้อม กรมป่าไม้ให้นำร่องจัดตั้งป่านันทนาการจำนวน 20 แห่ง เพื่อให้ “การท่องเที่ยวเชิงนิเวศ” เป็นเครื่องมือหนึ่งในการจัดการพื้นที่ป่าสงวนแห่งชาติได้อย่างเป็นรูปธรรมและยั่งยืน เพื่อเป็นการอนุรักษ์ทรัพยากรธรรมชาติ เป็นสถานที่สำหรับพักผ่อนหย่อนใจและเป็นแหล่งศึกษาค้นคว้าวิจัย และพัฒนาการมีส่วนร่วมของชุมชนท้องถิ่นในการดูแลผืนป่า

4. ผลการดำเนินงาน/ผลผลิต

- 4.1 สำรวจและรวบรวมข้อมูล (Site survey and Site inventory) ได้แก่ สำรวจและรวบรวมข้อมูลทางกายภาพ นิเวศวิทยา วัฒนธรรม และนันทนาการของพื้นที่ดำเนินการ
- 4.2 การวิเคราะห์บริเวณ (Site analysis) ได้แก่ การศึกษาข้อมูลสภาพของพื้นที่ดำเนินการประกอบด้วย
 - 1) ปัจจัยทางธรรมชาติ
 - 2) ปัจจัยสุนทรียภาพ
 - 3) ปัจจัยด้านวัฒนธรรมและการใช้ที่ดินเดิม
- 4.3 การวิเคราะห์ผู้ใช้ประโยชน์ (User analysis) ได้แก่ การวิเคราะห์ความต้องการสิ่งอำนวยความสะดวกเพื่อการท่องเที่ยวเชิงนิเวศในพื้นที่ดำเนินการ
- 4.4 การสังเคราะห์ข้อมูล ได้แก่ การหาค่าศักยภาพของพื้นที่ดำเนินการ (Site potential) โดยการวิเคราะห์บริเวณ (Site analysis) ร่วมกับผู้ใช้ประโยชน์ (User analysis)
- 4.5 กำหนดรายการในการพัฒนา ได้แก่ การกำหนดรายการที่มีรายละเอียดเชิงปริมาณของอาคาร สิ่งก่อสร้างที่จัดสรร ส่วนประกอบย่อยต่างๆ ที่บ่งบอกถึงขนาดจำนวนที่ชัดเจนแน่นอน และเป็นกายภาพ พอที่จะนำมาจัดทำผังบริเวณ (Site plan) ในพื้นที่ดำเนินการได้

4.6 การจัดทำผังบริเวณ (Site plan) ประกอบด้วย

- 1) จัดทำผังปัจจุบันบริเวณพื้นที่ดำเนินการ
- 2) จัดทำผังบริเวณที่มีการออกแบบสิ่งอำนวยความสะดวกของพื้นที่ดำเนินการ โดยในผังบริเวณ ดังกล่าว มีองค์ประกอบดังรายละเอียดต่อไปนี้
 - 2.1) ชื่อผังบริเวณ
 - 2.2) มาตรฐานส่วน
 - 2.3) สัญลักษณ์กำหนดทิศ
 - 2.4) สัญลักษณ์ประกอบแบบ

4.7 จัดทำรายงานซึ่งมีรายละเอียด ดังนี้ การกำหนดรายการสิ่งอำนวยความสะดวกเพื่อการท่องเที่ยวและแบบผังบริเวณ (Site Plan) ของพื้นที่ดำเนินการ จำนวน 2 พื้นที่ ได้แก่ ป่าบ้านหนองการน้ำตกผาร่มเย็น จังหวัดอุทัยธานี และป่าบ้านหนองการเขาแดน จังหวัดเพชรบุรี จำนวน 30 ชุด พร้อมข้อมูลในรูปแบบ Digital file

5. ผลลัพธ์

- 5.1 สามารถบริหารจัดการพื้นที่ป่าบ้านหนองการได้อย่างเหมาะสมและเป็นไปตามหลักวิชาการ
- 5.2 เป็นแหล่งเรียนรู้และส่งเสริมการท่องเที่ยวเชิงอนุรักษ์อย่างมีส่วนร่วมและการท่องเที่ยวโดยชุมชนในรูปแบบต่างๆ

6. ปัญหา อุปสรรค เงื่อนไขความสำเร็จ

6.1 ปัญหา อุปสรรค

เนื่องจากการจัดทำผังบริเวณ (Site Plan) ยังไม่ครบทุกป่าบ้านหนองการ ซึ่งเหลืออยู่อีก 25 แห่ง จึงทำให้ป่าบ้านหนองการ ทั้ง 25 แห่งดังกล่าว ไม่มีการกำหนดพื้นที่ใช้สอยและเขตการใช้ที่ดิน การกำหนดที่ตั้ง รูปแบบและสิ่งอำนวยความสะดวกต่างๆ ที่ชัดเจนส่งผลให้ การก่อสร้าง อาคาร สิ่งอำนวยความสะดวก ต่างๆ ไม่เป็นระเบียบ เรียบร้อย เหมาะสมกลมกลืนกันสภาพภูมิประเทศตามธรรมชาติ

6.2 เงื่อนไขความสำเร็จ

- 1) การให้ข้อมูลด้านพื้นฐาน ด้านวิชาการและอื่นๆ ที่เกี่ยวข้อง ของพื้นที่ดำเนินโครงการเพื่อสนับสนุนการดำเนินงานที่ปรึกษาโครงการในการจัดทำผังบริเวณ (Site Plan) ให้เกิดประสิทธิภาพสูงสุด
- 2) กำกับดูแลติดตามตามขอบเขตงานที่กำหนด

7. ข้อเสนอแนะ

ขอรับการสนับสนุนงบประมาณหรือการดำเนินงานจากหน่วยงานภายนอก โดยเฉพาะหน่วยงานท้องถิ่นหรือสถาบันการศึกษาที่มีหลักสูตรการเรียนการสอน

8. รูปภาพประกอบกิจกรรม/โครงการ

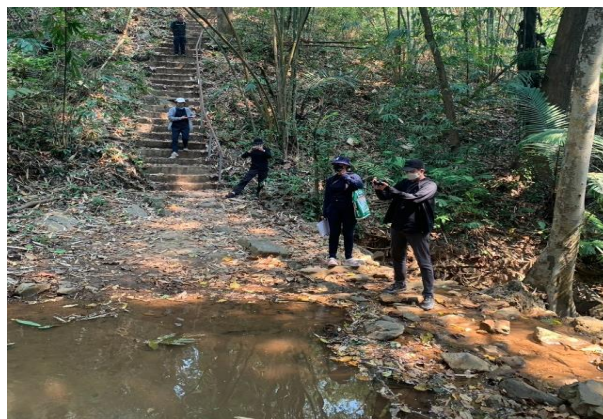

ลงพื้นที่ป้านันทนาการน้ำตกผาร่มเย็น จังหวัดอุทัยธานี เพื่อติดตามและประสานงาน โครงการจัดทำผังบริเวณ (Site Plan) ประจำปีงบประมาณ พ.ศ. ๒๕๖๖



ลงพื้นที่ป้านันทนาการเขาแต่น จังหวัดเพชรบุรี เพื่อติดตามและประสานงาน โครงการจัดทำผังบริเวณ (Site Plan) ประจำปีงบประมาณ พ.ศ. ๒๕๖๖

9. รูปภาพประกอบการบรรยายสาระสำคัญและผลการดำเนินงาน

20 เมษายน 2566 สำนักจัดการป่านันทนาการ RECREATIONAL FOREST MANAGEMENT OFFICE

ประชุมคณะกรรมการกำกับการศึกษาและคณะกรรมการตรวจรับพัสดุในงานจ้างที่ปรึกษาโครงการจัดทำผังบริเวณ (Site Plan) เพื่อพัฒนาสิ่งอำนวยความสะดวกบริเวณป่านันทนาการ บึงประมาณ พ.ศ.2566 ครั้งที่ 1/2566

นายวีรวัฒน์ แสงกระจ่าง ผู้อำนวยการสำนักจัดการป่านันทนาการ เป็นประธานในการประชุมคณะกรรมการกำกับการศึกษาและคณะกรรมการตรวจรับพัสดุในงานจ้างที่ปรึกษาโครงการจัดทำผังบริเวณ (Site Plan) เพื่อพัฒนาสิ่งอำนวยความสะดวกบริเวณป่านันทนาการ ในวันพฤหัสบดี ที่ 20 เมษายน 2566 เวลา 15.00 น. ณ ห้องประชุมสำนักจัดการป่านันทนาการ ชั้น 4 อาคารโพธิ์จรน สุวรรณกร กรมป่าไม้ โดยมี ศศ.ฐิติวุฒิ ชัยสวัสดิ์อารี คณะสถาปัตยกรรมศาสตร์ มหาวิทยาลัยเกษตรศาสตร์ นำเสนอรายงานครั้งที่ 1 (รายงานขั้นต้น) ซึ่งที่ประชุมมีมติให้ ศศ.ฐิติวุฒิ ชัยสวัสดิ์อารี รับข้อคิดเห็นและข้อเสนอแนะของคณะกรรมการทั้ง 2 คณะ ไปปรับปรุงแก้ไขรายงานครั้งที่ 1 ให้เหมาะสมโดยด่วน เพื่อให้คณะกรรมการพิจารณาตรวจสอบอีกครั้ง และให้คณะกรรมการตรวจรับพัสดุดำเนินการตรวจรับจ้างงานงวดที่ 1 พร้อมทั้งเบิกจ่ายค่าจ้างให้ผู้รับจ้างต่อไป

รณป่าไม้ กรมป่าไม้ | **รณป่าไม้ สำนักจัดการป่านันทนาการ ส่วนจัดการพื้นที่** | สำนักงานป่านันทนาการ กรมป่าไม้ อาคารโพธิ์จรน สุวรรณกร ชั้น 4 ต.สวนหลวงป่าน้อย อ.สวนหลวงป่าน้อย จ.นนทบุรี โทร. 02-5621100

11 สิงหาคม 2566 สำนักจัดการป่านันทนาการ RECREATIONAL FOREST MANAGEMENT OFFICE

SITE PLAN 2566

ประชุมคณะกรรมการกำกับการศึกษา และคณะกรรมการตรวจรับพัสดุในงานจ้างที่ปรึกษาโครงการจัดทำผังบริเวณ (Site Plan) เพื่อพัฒนาสิ่งอำนวยความสะดวกในป่านันทนาการ บึงประมาณ พ.ศ. 2566 ครั้งที่ 3/2566

นายวีรวัฒน์ แสงกระจ่าง ผู้อำนวยการสำนักจัดการป่านันทนาการ เป็นประธานในการประชุมคณะกรรมการกำกับการศึกษาและคณะกรรมการตรวจรับพัสดุในงานจ้างที่ปรึกษาโครงการจัดทำผังบริเวณ (Site Plan) เพื่อพัฒนาสิ่งอำนวยความสะดวกในป่านันทนาการ ในวันศุกร์ ที่ 11 สิงหาคม 2566 เวลา 13.30 น. ณ ห้องประชุมสำนักจัดการป่านันทนาการ ชั้น 4 อาคารโพธิ์จรน สุวรรณกร กรมป่าไม้ โดยมี ศศ.ฐิติวุฒิ ชัยสวัสดิ์อารี คณะสถาปัตยกรรมศาสตร์ มหาวิทยาลัยเกษตรศาสตร์ นำเสนอรายงานครั้งที่ 2 (รายงานขั้นจัดมา) ซึ่งที่ประชุมมีมติให้ ศศ.ฐิติวุฒิ ชัยสวัสดิ์อารี รับข้อคิดเห็นและข้อเสนอแนะของคณะกรรมการทั้ง 2 คณะ ไปปรับปรุงแก้ไขรายงานครั้งที่ 2 ให้เหมาะสมโดยด่วน เพื่อให้คณะกรรมการพิจารณาตรวจสอบอีกครั้ง และให้คณะกรรมการตรวจรับพัสดุดำเนินการตรวจรับจ้างงานงวดที่ 2 พร้อมทั้งเบิกจ่ายค่าจ้างให้ผู้รับจ้างต่อไป

รณป่าไม้ กรมป่าไม้ | **รณป่าไม้ สำนักจัดการป่านันทนาการ ส่วนจัดการพื้นที่** | สำนักงานป่านันทนาการ กรมป่าไม้ อาคารโพธิ์จรน สุวรรณกร ชั้น 4 ต.สวนหลวงป่าน้อย อ.สวนหลวงป่าน้อย จ.นนทบุรี โทร. 02-5621100

พันธกิจที่ 7

พัฒนาความสามารถเชิงรุกขององค์กร ทั้งระบบ กลไก
ข้อมูลสารสนเทศและปรับปรุงกฎระเบียบให้ทันสมัย
ให้เหมาะสมกับภาวะการณ์ปัจจุบัน

1. ชื่อเรื่อง : การขับเคลื่อนนโยบายป่าไม้แห่งชาติและแผนแม่บทพัฒนาการป่าไม้แห่งชาติ

2. กิจกรรม/โครงการ : กิจกรรมบริหารงานคณะกรรมการนโยบายป่าไม้แห่งชาติ

3. สารสำคัญ

นโยบายป่าไม้แห่งชาติ เป็นนโยบายกรอบใหญ่ที่ใช้ขับเคลื่อนการป่าไม้ของประเทศและถ่ายทอดไปสู่แผนแม่บทพัฒนาการป่าไม้แห่งชาติ โดยนโยบายป่าไม้แห่งชาติได้รับความเห็นชอบจากคณะรัฐมนตรี เมื่อวันที่ 6 พฤศจิกายน 2562 และแผนแม่บทพัฒนาการป่าไม้แห่งชาติได้รับความเห็นชอบจากคณะรัฐมนตรี เมื่อวันที่ 13 กันยายน 2565

การดำเนินการที่ผ่านมา คณะกรรมการนโยบายป่าไม้แห่งชาติได้ดำเนินการเผยแพร่ นโยบายป่าไม้แห่งชาติ และแผนแม่บทพัฒนาการป่าไม้แห่งชาติให้หน่วยงานที่เกี่ยวข้องเพื่อทราบและดำเนินการถ่ายทอดนโยบายป่าไม้แห่งชาติและแผนแม่บทพัฒนาการป่าไม้แห่งชาติสู่แผนของหน่วยงาน แล้วปฏิบัติตามแผนให้เกิดผลสัมฤทธิ์ และรายงานผลการดำเนินงานต่อคณะกรรมการนโยบายป่าไม้แห่งชาติตามหลักเกณฑ์ที่กำหนดไว้

4. ผลการดำเนินงาน/ผลผลิต

ในปีงบประมาณ พ.ศ. 2566 กรมป่าไม้ในฐานะหน่วยงานธุรการของคณะกรรมการนโยบายป่าไม้แห่งชาติ ได้ดำเนินการขับเคลื่อนนโยบายป่าไม้แห่งชาติและแผนแม่บทพัฒนาการป่าไม้แห่งชาติ ดังนี้

4.1 การประชุมคณะอนุกรรมการจัดทำร่างนโยบายป่าไม้แห่งชาติและร่างแผนแม่บทพัฒนาการป่าไม้แห่งชาติ จำนวน 3 ครั้ง เมื่อวันที่ 9 พฤศจิกายน 2565 วันที่ 7 ธันวาคม 2565 และวันที่ 8 กุมภาพันธ์ 2566 เพื่อแจ้งมติคณะรัฐมนตรี เมื่อวันที่ 13 กันยายน 2565 เรื่อง เห็นชอบต่อแผนแม่บทพัฒนาการป่าไม้แห่งชาติให้คณะอนุกรรมการ ฯ ทราบ และดำเนินการเร่งรัดแจ้งหน่วยงานที่เกี่ยวข้องเพื่อขับเคลื่อนแผนแม่บทพัฒนาการป่าไม้แห่งชาติ และเผยแพร่ประชาสัมพันธ์สู่สาธารณชน

4.2 การประชาสัมพันธ์แผนแม่บทพัฒนาการป่าไม้แห่งชาติ คณะกรรมการนโยบายป่าไม้แห่งชาติมีการเผยแพร่แผนแม่บทพัฒนาการป่าไม้แห่งชาติสู่หน่วยงานของรัฐที่เกี่ยวข้อง ถ่ายทอดนโยบายป่าไม้แห่งชาติและแผนแม่บทพัฒนาการป่าไม้แห่งชาติสู่แผนของหน่วยงาน แล้วปฏิบัติตามแผนให้เกิดผลสัมฤทธิ์ และรายงานผลการดำเนินงานต่อคณะกรรมการนโยบายป่าไม้แห่งชาติ ตามเวลาที่กำหนด พร้อมทั้งได้ส่งแผนแม่บทพัฒนาการป่าไม้แห่งชาติให้หน่วยงานต่าง ๆ เพื่อเป็นการประชาสัมพันธ์และเผยแพร่ รวมทั้งได้มีการเผยแพร่ E-book ผ่านช่องทาง Website กรมป่าไม้

4.3 โครงการประชุมสัมมนาเพื่อขับเคลื่อนนโยบายป่าไม้แห่งชาติและแผนแม่บทพัฒนาการป่าไม้แห่งชาติ ให้เกิดผลสัมฤทธิ์ เมื่อวันที่ 2 พฤษภาคม 2566 ณ โรงแรมมิราเคิล แกรนด์ คอนเวนชัน กรุงเทพมหานคร เพื่อเพิ่มความรู้ความเข้าใจ แนวทางการขับเคลื่อนนโยบายป่าไม้แห่งชาติและแผนแม่บทพัฒนาการป่าไม้แห่งชาติสู่การปฏิบัติภายใต้ภารกิจของแต่ละหน่วยงานมากยิ่งขึ้นและได้

แลกเปลี่ยนความคิดเห็นและข้อเสนอแนะในการขับเคลื่อนนโยบายป่าไม้แห่งชาติและแผนแม่บทพัฒนาการป่าไม้แห่งชาติสู่การปฏิบัติร่วมกัน

5. ผลลัพธ์

หน่วยงานต่าง ๆ ที่เกี่ยวข้องกับทรัพยากรป่าไม้ มีกรอบในการดำเนินการบริหารจัดการรวมกันอย่างเป็นระบบ

6. ปัญหาอุปสรรคและเงื่อนไขความสำเร็จ

6.1 ปัญหาอุปสรรค

เนื่องจากการดำเนินงานภายใต้นโยบายป่าไม้แห่งชาติและแผนแม่บทพัฒนาการป่าไม้แห่งชาติ ประกอบด้วยหน่วยงานที่เกี่ยวข้องจำนวนมากหลายหน่วยงานในระดับกระทรวง ปัจจุบันยังไม่มีแนวทางปฏิบัติสำหรับใช้บูรณาการและขับเคลื่อนร่วมกันระหว่างหน่วยงานเพื่อให้เป็นไปทิศทางเดียวกัน อีกทั้งภารกิจตามอำนาจหน้าที่ของคณะกรรมการนโยบายป่าไม้แห่งชาติที่ขอบเขตที่กว้างขวางและเกี่ยวข้องกับหน่วยงานต่าง ๆ เกือบทุกกระทรวงในประเทศไทย รวมทั้งเกี่ยวข้องกับที่ดินทั้งภาครัฐและเอกชน ทำให้การดำเนินงานและประสานงานของกรมป่าไม้ มีข้อจำกัดและอุปสรรคหลายประการ

6.2 เงื่อนไขความสำเร็จ

- 1) การให้ความสำคัญเกี่ยวกับการขับเคลื่อนนโยบายป่าไม้แห่งชาติและแผนแม่บทพัฒนาการป่าไม้แห่งชาติ
- 2) การให้ความสำคัญเกี่ยวกับการทำความเข้าใจอำนาจ หน้าที่ และภารกิจของส่วนคณะกรรมการนโยบายป่าไม้แห่งชาติในฐานะฝ่ายธุรการและฝ่ายเลขานุการของคณะกรรมการนโยบายป่าไม้แห่งชาติ
- 3) การเร่งดำเนินการขับเคลื่อนแผนแม่บทพัฒนาการป่าไม้แห่งชาติให้เกิดผลสัมฤทธิ์ โดยมีการจัดทำแนวทางการดำเนินงานแบบบูรณาการร่วมกันระหว่างหน่วยงาน

7. ข้อเสนอแนะ

- 7.1 ควรมีการจัดตั้งสำนักงานคณะกรรมการนโยบายป่าไม้แห่งชาติ เพื่อเป็นหน่วยงานหลักในการดำเนินงานตามภารกิจของคณะกรรมการนโยบายป่าไม้แห่งชาติให้เกิดประสิทธิภาพและประสิทธิผล
- 7.2 ควรมีการจัดทำแผนปฏิบัติงานและแผนการใช้จ่ายงบประมาณในลักษณะบูรณาการเชิงยุทธศาสตร์ที่มีการระบุเป้าหมาย มาตรการ กลยุทธ์ ตัวชี้วัด และโครงการรองรับที่มีรายละเอียดชัดเจน เพื่อเสนอขอรับการจัดสรรงบประมาณรายจ่ายประจำปี สำหรับใช้ขับเคลื่อนการดำเนินการตามนโยบายป่าไม้แห่งชาติและแผนแม่บทพัฒนาการป่าไม้แห่งชาติให้เกิดผลสัมฤทธิ์ ซึ่งการขอรับการจัดสรรงบประมาณดังกล่าวจะต้องเป็นไปตามความจำเป็นและเหมาะสม

8. รูปภาพประกอบกิจกรรม/โครงการ



การประชุมร่วมระหว่างคณะอนุกรรมการติดตามและประเมินผลและคณะอนุกรรมการจัดทำร่างนโยบายป่าไม้แห่งชาติและร่างแผนแม่บทพัฒนาการป่าไม้แห่งชาติ ครั้งที่ 1/2566



การประชุมร่วมระหว่างคณะอนุกรรมการติดตามและประเมินผลและคณะอนุกรรมการจัดทำร่างนโยบายป่าไม้แห่งชาติและร่างแผนแม่บทพัฒนาการป่าไม้แห่งชาติ ครั้งที่ 1/2566

9. รูปภาพประกอบการบรรยายสาระสำคัญและผลการดำเนินงาน

แผนระดับที่ 3
"แผนปฏิบัติการด้าน ..."

- เป็นแผนการพัฒนาเชิงประเด็น (Issue Based)
- ไม่ใช่การดำเนินการที่มีลักษณะเป็นการกิจปกติ
- มีการบูรณาการระหว่างหน่วยงานที่เกี่ยวข้องมากกว่า 1 กระทรวงขึ้นไป
- มีลักษณะเป็นแผนในเชิงปฏิบัติ (Action Plan)

มติ ครม. 13 กันยายน 2565 เห็นชอบแผนแม่บทพัฒนาการป่าไม้แห่งชาติตามที่ พล. เสง และ โฉม **ชุด และหน่วยงานที่เกี่ยวข้องกับความเห็นของสำนักงานงบประมาณ ไม่พิจารณาดำเนินการในส่วนที่เกี่ยวข้องต่อไป**

สำนึกงบประมาณ มีความเห็นว่า สำหรับค่าใช้จ่ายที่จะเกิดขึ้นขอให้ พล. และส่วนราชการที่เกี่ยวข้อง **จัดทำแผนการปฏิบัติงานและแผนการใช้จ่ายงบประมาณในลักษณะบูรณาการเชิงยุทธศาสตร์** เพื่อเสนอขอรับการจัดสรรงบประมาณรายจ่ายประจำปี ความความจำเป็นและเหมาะสม โดยคำนึงถึงความประหยัดและประโยชน์สูงสุดของทางราชการเป็นสำคัญ สอดคล้องกับ พ.ร.บ. วิธีการงบประมาณ พ.ศ. 2561 พร้อมทั้งรายงานการติดตามประเมินผลการดำเนินงานตามงบประมาณรายจ่ายแบบรายหัวทุกเกณฑ์และระยะเวลาการรายงานผลการดำเนินการตามนโยบายป่าไม้แห่งชาติและแผนแม่บทพัฒนาการป่าไม้แห่งชาติอย่างต่อเนื่อง

แผนแม่บทพัฒนาการป่าไม้แห่งชาติ

3 ด้าน 35 มาตรการ 37 เป้าหมาย 90 ตัวชี้วัด

| ลำดับ | ชื่อโครงการ/มาตรการ | ผู้รับผิดชอบหลัก |
|-------|---|---|
| 1 | ด้านการจัดการป่าไม้ (15 มาตรการ 15 เป้าหมาย 39 ตัวชี้วัด) | 1. พล. 11. อว. 2. พท. 12. วท. 3. กษ. 13. สกสว. 4. กค. 14. กอ.รมน. 5. พท. 15. สำนักงาน ป.ป.ท. 6. กท. 16. สศท. 7. อท. 17. สำนักงาน ก.พ.ร. 8. ก. 18. สำนักงาน ก.พ. 9. พท. 19. ตร. 10. ก. 20. สศท. 21. สศท. |
| 2 | ด้านการใช้ประโยชน์ผลผลิตและการบริการจากป่าไม้และอุตสาหกรรมป่าไม้ (8 มาตรการ 10 เป้าหมาย 25 ตัวชี้วัด) | |
| 3 | ด้านการพัฒนาระบบบริหารและองค์กรเกี่ยวกับการป่าไม้ (12 มาตรการ 12 เป้าหมาย 26 ตัวชี้วัด) | |

Power point ประกอบการอภิปราย หัวข้อ : การดำเนินงานขับเคลื่อนนโยบายป่าไม้แห่งชาติ และแผนแม่บทพัฒนาการป่าไม้แห่งชาติสู่การปฏิบัติภายใต้ภารกิจของแต่ละหน่วยงาน

1. **ชื่อเรื่อง** : การประสานการตรวจราชการของผู้ตรวจราชการกระทรวงทรัพยากรธรรมชาติและสิ่งแวดล้อม ประจำปีงบประมาณ พ.ศ. 2566
2. **กิจกรรม/โครงการ** : กิจกรรมอำนวยความสะดวก
3. **สาระสำคัญ**

ระเบียบสำนักนายกรัฐมนตรีว่าด้วยการตรวจราชการ พ.ศ. 2548 กำหนดให้ “การตรวจราชการ” เป็นมาตรการสำคัญในการบริหารราชการแผ่นดิน ที่จะทำให้การปฏิบัติราชการหรือการจัดทำภารกิจของหน่วยงานของรัฐเป็นไปตามเป้าหมายการแก้ไขปัญหาและอุปสรรคต่าง ๆ อันเกิดจากการดำเนินงาน ซึ่งตาม ข้อ 7 ระบุว่า การตรวจราชการมีวัตถุประสงค์ เพื่อชี้แจง แนะนำ หรือทำความเข้าใจกับหน่วยงานและเจ้าหน้าที่ของรัฐเกี่ยวกับแนวทางการปฏิบัติงาน การจัดทำภารกิจตามนโยบายรัฐบาลและแผนต่าง ๆ ของชาติ และของหน่วยงานรัฐ เพื่อตรวจติดตามการปฏิบัติงานของหน่วยงานรัฐให้เป็นไปตามกฎหมาย กฎ ระเบียบ ข้อบังคับ ประกาศ มติของคณะรัฐมนตรีและคำสั่งของนายกรัฐมนตรีเพื่อติดตามความก้าวหน้าปัญหาอุปสรรคประเมินประสิทธิภาพประสิทธิผลและความคุ้มค่าในการดำเนินงาน สดับรับฟังทุกข์สุข ความคิดเห็น และความต้องการของเจ้าหน้าที่รัฐและประชาชน

กระทรวงทรัพยากรธรรมชาติและสิ่งแวดล้อม จึงได้มีคำสั่งกระทรวงทรัพยากรธรรมชาติและสิ่งแวดล้อม ที่ 35/2566 ลงวันที่ 30 มกราคม พ.ศ. 2566 เรื่อง แผนการตรวจราชการกระทรวงทรัพยากรธรรมชาติและสิ่งแวดล้อม ประจำปีงบประมาณ พ.ศ. 2566 เพื่อให้ผู้ตรวจราชการกระทรวง ฯ ใช้เป็นกรอบแนวทางในการตรวจราชการให้เป็นไปตามวัตถุประสงค์การตรวจราชการดังกล่าวข้างต้น ในกรณีนี้ กรมป่าไม้ โดยสำนักแผนงานและสารสนเทศเป็นหน่วยงานกลางในการประสานงานกับกองตรวจราชการ สำนักงานปลัดกระทรวงทรัพยากรธรรมชาติและสิ่งแวดล้อม และหน่วยงานในสังกัดกรมป่าไม้ ในการแจ้งประสานการลงพื้นที่ตรวจราชการของผู้ตรวจราชการกระทรวง ฯ การแจ้งข้อเสนอแนะจากการตรวจราชการ ตลอดจนเร่งรัด ติดตาม การดำเนินการตามข้อเสนอแนะของผู้ตรวจราชการกระทรวง ฯ รายงานให้กองตรวจราชการ สำนักงานปลัดกระทรวงทรัพยากรธรรมชาติและสิ่งแวดล้อมทราบ เพื่อให้การตรวจราชการของผู้ตรวจราชการกระทรวง ฯ เป็นไปตามวัตถุประสงค์ที่กำหนดไว้

4. ผลการดำเนินงาน/ผลผลิต

- 4.1 ประสานหน่วยงานกรมป่าไม้เข้าร่วมการประชุมหารือ เพื่อเตรียมกำหนดประเด็นการตรวจราชการ ประกอบการจัดทำแผนการตรวจราชการกระทรวง ฯ ประจำปีงบประมาณ พ.ศ. 2566 จำนวน 1 ครั้ง
- 4.2 ประสานหน่วยงานกรมป่าไม้เข้าร่วมประชุมชี้แจงกรอบแนวทางการตรวจราชการกระทรวง ฯ ประจำปีงบประมาณ พ.ศ. 2566 จำนวน 1 ครั้ง
- 4.3 แจ้งกำหนดการตรวจราชการของผู้ตรวจราชการกระทรวง ฯ ให้หน่วยงานกรมป่าไม้ทราบ จำนวน 25 ครั้ง
- 4.4 วิเคราะห์ข้อเสนอแนะจากรายงานผลการตรวจราชการของผู้ตรวจราชการกระทรวง ฯ แจ้งหน่วยงานกรมป่าไม้ดำเนินการตามข้อเสนอแนะ จำนวน 25 ครั้ง
- 4.5 รายงานผลการดำเนินการตามข้อเสนอแนะของกรมป่าไม้ ให้กองตรวจราชการ สำนักงานปลัดกระทรวงทรัพยากรธรรมชาติและสิ่งแวดล้อมทราบ จำนวน 3 ครั้ง

4.6 จัดประชุมการตรวจราชการกรมป่าไม้ ของผู้ตรวจราชการกระทรวง ฯ จำนวน 1 ครั้ง

5. ผลลัพธ์

5.1 หน่วยงานในสังกัดกรมป่าไม้ที่เป็นหน่วยรับตรวจได้รับการพัฒนาการปฏิบัติงานด้านการจัดเตรียมข้อมูลเพื่อการตรวจราชการของผู้ตรวจราชการกระทรวง ฯ ได้ถูกต้องครบถ้วนอย่างมีประสิทธิภาพมากขึ้นและส่งให้กองตรวจราชการ สำนักงานปลัดกระทรวงทรัพยากรธรรมชาติและสิ่งแวดล้อมได้ภายในเวลาที่กำหนด

5.2 ผลการปฏิบัติงานของกรมป่าไม้ได้รับการปรับปรุง และแก้ไขปัญหาจากการดำเนินงานตามภารกิจกิจกรรม/โครงการ ที่ได้รับตรวจตามแผนการตรวจราชการกระทรวงทรัพยากรธรรมชาติและสิ่งแวดล้อม ที่ผู้ตรวจราชการกระทรวง ฯ ได้ให้ข้อเสนอแนะจากการตรวจราชการ เพื่อให้การดำเนินงานของกรมป่าไม้เกิดประสิทธิภาพและประสิทธิผลมากยิ่งขึ้น

6. ปัญหา อุปสรรค เงื่อนไขความสำเร็จ

6.1 ปัญหา อุปสรรค

การรายงานผลการดำเนินงานตามข้อเสนอแนะของผู้ตรวจราชการกระทรวง ฯ ยังมีบางหน่วยงานรับตรวจไม่รายงานผลตามระยะเวลาที่กำหนด

6.2 เงื่อนไขความสำเร็จ

การประสานงานกับหน่วยงานกรมป่าไม้ที่เป็นหน่วยรับตรวจ ให้รับทราบกำหนดการตรวจราชการได้ภายในเวลาที่กำหนด และสามารถจัดทำข้อมูลเพื่อการตรวจราชการได้ถูกต้องครบถ้วน

7. ข้อเสนอแนะ

หน่วยรับตรวจควรเร่งรัดการดำเนินงานตามข้อเสนอแนะของผู้ตรวจราชการกระทรวง ฯ และรายงานให้กรมป่าไม้ทราบภายในระยะเวลาที่กำหนด เพื่อกรมป่าไม้จะได้รายงานให้กองตรวจราชการ สำนักงานปลัดกระทรวงทรัพยากรธรรมชาติและสิ่งแวดล้อมทราบต่อไป

1. ชื่อเรื่อง : การประชุมเชิงปฏิบัติการ การชี้แจงแนวทางการปฏิบัติงานประจำปี พ.ศ. 2566 และเตรียมความพร้อมการจัดทำงบประมาณประจำปีงบประมาณ พ.ศ. 2567
2. กิจกรรม/โครงการ : กิจกรรมอำนวยความสะดวกแผนงานและสารสนเทศ
3. สำคัญ

สำนักแผนงานและสารสนเทศได้จัดการประชุมเชิงปฏิบัติการ การชี้แจงแนวทางการปฏิบัติงานประจำปี พ.ศ. 2566 และเตรียมความพร้อมการจัดทำงบประมาณประจำปีงบประมาณ พ.ศ. 2567 เมื่อวันที่ 1 – 2 พฤศจิกายน 2565 ณ โรงแรมอควิน แกรนด์ คอนเวนชั่น กรุงเทพมหานคร เพื่อให้หน่วยงานมีการวางแผนในการพัฒนาหน่วยงานระบบและการทำงาน โดยคำนึงถึงเหตุผลความจำเป็น ความคุ้มค่าและความสำคัญที่จะต้องดำเนินการเพื่อบรรลุเป้าหมายของรัฐบาล เป็นภาพรวมเกี่ยวกับการพัฒนาหน่วยงานของรัฐใช้ในการตัดสินใจอย่างเป็นระบบ รวมทั้งเชื่อมโยงสอดคล้องไปในแนวทางเดียวกัน อันจะส่งผลต่อการปฏิบัติราชการให้เกิดผลสัมฤทธิ์อย่างมีประสิทธิภาพ และนำแผนการปฏิบัติงานไปดำเนินการให้สำเร็จบรรลุเป้าหมายในภาพรวมต่อไปได้ เพื่อให้เกิดประสิทธิภาพและประสิทธิผลสูงสุดต่อทางราชการ

4. ผลการดำเนินงาน/ผลผลิต

บุคลากรด้านการจัดทำงบประมาณ ด้านการจัดทำแผนและงบประมาณ ของกรมป่าไม้ เกิดการพัฒนาภายใต้ความรู้ ความเข้าใจ ตลอดจนแนวทางและวิธีการดำเนินงานที่ถูกต้อง รวมทั้งได้แนวทางที่ชัดเจนในการจัดทำแผนปฏิบัติงานและแผนการใช้จ่ายเงินงบประมาณของกรมป่าไม้ จำนวน 40 หน่วยงาน

5. ผลลัพธ์

การปฏิบัติราชการของบุคลากรของกรมป่าไม้ ที่ปฏิบัติงานด้านแผนงานและงบประมาณเกิดประสิทธิภาพและประสิทธิผล เป็นไปตามรูปแบบการบริหารจัดการภาครัฐแนวใหม่มากยิ่งขึ้น

6. ปัญหาอุปสรรคและเงื่อนไขความสำเร็จ

6.1 ปัญหาอุปสรรค

การประชุมมีระยะเวลาจำกัด ทำให้การหารือแนวทาง ปัญหาอุปสรรค และให้ข้อเสนอแนะหน่วยงานอาจไม่เพียงพอ

6.2 เงื่อนไขความสำเร็จ

การจัดลำดับความสำคัญของหัวข้อการประชุม ให้ความสำคัญในการประชุมหารือไปที่หัวข้อที่มีความสำคัญเป็นลำดับแรก ๆ

7. ข้อเสนอแนะ

ควรเพิ่มระยะเวลาในการจัดประชุมมากขึ้น เนื่องจากยังมีบางเรื่องที่ต้องใช้ระยะเวลาในการชี้แจง เช่น การจัดทำคำของบประมาณประจำปี พ.ศ. 2567 ไม่เพียงพอ

8. รูปภาพประกอบกิจกรรม/โครงการ



การประชุมเชิงปฏิบัติการ การชี้แจงแนวทางการปฏิบัติงานประจำปี พ.ศ. 2566 และเตรียมความพร้อมการจัดทำ
งบประมาณประจำปีงบประมาณ พ.ศ. 2567 ณ โรงแรมอัสวิน แกรนด์ คอนเวนชั่น กรุงเทพมหานคร
โดยนายสุรชัย อจลบุญ อธิบดีกรมป่าไม้ เป็นประธาน และประชุม

9. รูปภาพประกอบการบรรยายสาระสำคัญและผลการดำเนินงาน

| |
|--|
| <p>สรุปสาระสำคัญแนวทางการดำเนินงานปี ๒๕๖๖ และเตรียมความพร้อมปี ๒๕๖๗ อธิบดีกรมป่าไม้ (นายสุรัชย์ อจลบุญ) จากการประชุมเชิงปฏิบัติการ การชี้แจงแนวทางการปฏิบัติงานประจำปี พ.ศ. ๒๕๖๖ และเตรียมความพร้อมการจัดทำงบประมาณประจำปีงบประมาณ พ.ศ. ๒๕๖๗ วันที่ ๑ - ๒ พฤศจิกายน ๒๕๖๕ ณ โรงแรมอัศวิน แกรนด์ คอนเวนชัน แนวทางการดำเนินงาน</p> |
| <p>การดำเนินงานที่ผ่านมา</p> <p>๑. สำนักจัดการทรัพยากรป่าไม้เร่งรัดผลการเบิกจ่าย เนื่องจากกรมป่าไม้ มีผลการเบิกจ่ายงบประมาณประจำปีงบประมาณ พ.ศ. ๒๕๖๕ อยู่ในอันดับที่ ๕ (คิดเป็น ๙๙.๔%) ของกระทรวงทรัพยากรธรรมชาติและสิ่งแวดล้อม ซึ่งอยู่ในเกณฑ์ดีมาก และให้หน่วยงานเร่งรัดการเบิกจ่ายงบประมาณ ในปีงบประมาณ พ.ศ. ๒๕๖๖ และดำเนินการกวดรัดผู้ผูกพันให้แล้วเสร็จ ให้ทันภายในไตรมาสที่ ๑ และมีผลการเบิกจ่ายไม่ต่ำกว่า ๗๒%</p> <p>การดำเนินงานปี ๒๕๖๖</p> <p>๒. เรื่องการโอนภารกิจ การรับมอบหน่วยงานจากกรมอุทยานแห่งชาติ สัตว์ป่าและพันธุ์พืช และการโอนภารกิจพื้นที่ป่าอนุรักษ์ ระหว่างกรมป่าไม้และกรมอุทยานแห่งชาติ สัตว์ป่าและพันธุ์พืช โดยขอให้สำนักจัดการทรัพยากรป่าไม้เร่งรัดการส่งมอบภารกิจงานนอกพื้นที่ป่าอนุรักษ์ ว่ามีปัญหาอุปสรรคประการใด ขอให้แจ้งหน่วยงานส่วนกลางทราบ เพื่อนำเรียนอธิบดีกรมป่าไม้หรือรองอธิบดีกรมป่าไม้ (นายวันชัย จริยาเศรษฐโชค) ทราบโดยด่วน เพื่อจะได้หาแนวทางในการแก้ไขปัญหาต่อไป</p> <p>๓. งบประมาณที่กรมป่าไม้ได้รับการจัดสรรงบประมาณในแต่ละปีถูกปรับลดลง แต่ภารกิจงานและตัวชี้วัดยังคงมีจำนวนเท่าเดิม จึงเห็นควรพิจารณาว่าจะมีการปรับงบที่สามารถเพิ่มงบประมาณได้อีกหรือไม่ อีกทั้งภารกิจงานที่ได้รับเพิ่มเติมมาจากงานที่ได้รับโอนให้สำนักป่าไม้ ทนทาน การพิจารณาปฏิบัติในบางพื้นที่โดยเชื่อมโยงกับภารกิจที่ได้รับโอน</p> <p>๔. ค่าใช้จ่ายสาธารณูปโภคที่มีผลการเบิกจ่ายสูง ให้สำนักจัดการทรัพยากรป่าไม้และหน่วยงานส่วนกลางกำหนดมาตรการในการประหยัดพลังงานต่อไป เช่น การเปิด ปิดเครื่องปรับอากาศ การใช้หลอดประหยัดไฟ</p> <p>๕. ขอให้สำนักจัดการทรัพยากรป่าไม้ ส่งารอาคารสำนักงาน อาคารบ้านพัก และหน่วยป้องกันที่มีอาคารที่ชำรุดทรุดโทรม ที่ต้องการของงบประมาณในด้านการก่อสร้างอาคาร ให้หน่วยงานเตรียมความพร้อมในการจัดเตรียมเอกสารแบบแปลน (ปร.๔ และ ปร.๕)</p> <p>๖. การลงพื้นที่ติดตามของสำนักงบประมาณในท้องที่จังหวัดตาก ให้สำนักจัดการทรัพยากรป่าไม้ที่ ๔ (ตาก) จัดเตรียมภารกิจงานของกรมป่าไม้ โดยเฉพาะหน่วยป้องกันรักษาป่า</p> <p>๗. แนวทางดำเนินการท้องถิ่นขอระบบสารสนเทศภูมิศาสตร์ขั้นพื้นฐานที่อยู่ในเขตป่าสงวนแห่งชาติ โดยให้เจ้าหน้าที่กรมป่าไม้ กรมอุทยานแห่งชาติ สัตว์ป่าและพันธุ์พืช ดำเนินการในฐานะพนักงานเจ้าหน้าที่</p> <p>การเตรียมงบประมาณ ปี ๒๕๖๗</p> <p>๘. แนวทางการจัดทำงบประมาณ ประจำปีงบประมาณ พ.ศ. ๒๕๖๗</p> <p>๘.๑ ภารกิจที่รับโอนและภารกิจใหม่ ตามนโยบาย เช่น การเพิ่มพื้นที่สีเขียว การส่งเสริมปลูกไม้เศรษฐกิจ</p> <p>๘.๒ งานวิจัยการแลกเปลี่ยนเทคโนโลยี ระหว่างในประเทศและต่างประเทศ</p> <p>๘.๓ ยกระดับป่าชุมชนให้เป็นแหล่งท่องเที่ยวเชิงอนุรักษ์ ยกระดับพื้นที่ป่าชุมชนที่โดดเด่น</p> <p>๘.๔ เสนอของงบประมาณในการจัดการป่าไม้ทนาการ</p> |

(ส่วนที่ ๑)

| |
|--|
| <p>สรุปสาระสำคัญแนวทางการดำเนินงาน รองอธิบดีกรมป่าไม้ (นายวันชัย จริยาเศรษฐโชค) จากการประชุมเชิงปฏิบัติการ การชี้แจงแนวทางการปฏิบัติงานประจำปี พ.ศ. ๒๕๖๖ และเตรียมความพร้อมการจัดทำงบประมาณประจำปีงบประมาณ พ.ศ. ๒๕๖๗ วันที่ ๑ - ๒ พฤศจิกายน ๒๕๖๕ ณ โรงแรมอัศวิน แกรนด์ คอนเวนชันแนวทางการดำเนินงาน</p> |
| <p>การเบิกจ่ายงบประมาณ</p> <p>๑. การเบิกจ่ายงบประมาณในปีงบประมาณ ๒๕๖๕ กรมป่าไม้เบิกจ่ายไป ๙๙.๕๒%</p> <p>๒. งบบุคลากรภาครัฐควรปรับเปลี่ยนวิธีการที่สามารถดำเนินการได้ทัน เพราะงบประมาณ ประจำปีงบประมาณ พ.ศ.๒๕๖๕ ได้คืนงบประมาณดังกล่าวให้แก่สำนักงบประมาณ เพื่อให้จ่ายระหว่างกระทรวง</p> <p>การดำเนินงานปี ๒๕๖๖</p> <p>๓. ครอบคลุมทางการเบิกจ่ายงบประมาณให้แล้วเสร็จภายในไตรมาสที่ ๑ ดำเนินการให้เหมือนกับงานไฟฟ้า</p> <p>๔. งบประมาณก่อนผูกพันประจำปีงบประมาณ พ.ศ. ๒๕๖๕ - ๒๕๖๖</p> <p>๕. การส่งมอบพื้นที่ของกรมอุทยานแห่งชาติ สัตว์ป่า และพันธุ์พืช ขอให้สำนักจัดการทรัพยากรป่าไม้ ตรวจสอบพื้นที่และจัดทำค่าของงบประมาณ และมีปัญหาอุปสรรคประการใด ในการรับมอบภารกิจ ให้สำนักจัดการทรัพยากรป่าไม้พื้นที่ประสานเป็นหนังสืออย่างเป็นทางการเพื่อส่วนกลางจะได้ดำเนินการ เพื่อกกรมป่าไม้จะได้ประสานหรือกับผู้บริหารกรมอุทยานแห่งชาติ สัตว์ป่า และพันธุ์พืช เพื่อจะได้ดำเนินการเบิกจ่ายแทนกัน ต่อไป</p> <p>๖. การขออนุญาตใช้พื้นที่ขอใช้ประโยชน์ โดยให้สำนักจัดการทรัพยากรป่าไม้ที่ดำเนินการในพื้นที่ป่าสงวนแห่งชาติขอใช้ประโยชน์ในพื้นที่ดังกล่าว ให้มีการขออนุญาตส่วนราชการเพื่อให้ดำเนินการตามปีงบประมาณต่อไป</p> <p>๗. ในการก่อสร้างอ่างเก็บน้ำให้กรมป่าไม้ดำเนินการให้การอนุญาตตามมาตรา ๑๔ แต่อาจทำให้เกิดปัญหาเกี่ยวกับการปกครองส่วนท้องถิ่น ชี้ตามมาตรา ๑๗/๑</p> <p>การเตรียมงบประมาณ ปี ๒๕๖๗</p> <p>๘. งบประมาณการดำเนินการบูรณาการระหว่างหน่วยงานในพื้นที่</p> <p>๘.๑ กลุ่มบูรณาการ/เชิงพื้นที่ การจัดทำคำขอ ขอให้หน่วยงานประสานกับจังหวัด โดยมีโครงการใหญ่ภายใต้งานในกิจกรรมย่อย โดยให้มองภาพรวมของงานป่าไม้ โดยให้ประสานกับทางสำนักงานทรัพยากรธรรมชาติและสิ่งแวดล้อมจังหวัด เพื่อดำเนินการจัดทำคำของงบประมาณต่อไป</p> <p>๘.๒ ให้สำนักจัดการทรัพยากรป่าไม้/หน่วยปฏิบัติ ปฏิบัติงานอย่างจริงจังในการจัดทำคำของงบประมาณเพื่อสร้างงบประมาณให้กรมป่าไม้ต่อไป</p> <p>๙. หน่วยเพาะชำ/ศูนย์ป่าไม้และหน่วยป้องกันให้จัดลำดับความสำคัญในการดำเนินการจัดทำคำของงบประมาณ ขอให้พื้นที่เตรียมข้อมูล ปร.๔ ปร.๕ และให้เร่งดำเนินการจัดเตรียมข้อมูลต่างๆ ภายในเดือนธันวาคม ๒๕๖๕ พร้อมภาพถ่ายประกอบการพิจารณา</p> |

(ส่วนที่ ๒)

1. ชื่อเรื่อง : โครงการประชุมสัมมนาเพื่อขับเคลื่อนนโยบายป่าไม้แห่งชาติและแผนแม่บทพัฒนาการป่าไม้แห่งชาติให้เกิดผลสัมฤทธิ์

2. กิจกรรม/โครงการ : กิจกรรมบริหารงานคณะกรรมการนโยบายป่าไม้แห่งชาติ

3. สารสำคัญ

นโยบายป่าไม้แห่งชาติ เป็นกรอบใหญ่ในการขับเคลื่อนการป่าไม้ของประเทศและถ่ายทอดไปสู่แผนแม่บทพัฒนาการป่าไม้แห่งชาติ หลังจากคณะรัฐมนตรีได้มีมติ เมื่อวันที่ 6 พฤศจิกายน 2562 เห็นชอบนโยบายป่าไม้แห่งชาติ และมติ เมื่อวันที่ 13 กันยายน 2565 เห็นชอบแผนแม่บทพัฒนาการป่าไม้แห่งชาติ ขณะนี้อยู่ในช่วงเริ่มต้นของการขับเคลื่อนนโยบายป่าไม้แห่งชาติและแผนแม่บทพัฒนาการป่าไม้แห่งชาติสู่การปฏิบัติตามภารกิจของแต่ละหน่วยงานที่เกี่ยวข้อง จึงได้มีการประชุมสัมมนาเพื่อขับเคลื่อนนโยบายป่าไม้แห่งชาติและแผนแม่บทพัฒนาการป่าไม้แห่งชาติให้เกิดผลสัมฤทธิ์ เพื่อเพิ่มพูนความรู้ความเข้าใจในนโยบายป่าไม้แห่งชาติและแผนแม่บทพัฒนาการป่าไม้แห่งชาติให้แก่ผู้ที่เกี่ยวข้องในหน่วยงานต่าง ๆ เพื่อจะได้สามารถขับเคลื่อนนโยบายป่าไม้แห่งชาติและแผนแม่บทพัฒนาการป่าไม้แห่งชาติให้เกิดผลสัมฤทธิ์ภายใต้ภารกิจของแต่ละหน่วยงานได้อย่างมีประสิทธิภาพและประสิทธิผลมากยิ่งขึ้น

4. ผลการดำเนินงาน/ผลผลิต

กรมป่าไม้ ในฐานะฝ่ายเลขานุการได้จัดการประชุมสัมมนาเพื่อขับเคลื่อนนโยบายป่าไม้แห่งชาติและแผนแม่บทพัฒนาการป่าไม้แห่งชาติให้เกิดผลสัมฤทธิ์ขึ้น เมื่อวันที่ 2 พฤษภาคม 2566 เพื่อเป็นการเพิ่มพูนความรู้ความเข้าใจเกี่ยวกับนโยบายป่าไม้แห่งชาติและแผนแม่บทพัฒนาการป่าไม้แห่งชาติให้แก่ผู้ที่เกี่ยวข้องในหน่วยงานต่าง ๆ เพื่อจะได้สามารถขับเคลื่อนนโยบายป่าไม้แห่งชาติและแผนแม่บทพัฒนาการป่าไม้แห่งชาติให้เกิดผลสัมฤทธิ์ภายใต้ภารกิจของแต่ละหน่วยงานได้อย่างมีประสิทธิภาพและประสิทธิผลมากยิ่งขึ้น โดยมีผู้เข้าร่วมประชุมสัมมนาจากหน่วยงานภายในกระทรวงทรัพยากรธรรมชาติและสิ่งแวดล้อม และหน่วยงานภายนอกจำนวน 19 หน่วยงาน อาทิ กระทรวงมหาดไทย กระทรวงเกษตรและสหกรณ์ สำนักงานคณะกรรมการนโยบายที่ดินแห่งชาติ รวมทั้งสิ้น 296 คน ประกอบด้วย ผู้เข้าร่วมประชุมสัมมนาในห้องประชุม จำนวน 170 คน และผู้ที่เข้ารับชมการถ่ายทอดสดผ่าน Facebook Live กรมป่าไม้ จำนวน 126 คน

5. ผลลัพธ์

- 5.1 ช่วยเพิ่มความรู้ความเข้าใจในนโยบายป่าไม้แห่งชาติและแผนแม่บทพัฒนาการป่าไม้แห่งชาติ ได้รับการเผยแพร่ต่อสาธารณชนอย่างกว้างขวาง ส่งผลให้เกิดการอนุรักษ์ทรัพยากรป่าไม้อย่างยั่งยืน
- 5.2 ช่วยเพิ่มความรู้ความเข้าใจในแนวทางการขับเคลื่อนนโยบายป่าไม้แห่งชาติและแผนแม่บทพัฒนาการป่าไม้แห่งชาติสู่การปฏิบัติภายใต้ภารกิจของแต่ละหน่วยงานมากยิ่งขึ้น
- 5.3 การขับเคลื่อนนโยบายป่าไม้แห่งชาติและแผนแม่บทพัฒนาการป่าไม้แห่งชาติสามารถบรรลุผลสัมฤทธิ์ตามวัตถุประสงค์และเป้าหมายที่กำหนดไว้

6. ปัญหาอุปสรรคและเงื่อนไขความสำเร็จ

6.1 ปัญหาอุปสรรค

- 1) เจ้าหน้าที่ผู้ปฏิบัติงานบางท่านยังขาดความรู้ความเข้าใจในนโยบายป่าไม้แห่งชาติและแผนแม่บทพัฒนาการป่าไม้แห่งชาติ
- 2) การขับเคลื่อนนโยบายป่าไม้แห่งชาติและแผนแม่บทพัฒนาการป่าไม้แห่งชาติยังไม่สามารถบรรลุผลสัมฤทธิ์

6.2 เงื่อนไขความสำเร็จ

- 1) การให้คำแนะนำ ช่วยเหลือ เรื่องนโยบายป่าไม้แห่งชาติและแผนแม่บทพัฒนาการป่าไม้แห่งชาติแก่เจ้าหน้าที่ผู้ปฏิบัติงานของหน่วยงานต่าง ๆ
- 2) การเพิ่มความรู้ความเข้าใจในนโยบายป่าไม้แห่งชาติและแผนพัฒนาการป่าไม้แห่งชาติของเจ้าหน้าที่ผู้ปฏิบัติงานของหน่วยงานต่าง ๆ

7. ข้อเสนอแนะ

ควรมีการดำเนินการเพิ่มประสิทธิภาพการดำเนินงาน เช่น การให้คำแนะนำ ปรึกษา ช่วยเหลือ และการสร้างความรู้ความเข้าใจเกี่ยวกับนโยบายป่าไม้แห่งชาติและแผนแม่บทพัฒนาการป่าไม้แห่งชาติ โดยมีการจัดอบรมให้แก่เจ้าหน้าที่ผู้ปฏิบัติงานเพื่อสร้างความเข้าใจที่ตรงกันระหว่างหน่วยงาน

8. รูปภาพประกอบกิจกรรม/โครงการ



การประชุมสัมมนาเพื่อขับเคลื่อนนโยบายป่าไม้แห่งชาติและแผนแม่บทพัฒนาการป่าไม้แห่งชาติ

9. รูปภาพประกอบการบรรยายสาระสำคัญและผลการดำเนินงาน



1. ชื่อเรื่อง : การเสริมสร้างสมรรถนะข้าราชการกรมป่าไม้ ประจำปีงบประมาณ พ.ศ. 2566

2. กิจกรรม/โครงการ : กิจกรรมพัฒนาศักยภาพบุคลากร

3.สาระสำคัญ

กรมป่าไม้ เป็นหน่วยงานหลักที่มีภารกิจเกี่ยวกับการอนุรักษ์ สงวน คุ้มครอง ป่าพันธุ์ ดูแลรักษา ส่งเสริม ทำนุบำรุงป่า และการดำเนินการเกี่ยวกับการป่าไม้ การทำไม้ การเก็บหาของป่า การใช้ประโยชน์ในที่ดินป่าไม้ และการอื่นเกี่ยวกับป่าและอุตสาหกรรมป่าไม้ ให้เป็นไปตามระเบียบและกฎหมายที่เกี่ยวข้อง ด้วยกลยุทธ์เสริมสร้างความร่วมมือของประชาชนเป็นหลัก เพื่อเพิ่มมูลค่าทางเศรษฐกิจของประเทศ และพัฒนาคุณภาพชีวิตของประชาชน

แผนยุทธศาสตร์ชาติระยะ 20 ปี พ.ศ. 2561 – 2580 ยุทธศาสตร์ชาติด้านการพัฒนาและเสริมสร้างศักยภาพทรัพยากรมนุษย์ให้ความสำคัญกับ “ทรัพยากรมนุษย์” ซึ่งเป็นปัจจัยขับเคลื่อนสำคัญในการยกระดับประเทศในทุกมิติไปสู่เป้าหมายการเป็นประเทศที่พัฒนาแล้ว ดังนั้น จึงจำเป็นต้องมีการพัฒนาทรัพยากรมนุษย์อย่างเป็นระบบ โดยมุ่งเน้นการพัฒนาและยกระดับในทุกมิติให้เป็นทรัพยากรมนุษย์ที่ดี เก่ง และมีคุณภาพพร้อมขับเคลื่อนการพัฒนาประเทศไปข้างหน้าได้อย่างเต็มศักยภาพ มีสุขภาวะที่ดีมีจิตสาธารณะ มีหลักคิดที่ถูกต้อง มีทักษะที่จำเป็นในศตวรรษที่ 21 มีทักษะการสื่อสารภาษาอังกฤษและภาษาที่ 3 พร้อมทั้งมีนิสัยรักการเรียนรู้และการพัฒนาตนเองอย่างต่อเนื่องตลอดชีวิต ซึ่งกรมป่าไม้ในฐานะหน่วยงานราชการที่มีส่วนกลางและส่วนภูมิภาค โดยมีอำนาจหน้าที่ตามกฎหมายกระทรวงการแบ่งส่วนราชการกรมป่าไม้ กระทรวงทรัพยากรธรรมชาติและสิ่งแวดล้อม พ.ศ. 2551 รวมถึงร่วมดำเนินงานและประสานงานกับภาคีต่าง ๆ ในพื้นที่ ดังนั้น คุณสมบัติของข้าราชการกรมป่าไม้จึงจำเป็นต้องมีความรู้ ความสามารถทางวิชาการที่จะนำมาประยุกต์ใช้ได้อย่างถูกต้อง ทักษะการสร้างความสัมพันธ์เครือข่ายในการปฏิบัติงาน รวมถึงมีสมรรถนะที่จำเป็นต่อการปฏิบัติงานทั้งสายงานหลักและสายงานสนับสนุน

ดังนั้น เพื่อให้เกิดประโยชน์ต่อการยกระดับขีดความสามารถให้แก่กรมป่าไม้ในการขับเคลื่อนภารกิจ รวมทั้งพัฒนาสมรรถนะข้าราชการกรมป่าไม้ให้เพิ่มขึ้น ให้มีความรู้ ความสามารถ พร้อมทั้งเกิดการแสวงหาความรู้ใหม่ ๆ พัฒนาเทคนิคการทำงานให้มีประสิทธิภาพ และสามารถเพิ่มศักยภาพขององค์กรได้อย่างไร้ขีดจำกัด กรมป่าไม้ โดยสำนักบริหารกลาง ส่วนฝึกอบรม จึงเห็นควรจัดทำโครงการฝึกอบรมหลักสูตรเสริมสร้างสมรรถนะข้าราชการกรมป่าไม้ ประจำปีงบประมาณ พ.ศ. 2566 ขึ้น

4. ผลการดำเนินงาน/ผลผลิต

4.1 โครงการฝึกอบรมหลักสูตร เสริมสร้างสมรรถนะข้าราชการกรมป่าไม้ ประจำปีงบประมาณ พ.ศ. 2566 มีวัตถุประสงค์เพื่อพัฒนาสมรรถนะข้าราชการทั้งในเชิงทฤษฎี เชิงปฏิบัติ เพื่อเพิ่มประสิทธิภาพในการปฏิบัติงานของข้าราชการกรมป่าไม้ เพื่อสร้างเครือข่ายข้าราชการกรมป่าไม้ในการแลกเปลี่ยนความรู้และประสบการณ์ รวมทั้งสามารถประสานงานและทำงานเป็นทีมได้อย่างมีประสิทธิภาพ ซึ่งได้

- ดำเนินการจัดโครงการฝึกอบรมดังกล่าว โดยรุ่นที่ 1 กำหนดจัดระหว่างวันที่ 18 – 24 มิถุนายน 2566 และรุ่นที่ 2 ระหว่างวันที่ 20 – 26 กรกฎาคม 2566 ณ สถาบันพัฒนาการป่าไม้ จังหวัดแพร่
- 4.2 โครงการฝึกอบรมหลักสูตร เสริมสร้างสมรรถนะข้าราชการกรมป่าไม้ ประจำปีงบประมาณ พ.ศ. 2566 มีผู้ผ่านการฝึกอบรมหลักสูตรดังกล่าว รุ่นที่ 1 จำนวน 56 คน และรุ่นที่ 2 จำนวน 54 คน รวมทั้งสิ้น 110 คน
- 4.3 ด้านวิทยากร สำนักบริหารกลาง ได้เชิญผู้บริหารกรมป่าไม้ กล่าวต้อนรับและให้เกียรติเป็นวิทยากร ถ่ายทอดความรู้และประสบการณ์ในการปฏิบัติงาน รวมทั้งบุคลากรผู้ทรงคุณวุฒิของกรมป่าไม้ ร่วมถ่ายทอดความรู้ และประสบการณ์ในการปฏิบัติงานด้านต่าง ๆ และได้เชิญวิทยากรจากหน่วยงาน ภายนอก ได้แก่ สำนักงาน ก.พ. กรมบัญชีกลาง สำนักงาน ป.ป.ช. วิทยาลัยพยาบาลบรมราชชนนี แพร่ และมหาวิทยาลัยแม่โจ้ – แพร่ เฉลิมพระเกียรติ เป็นต้น ร่วมถ่ายทอดความรู้
- 4.4 งบประมาณในการดำเนินการจัดโครงการฝึกอบรมหลักสูตร เสริมสร้างสมรรถนะข้าราชการกรมป่าไม้ ประจำปีงบประมาณ พ.ศ. 2566 เบิกค่าใช้จ่ายจากแผนงานยุทธศาสตร์สร้างการเติบโตอย่างยั่งยืน อนุรักษ์ฟื้นฟู และป้องกันการทำลายทรัพยากรธรรมชาติ โครงการป้องกันรักษาป่า พัฒนาและเพิ่มพื้นที่สีเขียว กิจกรรมหลักอนุรักษ์ทรัพยากรธรรมชาติอย่างมีส่วนร่วม กิจกรรมพัฒนาศักยภาพบุคลากร งบดำเนินงาน จำนวนเงินรวมทั้งสิ้น 729,070 บาท

5. ผลลัพธ์

- 5.1 ข้าราชการกรมป่าไม้สามารถปฏิบัติงานได้อย่างมีประสิทธิภาพ
- 5.2 กรมป่าไม้มีเครือข่ายเพื่อแลกเปลี่ยนความรู้และประสบการณ์ในการทำงานเพิ่มขึ้น
- 5.3 ข้าราชการกรมป่าไม้มีจิตสำนึกของการเป็นข้าราชการที่ดี และทำงานโดยยึดหลักคุณธรรม จริยธรรม

6. ปัญหาอุปสรรคและเงื่อนไขความสำเร็จ

6.1 ปัญหาอุปสรรค

- 1) สถานที่พักเป็นอาคารที่มีความเสื่อมโทรมตามกาลเวลา ทำให้อุปกรณ์ เครื่องใช้ต่าง ๆ ไม่สามารถใช้งานได้เท่าที่ควร เช่น เครื่องปรับอากาศ อุปกรณ์เครื่องใช้ในห้องน้ำชำรุด เป็นต้น
- 2) ขาดความพร้อมเกี่ยวกับอุปกรณ์ในการประชุมทางไกลผ่านระบบ Zoom และสัญญาณอินเทอร์เน็ต ทำให้การบรรยายของวิทยากรหลายท่านติดปัญหา

6.2 เงื่อนไขความสำเร็จ

- 1) มีการติดตามผลภายหลังการฝึกอบรม เพื่อติดตามการนำความรู้และทักษะที่ได้รับจากการฝึกอบรม ไปปรับใช้ในการปฏิบัติงาน
- 2) จัดสรรงบประมาณสำหรับการปรับปรุงอาคาร สถานที่ ครุภัณฑ์ต่าง ๆ ภายในสถาบันนวัตกรรมการป่าไม้ เพื่อให้สามารถรองรับการฝึกอบรม ประชุม สัมมนา ในปีงบประมาณถัดไป

7. ข้อเสนอแนะ

- 7.1 ควรจัดเนื้อหาที่มีความเข้มข้นกับทักษะด้านต่าง ๆ สลับกันในระหว่างวันเนื้อหาจะได้ไม่แน่นจนเกินไปใน 1 วัน
- 7.2 ควรลงรายละเอียดในหัวข้อที่มีความสำคัญมาก ๆ ในการปฏิบัติงาน เช่น การจัดซื้อจัดจ้าง การเบิกจ่าย หรือระเบียบต่าง ๆ ที่เกี่ยวข้อง
- 7.3 ควรจัดให้มีการศึกษานอกสถานที่ เพื่อให้ผู้เรียนได้ทราบถึงประสบการณ์ในสถานการณ์จริง จากสถานที่จริง
- 7.4 ควรยกกรณีตัวอย่างของกฎหมายว่าด้วยการป่าไม้ การกระทำผิดของเจ้าหน้าที่ หรือบันทึกการจับกุม

8. รูปภาพประกอบกิจกรรม/โครงการ



การเสริมสร้างสมรรถนะข้าราชการกรมป่าไม้ ณ สถาบันนวัตกรรมการป่าไม้ จังหวัดแพร่

9. รูปภาพประกอบการบรรยายสาระสำคัญและผลการดำเนินงาน

กรมป่าไม้ จัดอบรมข้าราชการใหม่
เพื่อเสริมสร้างสมรรถนะในการปฏิบัติราชการ

19 มิถุนายน 2566 สถาบันพัฒนาการป่าไม้ จ.แพร่

นายบรรณรักษ์ เสริมทอง รองอธิบดีกรมป่าไม้ เป็นประธานเปิดการฝึกอบรมหลักสูตร "เสริมสร้างสมรรถนะข้าราชการกรมป่าไม้" รุ่นที่ 1 ประจำปีงบประมาณ พ.ศ. 2566 พร้อมบรรยายพิเศษเรื่อง "คุณธรรมจริยธรรมในการปฏิบัติงาน" โดยในการเปิดอบรมดังกล่าว มีนายสงคราม ทาวสะอาด ผู้อำนวยการสำนักจัดการทรัพยากรป่าไม้ที่ 3 สาขาแพร่ นายธิตกร กิตติบัณฑิต ผู้อำนวยการส่วนฝึกอบรม สำนักบริหารกลาง ผู้บริหาร สอ.ป. ที่ 3 สาขาแพร่ เข้าร่วมในพิธีเปิด ทั้งนี้ รองอธิบดีกรมป่าไม้ กล่าวว่าการฝึกอบรมข้าราชการใหม่ในครั้งนี้ ขอให้แต่ละคนได้ทำความรู้จักกันให้ดียิ่งขึ้น เพราะทุกคนได้ทำความรู้จักกันก็จะสามารถประสานงานในแต่ละหน่วยงานกันได้เป็นอย่างดี สามารถแลกเปลี่ยน เรียนรู้ แลกเปลี่ยนประสบการณ์การทำงาน ซึ่งจะทำให้เกิดความร่วมมือประสานการทำงานร่วมกัน นำไปสู่ความสำเร็จของหน่วยงาน

สำหรับการฝึกอบรมหลักสูตรดังกล่าว ได้รับเกียรติจากผู้ทรงคุณวุฒิ ผู้เชี่ยวชาญ จากหน่วยงานต่างๆ ทั้งจากมหาวิทยาลัยแม่โจ้-แพร่ เฉลิมพระเกียรติ ผู้อำนวยการสถาบันประชารัฐพิทักษ์ป่า และจากกรมป่าไม้ ร่วมบรรยายให้ความรู้เกี่ยวกับระบบงานที่จำเป็นเกี่ยวกับการปฏิบัติงานแก่ข้าราชการใหม่จำนวน 56 นาย ได้รับความรู้ความเข้าใจในการทำงาน

กรมป่าไม้
กระทรวงทรัพยากรธรรมชาติและสิ่งแวดล้อม
ส่วนประชาสัมพันธ์และเผยแพร่ สก. ๒๓

1. ชื่อเรื่อง : การขับเคลื่อนพระราชบัญญัติการปฏิบัติราชการทางอิเล็กทรอนิกส์ พ.ศ. 2565

2. กิจกรรม/โครงการ : กิจกรรมพัฒนาระบบเทคโนโลยีสารสนเทศ

3.สาระสำคัญ

ด้วยพระราชบัญญัติการปฏิบัติราชการทางอิเล็กทรอนิกส์ พ.ศ. 2565 ได้ประกาศในราชกิจจานุเบกษา เมื่อวันที่ 12 ตุลาคม 2565 และมีผลใช้บังคับทุกมาตรา เมื่อพ้นกำหนด 90 วันนับแต่วันประกาศในราชกิจจานุเบกษาเป็นต้นไป หรือตั้งแต่วันที่ 10 มกราคม 2566 ที่ผ่านมา ทั้งนี้ ให้ใช้บังคับแก่หน่วยงานของรัฐทุกหน่วย เพื่อให้ประชาชนสามารถยื่นคำขอหรือติดต่อใด ๆ กับหน่วยงานของรัฐหรือเจ้าหน้าที่ของรัฐ รวมทั้งการติดต่อราชการระหว่างหน่วยงานของรัฐหรือเจ้าหน้าที่ของรัฐด้วยกัน สามารถทำโดยวิธีการทางอิเล็กทรอนิกส์ได้โดยชอบด้วยกฎหมาย นอกจากนี้ยังมุ่งส่งเสริมการใช้เทคโนโลยีดิจิทัลในการปฏิบัติตามกฎหมายของประชาชน และการปฏิบัติหน้าที่ราชการของหน่วยงานและเจ้าหน้าที่ของรัฐ ให้ครอบคลุมทั้งระบบ ตั้งแต่การยื่นเรื่อง/รับเรื่อง การติดต่อราชการ การส่ง/รับเอกสาร การแสดงเอกสารหลักฐาน ไปจนถึงการจัดทำและตรวจสอบฐานข้อมูลใบอนุญาต และการจัดเก็บเอกสาร โดยกรมป่าไม้ซึ่งเป็นหน่วยงานของรัฐ ก็ได้ดำเนินการขับเคลื่อนพระราชบัญญัติการปฏิบัติราชการทางอิเล็กทรอนิกส์ พ.ศ. 2565 ตามที่กำหนด

4. ผลการดำเนินงาน/ผลผลิต

- 4.1 แต่งตั้งคณะกรรมการกำกับดูแลการปฏิบัติตามพระราชบัญญัติการปฏิบัติราชการทางอิเล็กทรอนิกส์ พ.ศ. 2565 และคณะทำงานเพื่อปฏิบัติตามพระราชบัญญัติการปฏิบัติราชการทางอิเล็กทรอนิกส์ พ.ศ. 2565 กรมป่าไม้
- 4.2 ประชุมคณะทำงานเพื่อปฏิบัติตามพระราชบัญญัติการปฏิบัติราชการทางอิเล็กทรอนิกส์ พ.ศ. 2565 กรมป่าไม้ ครั้งที่ 1/2566 เมื่อวันที่ 4 มกราคม 2566 เวลา 09.30-12.00 น. ณ ห้องประชุม 1 ชั้น 2 อาคารเทียมคมกฤต กรมป่าไม้
- 4.3 จัดทำประกาศช่องทางอิเล็กทรอนิกส์ สำหรับประชาชนติดต่อราชการ โดยออกเป็นประกาศกรมป่าไม้ เรื่อง ช่องทางอิเล็กทรอนิกส์สำหรับติดต่อกรมป่าไม้ พ.ศ. 2566 ลงวันที่ 10 มกราคม พ.ศ. 2566
- 4.4 กำหนดระบบอิเล็กทรอนิกส์ที่เจ้าหน้าที่ของรัฐสามารถปฏิบัติหน้าที่ต่าง ๆ โดยวิธีการทางอิเล็กทรอนิกส์ ได้โดยชอบ โดยมีคำสั่งกรมป่าไม้ ที่ 79/2566 เรื่อง ระบบสำหรับการปฏิบัติหน้าที่โดยวิธีการทางอิเล็กทรอนิกส์ ลงวันที่ 10 มกราคม พ.ศ. 2566
- 4.5 ประชุมคณะกรรมการกำกับดูแลการปฏิบัติตามพระราชบัญญัติการปฏิบัติราชการทางอิเล็กทรอนิกส์ พ.ศ. 2565 กรมป่าไม้ เมื่อวันที่ 21 มีนาคม 2566 เวลา 09.30-12.00 น. ณ ห้องประชุม 1 ชั้น 2 อาคารเทียมคมกฤต กรมป่าไม้
- 4.6 ออกประกาศกำหนดวิธีการแสดงใบอนุญาตโดยวิธีการทางอิเล็กทรอนิกส์ และลงประกาศในราชกิจจานุเบกษา โดยออกประกาศกรมป่าไม้ เรื่อง วิธีการแสดงใบอนุญาตโดยวิธีการทางอิเล็กทรอนิกส์ พ.ศ. 2566 ประกาศ ณ วันที่ 8 มิถุนายน พ.ศ. 2566 ประกาศในราชกิจจานุเบกษา เมื่อวันที่ 12 กรกฎาคม 2566

- 4.7 ประชุมคณะทำงานเพื่อปฏิบัติตามพระราชบัญญัติการปฏิบัติราชการทางอิเล็กทรอนิกส์ พ.ศ. 2565 กรมป่าไม้ ครั้งที่ 2/2566 เมื่อวันศุกร์ที่ 9 มิถุนายน 2566 เวลา 09.30-12.00 น. ณ ห้องประชุม 1 ชั้น 2 อาคารเทียมคมกฤษฎ กรมป่าไม้
- 4.8 ปรับปรุงประกาศช่องทางอิเล็กทรอนิกส์สำหรับติดต่อราชการกรมป่าไม้ โดยออกประกาศกรมป่าไม้ เรื่อง ช่องทางอิเล็กทรอนิกส์สำหรับติดต่อกรมป่าไม้ พ.ศ. 2566 ลงวันที่ 7 กรกฎาคม พ.ศ. 2566
- 4.9 พัฒนาระบบตรวจสอบข้อมูลทะเบียนราษฎร และข้อมูลนิติบุคคล ผ่านระบบออนไลน์

5. ผลลัพธ์

- 5.1 มีการปรับปรุงให้ประชาชนสามารถยื่นขอรับบริการผ่านอิเล็กทรอนิกส์ได้ตามช่องทางที่กำหนด
- 5.2 มีการพัฒนาระบบการให้บริการเป็นอิเล็กทรอนิกส์ เช่น ขอรับรองไม้ ขออนุญาตส่งออกไม้และผลิตภัณฑ์จากไม้ ขอนำไม้เคลื่อนที่ผ่านด่านป่าไม้
- 5.3 ผู้ประกอบการสามารถแสดงใบอนุญาตที่กำหนดให้ต้องแสดงในที่เปิดเผยทางอิเล็กทรอนิกส์ได้ เช่น ใบอนุญาตค้าของป่าหวงห้าม ใบอนุญาตให้ผลิตเลื่อยโซยนต์
- 5.4 เจ้าหน้าที่สามารถตรวจสอบข้อมูลทะเบียนราษฎร และข้อมูลนิติบุคคลผ่านระบบออนไลน์ได้ สามารถใช้ลดการเรียกสำเนาจากประชาชน

6. ปัญหาอุปสรรคและเงื่อนไขความสำเร็จ

6.1 ปัญหาอุปสรรค

- 1) เจ้าหน้าที่บางส่วนยังไม่มีความเข้าใจเกี่ยวกับพระราชบัญญัตินี้
- 2) งบประมาณไม่เพียงพอในการพัฒนาระบบงานอิเล็กทรอนิกส์เพื่อให้บริการ การบำรุงรักษาระบบ การจัดหาเครื่องคอมพิวเตอร์และอุปกรณ์รองรับการใช้ระบบงานอิเล็กทรอนิกส์ รวมถึง การพัฒนาดูแลบำรุงรักษาโครงสร้างพื้นฐาน เช่น ห้อง Data Center เพื่อให้สามารถใช้งานระบบได้อย่างต่อเนื่อง
- 3) เจ้าหน้าที่บางส่วนยังไม่พร้อมในการปรับเปลี่ยนกระบวนการเป็นอิเล็กทรอนิกส์

6.2 เงื่อนไขความสำเร็จ

- 1) เจ้าหน้าที่ต้องมีความรู้ความเข้าใจเกี่ยวกับพระราชบัญญัติการปฏิบัติราชการทางอิเล็กทรอนิกส์ พ.ศ. 2565 เพื่อจะได้ดำเนินการให้เป็นไปตามวัตถุประสงค์ของพระราชบัญญัตินี้
- 2) ได้รับงบประมาณที่เพียงพอในการพัฒนาระบบงานเป็นอิเล็กทรอนิกส์ งบประมาณในการจัดหาเครื่องคอมพิวเตอร์และอุปกรณ์ รวมทั้งงบประมาณในการบำรุงรักษาระบบงานอย่างต่อเนื่อง
- 3) เจ้าหน้าที่ต้องมีความพร้อมที่จะรับการเปลี่ยนแปลงกระบวนการเป็นอิเล็กทรอนิกส์

7. ข้อเสนอแนะ

ควรมีการให้ความรู้ความเข้าใจเกี่ยวกับพระราชบัญญัติการปฏิบัติราชการทางอิเล็กทรอนิกส์ พ.ศ. 2565 แก่เจ้าหน้าที่กรมป่าไม้อย่างครอบคลุม เพื่อให้สามารถดำเนินการให้เป็นไปตามพระราชบัญญัตินี้ดังกล่าวได้

8. รูปภาพประกอบกิจกรรม/โครงการ



ประชุมคณะกรรมการกำกับดูแลการปฏิบัติตามพระราชบัญญัติการปฏิบัติราชการทางอิเล็กทรอนิกส์ พ.ศ. 2565 กรมป่าไม้ เมื่อวันที่ 21 มีนาคม 2566 เวลา 09.30-12.00 น.

ณ ห้องประชุม 1 ชั้น 2 อาคารเทียมคมกฤส กรมป่าไม้



ประชุมคณะทำงานเพื่อปฏิบัติตามพระราชบัญญัติการปฏิบัติราชการทางอิเล็กทรอนิกส์ พ.ศ. 2565 กรมป่าไม้ ครั้งที่ 2/2566 เมื่อวันที่ 9 มิถุนายน 2566 เวลา 09.30-12.00 น.

ณ ห้องประชุม 1 ชั้น 2 อาคารเทียมคมกฤส กรมป่าไม้

9. รูปภาพประกอบการบรรยายสาระสำคัญและผลการดำเนินงาน

-

1. ชื่อเรื่อง : การพัฒนาระบบเทคโนโลยีสารสนเทศ
2. กิจกรรม/โครงการ : กิจกรรมพัฒนาระบบเทคโนโลยีสารสนเทศ
3. สารสำคัญ

กรมป่าไม้ได้นำระบบเทคโนโลยีสารสนเทศและการสื่อสารมาประยุกต์ใช้ในองค์กร โดยมีการติดตั้งเครื่องคอมพิวเตอร์แม่ข่าย สำหรับรองรับระบบงานต่าง ๆ และเชื่อมโยงระบบเครือข่ายคอมพิวเตอร์ทั้งภายในอาคาร และเครือข่ายสื่อสารไปยังหน่วยงานย่อยต่าง ๆ ในสังกัด เพื่อสนับสนุนการปฏิบัติงานให้มีประสิทธิภาพ รวดเร็ว และทันสมัย สามารถให้บริการแก่หน่วยงานภายใน หน่วยงานภายนอก และประชาชนทั่วไปได้อย่างมีประสิทธิภาพ สอดคล้องตามนโยบาย e-Government ของรัฐบาล ดังนั้น เพื่อให้การใช้งานระบบคอมพิวเตอร์และระบบเครือข่ายคอมพิวเตอร์มีความมั่นคงและปลอดภัย สามารถใช้งานได้อย่างมีประสิทธิภาพ จึงต้องบำรุงรักษาเครื่องคอมพิวเตอร์ ระบบงานคอมพิวเตอร์ และอุปกรณ์เครือข่ายคอมพิวเตอร์อย่างต่อเนื่อง อีกทั้ง พระราชบัญญัติคุ้มครองข้อมูลส่วนบุคคล พ.ศ. 2562 และพระราชบัญญัติการรักษาความมั่นคงปลอดภัยไซเบอร์ พ.ศ. 2562 บังคับใช้งาน จึงได้มีการดำเนินการให้ความรู้แก่บุคลากรและดำเนินการให้เป็นไปตามพระราชบัญญัตินี้ดังกล่าว

4. ผลการดำเนินงาน/ผลผลิต

- 4.1 ประกาศนโยบายและแนวปฏิบัติการในการคุ้มครองข้อมูลส่วนบุคคลของกรมป่าไม้ จำนวน 1 ฉบับ
- 4.2 ดูแลบำรุงรักษาระบบงานคอมพิวเตอร์ จำนวน 16 ระบบ
- 4.3 ควบคุม ดูแลระบบ VDO Conference กรมป่าไม้ จำนวน 329 ครั้ง
- 4.4 ประกาศนโยบายและแนวปฏิบัติในการรักษาความมั่นคงปลอดภัยด้านสารสนเทศ กรมป่าไม้ จำนวน 1 ฉบับ
- 4.5 จัดประชุมคณะกรรมการด้านเทคโนโลยีสารสนเทศและการสื่อสาร กรมป่าไม้ จำนวน 3 ครั้ง
- 4.6 ดูแลบำรุงรักษาระบบเครือข่าย โดยมีผู้ใช้งานระบบเครือข่ายอินเทอร์เน็ตกรมป่าไม้ จำนวน 2,480 คน
- 4.7 พัฒนาเว็บไซต์กรมป่าไม้ตามแนวทางการพัฒนาเว็บไซต์ที่ทุกคนเข้าถึงได้
- 4.8 ให้บริการตรวจสอบ แก้ไข ให้คำแนะนำในการใช้งานเครื่องคอมพิวเตอร์และอุปกรณ์ จำนวน 222 ครั้ง
- 4.9 สร้างผู้ใช้งานในการเข้าใช้งานอินเทอร์เน็ตให้แก่เจ้าหน้าที่กรมป่าไม้ จำนวน 188 ครั้ง
- 4.10 จัดทำสายแลน (Lan Cable) ให้แก่เจ้าหน้าที่กรมป่าไม้ เพื่อใช้งานระบบเครือข่าย จำนวน 102 ครั้ง

5. ผลลัพธ์

- 5.1 กรมป่าไม้มีแนวปฏิบัติการในการคุ้มครองข้อมูลส่วนบุคคลของกรมป่าไม้
- 5.2 ระบบงานคอมพิวเตอร์ของกรมป่าไม้และระบบงานที่เกี่ยวข้อง สามารถใช้งานได้อย่างต่อเนื่องและมีประสิทธิภาพ
- 5.3 ลดค่าใช้จ่ายในการเดินทางมาประชุม
- 5.4 ประหยัดเวลาในการเดินทางมาประชุม
- 5.5 กรมป่าไม้มีแนวปฏิบัติในการรักษาความมั่นคงปลอดภัยด้านสารสนเทศ

- 5.6 หน่วยงานของกรมป่าไม้สามารถจัดหาเครื่องคอมพิวเตอร์และอุปกรณ์ได้ตามความจำเป็นและเหมาะสม
- 5.7 ลดค่าใช้จ่ายในการจัดหาและดูแลเครื่องแม่ข่าย
- 5.8 เจ้าหน้าที่สามารถใช้ระบบงานคอมพิวเตอร์ สืบค้น รับ-ส่งข่าวสารผ่านระบบอินเทอร์เน็ตได้
- 5.9 ผู้พิการสามารถเข้าถึงเว็บไซต์กรมป่าไม้ได้

6. ปัญหาอุปสรรคและเงื่อนไขความสำเร็จ

6.1 ปัญหาอุปสรรค

- 1) อุปกรณ์ในการจัดประชุมผ่านระบบอิเล็กทรอนิกส์ของบางหน่วยงานเริ่มเก่า ชำรุด เสื่อมประสิทธิภาพ ทำให้การประชุม ไม่มีประสิทธิภาพเท่าที่ควร
- 2) อุปกรณ์เครือข่ายบางรายการหมดอายุการใช้งาน อาจเกิดการชำรุดเสียหายได้
- 3) เครื่องคอมพิวเตอร์และอุปกรณ์ส่วนมากมีสภาพเก่า ไม่สามารถรองรับเทคโนโลยีในปัจจุบันได้

6.2 เงื่อนไขความสำเร็จ

- 1) มีเจ้าหน้าที่ที่มีความรู้และประสบการณ์ในการจัดประชุมผ่านสื่ออิเล็กทรอนิกส์
- 2) มีผู้ให้บริการบำรุงรักษาระบบงานและอุปกรณ์เครือข่ายที่มีประสบการณ์และมีความเชี่ยวชาญ

7. ข้อเสนอแนะ

- 7.1 สนับสนุนงบประมาณในการจัดหาเครื่องคอมพิวเตอร์และอุปกรณ์ที่มีประสิทธิภาพให้เจ้าหน้าที่อย่างเพียงพอ และมีประสิทธิภาพเหมาะสม เพื่อรองรับการใช้งานระบบงานคอมพิวเตอร์และเทคโนโลยีที่พัฒนามากขึ้น
- 7.2 เพิ่มอัตรากำลังตำแหน่งเจ้าหน้าที่ด้านคอมพิวเตอร์ให้แก่หน่วยงานต่าง ๆ ของกรมป่าไม้อย่างเพียงพอ

8. รูปภาพประกอบกิจกรรม/โครงการ

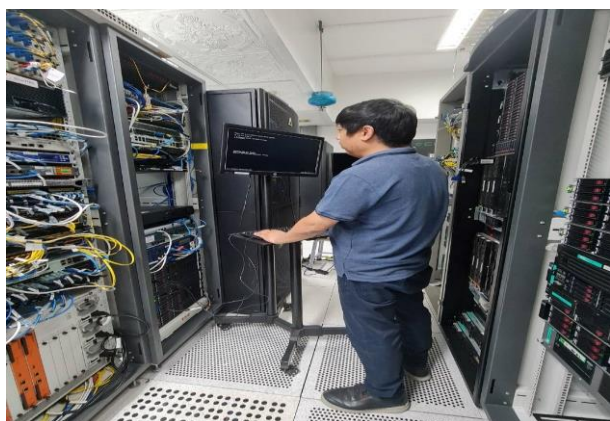

ดูแลบำรุงรักษาอุปกรณ์เครือข่าย



ควบคุม ดูแลระบบ VDO Conference



ประชุมคณะกรรมการด้านเทคโนโลยีสารสนเทศ
และการสื่อสาร กรมป่าไม้



ให้บริการตรวจสอบ แก้ไข ให้คำแนะนำในการใช้งาน
เครื่องคอมพิวเตอร์และอุปกรณ์

9. รูปภาพประกอบการบรรยายสาระสำคัญและผลการดำเนินงาน



รางวัลหน่วยงานที่ผ่านเกณฑ์การประกวดเว็บไซต์ที่ทุกคนเข้าถึงได้ ประจำปี 2566

(อ้างอิงตามมาตรฐาน WCAG)

รายงานประจำปี 2566 กรมป่าไม้

1. ชื่อเรื่อง : โครงการประชุมชี้แจงแนวทางการปฏิบัติงานตามพระราชบัญญัติการปฏิบัติราชการ

ทางอิเล็กทรอนิกส์ พ.ศ. 2565

2. กิจกรรม/โครงการ : กิจกรรมการพัฒนาคูณภาพการปฏิบัติงานราชการ

3. สารสำคัญ

ด้วยคณะรัฐมนตรี ได้มีมติเมื่อวันที่ 30 มีนาคม 2564 เห็นชอบ ร่าง พระราชบัญญัติการปฏิบัติราชการทางอิเล็กทรอนิกส์ พ.ศ.... เพื่อใช้เป็นกฎหมายกลางในการส่งเสริมให้การทำงานและการให้บริการของภาครัฐสามารถใช้วิธีการทางอิเล็กทรอนิกส์เป็นหลัก โดยการนำเทคโนโลยีมาใช้ในการปฏิบัติราชการได้ เพื่อให้สอดคล้องกับเจตนารมณ์ของรัฐธรรมนูญแห่งราชอาณาจักรไทย หมวด 16 การปฏิรูปประเทศ มาตรา 258 ข. ด้านการบริหารราชการแผ่นดิน (1) บัญญัติให้มีการนำเทคโนโลยีที่เหมาะสมมาใช้ในการบริหารราชการแผ่นดิน ระเบียบบริหารราชการแผ่นดิน (ฉบับที่ 5) พ.ศ. 2545 มาตรา 3/1 ให้การบริหารราชการต้องเป็นไปเพื่อประโยชน์สุขของประชาชน เกิดผลสัมฤทธิ์ต่อภารกิจของรัฐ ความมีประสิทธิภาพ ความคุ้มค่าในเชิงภารกิจแห่งรัฐ การลดขั้นตอนการปฏิบัติงาน การลดภารกิจและยุบเลิกหน่วยงานที่ไม่จำเป็น การกระจายภารกิจและทรัพยากรให้แก่ท้องถิ่น การกระจายอำนาจการตัดสินใจ การอำนวยความสะดวกและตอบสนองความต้องการของประชาชน และแผนปฏิรูปประเทศด้านการบริหารราชการแผ่นดิน (ฉบับปรับปรุง) กิจกรรมปฏิรูปที่ 1 ให้มีการเปลี่ยนรูปแบบการบริหารงานและการบริการภาครัฐไปสู่องค์กรดิจิทัล โดยแก้ไขกฎหมายและกฎระเบียบที่เป็นอุปสรรคให้เอื้อต่อการพัฒนาหน่วยงานของรัฐไปสู่องค์กรดิจิทัล และส่งเสริมให้เกิดระบบข้อมูลดิจิทัลของภาครัฐ

ปัจจุบันพระราชบัญญัติการปฏิบัติราชการทางอิเล็กทรอนิกส์ พ.ศ. 2565 ได้ประกาศในราชกิจจานุเบกษาเมื่อวันที่ 12 ตุลาคม 2565 และจะมีผลบังคับใช้เมื่อพ้นกำหนด 90 วัน นับแต่วันประกาศในราชกิจจานุเบกษาเป็นต้นไป ยกเว้นบางมาตราที่มีผลใช้บังคับตั้งแต่วันถัดจากวันประกาศในราชกิจจานุเบกษาเป็นต้นไป หน่วยงานภาครัฐจึงจำเป็นต้องเตรียมความพร้อม เพื่อให้บุคลากรสามารถปฏิบัติราชการตามแนวทางภายใต้พระราชบัญญัติ ดังกล่าว

กรมป่าไม้จึงได้จัดโครงการประชุมชี้แจงแนวทางการปฏิบัติงานตามพระราชบัญญัติการปฏิบัติราชการทางอิเล็กทรอนิกส์ เพื่อสร้างความรู้ ความเข้าใจ แก่ผู้บริหารและบุคลากรกรมป่าไม้ รวมทั้งเตรียมดำเนินการที่เกี่ยวข้องให้เป็นไปตามระยะเวลาที่กฎหมายกำหนด และสอดคล้องกับมาตรฐานว่าด้วยแนวปฏิบัติกระบวนการทางดิจิทัลภาครัฐ

4. ผลการดำเนินงาน/ผลผลิต

การประชุมชี้แจงแนวทางการปฏิบัติงานตามพระราชบัญญัติการปฏิบัติราชการทางอิเล็กทรอนิกส์ พ.ศ. 2565 จัดขึ้นเมื่อวันที่ 14 ธันวาคม 2565 ณ โรงแรม รามาการ์เด้นส์ กรุงเทพฯ โดยท่านอธิบดีกรมป่าไม้ (นายสุรชัย อจลบุญ) ให้เกียรติเป็นประธานกล่าวเปิดการประชุม ผู้เข้าร่วมประชุมประกอบด้วย นายบรรณรักษ์ เสริมทอง รองอธิบดีกรมป่าไม้ ผู้อำนวยการสำนัก/กอง/กลุ่ม ผู้อำนวยการส่วนทุกส่วน ข้าราชการและเจ้าหน้าที่ที่เกี่ยวข้องกับการดำเนินการด้านการอนุญาตตามคำจำกัดความในมาตรา 5 แห่งพระราชบัญญัติการปฏิบัติราชการทางอิเล็กทรอนิกส์ พ.ศ. 2565 ทั้งในส่วนกลาง และส่วนกลางในภูมิภาค วิทยากรที่ให้ความรู้ได้แก่ นายปณตกร จงธีรโชตินักกฎหมายกฤษฎีกาชำนาญการพิเศษ ฝ่ายวิจัยและพัฒนากฎหมาย กองพัฒนากฎหมาย สำนักงานคณะกรรมการกฤษฎีกา บรรยายในหัวข้อเรื่อง สารสำคัญของพระราชบัญญัติการปฏิบัติราชการทางอิเล็กทรอนิกส์ พ.ศ. 2565 นางสาวอรุชฎา เกตุพรหม ผู้อำนวยการฝ่ายมาตรฐานดิจิทัลภาครัฐ และนายธีรวัฒน์ โรจนไพฑูรย์ ผู้เชี่ยวชาญ 2 ทีมพัฒนามาตรฐานดิจิทัล 1 ภายใต้ฝ่ายมาตรฐานดิจิทัลภาครัฐ สำนักงานพัฒนารัฐบาลดิจิทัล บรรยายในหัวข้อเรื่อง แนวทางปฏิบัติ และการเตรียมความพร้อมของหน่วยงาน เพื่อดำเนินการตามพระราชบัญญัติการปฏิบัติราชการทางอิเล็กทรอนิกส์ พ.ศ. 2565 พร้อมทั้งตอบข้อซักถาม โดยมีผู้เข้าประชุมทั้งสิ้น 245 ราย จากการประเมินผลพบว่า ก่อนการประชุมผู้เข้าประชุมมีความรู้ความเข้าใจในเนื้อหาของน้อย คิดเป็นร้อยละ 50.40 และหลังการประชุมเสร็จสิ้นผู้เข้าประชุมมีความรู้ความเข้าใจในเนื้อหาของโครงการดังกล่าวเพิ่มขึ้น คิดเป็นร้อยละ 96.70

5. ผลลัพธ์

บุคลากรกรมป่าไม้สามารถปฏิบัติราชการตามแนวทางปฏิบัติที่ภายใต้พระราชบัญญัติการปฏิบัติราชการทางอิเล็กทรอนิกส์ พ.ศ. 2565 รวมทั้งสามารถนำเทคโนโลยีมาใช้ในการปฏิบัติราชการได้

6. ปัญหาอุปสรรคและเงื่อนไขความสำเร็จ

6.1 ปัญหาอุปสรรค

-

6.2 เงื่อนไขความสำเร็จ

ความร่วมมือจากทุกหน่วยงานในการเข้าร่วมประชุมอย่างต่อเนื่อง

7. ข้อเสนอแนะ

- 7.1 ควรเพิ่มวันประชุมเพื่อสร้างความเข้าใจในงาน ยกตัวอย่างงานของหน่วยงานและแลกเปลี่ยนความคิดเห็นร่วมกัน
- 7.2 ควรรวบรวมเนื้อหาให้กระชับ และเข้าใจง่ายกว่านี้ บางคำเป็นภาษากฎหมาย ซึ่งยากต่อการเข้าใจ
- 7.3 ขยายผลเพื่อนำไปใช้กับระบบการทำงานอื่น ๆ เพื่อพัฒนาศักยภาพการทำงานต่อไป
- 7.4 ควรยกตัวอย่างที่มีแบบ Power Point ให้เห็นชัดเจนในการแสดงระยะเวลาในการบริการประชาชน

8. รูปภาพประกอบกิจกรรม/โครงการ



นายสุรชัย อจลบุญ อธิบดีกรมป่าไม้ ให้เกียรติเป็นประธานกล่าวเปิดประชุมชี้แจงแนวทางการปฏิบัติงานตามพระราชบัญญัติการปฏิบัติราชการทางอิเล็กทรอนิกส์ พ.ศ. 2565



ประธาน ผู้บริหาร และวิทยากรร่วมถ่ายภาพเป็นที่ระลึกกับผู้เข้าร่วมประชุม



วิทยากรจากสำนักงานคณะกรรมการกฤษฎีกา และ สำนักงานพัฒนารัฐบาลดิจิทัล



9. รูปภาพประกอบการบรรยายสาระสำคัญและผลการดำเนินงาน

ทำไมต้องมีกฎหมายนี้?

เจ้าหน้าที่รัฐไม่มีความมั่นใจในการนำกฎหมายเกี่ยวกับดิจิทัลหรืออิเล็กทรอนิกส์มาใช้ในการปฏิบัติงานราชการ

กระบวนการทำงานของภาครัฐที่อยู่บนพื้นฐานของกระดาษ อำนวยความสะดวกประชาชนเกินสมควร

ประโยชน์ของ พรบ การปฏิบัติราชการทางอิเล็กทรอนิกส์

1. จัดอุปสรรคทางข้อกฎหมายของการดำเนินงานภาครัฐ ด้วยวิธีการทางอิเล็กทรอนิกส์
2. อำนวยความสะดวกแก่ประชาชน ไม่ต้องเดินทาง ไม่ต้องรอคิว ประหยัดเวลา/ค่าใช้จ่าย
3. เพิ่มประสิทธิภาพ ความรวดเร็ว ความโปร่งใส และความโปร่งใส ตรวจสอบได้ในการปฏิบัติงานฯ ส่งหนังสือ/เอกสารดิจิทัลที่ลดค่ากระดาษ-ไม่ต้องส่งไปรษณีย์
4. สร้างความโปร่งใส ลดการทุจริต ประพฤติมิชอบ ในวงราชการ
5. อำนวยความปฏิบัติตาม Social Distancing ในยุค โคววิด ลดการพบปะ/สัมผัส ตามแนวทาง New Normal
6. เสริมสร้างความสามารถในการแข่งขัน (competitiveness) ของประเทศ

วัตถุประสงค์ และการดำเนินการของภาครัฐ

- อำนวยความสะดวกให้กับประชาชน ลดภาระเอกสาร ลดเวลาติดต่อราชการ และลดการเดินทาง
- เพิ่มประสิทธิภาพการทำงาน และการให้บริการ ลดการสัมผัส ลดคอร์รัปชัน

ประชาชน

1. ไม่ต้องเดินทางไป
2. ไม่ต้องเข้าแถว
3. ไม่ต้องไปยกเอกสาร
4. ไม่ต้องทนหิว ไม่ต้องติดเบ

หน่วยงานของรัฐ

1. มีบริการทางอิเล็กทรอนิกส์ ยึดหมาย รัฐ ยื่น จ่าย รับ ทางอิเล็กทรอนิกส์ ไม่ต้องเดินทางมา
2. ไม่เรียกค่ามา เจ้าหน้าที่ทำสำเนาและรับรองเอง
3. ให้แสดง ตรวจสอบ บัตร ใบอนุญาต ด้วยวิธีการทางอิเล็กทรอนิกส์

หน่วยงานรัฐต้องทำอะไร

หลังจาก พระราชบัญญัติการปฏิบัติราชการทางอิเล็กทรอนิกส์ พ.ศ. 2565 มีผลบังคับใช้

มีผลทันที

- เจ้าหน้าที่รัฐทำและรับรองสำเนาของ โดยไม่เรียกเก็บค่าธรรมเนียม (มาตรา 12)
- หัวหน้าหน่วยงานรัฐ แก้ไขกฎหมาย ระเบียบ ข้อบังคับ ที่เป็นอุปสรรค

ภายใน 90 วัน

- อื่นขออนุญาตและคอมกับทางอิเล็กทรอนิกส์
- อำนวยอิเล็กทรอนิกส์ไม่ต้องลงนามรับรอง
- แสลงและตรวจสอบใบอนุญาตทางอิเล็กทรอนิกส์
- กำหนดช่องทางอิเล็กทรอนิกส์สำหรับประชาชน (ทำต้นฉบับได้)
- หากมีอยู่แล้ว ใช้วิธีการอิเล็กทรอนิกส์เดิมต่อไปได้ (ประกาศก่อนได้ ม.ตรา 20)

ภายใน 240 วัน

- หน่วยงานรัฐใช้วิธีการทางอิเล็กทรอนิกส์สอดคล้องตาม ก.ร.ม. กำหนดและประกาศของทาง วิธีการในการให้บริการประชาชน

1. ชื่อเรื่อง : การตรวจสอบภายใน
2. กิจกรรม/โครงการ : กิจกรรมอำนวยการงานตรวจสอบภายใน
3. สาระสำคัญ

กลุ่มตรวจสอบภายในเป็นหน่วยงานรับผิดชอบงานตรวจสอบภายในของกรมป่าไม้ ประกอบด้วยงานบริการให้ความเชื่อมั่น (Assurance Services) และงานบริการให้คำปรึกษา (Consulting Services) ตามหลักเกณฑ์กระทรวงการคลังว่าด้วยมาตรฐานและหลักเกณฑ์ปฏิบัติการตรวจสอบภายในสำหรับหน่วยงานของรัฐ พ.ศ. 2561 และที่แก้ไขเพิ่มเติม เพื่อให้เกิดความมั่นใจต่อความมีประสิทธิภาพ ประสิทธิภาพของการดำเนินงานและความคุ้มค่าของการใช้จ่ายเงิน รวมทั้งความถูกต้อง เชื่อถือได้ของข้อมูลทางการเงิน ตลอดจนการปฏิบัติตามกฎหมายและระเบียบที่เกี่ยวข้อง

4. ผลการดำเนินงาน/ผลผลิต

รายงานผลการตรวจสอบตามแผนการตรวจสอบประจำปีงบประมาณ พ.ศ. 2566 จำนวน 12 รายงาน ดังนี้

- 4.1 ศูนย์เทคโนโลยีสารสนเทศและการสื่อสาร
- 4.2 สำนักการป่าไม้ต่างประเทศ
- 4.3 สำนักจัดการป่านันทนาการ
- 4.4 สำนักจัดการทรัพยากรป่าไม้ที่ 9 (ชลบุรี)
- 4.5 สำนักจัดการทรัพยากรป่าไม้ที่ 10 (ราชบุรี)
- 4.6 สำนักจัดการทรัพยากรป่าไม้ที่ 12 (นครศรีธรรมราช)
- 4.7 สำนักจัดการทรัพยากรป่าไม้ที่ 3 สาขาแพร่
- 4.8 สำนักจัดการทรัพยากรป่าไม้ที่ 13 สาขานราธิวาส
- 4.9 กิจกรรมหลักฟื้นฟูและดูแลรักษาทรัพยากรธรรมชาติ (กิจกรรมโครงการสร้างป่าสร้างรายได้)
- 4.10 โครงการพัฒนาและรณรงค์การใช้หญ้าแฝกอันเนื่องมาจากพระราชดำริ
- 4.11 กิจกรรมหลักป้องกันรักษาป่าและควบคุมไฟป่า (การเบิกจ่ายค่าตอบแทนให้กับบุคคลภายนอก)
- 4.12 การปฏิบัติตามมาตรการแก้ไขปัญหาหนี้ค่าสาธารณูปโภคค้างชำระของส่วนราชการ

5. ผลลัพธ์

ผู้รับบริการมีระดับความพึงพอใจ 4.26 คะแนน คิดเป็นร้อยละ 85.15 (คำนวณระดับความพึงพอใจจากแบบสอบถาม จำนวน 220 ชุด)

6. ปัญหาอุปสรรคและเงื่อนไขความสำเร็จ

6.1 ปัญหาอุปสรรค

มีการปรับเปลี่ยนระเบียบ กฎหมาย ข้อบังคับ ที่ใช้เป็นแนวทางในการปฏิบัติงานอยู่เสมอ

6.2 เงื่อนไขความสำเร็จ

ผู้ตรวจสอบภายในมีการพัฒนาตนเองอย่างสม่ำเสมอรวมถึงศึกษาหาความรู้เพิ่มเติม เพื่อรองรับการเปลี่ยนแปลงของกฎหมาย ระเบียบ ข้อบังคับ มติคณะรัฐมนตรี และอื่น ๆ ที่เกี่ยวกับการปฏิบัติงาน

7. ข้อเสนอแนะ

ปัจจุบันกรมป่าไม้มีงานจัดเก็บค่าบริการหรือค่าตอบแทนเพื่อบำรุงรักษาป่าสงวนแห่งชาติ ทำให้กลุ่มตรวจสอบภายในมีหัวข้อของงานตรวจสอบ (Audit Universe) เพิ่มมากขึ้น หากได้รับการจัดสรรข้าราชการตำแหน่งนักวิชาการตรวจสอบภายในเพิ่มมากขึ้น จะทำให้การปฏิบัติงานตรวจสอบภายในดำเนินการได้อย่างครอบคลุมทุกภารกิจของกรมป่าไม้ ซึ่งจะช่วยเพิ่มประสิทธิภาพในกระบวนการกำกับดูแล

8. รูปภาพประกอบกิจกรรม/โครงการ



การปฏิบัติงานตรวจสอบโครงการพัฒนาและรณรงค์การใช้หญ้าแฝกอันเนื่องมาจากพระราชดำริ

ในความรับผิดชอบของสำนักจัดการทรัพยากรป่าไม้ที่ 4 สาขาพิษณุโลก

9. รูปภาพประกอบการบรรยายสาระสำคัญและผลการดำเนินงาน

**ประชุมผลการตรวจสอบ
ประจำปีงบประมาณ พ.ศ. 2566**

นายวีระวัฒน์ แสงกระจ่าง ผู้อำนวยการสำนักจัดการป่ามันบกนาการ พร้อมเจ้าหน้าที่ผู้เกี่ยวข้อง เข้าร่วมประชุมสรุปผลการตรวจสอบสำนักจัดการป่ามันบกนาการ ของปีงบประมาณ พ.ศ. 2565 - 2566 (1 ตุลาคม 2564 - 10 มีนาคม 2566) ในวันที่ 22 มีนาคม 2566 เวลา 10.00 น. ณ ห้องประชุมสำนักจัดการป่ามันบกนาการ ทั้งนี้ ผู้อำนวยการกลุ่มตรวจสอบภายในได้ชี้แจงและให้ข้อเสนอแนะ เพื่อให้การดำเนินงานของสำนักจัดการป่ามันบกนาการมีความถูกต้องต่อไป

ส่วนอำนาจการ
สำนักจัดการป่ามันบกนาการ

**ประชุมสรุปผลการตรวจสอบ
ประจำปีงบประมาณ พ.ศ. 2566**

วันที่ ๑๙ พฤษภาคม ๒๕๖๖ เวลา ๑๔.๐๐ น. ณ ห้องประชุมสำนักจัดการทรัพยากรป่าไม้ที่ ๖ (อุดรธานี) นางสาวพรพิมล จ้อยเล็ก ผู้อำนวยการกลุ่มตรวจสอบภายใน และนายสรวิทย์ บุญเกื้อ ผู้อำนวยการสำนักจัดการทรัพยากรป่าไม้ที่ ๖ (อุดรธานี) พร้อมเจ้าหน้าที่ผู้เกี่ยวข้อง เข้าร่วมประชุมสรุปผลการตรวจสอบตามแผนการตรวจสอบประจำปีงบประมาณ พ.ศ. ๒๕๖๖ จำนวน ๒ เรื่อง ได้แก่

๑. แผนงานยุทธศาสตร์สร้างการเติบโตอย่างยั่งยืน อปวรสัก พื้นที่ฟู และป้องกันการทำลายทรัพยากรธรรมชาติ โครงการป้องกันรักษาป่า พัฒนาและเพิ่มพื้นที่สีเขียว กิจกรรมหลักพื้นที่ฟูและดูแลรักษาทรัพยากรธรรมชาติ กิจกรรมโครงการสร้างป่าสร้างรายได้ ประจำปีงบประมาณ พ.ศ. ๒๕๖๕
๒. การเบิกจ่ายค่าตอบแทนให้กับบุคคลภายนอก (เจ้าหน้าที่ตรวจป่า/พนักงานดับไฟป่า) ประจำปีงบประมาณ พ.ศ. ๒๕๖๕

กลุ่มตรวจสอบภายใน

1. ชื่อเรื่อง : การประเมินคุณธรรมและความโปร่งใสในการดำเนินงานของหน่วยงานภาครัฐ ประจำปีงบประมาณ พ.ศ. 2566
2. กิจกรรม/โครงการ : กิจกรรมอำนวยความสะดวกงานแผนงานและสารสนเทศ (ส่วนกลาง)
- 3.สาระสำคัญ

แผนแม่บทภายใต้ยุทธศาสตร์ชาติ ประเด็น การต่อต้านการทุจริตและประพฤติมิชอบ (พ.ศ. 2561 - 2580) มีเป้าหมายหลักประการหนึ่ง คือการผลักดันให้หน่วยงานภาครัฐมีความโปร่งใส ผ่านการพัฒนาวัฒนธรรม การต่อต้านการทุจริต ที่เหมาะสมกับบริบท สภาพปัญหา และจุดอ่อนของหน่วยงานภาครัฐ แนวทางการประเมินคุณธรรมและความโปร่งใสในการดำเนินงานของหน่วยงานภาครัฐ (Integrity and Transparency Assessment : ITA) สำนักงานคณะกรรมการป้องกันและปราบปรามการทุจริตแห่งชาติ (สำนักงาน ป.ป.ช.) ได้ให้ความสำคัญในการพัฒนาเกณฑ์การประเมินให้เกิดการสนับสนุนต่อการยกระดับค่าคะแนนดัชนีการรับรู้การทุจริต (Corruption Perception Index : CPI) ของประเทศไทยได้อย่างเป็นรูปธรรม ดังนั้น เกณฑ์การประเมินจึงมีเนื้อหาครอบคลุมหลายด้าน ซึ่งเกี่ยวข้องกับคุณธรรม ความโปร่งใส และการทุจริต ซึ่งจะเป็นประโยชน์ต่อหน่วยงานในการนำไปสู่การปรับปรุง แก้ไข ลดโอกาสหรือความเสี่ยงที่จะเกิดการทุจริต ในหน่วยงานภาครัฐ และส่งผลต่อการยกระดับคะแนน CPI ของประเทศไทยในระยะยาวได้ โดยประกอบด้วย ตัวชี้วัด 10 ตัวชี้วัด ได้แก่ (1) การปฏิบัติหน้าที่ (2) การใช้งบประมาณ (3) การใช้อำนาจ (4) การใช้ทรัพย์สินของราชการ (5) การแก้ไขปัญหาการทุจริต (6) คุณภาพการดำเนินงาน (7) ประสิทธิภาพการสื่อสาร (8) การปรับปรุงระบบการทำงาน (9) การเปิดเผยข้อมูล (10) การป้องกันการทุจริต ตามแบบวัดการรับรู้ผู้มีส่วนได้ส่วนเสียภายใน (Internal Integrity and Transparency Assessment : IIT) แบบวัดผู้มีส่วนได้ส่วนเสียภายนอก (External Integrity and Transparency Assessment : EIT) และแบบวัดการเปิดเผยข้อมูลสาธารณะ (Open Data Integrity and Transparency Assessment : OIT) และประเมินในระบบเทคโนโลยีสารสนเทศรองรับการประเมินคุณธรรมและความโปร่งใสในการดำเนินงานของหน่วยงานภาครัฐ (Integrity and Transparency Assessment System: ITAS)

4. ผลการดำเนินงาน/ผลผลิต

- 4.1 จัดประชุมคณะทำงานเพื่อการประเมินคุณธรรมและความโปร่งใสในการดำเนินงานของหน่วยงานภาครัฐ (ITA) ประจำปีงบประมาณ พ.ศ. 2566 ของกรมป่าไม้ เพื่อสร้างการรับรู้แบบวัด IIT เพื่อยกระดับคะแนนการประเมิน ITA กรมป่าไม้ จำนวน 1 ครั้ง
- 4.2 รวบรวมข้อมูลผู้มีส่วนได้ส่วนเสียภายใน (IIT) จำนวน 8,199 คน ผู้มีส่วนได้ส่วนเสียภายนอก (EIT) จำนวน 800 คน และข้อมูลที่เปิดเผยต่อสาธารณะ (OIT) จำนวน 43 หัวข้อ นำเข้าระบบประเมิน ITAS
- 4.3 ผลการประเมินคุณธรรมและความโปร่งใสในการดำเนินงานของกรมป่าไม้ ประจำปีงบประมาณ พ.ศ. 2566 ผ่านเกณฑ์การประเมินของสำนักงาน ป.ป.ช. ได้คะแนนร้อยละ 87.11 อยู่ในระดับ ผ่าน

5. ผลลัพธ์

การปฏิบัติงานของบุคลากรกรมป่าไม้เกิดการพัฒนาปรับปรุง และมีความโปร่งใส เพื่อตอบสนองต่อความต้องการและความน่าเชื่อถือของประชาชนผู้รับบริการ

6. ปัญหาอุปสรรคและเงื่อนไขความสำเร็จ

6.1 ปัญหาอุปสรรค

- 1) ข้อคำถามตามแบบวัดการรับรู้ของผู้มีส่วนได้ส่วนเสียภายใน (IIT) โดยบุคลากรในหน่วยงานกรมป่าไม้ เป็นผู้ตอบคำถาม และข้อคำถามตามแบบวัดการรับรู้ของผู้มีส่วนได้ส่วนเสียภายนอก (EIT) โดยผู้รับบริการหรือผู้ติดต่อกับกรมป่าไม้เป็นผู้ตอบคำถาม ซึ่งเป็นข้อคำถามที่ทางสำนักงาน ป.ป.ช. เป็นผู้กำหนด ในบางหัวข้อเป็นข้อคำถามที่คลุมเครือ และเข้าใจยาก ทำให้ผู้ตอบคำถามมีความไม่เข้าใจ จุดประสงค์ในข้อคำถาม
- 2) หน่วยงานที่ส่งข้อมูลแบบวัดการเปิดเผยข้อมูลสาธารณะ (OIT) ไม่เข้าใจในประเด็นข้อคำถามที่ทางสำนักงาน ป.ป.ช. เป็นผู้กำหนด ทำให้การจัดส่งข้อมูลให้ผู้นำเข้าระบบเทคโนโลยีสารสนเทศรองรับการประเมินคุณธรรมและความโปร่งใสในการดำเนินงาน (ITAS) ไม่ตรง หรือไม่ครบถ้วนตามประเด็น

6.2 เงื่อนไขความสำเร็จ

- 1) การให้ความสำคัญของผู้บริหาร และมีส่วนร่วมของข้าราชการและบุคลากรกรมป่าไม้ ในการประเมิน ITA
- 2) ผู้ตอบคำถาม และผู้จัดทำข้อมูลมีความเข้าใจในประเด็นข้อคำถามตามแบบวัด IIT EIT และ OIT
- 3) ข้อมูลในการประเมินที่มีคุณภาพครบถ้วนเป็นไปตามเกณฑ์ตัวชี้วัด
- 4) คณะที่ปรึกษาการประเมิน ITA ตอบข้อซักถามให้กับหน่วยงานที่ได้รับการประเมินได้อย่างชัดเจน

7. ข้อเสนอแนะ

ผู้บริหารระดับสูงต้องให้ความสำคัญในการประเมิน หัวหน้าหน่วยงานทั้งส่วนกลางและส่วนภูมิภาค ควรมีการสร้างการรับรู้ และความเข้าใจ ในเรื่องการประเมิน ITA ให้กับข้าราชการและบุคลากรในสังกัดทุกระดับ เพื่อให้บุคลากรมีทัศนคติที่ดีอยากมีส่วนร่วมในการประเมิน รวมถึงนำผลการประเมินมาปรับปรุงเพื่อยกระดับคะแนน และพัฒนาเสริมสร้างภาพลักษณ์กรมป่าไม้ให้ดียิ่งขึ้น

8. รูปภาพประกอบกิจกรรม/โครงการ

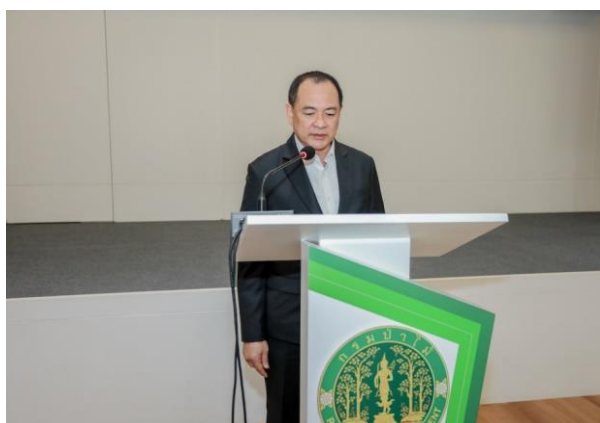

นายสุรชัย อจลบุญ อธิบดีกรมป่าไม้ พร้อมด้วย ข้าราชการและเจ้าหน้าที่กรมป่าไม้ ร่วมแสดงเจตจำนงสุจริตในการบริหารงานพร้อมแสดงสัญลักษณ์ “ต่อต้านการทุจริต” ตามนโยบาย No Gift Policy



การประชุมคณะทำงานเพื่อการประเมินคุณธรรมและความโปร่งใสในการดำเนินงานของกรมป่าไม้ ประจำปีงบประมาณ 2566

9. รูปภาพประกอบการบรรยายสาระสำคัญและผลการดำเนินงาน

กรมป่าไม้ **NO GIFT POLICY**

เป็นหน่วยงานที่เจ้าหน้าที่ของรัฐทุกคน **ไม่รับ** ของขวัญ และของกำนัลทุกชนิดจากการปฏิบัติหน้าที่

ทส.โปร่งใสและเป็นธรรมาภิบาล

ขอประกาศเจตนารมณ์ ในการเป็นองค์กรแห่งความโปร่งใส มีมาตรฐานทางคุณธรรม จริยธรรม

นายสุรชัย อจลบุญ อธิบดีกรมป่าไม้

www.forest.go.th 1310 ต่อ3

CITAS

ก.จ. รักป่า อนุรักษ์ 833

1. ชื่อเรื่อง : การประชุมภาคีป่าไม้แห่งสหประชาชาติ สมัยที่ 18 (United Nations Forum on Forests 18: UNFF18)

2. กิจกรรม/โครงการ : กิจกรรมส่งเสริมงานด้านต่างประเทศ

3. สารสำคัญ

กรมป่าไม้ ในฐานะหน่วยประสานงานกลางของประเทศไทย (National Focal Point) ในการประชุมภาคีป่าไม้แห่งสหประชาชาติ (The United Nations Forum on Forests: UNFF) จึงมีหน้าที่ในการดำเนินงานและรายงานความก้าวหน้า รวมทั้งกำหนดทิศทางการดำเนินงานด้านการป่าไม้ของประเทศไทย ให้สอดคล้องกับแนวทางของ UNFF

UNFF ได้รับการจัดตั้งขึ้นภายหลังการประชุมหารือด้านนโยบายป่าไม้โดย The Intergovernmental Panel on Forests และ The Intergovernmental Forum on Forests ในเดือนตุลาคม พ.ศ. 2543 ซึ่ง The UN Economic and Social Council (ECOSOC) เสนอให้จัดตั้งหน่วยงานระหว่างประเทศเพื่อกำหนดแนวทางการปฏิบัติงานด้านการป่าไม้ (The International Arrangement on Forests: IAF) นำมาซึ่งการจัดตั้ง UNFF ขึ้นให้เป็นหน่วยสนับสนุนของ ECOSOC โดยมีวัตถุประสงค์เพื่อสนับสนุนการจัดการการอนุรักษ์ และการพัฒนาอย่างยั่งยืน ให้เกิดขึ้นแก่ป่าไม้ทุกประเภท ทั้งนี้ หน้าที่หลักของ The UNFF ได้แก่ การสนับสนุนการดำเนินการตามข้อตกลงที่เกี่ยวข้องกับการป่าไม้และส่งเสริมความเข้าใจร่วมกันบนฐานของการจัดการป่าไม้อย่างยั่งยืน (Sustainable Forest Management: SFM) การเตรียมการด้านการพัฒนานโยบายและการหารือระหว่างรัฐบาล องค์กรระหว่างประเทศ และกลุ่มผู้แทนหลัก ตลอดจนการนำเสนอประเด็นปัญหา ทั้งในระดับพื้นที่ ภาพรวม ความเข้มข้น และเชิงบูรณาการ การสร้างความร่วมมือเชิงนโยบายและการประสานความร่วมมือระดับโครงการที่เกี่ยวข้องกับป่าไม้ การส่งเสริมความร่วมมือระหว่างประเทศในรูปแบบการติดตามตรวจสอบ การประเมินผล และการรายงานความก้าวหน้า ตลอดจนการสร้าง ความเข้มแข็งในข้อตกลงทางการเมือง เพื่อการจัดการ การอนุรักษ์ และการจัดการป่าไม้อย่างยั่งยืน ในทุกประเภทของป่า

4. ผลการดำเนินงาน/ผลผลิต

4.1 การประชุมจัดขึ้นที่สำนักงานใหญ่องค์การสหประชาชาติ นครนิวยอร์ก ประเทศสหรัฐอเมริกา ระหว่างวันที่ 8 - 12 พฤษภาคม 2566 โดยมี คณะผู้แทนไทยจากทุกภาคส่วนที่เกี่ยวข้องกับการจัดการป่าไม้ของประเทศไทย ที่เข้าร่วมการประชุม ซึ่งมีหัวหน้าคณะผู้แทนไทยในการเข้าร่วมการประชุมครั้งนี้ คือ ปลัดกระทรวงทรัพยากรธรรมชาติและสิ่งแวดล้อม (นายจตุพร บุรุษพัฒน์) และผู้แทนจากกระทรวงการต่างประเทศ กรมอุทยานแห่งชาติ สัตว์ป่า และพันธุ์พืช กรมทรัพยากรทางทะเลและชายฝั่ง องค์การอุตสาหกรรมป่าไม้ และคณะวนศาสตร์ มหาวิทยาลัยเกษตรศาสตร์

4.2 การศึกษา วิเคราะห์ ติดตาม และตรวจสอบประเด็นปัญหา ตลอดจนองค์ประกอบของกลไกประกอบการดำเนินงานภาคีการป่าไม้ ที่เกี่ยวข้องกับการดำเนินงานของกรมป่าไม้ และของประเทศไทย

4.3 จัดเตรียมประเด็นเจรจาในการดำเนินงานภาคป่าไม้ของกรมป่าไม้ และของประเทศไทยที่สามารถตอบสนองต่อการดำเนินงานของ UNFF

4.4 การจัดกิจกรรมเสวนา ในหัวข้อ Forest of Thailand: Sustainable Teak Management in the Greater Mekong sub-region ให้แก่คณะผู้แทนจากนานาประเทศที่มาร่วมประชุม ฯ ที่มีความสนใจในหัวข้อเสวนา ในวันที่ 11 พฤษภาคม 2566 ณ สำนักงานใหญ่องค์การสหประชาชาติ นครนิวยอร์ก ประเทศสหรัฐอเมริกา

5. ผลลัพธ์

ประเทศไทย ได้กล่าวถ้อยแถลงซึ่งครอบคลุมประเด็นการดำเนินงาน UNSPF ที่สอดคล้องกับยุทธศาสตร์ชาติ 20 ปี และนโยบายการป่าไม้แห่งชาติ รวมไปถึงผลการดำเนินงานที่โดดเด่นและสำคัญของไทย และการดำเนินงานภาคการป่าไม้ เพื่อให้สามารถบรรลุเป้าหมาย GFGs การดำเนินการของ UNSPF เป็นการสร้างชื่อเสียงและภาพลักษณ์ให้กับประเทศไทย ในการจัดการป่าไม้อย่างยั่งยืน เพื่อสนับสนุนการพัฒนาประเทศทั้งทางด้านเศรษฐกิจ สังคม และสิ่งแวดล้อม ทำให้มีหน่วยงานสนใจดำเนินการร่วมกับประเทศไทยเพิ่มขึ้นอย่างมีนัยสำคัญ

6. ปัญหาอุปสรรคและเงื่อนไขความสำเร็จ

6.1 ปัญหาอุปสรรค

- 1) ระยะเวลาที่กระชั้นชิดในการเตรียมการ
- 2) จำนวนบุคลากรที่สามารถสนับสนุนการดำเนินงานที่เป็นงานประจำ

6.2 เงื่อนไขความสำเร็จ

- 1) งบประมาณสำหรับดำเนินงานในแต่ละกิจกรรม
- 2) การพัฒนาศักยภาพบุคลากรให้มีความรู้ความเข้าใจ
- 3) การสร้างการมีส่วนร่วมกับภาคส่วนที่เกี่ยวข้อง และการแบ่งปันข้อมูลระหว่างกัน
- 4) ผู้แทนระดับสูงของหน่วยงานที่เข้าร่วมการประชุม

7. ข้อเสนอแนะ

จัดทำกระบวนการดำเนินงานที่เกี่ยวข้อง รวมทั้งความถี่ในการประชุมชี้แจงให้กับผู้ที่เกี่ยวข้องทราบ เพื่อให้เกิดการตื่นตัว รับรู้ และขับเคลื่อนการดำเนินงาน ติดตาม และการรายงานผล

8. รูปภาพประกอบกิจกรรม/โครงการ



ภาพบรรยากาศระหว่างการประชุมกิจกรรมคู่ขนาน (Side Event)



คณะผู้บริหารของหน่วยงานภาคการป่าไม้ของไทยที่เข้าร่วมการประชุม

9. รูปภาพประกอบการบรรยายสาระสำคัญและผลการดำเนินงาน



1. ชื่อเรื่อง : โครงการสาธิตการบรรเทาความยากจนโดยภาคการป่าไม้ในประเทศไทย (Demonstration on Forestry Poverty Alleviation in Thailand)
2. กิจกรรม/โครงการ : กิจกรรมส่งเสริมงานด้านต่างประเทศ
- 3.สาระสำคัญ

โครงการสาธิตการบรรเทาความยากจนโดยภาคการป่าไม้ในประเทศไทย เป็นโครงการที่ขอรับการสนับสนุนงบประมาณจากกองทุนพิเศษกรอบความร่วมมือแม่โขง-ล้านช้าง ภายใต้รัฐบาลจีน ซึ่งเป็นแนวทางการร่วมมือของกรอบความร่วมมือแม่โขง-ล้านช้าง ประกอบด้วยสมาชิก 6 ประเทศ ได้แก่ กัมพูชา สาธารณรัฐประชาธิปไตยประชาชนลาว เมียนมา เวียดนาม ไทย และจีน เป็นการทำงานที่ต้องเชื่อมโยงในระดับเครือข่ายกับทั้ง 6 ประเทศ โดยการสนับสนุนงบประมาณครั้งนี้ไม่ก่อให้เกิดผลผูกพันทางกฎหมายต่อทั้งสองฝ่ายและไม่เป็นสนธิสัญญาภายใต้กฎหมายระหว่างประเทศ เพื่อค้นหารูปแบบที่สอดคล้องและเหมาะสมในการแก้ไขปัญหาและตอบสนองต่อความจำเป็นเร่งด่วนของประเทศ โดยมีวัตถุประสงค์เพื่อ (1) สร้างและเพิ่มแนวเชื่อมต่อสีเขียว (2) บรรเทาปัญหาความยากจนและยกระดับคุณภาพชีวิตของประชาชนที่พึ่งพาทรัพยากรป่าไม้ (3) เพิ่มขีดความสามารถของผู้มีส่วนได้ส่วนเสียและชุมชน

เป็นการค้นหารูปแบบที่สอดคล้องและเหมาะสม ในการแก้ไขปัญหาและตอบสนองต่อความจำเป็นเร่งด่วนของประเทศ บรรเทาปัญหาความยากจนและยกระดับคุณภาพชีวิตของชุมชนชนบทที่พึ่งพิงทรัพยากรป่าไม้ กรมป่าไม้จึงได้พัฒนาโครงการสาธิตการลดปัญหาความยากจนในประเทศไทย (Demonstration on Poverty Alleviation in Thailand) และขอรับการสนับสนุนงบประมาณจากกองทุนพิเศษกรอบความร่วมมือแม่โขง-ล้านช้าง (Mekong-Lancang Cooperation (MLC) Special Fund) โดยมีกรมป่าไม้เป็นหน่วยงานรับผิดชอบและดำเนินการโครงการ เพื่อพัฒนากิจกรรมที่เหมาะสมในการแก้ไขปัญหาความยากจนของประชาชนที่พึ่งพาทรัพยากรป่าไม้ในระยะยาว โดยใช้กรอบความคิดแบบบูรณาการ (Integrated approach) และส่งเสริมกระบวนการมีส่วนร่วมจากชุมชนและภาคส่วนที่เกี่ยวข้อง (Participatory Approach) อีกทั้งสามารถนำไปประยุกต์ใช้ในการแก้ไขปัญหาความยากจนในพื้นที่ที่ต่าง ๆ ของประเทศ และกระตุ้นให้เกิดการลงทุนในภาคการป่าไม้ เช่น การส่งเสริมเกษตรกรรายย่อยในการปลูกป่า นำไปสู่การขยายตัวทางเศรษฐกิจในพื้นที่ สามารถยกระดับคุณภาพชีวิตประชาชนจากการสร้างงาน สร้างรายได้ที่มั่นคงให้กับประชาชนในพื้นที่ รวมทั้งส่งเสริมให้ชุมชนให้มีการจัดการทรัพยากรธรรมชาติอย่างเหมาะสมและยั่งยืน และสามารถพัฒนาร่วมกันอย่างเกื้อกูลสมดุลและยั่งยืนต่อไป

4. ผลการดำเนินงาน/ผลผลิต

- 4.1 มีชุมชนเป้าหมายซึ่งเป็นแหล่งนาร่องด้านการท่องเที่ยวเชิงนิเวศ จำนวน 3 ชุมชน ได้แก่ บ้านบุงคล้า ต.บุงคล้า อ.บุงคล้า บ้านห้วยเล็บมือ และบ้านหนองคังคา ต.หนองเดิน อ.บุงคล้า เป็นชุมชนพื้นที่นาร่องในการฟื้นฟูป่าและแนวเชื่อมต่อสีเขียว ได้แก่บ้านใหม่ชมภู ต.นาสะแบง อ.ศรีวิไล บ้านทรายทอง บ้านนาทราย ต.นาสิงห์ อ.ศรีวิไล บ้านนาเจริญ บ้านห้วยเรือใหญ่ ต.ค่านาดี อ.เมือง บ้านนาสวรรค์ ต.นาสวรรค์ อ.เมือง บ้านโคก

- ก่อตั้ง ต.โคกก่อ อ.เมือง บ้านท่าเชียงเครือ ต.ปงไฮ อ.เสกา และชุมชนขยายผลด้านการฟื้นฟูป่าและแนวเชื่อมต่อสีเขียว จำนวน 1 ชุมชน ได้แก่ บ้านห้วยเล็บมือ ต.หนองเดิน อ.บุงคล้า
- 4.2 จัดซื้อกล้าไม้ จำนวน 8,665 กล้า ที่จำเป็นและหายากเพื่อแจกจ่ายให้ชุมชนในพื้นที่เป้าหมายเพื่อการฟื้นฟูในเขตป่าที่ชุมชน ได้นำเสนอและแสดงความจำนงในการฟื้นฟูป่าและขยายพื้นที่แนวเชื่อมต่อสีเขียวต่อไป ซึ่งคณะกรรมการได้อนุมัติและได้มีการจัดซื้อเป็นที่เรียบร้อยแล้ว และอยู่ในระหว่างการสำรวจพื้นที่ในการจัดแจกกล้าไม้ต่อไป
 - 4.3 จัดทำเรือนเพาะชำกล้าไม้ จำนวน 2 เรือน ขนาด 6 x 12 เมตร บ้านนาเจริญ กับบ้านท่าเชียงเครือ
 - 4.4 การสำรวจป่าและประเมินคาร์บอนพร้อมจัดทำแปลงตัวอย่างคาร์บอนกึ่งถาวร จำนวน 6 แปลง ๆ ละ 1 ไร่ บ้านใหม่ชมภู และบ้านนาเจริญ และบ้านห้วยเล็บมือ
 - 4.5 จัดทำแผนการจัดการป่าอย่างยั่งยืนในระดับชุมชน 6 ชุมชน การพัฒนาศูนย์เรียนรู้ชุมชนในการใช้ประโยชน์จากทรัพยากรป่าไม้
 - 4.6 การสำรวจป่าและประเมินคาร์บอน
 - 4.7 การทำแผนการจัดการป่าชุมชน
 - 4.8 จัดอบรมพร้อมศึกษาดูงานจัดการไฟเพื่อความเป็นอยู่ที่ยั่งยืนของชุมชน
 - 4.9 การเป็นวิทยากรกระบวนการอย่างมีส่วนร่วม
 - 4.10 อบรมการใช้เครื่องมือสารสนเทศง่าย ๆ ในการจัดการป่าและการติดตาม
 - 4.11 การประเมินการจัดการป่าชุมชนโดยการใช้เกณฑ์และตัวชี้วัดการจัดการป่าไม้อย่างยั่งยืน
 - 4.12 จัดอบรมค่ายเยาวชนรักษ์โลกในสถานการณ์โลกรวน
 - 4.13 จัดศึกษาดูงานการแลกเปลี่ยนการยกระดับข้อตกลงสู่การพัฒนาข้อบัญญัติตำบล และการพัฒนาเครือข่ายวิสาหกิจชุมชนกับการจัดการทรัพยากรป่าไม้
 - 4.14 การสรุปบทเรียนและการติดตามประเมินโครงการอย่างมีส่วนร่วม
 - 4.15 ศึกษาดูงานการแก้ไขปัญหาความยากจนและยกระดับคุณภาพชีวิตของชุมชนที่พึ่งพิงทรัพยากรป่าไม้ ณ สาธารณรัฐประชาธิปไตยประชาชนลาว

5. ผลลัพธ์

- 5.1 การเพิ่มศักยภาพให้กับผู้นำชุมชน ทั้งผู้นำฝ่ายปกครอง คณะกรรมการป่าชุมชน ผู้นำกลุ่มอาชีพหรือกลุ่มวิสาหกิจที่เกี่ยวข้องกับป่า ทั้งในด้านข้อมูล องค์ความรู้ใหม่ ๆ และทักษะที่เกี่ยวข้องกับการจัดการป่าไม้ และระบบนิเวศอย่างยั่งยืน
- 5.2 เกิดชุดข้อมูลแนวทางและแผนการจัดการป่าไม้และระบบนิเวศอย่างยั่งยืนโดยชุมชน ซึ่งเป็นแผนที่มาจากความเห็นชอบของสมาชิกกลุ่มต่าง ๆ ในชุมชน หลายชุมชนนำแผนการจัดการดังกล่าวประสานงานกับหน่วยงานที่เกี่ยวข้อง และมีหนึ่งพื้นที่กำลังดำเนินการพัฒนาต่อยอดขึ้นเป็นข้อบัญญัติระดับตำบล

- 5.3 เกิดเวทีแลกเปลี่ยนเรียนรู้และประสานการดำเนินงานระหว่างชุมชนที่เป็นพื้นที่เป้าหมายของ โครงการ ทำให้เกิดการเรียนรู้จุดแข็ง ประสานจุดอ่อน การวิเคราะห์ปัญหาและสร้างแนวทางในประเด็นที่เป็น ปัญหาพร้อมหรือความสนใจร่วม
- 5.4 เกิดกิจกรรมนำร่องการฟื้นฟูป่า เพิ่มผลผลิตในป่าและเพิ่มพื้นที่สีเขียวในครัวเรือน จากการสนับสนุนของ โครงการผ่านการจัดทำเรือนเพาะชำ การจัดหากล้าไม้ที่ชุมชนต้องการเพื่อปลูกฟื้นฟูในป่าชุมชนและ แจกจ่ายในครัวเรือน

6. ปัญหาอุปสรรคและเงื่อนไขความสำเร็จ

6.1 ปัญหาอุปสรรค

การสร้างการเรียนรู้ภายในชุมชนผ่านกลุ่มผู้นำที่เข้าร่วมในโครงการ พบว่า หลายชุมชนยังต้องการ การสนับสนุนด้านเทคนิคในการสื่อสารชุดข้อมูลและองค์ความรู้เพื่อสร้างการเรียนรู้ร่วมในชุมชน รวมไปถึง ข้อจำกัดในการประสานงานและประสานความร่วมมือในระดับท้องถิ่น เช่น หน่วยงานระดับอำเภอ และ องค์กรปกครองส่วนท้องถิ่น รวมทั้งการดำเนินการเพื่อเชื่อมโยงประโยชน์จากการจัดการป่าสู่การพัฒนา ชีวิตความเป็นอยู่ของชุมชนพบว่ายังดำเนินการได้น้อย ส่วนหนึ่งเนื่องมาจากกิจกรรมการฟื้นฟูและ การดำเนินการตามแผนจัดการป่าของพื้นที่เป้าหมายส่วนใหญ่เพิ่งเริ่มดำเนินการและต้องใช้เวลาในการ ติดตามและปรับปรุง

6.2 เงื่อนไขความสำเร็จ

- 1) การมีส่วนร่วมของทุกภาคส่วนในการดำเนินกิจกรรมภายใต้โครงการ
- 2) การเปลี่ยนแปลงสภาพการใช้ประโยชน์ที่ดินอันเนื่องมาจากนโยบายและการเปลี่ยนแปลงของสภาวะ เศรษฐกิจสังคมอาจมีผลกระทบต่อความสำเร็จของโครงการ
- 3) คำมั่นสัญญา (Commitment) ของผู้บริหารหน่วยงานที่จะให้การสนับสนุนการดำเนินโครงการอย่างต่อเนื่อง
- 4) ประสิทธิภาพของเจ้าหน้าที่โครงการในการดำเนินกิจกรรมให้เป็นไปตามวัตถุประสงค์และแผนงาน
- 5) เงื่อนไขและความต้องการของผู้ให้ทุนในการดำเนินโครงการอาจมีการเปลี่ยนแปลงและส่งผลกระทบต่อโครงการ

7. ข้อเสนอแนะ

- 7.1 การดำเนินโครงการควรได้รับการสนับสนุนอย่างต่อเนื่องจากหน่วยงานบริหารโครงการ และภาคส่วนในพื้นที่
- 7.2 ควรจัดเตรียมข้อเสนอโครงการฉบับใหม่ เพื่อขยายผลความสำเร็จของโครงการ
- 7.3 ทำการประชาสัมพันธ์และเผยแพร่ความสำเร็จของโครงการผ่านสื่อประเภทต่าง ๆ การจัดเวทีทางวิชาการ และการจัดศึกษาดูงาน

7.4 การรวบรวมข้อมูล องค์ความรู้และจัดทำสื่อเพื่อสนับสนุนการสื่อสารภายในชุมชน การเผยแพร่ผลและบทเรียนของโครงการสู่การประสานความร่วมมือและการบูรณาการกับหน่วยงานหลักในพื้นที่ โดยเฉพาะอย่างยิ่ง ศูนย์ป่าไม้จังหวัด หน่วยงานระดับอำเภอ องค์การบริหารส่วนตำบลและเทศบาลในพื้นที่ สำหรับโครงการในระยะต่อไปควรพิจารณากิจกรรมที่ช่วยต่อยอดผลการดำเนินงานในระยะที่หนึ่ง เช่น การติดตามและปรับปรุงแนวทางการฟื้นฟูและจัดการผลผลิตจากป่า การสนับสนุนกลุ่มอาชีพหรือกลุ่มวิสาหกิจชุมชนที่ใช้ผลผลิตจากป่าทั้งในด้านการเพิ่มวัตถุดิบ การพัฒนาผลิตภัณฑ์ และการตลาด เป็นต้น รวมทั้งการยกระดับเครือข่ายหรือเวทีแลกเปลี่ยนเรียนรู้ระหว่างชุมชนในพื้นที่สู่การบูรณาการกับกลไกระดับจังหวัดของหน่วยงานป่าไม้ที่เกี่ยวข้องเพื่อให้กลไกในระดับพื้นที่เกิดความเข้มแข็งและยั่งยืนต่อไป

7.5 ผลักดันให้กิจกรรมโครงการสามารถบูรณาการเข้ากับแผนงานของกรมป่าไม้ในโอกาสต่อไป

8. รูปภาพประกอบกิจกรรม/โครงการ



จัดอบรมเยาวชนในหลักสูตร เยาวชนรักษ์โลกในสถานการณ์โลกรวน ณ เขตรักษาพันธุ์สัตว์ป่าภูวอ อ.บุงคล้า จ.บึงกาฬ



การสรุปบทเรียนและการติดตามประเมินโครงการอย่างมีส่วนร่วม (Participatory Lessons Learned and Internal Monitoring & Evaluation)



อบรมการใช้เครื่องมือสารสนเทศง่าย ๆ ในการจัดการป่าและการติดตาม อาทิเช่น Google Earth, NFIC (RFD), แอปพลิเคชันในการทำแผนที่ อาทิเช่น Area Measurement Map, File Are Measurement, Ling



ศึกษาดูงานการแก้ไขปัญหาความยากจนและยกระดับคุณภาพชีวิตของชุมชนชนที่พึ่งพิงทรัพยากรป่าไม้ ณ สาธารณรัฐประชาธิปไตยประชาชนลาว

9. รูปภาพประกอบการบรรยายสาระสำคัญและผลการดำเนินงาน



นายบรรณรักษ์ เสริมทอง รองอธิบดีกรมป่าไม้

ให้เกียรติเป็นประธานในพิธีปิดโครงการ ฯ

พร้อมด้วย ทสจ. จังหวัดบึงกาฬ และผู้อำนวยการสำนักจัดการทรัพยากรป่าไม้ที่ 6 (อุดรธานี)
ตลอดจนเจ้าหน้าที่และผู้นำชุมชนและสมาชิกชุมชนในพื้นที่เป้าหมายพร้อมกันนี้

1. ชื่อเรื่อง : การประชุมสมัชชาความร่วมมือป่าไม้แห่งเอเชีย สมัยที่ 7 (The Seventh Session of the Assembly of the Asian Forest Cooperation Organization (AFoCO))
2. กิจกรรม/โครงการ : กิจกรรมส่งเสริมงานด้านต่างประเทศ
3. สำคัญ

การประชุม The Seventh Session of the Assembly of the Asian Forest Cooperation Organization (AFoCO) ครั้งนี้ เป็นการประชุมเพื่อรับฟังความคิดเห็นจากประเทศสมาชิกของ AFoCO เกี่ยวกับความร่วมมือในระดับภูมิภาค การพิจารณาแผนงานของ AFoCO ตลอดจนมุ่งเน้นให้ประเทศสมาชิกได้มีโอกาสแลกเปลี่ยนมุมมองและประสบการณ์ในการบริหารจัดการป่าไม้ของประเทศสมาชิกแต่ละชาติ ทั้งนี้ ในส่วนของผู้แทนภาครัฐจากประเทศไทย เป็นข้าราชการจากกรมป่าไม้จำนวน 2 ราย ได้แก่ นายเฉลิมเกียรติ สุดสาครผู้เชี่ยวชาญเฉพาะด้านจัดการและควบคุมป่าไม้ ทำหน้าที่ผู้ตรวจราชการกรมป่าไม้ และนายปรีชา องค์กรประเสริฐ ผู้อำนวยการสำนักการป่าไม้ต่างประเทศ

4. ผลการดำเนินงาน/ผลผลิต

การประชุมนี้จัดขึ้นระหว่างวันที่ 26-27 ตุลาคม 2565 ณ เมือง Almaty สาธารณรัฐคาซัคสถาน มีประเทศสมาชิกเข้าร่วมการประชุมจำนวน 13 ประเทศ ภายใต้การสนับสนุนจาก AFoCO Secretariat ในการจัดทำโครงการระดับภูมิภาคภายใต้โครงการ “Improved local community livelihoods through increased income from non-timber forests products (NTFP): Modeling scalable community-based enterprises in Asia” ประกอบด้วยสมาชิกจำนวนหลายชาติ ซึ่งประเทศไทย โดยกรมป่าไม้ได้เข้าร่วมเป็นส่วนหนึ่งของโครงการนี้ด้วย และอยู่ในระหว่างการลงนามในข้อตกลง (Agreement) ระหว่างกรมป่าไม้กับ AFoCO Secretariat อีกทั้งทางผู้จัดยังได้นำเสนอถึงความสำเร็จในการดำเนินกิจกรรมของ AFoCO ในรอบปีที่ผ่านมา จำนวน 32 โครงการ รวมถึงการต้อนรับสมาชิกของ AFoCO รายใหม่ นั่นคือ สาธารณรัฐคีซสถาน (Republic of Kyrgyzstan) ซึ่งผ่านการรับรองจากประเทศสมาชิกในสมัยการประชุมครั้งที่ 6 ของ AFoCO

5. ผลลัพธ์

- 5.1 เป็นการเพิ่มพูนความรู้และประสบการณ์ในการทำงานร่วมกันระหว่างประเทศ และองค์กรนานาชาติ สามารถนำความรู้และประสบการณ์ไปพัฒนาการปฏิบัติงาน และประยุกต์ใช้ในการดำเนินโครงการความร่วมมือในระดับภูมิภาคในลักษณะเดียวกันต่อไป
- 5.2 เป็นเวทีในการนำเสนอผลงานขององค์กรให้หน่วยงานในระดับประเทศและองค์กรระหว่างประเทศเห็นถึงศักยภาพและทักษะการทำงานของภารกิจด้านการจัดการป่าไม้อย่างยั่งยืนของประเทศไทย การร่วมวงเจรจาสะท้อนปัญหาในระดับภูมิภาค เพื่อกระชับความสัมพันธ์และแก้ไขปัญหาาร่วมกัน นอกจากนี้ ยังเป็นโอกาสที่ดีในการพัฒนาทักษะในการทำงานของนักวิชาการป่าไม้ที่ทำงานด้านความร่วมมือระหว่างประเทศ ผ่านช่องทางสื่อสารต่าง ๆ อันจะนำไปสู่การพัฒนากระบวนการทำงานอย่างมีประสิทธิภาพต่อไป

5.3 การประชุมในครั้งนี้ เป็นเวทีในการสร้างความร่วมมือในระดับภูมิภาค โดยเฉพาะการถ่ายทอดความรู้และความชำนาญในด้านการจัดการป่าไม้ในระดับภูมิภาค รวมถึงการได้มีโอกาสเจรจากับเจ้าของแหล่งทุนโดยตรง ซึ่งจะเป็นประโยชน์ต่อการพัฒนาความร่วมมือโดยตรงในอนาคต

6. ปัญหาอุปสรรคและเงื่อนไขความสำเร็จ

6.1 ปัญหาอุปสรรค

- 1) รูปแบบในการบริหารจัดการทรัพยากรป่าไม้มีความแตกต่างกันในแต่ละประเทศ ตามบริบทของสภาพเศรษฐกิจและสังคม ทำให้บางครั้งไม่สามารถนำความรู้ที่ได้รับไปประยุกต์ใช้ได้โดยตรงในแต่ละประเทศ แต่สามารถนำแนวความคิดไปประยุกต์ใช้ระหว่างกันได้
- 2) การทำงานและความร่วมมือในระดับภูมิภาค ต้องใช้เวลาในการปรับจูนแนวความคิดต่าง ๆ ให้ตรงกันเสียก่อน จึงจะสามารถดำเนินกิจกรรมและโครงการได้ตามแผนงานที่กำหนด

6.2 เงื่อนไขความสำเร็จ

การดำเนินกิจกรรมโครงการในระดับภูมิภาคของแต่ละประเทศ ยังต้องการเงินทุนสนับสนุนจากต่างประเทศ เนื่องจากงบประมาณมีจำกัด และเงินทุนสนับสนุนจากต่างประเทศในบางครั้ง ไม่เพียงพอต่อการที่จะทำให้บรรลุเป้าหมายได้ในภาพรวม โครงการจึงเกิดความสะดุด ขลุกขลัก และไม่ต่อเนื่อง

7. ข้อเสนอแนะ

- 7.1 ประเทศไทย โดยกรมป่าไม้ควรให้การสนับสนุนการดำเนินกิจกรรมในลักษณะภูมิภาคเช่นเดียวกับโครงการภายใต้การสนับสนุนของ AFoCO Secretariat ซึ่งต้องอาศัยความร่วมมือในระดับภูมิภาค ให้เกิดการขับเคลื่อนไปสู่ความสำเร็จ ในขณะเดียวกัน จะช่วยให้เกิดการฟื้นฟูป่า การอนุรักษ์ความหลากหลายทางชีวภาพ การส่งเสริมปลูกไม้เศรษฐกิจ ซึ่งจะนำไปสู่การแลกเปลี่ยนเรียนรู้ประสบการณ์การส่งเสริมและพัฒนาป่าไม้เพื่อความยั่งยืนร่วมกัน
- 7.2 ควรดำเนินการจัดทำโครงการร่วม ทั้งในรูปแบบทวิภาคี (Bilateral) และพหุภาคี (Multilateral) ระหว่างประเทศไทยและประเทศสมาชิกของ AFoCO เพื่อเป็นการสร้างความสัมพันธ์อันดีร่วมกันแก้ไขปัญหาที่เกิดขึ้น และถ่ายทอดองค์ความรู้ซึ่งกันและกัน
- 7.3 สนับสนุนการแลกเปลี่ยนความรู้และประสบการณ์ในระดับชุมชนและเครือข่าย โดยเฉพาะในกรณีประเทศไทยที่มีความพร้อมด้านพื้นที่และประสบการณ์ด้านการป่าไม้ในหลายด้าน โดยเสนอให้ประเทศไทยโดยกรมป่าไม้จัดหลักสูตรฝึกอบรม/สัมมนา/ศึกษาดูงานในระดับนานาชาติ เพื่อใช้เป็นสถานที่หลักในการแลกเปลี่ยนเรียนรู้และถ่ายทอดประสบการณ์ ให้แก่กลุ่มประเทศในกลุ่มน้ำโขงดังกล่าว

8. รูปภาพประกอบกิจกรรม/โครงการ



การประชุม The Seventh Session of the Assembly of the Asian Forest Cooperation Organization (AFoCO)
วันที่ 26-27 ตุลาคม 2565 ณ เมือง Almaty สาธารณรัฐคาซัคสถาน



ผู้แทนกรมป่าไม้ นายเฉลิมเกียรติ สุดสาคร ผู้ตรวจราชการกรมป่าไม้ และนายปรีชา องค์กรประเสริฐ ผู้อำนวยการ
สำนักการป่าไม้ต่างประเทศ

9. รูปภาพประกอบการบรรยายสาระสำคัญและผลการดำเนินงาน

-

ภาพรวมงบประมาณรายจ่าย
ประจำปีงบประมาณ พ.ศ. 2566

เปรียบเทียบงบประมาณรายจ่าย
ประจำปีงบประมาณ พ.ศ. 2565 และ พ.ศ. 2566

| เปรียบเทียบงบประมาณรายจ่าย ประจำปีงบประมาณ พ.ศ. 2565 และ พ.ศ. 2566 | | | |
|--|--------------------------------------|--------------------------------------|---|
| งบรายจ่าย | ปีงบประมาณ พ.ศ. 2565 (ล้านบาท) | ปีงบประมาณ พ.ศ. 2566 (ล้านบาท) | เพิ่ม/ลด จากปีงบประมาณ พ.ศ. 2565 (ล้านบาท) |
| งบบุคลากร | 2,504.0010 | 2,479.0384 | -24.9626 |
| งบดำเนินงาน | 611.4396 | 653.2312 | 41.7915 |
| งบลงทุน | 1,509.7858 | 1,541.7629 | 31.9771 |
| งบเงินอุดหนุน | 133.2952 | 119.2303 | -14.0649 |
| งบรายจ่ายอื่น | 98.8027 | 70.5293 | -28.2734 |
| รวมทั้งสิ้น | 4,857.3243 | 4,863.7921 | 6.4678 |

งบประมาณรายจ่ายและผลการใช้จ่ายงบประมาณ
ประจำปีงบประมาณ พ.ศ. 2566
จำแนกตามหมวดรายจ่าย

| งบรายจ่าย | ปีงบประมาณ พ.ศ. 2566 (พ.ร.บ. 66) | ปีงบประมาณ พ.ศ. 2566 (งบประมาณหลังโอนเปลี่ยนแปลง) | | | | |
|--------------------|--|--|----------------------|--------------|----------------------|--------------|
| | | แผน | ผลเบิกจ่าย | ร้อยละ | ผลเบิกจ่าย + PO | ร้อยละ |
| งบบุคลากร | 2,471,892,500 | 2,479,038,400 | 2,472,155,875 | 99.72 | 2,472,155,875 | 99.72 |
| งบดำเนินงาน | 662,615,800 | 653,231,188 | 635,409,380 | 97.27 | 649,671,966 | 99.46 |
| งบลงทุน | 1,543,927,700 | 1,541,762,875 | 1,449,813,148 | 94.04 | 1,536,811,529 | 99.68 |
| งบเงินอุดหนุน | 118,694,700 | 119,230,310 | 119,147,309 | 99.93 | 119,147,309 | 99.93 |
| งบรายจ่ายอื่น | 68,050,300 | 70,529,327 | 68,773,635 | 97.51 | 69,943,307 | 99.17 |
| รวมทั้งสิ้น | 4,865,181,000 | 4,863,792,100 | 4,745,299,347 | 97.56 | 4,847,729,986 | 99.67 |

หมายเหตุ

- กรมป่าไม้ได้รับจัดสรรงบประมาณรายจ่ายประจำปีงบประมาณ พ.ศ. 2566 ในระบบ GFMS จำนวนทั้งสิ้น 4,863,792,100 บาท
จำแนกเป็นรายจ่ายประจำ จำนวน 3,114,775,500 รายจ่ายลงทุน จำนวน 1,749,016,600 บาท
- กรมป่าไม้โอนเงินงบประมาณให้สำนักงานปลัดกระทรวงทรัพยากรธรรมชาติและสิ่งแวดล้อมเบิกจ่ายแทน กิจกรรมบริการ
ด้านการอนุญาต งบดำเนินงาน 380,000 บาท
- กรมป่าไม้โอนเปลี่ยนแปลงงบรายจ่ายประจำ งบดำเนินงาน ไปเป็น งบรายจ่ายลงทุน เป็นเงิน 12,697,048.83 บาท
- กรมป่าไม้โอนเปลี่ยนแปลงงบรายจ่ายลงทุน ไปเป็น งบรายจ่ายประจำ งบดำเนินงาน เป็นเงิน 12,072,550.29 บาท
- กรมป่าไม้โอนเปลี่ยนแปลงงบรายจ่ายลงทุน ไปเป็น งบรายจ่ายประจำ งบรายจ่ายอื่น เป็นเงิน 500,000 บาท
- สำนักงบประมาณดึงกลับงบรายจ่ายประจำ งบดำเนินงาน จากกิจกรรมบุคลากรภาครัฐกรมป่าไม้ จำนวน 1,008,900 บาท

การประเมินส่วนราชการตามมาตรการปรับปรุง
ประสิทธิภาพในการปฏิบัติราชการกรมป่าไม้
ประจำปีงบประมาณ พ.ศ. 2566

ผลการประเมินส่วนราชการตามมาตรการปรับปรุงประสิทธิภาพในการปฏิบัติราชการ
ประจำปีงบประมาณ พ.ศ. 2566

| ตัวชี้วัด | น้ำหนักตัวชี้วัด (ร้อยละ) | เกณฑ์การให้คะแนน | | | ผลการดำเนินงาน | คะแนนที่ได้ |
|--|------------------------------|--|--|--|----------------|-------------|
| | | เป้าหมายขั้นต่ำ (50 คะแนน) | เป้าหมายมาตรฐาน (75 คะแนน) | เป้าหมายขั้นสูง (100 คะแนน) | | |
| การประเมินประสิทธิผลการดำเนินงาน (Performance Base) น้ำหนักร้อยละ 70 | | | | | | |
| Functional KPIs | | | | | | |
| 1. จำนวนพื้นที่ป่าเศรษฐกิจที่เพิ่มขึ้น <u>หน่วยงานรับผิดชอบ</u> : สำนักเศรษฐกิจการป่าไม้ | 15 | 95% ของแผนปี 66 (19,000 ไร่) | ตามแผนปี 66 (20,000 ไร่) | 105% ของแผนปี 66 (21,000 ไร่) | 20,000 | 11.25 |
| 2. จำนวนเนื้อที่ป่าไม้ถาวรที่ได้รับการสำรวจสภาพพื้นที่ เพื่อจัดทำข้อมูลที่ดิน <u>หน่วยงานรับผิดชอบ</u> : สำนักจัดการที่ดินป่าไม้ | 15 | 90% ของแผนปี 66 (45,000 ไร่) | ตามแผนปี 66 (50,000 ไร่) | 110% ของแผนปี 66 (55,000 ไร่) | 64,840 | 15 |
| 3. การเพิ่มและพัฒนาพื้นที่ป่าชุมชน <u>หน่วยงานรับผิดชอบ</u> : สำนักจัดการป่าชุมชน | 10 | 95% ของแผนปี 66 (426 ป่าชุมชน) | ตามแผนปี 66 (449 ป่าชุมชน) | 105% ของแผนปี 66 (471 ป่าชุมชน) | 465 | 9.32 |
| Joint KPIs | | | | | | |
| 4.1 ความสำเร็จของการจัดการหมอกควันและไฟป่า (Hotspot) <u>หน่วยงานรับผิดชอบ</u> : สำนักป้องกันรักษาป่า และควบคุมไฟป่า | 10 | จุดความร้อน ลดลงร้อยละ 10 จากปีงบประมาณ พ.ศ. 2562 (ไม่เกิน 52,700 จุด) | จุดความร้อน ลดลงร้อยละ 15 จากปีงบประมาณ พ.ศ. 2562 (ไม่เกิน 49,773 จุด) | จุดความร้อน ลดลงร้อยละ 20 จากปีงบประมาณ พ.ศ. 2562 (ไม่เกิน 46,845 จุด) | 50,805 | 6.62 |

| ตัวชี้วัด | น้ำหนักตัวชี้วัด (ร้อยละ) | เกณฑ์การให้คะแนน | | | ผลการดำเนินงาน | คะแนนที่ได้ |
|--|------------------------------|---|---|---|---|-------------|
| | | เป้าหมายขั้นต้น (50 คะแนน) | เป้าหมายมาตรฐาน (75 คะแนน) | เป้าหมายขั้นสูง (100 คะแนน) | | |
| Joint KPIs | | | | | | |
| 4.2 จำนวนพื้นที่ป่าที่ได้รับการฟื้นฟู หน่วยงานรับผิดชอบ : - สำนักส่งเสริมการปลูกป่า - สำนักโครงการพระราชดำริและกิจการพิเศษ | 20 | - จำนวนพื้นที่ป่าได้รับการปลูกฟื้นฟูตามแผนปี 66 - จำนวนพื้นที่ป่าได้รับการปลูกในลักษณะ CSR จำนวน 100 ไร่ | - จำนวนพื้นที่ป่าได้รับการปลูกฟื้นฟูตามแผนปี 66 - จำนวนพื้นที่ป่าได้รับการปลูกในลักษณะ CSR จำนวน 200 ไร่ | - จำนวนพื้นที่ป่าได้รับการปลูกฟื้นฟูตามแผนปี 66 - จำนวนพื้นที่ป่าได้รับการปลูกในลักษณะ CSR จำนวน 300 ไร่ | - พื้นที่ป่าได้รับการปลูกฟื้นฟูตามแผนปี 66 - สสป. จำนวน 4,970 ไร่ - สคร. จำนวน 52,550 ไร่ รวม 57,520 ไร่ - พื้นที่ป่าได้รับการปลูกในลักษณะ CSR จำนวน 162,737 ไร่ รวมทั้งสิ้น 220,257 ไร่ | 20 |

ผลการประเมินส่วนราชการตามมาตรการปรับปรุงประสิทธิภาพในการปฏิบัติราชการ

ประจำปีงบประมาณ พ.ศ. 2566

155

| ตัวชี้วัด | น้ำหนักตัวชี้วัด (ร้อยละ) | เกณฑ์การให้คะแนน | | | ผลการดำเนินงาน | คะแนนที่ได้ |
|--|------------------------------|--|--|---|--|-------------|
| | | เป้าหมายขั้นต้น (50 คะแนน) | เป้าหมายมาตรฐาน (75 คะแนน) | เป้าหมายขั้นสูง (100 คะแนน) | | |
| การประเมินศักยภาพในการดำเนินงาน (Potential Base) น้ำหนักร้อยละ 30 | | | | | | |
| 5. การพัฒนาองค์การสู่ดิจิทัล | (15) | ดำเนินการได้ตามแผนปฏิบัติการ (Action Plan) พ.ศ. 2566 ร้อยละ 80 | ดำเนินการได้ตามแผนปฏิบัติการ (Action Plan) พ.ศ. 2566 ร้อยละ 90 | ดำเนินการได้ตามแผนปฏิบัติการ (Action Plan) พ.ศ. 2566 ร้อยละ 100 | ดำเนินการได้ตามแผนปฏิบัติการ (Action Plan) พ.ศ. 2566 ร้อยละ 100 | 5 |
| 5.1 ความสำเร็จในการขับเคลื่อนการพัฒนางานบริการ Agenda ตามมติคณะรัฐมนตรี (12 งานบริการ) <u>หน่วยงานรับผิดชอบ :</u> - ศูนย์เทคโนโลยีสารสนเทศและการสื่อสาร - สำนักเศรษฐกิจการป่าไม้ | 5 | | | | | |
| 5.2 การสร้างนวัตกรรมในการปรับปรุงกระบวนการงาน (e-Service) L3 “การออกหนังสือรับรองไม้” <u>หน่วยงานรับผิดชอบ :</u> - ศูนย์เทคโนโลยีสารสนเทศและการสื่อสาร - สำนักเศรษฐกิจการป่าไม้ | 10 | ออกเอกสารเป็นเอกสารอิเล็กทรอนิกส์ (e-License/ e-Certificate/ e-Document) ผ่านทาง Mobile หรือเว็บไซต์ | ออกเอกสารเป็นเอกสารอิเล็กทรอนิกส์ (e-License/ e-Certificate/ e-Document) ตามมาตรฐาน ETDA ผ่านทาง Mobile หรือ เว็บไซต์ และ ผู้รับบริการสามารถ print out เอกสารได้ | แบ่งเป็น 3 กรณี 1. กรณีงานบริการที่เชื่อมโยงกับ Biz Portal ขั้นสูง : สามารถให้บริการผ่านระบบ Biz Portal ได้ภายในกันยายน 2566 2. กรณีงานบริการที่เชื่อมโยงกับ Citizen Portal ขั้นสูง : สามารถให้บริการผ่านระบบบริการออนไลน์ของหน่วยงานได้ภายในกันยายน 2566 | ออกเอกสารเป็นเอกสารอิเล็กทรอนิกส์ (e-License/e-Certificate/ e-Document) ตามมาตรฐาน ETDA ผ่านทาง Mobile หรือ เว็บไซต์ และผู้รับบริการสามารถ print out เอกสารได้ และสามารถให้บริการผ่านระบบบริการออนไลน์ของหน่วยงานภายในกันยายน 2566 | 10 |

| ตัวชี้วัด | น้ำหนักตัวชี้วัด (ร้อยละ) | เกณฑ์การให้คะแนน | | | ผลการดำเนินงาน | คะแนนที่ได้ |
|---|------------------------------|-------------------------------|-------------------------------|---|----------------|-------------|
| | | เป้าหมายขั้นต้น (50 คะแนน) | เป้าหมายมาตรฐาน (75 คะแนน) | เป้าหมายขั้นสูง (100 คะแนน) | | |
| การประเมินศักยภาพในการดำเนินงาน (Potential Base) น้ำหนักร้อยละ 30 | | | | | | |
| | | | | <p>และมีแผนการเชื่อมโยงระบบบริการผ่าน Citizen Portal</p> <p>3. กรณีเป็นงานบริการที่ไม่เชื่อมโยงผ่านระบบ Biz/Citizen Portal</p> <p>ขั้นสูง : สามารถให้บริการผ่านระบบบริการออนไลน์ของหน่วยงานได้ภายในสิงหาคม 2566</p> | | |

ผลการประเมินส่วนราชการตามมาตรการปรับปรุงประสิทธิภาพในการปฏิบัติราชการ
ประจำปีงบประมาณ พ.ศ. 2566

(ร่าง) รายงานประจำปี 2566 กรมป่าไม้

| ตัวชี้วัด | น้ำหนักตัวชี้วัด (ร้อยละ) | เกณฑ์การให้คะแนน | | | ผลการดำเนินงาน | คะแนนที่ได้ |
|---|------------------------------|-------------------------------|-------------------------------|--------------------------------|----------------|-------------|
| | | เป้าหมายขั้นต่ำ (50 คะแนน) | เป้าหมายมาตรฐาน (75 คะแนน) | เป้าหมายขั้นสูง (100 คะแนน) | | |
| การประเมินศักยภาพในการดำเนินงาน (Potential Base) น้ำหนักร้อยละ 30 | | | | | | |
| 6. การประเมินสถานะของหน่วยงานในการเป็นระบบ ราชการ 4.0 <u>หน่วยงานรับผิดชอบ</u> : กลุ่มพัฒนาระบบบริหาร | 15 | 400 | 420.76 (คะแนนปี 2565) | 429.175 คะแนนปี 65 + 2 % | 438.84 | 15 |
| รวม | 100 | | | | | 92.19 |
| สรุปผล | | | | | ระดับคุณภาพ | |

หมายเหตุ : ข้อมูล ณ วันที่ 30 กันยายน 2566

טוֹרָא מִשְׁמַרְטוּמֵי 2566 (גַּרְלָא)



รายงานการเงินของกรมป่าไม้

กรมป่าไม้
รายงานการเงิน
ประจำปีงบประมาณ พ.ศ. 2566

หมายเหตุ : รายงานการเงินยังไม่ผ่านการรับรองจากสำนักงานการตรวจเงินแผ่นดิน

กรมป่าไม้

งบแสดงฐานะการเงิน

ณ วันที่ 30 กันยายน 2566

(หน่วย : บาท)

| | หมายเหตุ | 2566 | 2565 (ปรับปรุงใหม่) |
|--|----------|-------------------------|-------------------------|
| สินทรัพย์ | | | |
| สินทรัพย์หมุนเวียน | | | |
| เงินสดและรายการเทียบเท่าเงินสด | 4 | 1,004,004,380.01 | 1,007,168,770.17 |
| ลูกหนี้เงินโอนและรายการอุดหนุนระยะสั้น | 5 | 19,471.00 | 19,158.00 |
| ลูกหนี้อื่นระยะสั้น | 6 | 26,815,712.18 | 23,632,625.17 |
| วัสดุคงเหลือ | 7 | 6,256,789.70 | 6,402,275.24 |
| สินทรัพย์หมุนเวียนอื่น | 8 | 490,613.82 | 422,101.37 |
| รวมสินทรัพย์หมุนเวียน | | 1,037,586,966.71 | 1,037,644,929.95 |
| สินทรัพย์ไม่หมุนเวียน | | | |
| ที่ดิน อาคารและอุปกรณ์ | 9 | 1,398,268,308.98 | 1,363,624,749.89 |
| สินทรัพย์โครงสร้างพื้นฐาน | 10 | 32,024,851.00 | 40,001,367.49 |
| สินทรัพย์ไม่มีตัวตน | 11 | 12,142,024.70 | 17,542,803.54 |
| รวมสินทรัพย์ไม่หมุนเวียน | | 1,442,435,184.68 | 1,421,168,920.92 |
| รวมสินทรัพย์ | | 2,480,022,151.39 | 2,458,813,850.87 |

หมายเหตุประกอบงบการเงินเป็นส่วนหนึ่งของรายงานการเงินนี้



(นายอำนาจ สุสุทธิ)

ผู้อำนวยการสำนักบริหารกลาง



(นายสุรชัย อจลบุญ)

อธิบดีกรมป่าไม้

หมายเหตุ : รายงานการเงินยังไม่ผ่านการรับรองจากสำนักงานการตรวจเงินแผ่นดิน

กรมป่าไม้

งบแสดงฐานะการเงิน (ต่อ)

ณ วันที่ 30 กันยายน 2566

| | หมายเหตุ | 2566 | (หน่วย : บาท) 2565 (ปรับปรุงใหม่) |
|--|----------|-------------------------|---|
| หนี้สินและสินทรัพย์สุทธิ/ส่วนทุน | | | |
| หนี้สินหมุนเวียน | | | |
| เจ้าหนี้การค้า | | 52,720,798.86 | 24,784,938.31 |
| เจ้าหนี้เงินโอนและรายการอุดหนุนระยะสั้น | 12 | 27,871.00 | 35,158.00 |
| เจ้าหนี้อื่นระยะสั้น | 13 | 23,405,017.96 | 17,459,954.87 |
| เงินรับฝากระยะสั้น | 14 | 88,698,372.64 | 93,039,517.34 |
| รวมหนี้สินหมุนเวียน | | 164,852,060.46 | 135,319,568.52 |
| หนี้สินไม่หมุนเวียน | | | |
| เจ้าหนี้เงินโอนและรายการอุดหนุนระยะยาว | | 32,062,309.62 | 37,670,406.82 |
| เงินอุดหนุนราชการรับจากคลังระยะยาว | | 6,000,000.00 | 6,000,000.00 |
| รวมหนี้สินไม่หมุนเวียน | | 38,062,309.62 | 43,670,406.82 |
| รวมหนี้สิน | | 202,914,370.08 | 178,989,975.34 |
| สินทรัพย์สุทธิ/ส่วนทุน | | | |
| ทุน | | 24,945,467.04 | 24,945,467.04 |
| รายได้สูงกว่าค่าใช้จ่ายสะสม | | 2,252,162,314.27 | 2,254,878,408.49 |
| รวมสินทรัพย์สุทธิ/ส่วนทุน | | 2,277,107,781.31 | 2,279,823,875.53 |
| รวมหนี้สินและสินทรัพย์สุทธิ/ส่วนทุน | | 2,480,022,151.39 | 2,458,813,850.87 |

หมายเหตุประกอบงบการเงินเป็นส่วนหนึ่งของรายงานการเงินนี้



(นายอำนาจ สุสุทธิ)
ผู้อำนวยการสำนักบริหารกลาง



(นายสุรชัย อจลบุญ)
อธิบดีกรมป่าไม้

หมายเหตุ : รายงานการเงินยังไม่ผ่านการรับรองจากสำนักงานการตรวจเงินแผ่นดิน

กรมป่าไม้

งบแสดงผลการดำเนินงานทางการเงิน
สำหรับปีสิ้นสุดวันที่ 30 กันยายน 2566

(หน่วย : บาท)

| | หมายเหตุ | 2566 | 2565 (ปรับปรุงใหม่) |
|---|----------|-------------------------|-------------------------|
| รายได้ | | | |
| รายได้จากงบประมาณ | 18 | 5,888,605,860.18 | 5,981,856,935.25 |
| รายได้จากเงินกู้และรายได้จากรัฐบาล | 19 | - | 12,258,466.00 |
| รายได้จากการขายสินค้าและบริการ | 20 | 25,803,391.69 | 3,506,400.00 |
| รายได้จากการอุดหนุนอื่นและบริจาค | 21 | 54,911,267.99 | 44,625,425.25 |
| รายได้อื่น | 22 | 531,832,299.87 | 986,272,802.01 |
| รวมรายได้ | | 6,501,152,819.73 | 7,028,520,028.51 |
| ค่าใช้จ่าย | | | |
| ค่าใช้จ่ายบุคลากร | 23 | 2,698,441,434.41 | 2,702,510,669.31 |
| ค่าบำเหน็จบำนาญ | 24 | 722,309,306.06 | 679,124,505.17 |
| ค่าตอบแทน | | 201,820,170.24 | 187,040,572.56 |
| ค่าใช้จ่ายสอย | 25 | 1,937,562,196.64 | 2,041,101,905.59 |
| ค่าวัสดุ | 26 | 514,741,881.25 | 605,539,197.95 |
| ค่าสาธารณูปโภค | 27 | 52,242,749.48 | 48,179,885.89 |
| ค่าเสื่อมราคาและค่าตัดจำหน่าย | 28 | 244,972,506.32 | 240,036,725.50 |
| ค่าใช้จ่ายจากการอุดหนุนอื่นและบริจาค | 29 | 131,143,709.42 | 114,734,758.62 |
| ค่าใช้จ่ายอื่น | 30 | 634,960.13 | 3,042.00 |
| รวมค่าใช้จ่าย | | 6,503,868,913.95 | 6,618,271,262.59 |
| รายได้สูง/(ต่ำ)กว่าค่าใช้จ่ายสุทธิ | | (2,716,094.22) | 410,248,765.92 |

หมายเหตุประกอบงบการเงินเป็นส่วนหนึ่งของรายงานการเงินนี้

(นายอำนาจ สุสุทธิ)
ผู้อำนวยการสำนักบริหารกลาง

(นายสุรชัย อภิลบุญ)
อธิบดีกรมป่าไม้

**หมายเหตุ : รายงานการเงินยังไม่ได้ผ่านการรับรองจากสำนักงานตรวจเงินแผ่นดิน
กรมป่าไม้**

งบแสดงการเปลี่ยนแปลงสินทรัพย์สุทธิ/ส่วนทุน
สำหรับปีสิ้นสุดวันที่ 30 กันยายน 2566

| หมายเหตุ | ทุน | รายได้สูง/(ต่ำ)กว่า ค่าใช้จ่ายสะสม | (หน่วย : บาท) | |
|--|---------------|---------------------------------------|------------------|----------------------------|
| | | | รวม | สินทรัพย์ สุทธิ/ส่วนทุน |
| ยอดคงเหลือ ณ วันที่ 1 ตุลาคม 2564 | 24,945,467.04 | 1,842,864,292.52 | 1,867,809,759.56 | |
| ผลสะสมจากการแก้ไขข้อผิดพลาดปีก่อน ในปี 2564 | - | 814,359.52 | 814,359.52 | |
| ผลสะสมจากการแก้ไขข้อผิดพลาดปีก่อน ในปี 2565 | - | 950,990.53 | 950,990.53 | |
| ยอดคงเหลือ ณ วันที่ 1 ตุลาคม 2564 - หลังการปรับปรุง การเปลี่ยนแปลงในสินทรัพย์สุทธิ/ส่วนทุนสำหรับปี 2565 | 24,945,467.04 | 1,844,629,642.57 | 1,869,575,109.61 | |
| รายได้สูง/(ต่ำ)กว่าค่าใช้จ่ายสำหรับงวด | - | 410,248,765.92 | 410,248,765.92 | |
| ยอดคงเหลือ ณ วันที่ 30 กันยายน 2565 | 24,945,467.04 | 2,254,878,408.49 | 2,279,823,875.53 | |
| ยอดคงเหลือ ณ วันที่ 30 กันยายน 2565 - ตามที่รายงานไว้เดิม | 24,945,467.04 | 2,253,723,935.02 | 2,278,669,402.06 | |
| ผลสะสมจากการแก้ไขข้อผิดพลาดปีก่อน | - | 1,154,473.47 | 1,154,473.47 | |
| ยอดคงเหลือ ณ วันที่ 30 กันยายน 2565 - หลังการปรับปรุง การเปลี่ยนแปลงในสินทรัพย์สุทธิ/ส่วนทุนสำหรับปี 2566 | 24,945,467.04 | 2,254,878,408.49 | 2,279,823,875.53 | |
| รายได้สูง/(ต่ำ)กว่าค่าใช้จ่ายสำหรับงวด | - | (2,716,094.22) | (2,716,094.22) | |
| ยอดคงเหลือ ณ วันที่ 30 กันยายน 2566 | 24,945,467.04 | 2,252,162,314.27 | 2,277,107,781.31 | |

หมายเหตุประกอบงบการเงินเป็นส่วนหนึ่งของรายงานการเงินนี้



(นายอำนาจ สุสุทธิ)

ผู้อำนวยการสำนักบริหารกลาง



(นายสุรัชย์ กาจบุญ)

อธิบดีกรมป่าไม้

รายงานประจำปี 2566 กรมป่าไม้

หมายเหตุ : รายงานการเงินยังไม่ผ่านการรับรองจากสำนักงานการตรวจเงินแผ่นดิน

กรมป่าไม้

หมายเหตุประกอบงบการเงิน

สำหรับปีสิ้นสุดวันที่ 30 กันยายน 2566

หัวข้อเรื่อง

หมายเหตุ

- 1 ข้อมูลทั่วไป
- 2 เกณฑ์การจัดทำรายงานการเงิน
- 3 สรุปนโยบายการบัญชีที่สำคัญ
- 4 เงินสดและรายการเทียบเท่าเงินสด
- 5 ลูกหนี้เงินโอนและรายการอุดหนุนระยะสั้น
- 6 ลูกหนี้อื่นระยะสั้น
- 7 วัสดุคงเหลือ
- 8 สินทรัพย์หมุนเวียนอื่น
- 9 ที่ดิน อาคารและอุปกรณ์
- 10 สินทรัพย์โครงสร้างพื้นฐาน
- 11 สินทรัพย์ไม่มีตัวตน
- 12 เจ้าหนี้เงินโอนและรายการอุดหนุนระยะสั้น
- 13 เจ้าหนี้อื่นระยะสั้น
- 14 เงินรับฝากระยะสั้น
- 15 ภาระผูกพัน
- 16 หนี้สินที่อาจเกิดขึ้น
- 17 การแก้ไขข้อผิดพลาดของงวดก่อน
- 18 รายได้จากงบประมาณ
- 19 รายได้จากเงินกู้และรายได้อื่นจากรัฐบาล
- 20 รายได้จากการขายสินค้าและบริการ
- 21 รายได้จากการอุดหนุนอื่นและบริจาค
- 22 รายได้อื่น
- 23 ค่าใช้จ่ายบุคลากร
- 24 ค่าบำเหน็จบำนาญ
- 25 ค่าใช้สอย
- 26 ค่าวัสดุ
- 27 ค่าสาธารณูปโภค
- 28 ค่าเสื่อมราคาและค่าตัดจำหน่าย
- 29 ค่าใช้จ่ายจากการอุดหนุนอื่นและบริจาค
- 30 ค่าใช้จ่ายอื่น

หมายเหตุ : รายงานการเงินยังไม่ผ่านการรับรองจากสำนักงานการตรวจเงินแผ่นดิน

กรมป่าไม้

หมายเหตุประกอบงบการเงิน

สำหรับปีสิ้นสุดวันที่ 30 กันยายน 2566

หมายเหตุ 1 ข้อมูลทั่วไป

กรมป่าไม้ เป็นส่วนราชการในสังกัดกระทรวงทรัพยากรธรรมชาติและสิ่งแวดล้อม มีหน้าที่ความรับผิดชอบหลักในการบริหารจัดการทรัพยากรป่าไม้เพื่อประโยชน์สูงสุดของประเทศชาติ ป้องกันรักษาป่า ควบคุมดูแล จัดทำแผนกลยุทธ์ในการป้องกันการบุกรุกทำลายป่าเพื่อฟื้นฟูสภาพป่าและระบบนิเวศ ส่งเสริมชุมชนให้เข้ามามีส่วนร่วมในการปลูกป่า การจัดการป่าชุมชน และการปลูกสร้างสวนป่าเชิงเศรษฐกิจ อนุรักษ์ คุ้มครอง ดูแลรักษา และจัดการให้มีการใช้ประโยชน์ที่ดินป่าไม้และการอนุญาตที่เกี่ยวกับการใช้ประโยชน์จากไม้ อุตสาหกรรมที่ดินป่าไม้ และผลิตผลป่าไม้ ศึกษา ค้นคว้าวิจัย และพัฒนาที่เกี่ยวข้องกับป่าไม้ ผลิตผลป่าไม้และผลิตภัณฑ์ไม้

หน่วยงานมีสถานที่ตั้งหลักเลขที่ 61 ถนนพหลโยธิน แขวงลาดยาว เขตจตุจักร กรุงเทพมหานคร และมีสำนักงานภูมิภาคตั้งอยู่ในจังหวัดต่างๆ

กรอบกฎหมายหลักที่เกี่ยวข้องกับการดำเนินงานของกรมป่าไม้ ได้แก่ พระราชบัญญัติป่าไม้ พุทธศักราช 2484 พระราชบัญญัติป่าสงวนแห่งชาติ พ.ศ. 2507 พระราชบัญญัติสวนป่า พ.ศ. 2535 และพระราชบัญญัติเลื่อยโซ่ยนต์ พ.ศ. 2545

ในปีงบประมาณ พ.ศ. 2566 หน่วยงานได้รับการจัดสรรงบประมาณตามพระราชบัญญัติงบประมาณรายจ่ายประจำปี 2566 จำนวนเงิน 4,865,181,000.00 บาท (ปีงบประมาณ พ.ศ. 2565 จำนวนเงิน 4,857,324,300.00 บาท) โดยแยกเป็นงบลงทุน 1,543,927,700 บาท และงบประจำ 3,321,253,300 บาท เพื่อเป็นค่าใช้จ่ายตามแผนงานบุคลากรภาครัฐ แผนงานพื้นฐานด้านการสร้างการเติบโตบนคุณภาพชีวิตที่เป็นมิตรต่อสิ่งแวดล้อม แผนงานยุทธศาสตร์สร้างการเติบโตอย่างยั่งยืน อนุรักษ์ ฟื้นฟู และป้องกันการทำลายทรัพยากรธรรมชาติ และแผนงานบูรณาการบริหารจัดการทรัพยากรน้ำ

กรมป่าไม้มีหน่วยงานระดับหน่วยเบิกจ่ายภายใต้สังกัดจำนวน 23 แห่ง ซึ่งเป็นหน่วยเบิกจ่ายในภูมิภาคและมีหน่วยเบิกจ่ายในส่วนกลางอีก 1 แห่ง ซึ่งรับผิดชอบบริหารจัดการเงินงบประมาณและเงินนอกงบประมาณที่ได้รับการจัดสรรในส่วนของแต่ละแห่ง หน่วยเบิกจ่ายดังกล่าวไม่เป็นหน่วยงานที่เสนอรายงาน และไม่มีการจัดทำรายงานการเงินแยกกัน รายการบัญชีของหน่วยเบิกจ่ายทุกแห่งจึงได้นำมาแสดงรวมไว้ในรายงานการเงินฉบับนี้

หมายเหตุ 2 เกณฑ์การจัดทำรายงานการเงิน

รายงานการเงินของกรมป่าไม้ฉบับนี้จัดทำขึ้นตามพระราชบัญญัติวินัยการเงินการคลังของรัฐ พ.ศ. 2561 รายการที่ปรากฏในรายงานการเงินฉบับนี้เป็นไปตามมาตรฐานการบัญชีภาครัฐและนโยบายการบัญชีภาครัฐที่กระทรวงการคลังประกาศใช้ ซึ่งรวมถึงหลักการและนโยบายบัญชีสำหรับหน่วยงานภาครัฐ มาตรฐานการบัญชีภาครัฐและนโยบายบัญชีภาครัฐ และการแสดงรายการในรายงานการเงินตามหนังสือกรมบัญชีกลาง ด่วนที่สุด ที่ กค 0410.3/ว 479 ลงวันที่ 2 ตุลาคม 2563 เรื่อง รูปแบบการนำเสนอรายงานการเงินของหน่วยงานภาครัฐ

รายงานการเงินนี้จัดทำขึ้นโดยใช้เกณฑ์ราคาทุนเดิม เว้นแต่จะได้เปิดเผยเป็นอย่างอื่นในนโยบายการบัญชี

รายงานการเงินของกรมป่าไม้ซึ่งถือเป็นหน่วยงานที่เสนอรายงานตามมาตรฐานการบัญชีภาครัฐรวมรายการบัญชีที่เกิดขึ้นทั้งที่หน่วยงานในส่วนกลาง หน่วยงานในส่วนภูมิภาค ที่อยู่ใต้สังกัดกรม ตามกฎหมายไม่ว่ารายการดังกล่าวจะเกิดจากเงินงบประมาณ และเงินนอกงบประมาณทุกประเภทที่หน่วยงานมีอำนาจในการบริหารจัดการตามกฎหมาย รายการที่ปรากฏในรายงานการเงิน รวมถึงสินทรัพย์ หนี้สิน รายได้ และค่าใช้จ่าย ซึ่งเป็นของรัฐบาล และอยู่ภายใต้

หมายเหตุ : รายงานการเงินยังไม่ผ่านการรับรองจากสำนักงานการตรวจเงินแผ่นดิน

การควบคุมของรัฐบาลในภาพรวม แต่ให้หน่วยงานเป็นผู้รับผิดชอบในการดูแลรักษาและบริหารจัดการให้แก่รัฐบาล ภายในขอบเขตอำนาจหน้าที่ตามกฎหมาย และรวมถึงองค์ประกอบของรายงานการเงิน ซึ่งอยู่ภายใต้การควบคุมของหน่วยงานที่ใช้เพื่อประโยชน์ในการดำเนินงานของหน่วยงานเอง

รอบระยะเวลาบัญชีตั้งแต่วันที่ 1 ตุลาคม ของปีปัจจุบัน ถึงวันที่ 30 กันยายน ของปีถัดไป

หมายเหตุ 3 สรุปนโยบายการบัญชีที่สำคัญ

3.1 เงินสดและรายการเทียบเท่าเงินสด

เงินสด หมายถึง เงินสดในมือ เช็ค ดราฟต์ และธนาคณัติ หน่วยงานจะรับรู้เงินสดและเงินฝากธนาคาร ในราคาตามมูลค่าที่ตราไว้ และแสดงรายการดังกล่าวไว้ในเงินสดและรายการเทียบเท่าเงินสดในงบแสดงฐานะการเงิน

เงินทროงราชการ คือ เงินที่หน่วยงานได้รับจากรัฐบาลเพื่อทროงจ่ายเป็นค่าใช้จ่ายปลักย่อย ในการดำเนินงานของหน่วยงานตามวงเงินที่ได้รับอนุมัติ การใช้จ่ายเงินทროงราชการจะบันทึกควบคุมโดยทะเบียน ยอดบัญชีเงินทროงราชการจะเป็นยอดคงที่ตามวงเงินที่ได้รับอนุมัติ เมื่อหน่วยงานใช้จ่ายเงินทროงราชการแล้ว จะรวบรวมหลักฐานการจ่ายเพื่อเบิกเงินงบประมาณมาขอใช้เงินทროงราชการ หน่วยงานจะบันทึกรับรู้เงินทროงราชการเมื่อได้รับเงินควบคู่ไปกับการบันทึกเงินทროงราชการรับจากคลัง และให้แสดงรายการเงินทროงราชการในเงินสดและรายการเทียบเท่าเงินสดในงบแสดงฐานะการเงิน

รายการเทียบเท่าเงินสด หมายถึง เงินลงทุนระยะสั้นที่มีสภาพคล่องสูงซึ่งพร้อมที่จะเปลี่ยนเป็นเงินสด ในจำนวนเงินที่เท่ากันหรือใกล้เคียงกับมูลค่าเดิม ซึ่งความแตกต่างในมูลค่าดังกล่าวไม่มีนัยสำคัญ

เงินฝากคลัง หมายถึง เงินนอกงบประมาณที่หน่วยงานฝากไว้กับกระทรวงการคลัง หน่วยงานจะรับรู้เงินฝากคลังในราคาตามมูลค่าที่ตราไว้ โดยแสดงรายการเงินฝากคลังในเงินสดและรายการเทียบเท่าเงินสดในงบแสดงฐานะการเงิน

3.2 ลูกหนี้เงินยืม

ลูกหนี้เงินยืม หมายถึง ลูกหนี้ภายในหน่วยงานกรณีให้ข้าราชการ พนักงาน หรือเจ้าหน้าที่ยืมเงินไปใช้จ่าย ในการปฏิบัติงานโดยไม่มีดอกเบี้ย เช่น ลูกหนี้เงินยืมในงบประมาณ ลูกหนี้เงินยืมนอกงบประมาณแสดงตามมูลค่าที่จะได้รับ โดยไม่ต้องบัญชีค่าเผื่อหนี้สงสัยจะสูญ และแสดงมูลค่าตามบัญชีของลูกหนี้เงินยืมในรายการลูกหนี้อื่นระยะสั้นในงบแสดงฐานะการเงิน

3.3 รายได้ค้างรับ

รายได้ค้างรับ รับรู้ตามมูลค่าที่คาดว่าจะได้รับตามจำนวนค่าใช้จ่ายค้างจ่ายที่ขอเบิกแล้วแต่ยังไม่ได้รับเงิน (ยกเว้นรายการขอเบิกที่ยังไม่ได้รับเงินจากกรมบัญชีกลางกรณีจ่ายตรงผู้ขาย) และรายได้อื่นที่หน่วยงานยังไม่ได้รับชำระเงิน

3.4 วัสดุคงเหลือ

วัสดุคงเหลือ หมายถึง สินทรัพย์ที่หน่วยงานมีไว้เพื่อใช้ในการดำเนินงานตามปกติ โดยทั่วไปมีมูลค่าไม่สูง และไม่มีลักษณะคงทนถาวร หน่วยงานรับรู้วัสดุคงเหลือในราคาทุนตามวิธีเข้าก่อนออกก่อน (FIFO) โดยแสดงเป็น วัสดุคงเหลือในงบแสดงฐานะการเงิน

หมายเหตุ : รายงานการเงินยังไม่ผ่านการรับรองจากสำนักงานการตรวจเงินแผ่นดิน

3.5 ค่าใช้จ่ายจ่ายล่วงหน้า

ค่าใช้จ่ายจ่ายล่วงหน้า คือ ค่าใช้จ่ายที่หน่วยงานจ่ายเพื่อซื้อสินทรัพย์หรือบริการไปแล้ว และจะได้รับประโยชน์ตอบแทนในอนาคตซึ่งคาดว่าจะใช้หมดไปในระยะสั้น หน่วยงานจะรับรู้ค่าใช้จ่ายจ่ายล่วงหน้าตามมูลค่าของสินทรัพย์หรือบริการที่คาดว่าจะได้รับ โดยแสดงเป็นสินทรัพย์หมุนเวียนอื่นในงบแสดงฐานะการเงิน

3.6 ที่ดิน อาคารและอุปกรณ์

- ที่ดิน แสดงตามราคาทุนเฉพาะที่ดินที่หน่วยงานมีกรรมสิทธิ์ สำหรับที่ดินราชพัสดุที่หน่วยงานครอบครองและใช้ประโยชน์ แต่ไม่ได้เป็นผู้ถือกรรมสิทธิ์ จะแสดงข้อมูลเพิ่มเติมไว้ในหมายเหตุประกอบงบการเงิน

- อาคารและสิ่งปลูกสร้าง รวมทั้งส่วนปรับปรุงอาคาร ทั้งอาคารและสิ่งปลูกสร้างที่หน่วยงานมีกรรมสิทธิ์และไม่มีกรรมสิทธิ์ แต่หน่วยงานได้ครอบครองและนำมาใช้ประโยชน์ในการดำเนินงาน แสดงมูลค่าสุทธิตามบัญชีที่เกิดจากราคาทุนหักค่าเสื่อมราคาสะสม อาคารที่อยู่ระหว่างก่อสร้างแสดงตามราคาทุน

- หน่วยงานรับรู้รายการอุปกรณ์ที่ได้มาตั้งแต่ปี 2546 เป็นต้นไป บันทึกสินทรัพย์เฉพาะที่มีมูลค่าขั้นต่ำตั้งแต่ 5,000.00 บาท ขึ้นไป ส่วนที่มีราคาต่ำกว่าที่กำหนดดังกล่าวรับรู้เป็นค่าใช้จ่ายในปีที่จัดซื้อและได้บันทึกไว้ในทะเบียนคุมสินทรัพย์

- อุปกรณ์ที่ได้มาตั้งแต่ปี 2563 เป็นต้นไป บันทึกสินทรัพย์เฉพาะที่มีมูลค่าขั้นต่ำตั้งแต่ 10,000.00 บาท ขึ้นไป ส่วนที่มีราคาต่ำกว่าที่กำหนดดังกล่าวรับรู้เป็นค่าใช้จ่ายในปีที่จัดซื้อและได้บันทึกไว้ในทะเบียนคุมสินทรัพย์

ตามหนังสือ ที่ กค 0410.3/ว 43 ลงวันที่ 29 มกราคม 2562 เรื่อง คู่มือการบัญชีภาครัฐ เรื่อง ที่ดิน อาคารและอุปกรณ์ การบันทึกบัญชีในระบบ GFMS ให้รับรู้สินทรัพย์ที่มีมูลค่าขั้นต่ำตั้งแต่ 10,000.00 บาท ขึ้นไป โดยให้ถือปฏิบัติสำหรับสินทรัพย์ที่ได้มาในปีงบประมาณ พ.ศ. 2563 เป็นต้นไป

ราคาทุนรวมต้นทุนทางตรงที่เกี่ยวข้องกับการจัดหาสินทรัพย์ เพื่อให้สินทรัพย์นั้นอยู่ในสภาพและสถานที่ที่พร้อมจะใช้งานได้ตามความประสงค์ของฝ่ายบริหาร ราคาทุนของสินทรัพย์ที่ก่อสร้างขึ้นเองประกอบด้วย ต้นทุนค่าวัสดุ ค่าแรงงานทางตรง และต้นทุนทางตรงอื่นๆ ที่เกี่ยวข้องกับการจัดหาสินทรัพย์

ส่วนประกอบของรายการที่ดิน อาคารและอุปกรณ์แต่ละรายการที่มีรูปแบบและอายุการให้ประโยชน์ที่แตกต่างกัน และมีต้นทุนที่มีนัยสำคัญจะบันทึกส่วนประกอบนั้นแยกต่างหากจากกัน

ต้นทุนที่เกิดขึ้นในภายหลัง ต้นทุนในการเปลี่ยนแทนส่วนประกอบจะรับรู้เป็นส่วนหนึ่งของมูลค่าตามบัญชีของรายการที่ดิน อาคารและอุปกรณ์ เมื่อมีความเป็นไปได้ค่อนข้างแน่ที่หน่วยงานจะได้รับประโยชน์เชิงเศรษฐกิจในอนาคตหรือศักยภาพในการให้บริการเพิ่มขึ้นจากรายการนั้น และสามารถวัดมูลค่าต้นทุนของรายการนั้นได้อย่างน่าเชื่อถือ และตัดมูลค่าของชิ้นส่วนที่ถูกเปลี่ยนแทนออกจากบัญชีด้วยมูลค่าตามบัญชี ส่วนต้นทุนที่เกิดขึ้นในการซ่อมบำรุงที่ดิน อาคารและอุปกรณ์ที่เกิดขึ้นเป็นประจำจะรับรู้เป็นค่าใช้จ่ายเมื่อเกิดขึ้น

- ค่าเสื่อมราคาคำนวณเป็นค่าใช้จ่ายในงบแสดงผลการดำเนินงานทางการเงิน คำนวณโดยวิธีเส้นตรงตามอายุการให้ประโยชน์โดยประมาณ ดังนี้

- | | |
|---|-------|
| 1. อาคารถาวร - อาคารเพื่อการพักอาศัยและอาคารสำนักงาน | 25 ปี |
| 2. อาคารชั่วคราว/โรงเรือน - อาคารเพื่อประโยชน์อื่น | 10 ปี |
| 3. สิ่งปลูกสร้าง | |
| 3.1 ใช้คอนกรีตเสริมเหล็กหรือโครงเหล็กเป็นส่วนประกอบหลัก | 20 ปี |

หมายเหตุ : รายงานการเงินยังไม่ผ่านการรับรองจากสำนักงานการตรวจเงินแผ่นดิน

| | |
|---|-------|
| 3.2 ไร่ไม้หรือวัสดุอื่นๆ เป็นส่วนประกอบหลัก | 10 ปี |
| 4. ครุภัณฑ์สำนักงาน | 10 ปี |
| 5. ครุภัณฑ์ยานพาหนะและขนส่ง | 8 ปี |
| 6. ครุภัณฑ์ไฟฟ้าและวิทยุ | 8 ปี |
| ยกเว้น เครื่องกำเนิดไฟฟ้า | 15 ปี |
| 7. ครุภัณฑ์โฆษณาและเผยแพร่ | 8 ปี |
| 8. ครุภัณฑ์การเกษตร | |
| 8.1 เครื่องมือและอุปกรณ์ | 5 ปี |
| 8.2 เครื่องจักรกล | 8 ปี |
| 9. ครุภัณฑ์โรงงาน | |
| 9.1 เครื่องมือและอุปกรณ์ | 5 ปี |
| 9.2 เครื่องจักรกล | 8 ปี |
| 10. ครุภัณฑ์ก่อสร้าง | |
| 10.1 เครื่องมือและอุปกรณ์ | 5 ปี |
| 10.2 เครื่องจักรกล | 8 ปี |
| 11. ครุภัณฑ์สำรวจ | 8 ปี |
| 12. ครุภัณฑ์วิทยาศาสตร์และการแพทย์ | 8 ปี |
| 13. ครุภัณฑ์คอมพิวเตอร์ | 4 ปี |
| 14. ครุภัณฑ์งานบ้านงานครัว | 4 ปี |
| 15. ครุภัณฑ์กีฬา | 5 ปี |
| 16. ครุภัณฑ์สนาม | 4 ปี |
| 17. ครุภัณฑ์อื่น | 8 ปี |

ไม่มีการคิดค่าเสื่อมราคาสำหรับที่ดิน และสินทรัพย์ระหว่างก่อสร้าง

3.7 สินทรัพย์โครงสร้างพื้นฐาน

สินทรัพย์โครงสร้างพื้นฐาน คือ สินทรัพย์ที่แสดงลักษณะทั้งหมดหรือบางส่วน ดังต่อไปนี้

- เป็นส่วนหนึ่งของระบบหรือเครือข่าย
- มีลักษณะเฉพาะและไม่สามารถนำไปใช้ประโยชน์ทางอื่นได้
- เคลื่อนที่ไม่ได้ และ
- มีข้อจำกัดในการจำหน่าย

หน่วยงานแสดงรายการสินทรัพย์โครงสร้างพื้นฐานตามราคาทุนหักค่าเสื่อมราคาสะสม ค่าเสื่อมราคาบันทึกเป็นค่าใช้จ่ายในงบแสดงผลการดำเนินงานทางการเงิน โดยวิธีเส้นตรงตามอายุการให้ประโยชน์ ดังนี้

ฝายชลอน้ำ 3 - 10 ปี

ไม่มีการคิดค่าเสื่อมราคาสำหรับสินทรัพย์โครงสร้างพื้นฐานระหว่างก่อสร้าง



หมายเหตุ : รายงานการเงินยังไม่ผ่านการรับรองจากสำนักงานการตรวจเงินแผ่นดิน

3.8 สินทรัพย์ไม่มีตัวตน

- สินทรัพย์ไม่มีตัวตน ได้แก่ ต้นทุนที่เกี่ยวข้องโดยตรงในการพัฒนาโปรแกรมคอมพิวเตอร์ รวมถึงระบบงานต่างๆ และต้นทุนเว็บไซต์ ทั้งที่ได้มาจากการจัดซื้อ และการจ้างพัฒนาขึ้น โดยหน่วยงานมีสิทธิ์ควบคุมการใช้ประโยชน์จากสินทรัพย์นั้น และคาดว่าจะได้รับประโยชน์เชิงเศรษฐกิจหรือศักยภาพในการให้บริการจากสินทรัพย์นั้นเกินกว่าหนึ่งปี

หน่วยงานแสดงรายการสินทรัพย์ไม่มีตัวตนตามราคาทุนหักค่าตัดจำหน่ายสะสม

- ค่าตัดจำหน่ายสินทรัพย์ไม่มีตัวตน บันทึกเป็นค่าใช้จ่ายในงบแสดงผลการดำเนินงานทางการเงิน

โปรแกรมคอมพิวเตอร์

4 - 6 ปี

3.9 สัญญาเช่าดำเนินงาน

สัญญาเช่าระยะยาว เพื่อเช่าสินทรัพย์โดยที่ความเสี่ยงและผลตอบแทนของความเป็นเจ้าของส่วนใหญ่ไม่ได้โอนมาให้กรมป่าไม้ในฐานะผู้เช่าถือเป็นสัญญาเช่าดำเนินงาน จำนวนเงินที่จ่ายตามสัญญาเช่าดำเนินงานรับรู้เป็นค่าใช้จ่ายในงบแสดงผลการดำเนินงานทางการเงิน ตามวิธีเส้นตรงตลอดอายุของสัญญาเช่า

3.10 เจ้าหนี้

เจ้าหนี้เกิดขึ้นจากภาระผูกพันที่หน่วยงานมีต่อบุคคลภายนอก เช่น เจ้าหนี้จากการซื้อสินค้าและบริการ เจ้าหนี้อื่น เป็นต้น หน่วยงานจะรับรู้เจ้าหนี้จากการซื้อสินค้าและบริการ เมื่อหน่วยงานได้รับสินค้าและบริการจากผู้ขายแล้ว การรับสินค้าและบริการนี้หมายถึงจุดที่หน่วยงานได้มีการตรวจรับเรียบร้อยแล้ว/วางคำขอเบิก และแสดงรายการเจ้าหนี้เป็นหนี้สินหมุนเวียนในงบแสดงฐานะการเงิน

3.11 รายได้แผ่นดินรอนาส่งคลัง

รายได้แผ่นดินรอนาส่งคลัง คือ จำนวนเงินที่หน่วยงานได้รับ หรือจัดเก็บแทนรัฐบาล และมีภาระผูกพันที่จะต้องนำส่งคลังเป็นรายได้แผ่นดิน เช่น รายได้ภาษี รายได้ค่าธรรมเนียมและค่าปรับ รายได้จากการขายสินทรัพย์และบริการ เป็นต้น หน่วยงานจะรับรู้รายได้แผ่นดินรอนาส่งคลัง ตามจำนวนเงินที่จัดเก็บแล้ว แต่ยังส่งคลังไม่ทันภายในปี เมื่อหน่วยงานปิดบัญชีรายได้แผ่นดินและบัญชีรายได้แผ่นดินนำส่งคลัง ณ วันที่จัดทำรายงาน และให้แสดงรายได้แผ่นดินรอนาส่งคลังเป็นเจ้าหนี้เงินโอนและรายการอุดหนุนระยะสั้นในงบแสดงฐานะการเงิน โดยเปิดเผยรายได้แผ่นดินที่หน่วยงานได้รับทั้งหมดในระหว่างปีงบประมาณ หักด้วยจำนวนรายได้ที่นำส่งคลังแล้วจนถึงวันที่จัดทำรายงาน และจำนวนรายได้แผ่นดินที่รอนาส่งคลังไว้ในหมายเหตุประกอบงบการเงิน

3.12 ค่าใช้จ่ายค้างจ่าย

ค่าใช้จ่ายค้างจ่าย คือ จำนวนเงินค่าใช้จ่ายที่เกิดขึ้นแล้วในรอบระยะเวลาบัญชีปัจจุบันแต่ยังไม่ได้มีการจ่ายเงิน การจ่ายเงินจะกระทำในรอบระยะเวลาบัญชีถัดไป ค่าใช้จ่ายดังกล่าวอาจเกิดจากข้อกำหนดของกฎหมาย ข้อตกลงในสัญญา หรือจากบริการที่ได้รับแล้ว เช่น เงินเดือนหรือค่าจ้างค้างจ่าย ค่าใช้จ่ายในการดำเนินงานค้างจ่าย ดอกเบี้ยค้างจ่าย หน่วยงานจะรับรู้ค่าใช้จ่ายค้างจ่ายเมื่อเกิดค่าใช้จ่าย และให้หน่วยงานแสดงค่าใช้จ่ายค้างจ่ายเป็นเจ้าหนี้อื่นระยะสั้นในงบแสดงฐานะการเงิน

หมายเหตุ : รายงานการเงินยังไม่ผ่านการรับรองจากสำนักงานการตรวจเงินแผ่นดิน

3.13 เงินรับฝาก

เงินรับฝาก คือ จำนวนเงินที่หน่วยงานได้รับไว้โดยมีข้อผูกพันในการจ่ายคืนหรือจ่ายต่อ อาจเป็นเงินนอกงบประมาณที่รับไว้ตามข้อกำหนด เงินหลักประกันสัญญา เงินหลักประกันผลงาน หรือเงินอื่นใด ซึ่งจะต้องจ่ายคืนให้แก่ผู้ฝากหรือเป็นเงินผ่านมือที่จะต้องส่งต่อไปยังบุคคลที่สาม หน่วยงานจะต้องบันทึกเป็นหนี้สินไว้จนกว่าจะมีการจ่ายคืน หรือจ่ายต่อไปยังบุคคลที่สาม เงินรับฝากรับรู้เมื่อได้รับเงินและให้แสดงรายการในงบแสดงฐานะการเงินประเภทหนี้สินหมุนเวียน หรือหนี้สินไม่หมุนเวียนแล้วแต่กรณี

3.14 รายได้รอการรับรู้

3.14.1 รายการสินทรัพย์ที่รับโอนก่อนวันที่ 1 ตุลาคม 2563 ตามโครงการช่วยเหลือหรือความร่วมมือระหว่างองค์กร รับรู้เมื่อได้รับความช่วยเหลือหรือได้รับบริจาคเป็นเงินหรือสินทรัพย์และได้รับอนุญาตให้เก็บไว้เพื่อใช้ในการดำเนินงาน

- เงินที่ได้รับไม่ระบุวัตถุประสงค์หรือสินทรัพย์ที่ก่อให้เกิดประโยชน์แก่หน่วยงานภายในหนึ่งรอบระยะเวลาบัญชี รับรู้เป็นรายได้ทั้งจำนวนในรอบระยะเวลาบัญชีที่รับเงินหรือสินทรัพย์นั้น
- เงินที่ได้รับระบุวัตถุประสงค์ก่อให้เกิดประโยชน์แก่หน่วยงานมากกว่าหนึ่งรอบระยะเวลาบัญชี รับรู้เป็นหนี้สินและทยอยรับรู้เป็นรายได้ตามสัดส่วนของค่าใช้จ่าย กรณีเป็นสินทรัพย์ที่ได้รับมาและก่อให้เกิดประโยชน์แก่หน่วยงานมากกว่าหนึ่งรอบระยะเวลาบัญชี รับรู้เป็นรายได้ตลอดอายุการใช้งานของสินทรัพย์ตามเกณฑ์สัดส่วนของค่าเสื่อมราคาของสินทรัพย์นั้น

3.14.2 รายการสินทรัพย์ที่รับโอนที่เกิดขึ้นในหรือหลังวันที่ 1 ตุลาคม 2563 เป็นต้นไป รับรู้รายการสินทรัพย์ที่รับโอน ดังนี้

- ส่วนของภาระผูกพันในปัจจุบันที่ยังไม่ได้ปฏิบัติตามเงื่อนไข ให้รับรู้เป็นหนี้สิน
- ส่วนที่ไม่ต้องรับรู้เป็นหนี้สิน ให้รับรู้เป็นสินทรัพย์และรายได้

3.15 เงินอุดหนุนราชการรับจากคลัง

เงินอุดหนุนราชการรับจากคลัง คือ จำนวนเงินอุดหนุนราชการที่หน่วยงานได้รับจากรัฐบาลไม่ว่าจะเป็นเงินอุดหนุนราชการของหน่วยงานซึ่งได้รับเพื่อเก็บไว้ทอดรองจ่ายเป็นค่าใช้จ่ายปลีกล่อยในการดำเนินงานภายในหน่วยงานตามวงเงินที่ได้รับอนุมัติ และจะต้องส่งคืนรัฐบาลเมื่อหมดความจำเป็นต้องใช้หรือเมื่อยุบเลิกหน่วยงาน หรือเงินอุดหนุนราชการที่หน่วยงานบางแห่งได้รับเพื่อนำไปใช้จ่ายตามวัตถุประสงค์เฉพาะ เช่น เงินอุดหนุนราชการรับจากคลังเพื่อช่วยเหลือผู้ประสบภัยพิบัติ เงินอุดหนุนราชการรับจากคลังตามโครงการเงินกู้ต่างประเทศ เงินอุดหนุนราชการดังกล่าวนี้ เมื่อหน่วยงานนำไปใช้จ่ายแล้วจะต้องส่งใบสำคัญไปเบิกเงินงบประมาณหรือเงินนอกงบประมาณมาชดเชย หน่วยงานจะบันทึกรับรู้เงินอุดหนุนราชการรับจากคลังเมื่อได้รับเงิน และให้แสดงรายการเงินอุดหนุนราชการรับจากคลังเป็นหนี้สินหมุนเวียน หรือหนี้สินไม่หมุนเวียนแล้วแต่กรณีในงบแสดงฐานะการเงิน

3.16 รายได้จากเงินงบประมาณ

รายได้จากเงินงบประมาณรับรู้ตามเกณฑ์ดังนี้

- (1) กรณีที่เบิกจ่ายเงินเข้าบัญชีของหน่วยงานเพื่อนำไปจ่ายต่อให้แก่ผู้มีสิทธิรับเงินของหน่วยงานรับรู้รายได้จากเงินงบประมาณเมื่อได้อนุมัติคำขอเบิกเงินกับคลัง

หมายเหตุ : รายงานการเงินยังไม่ผ่านการรับรองจากสำนักงานการตรวจเงินแผ่นดิน

(2) กรณีที่เบิกหักผลส่งหรือเบิกจ่ายตรงจากรัฐบาลให้แก่ผู้มีสิทธิรับเงินของหน่วยงานโดยหน่วยงานไม่ได้รับตัวเงิน รับรู้รายได้จากเงินงบประมาณเมื่อได้รับอนุมัติคำขอเบิกเงินจากคลัง

หน่วยงานแสดงรายได้จากเงินงบประมาณในงบแสดงผลการดำเนินงานทางการเงินตามจำนวนเงินงบประมาณที่ขอเบิกสุทธิจากเงินงบประมาณเบิกเกินส่งคืน

3.17 รายได้จากเงินกู้ของรัฐบาล

หน่วยงานรับรู้รายได้จากเงินกู้ของรัฐบาล ดังนี้

- (1) เมื่อได้รับเงินในกรณีที่แหล่งเงินกู้จ่ายเงินกู้ ให้กับหน่วยงานโดยตรง หรือ
- (2) รับรู้รายได้พร้อมกับรับรู้ค่าใช้จ่ายในกรณีที่แหล่งเงินกู้จ่ายเงินตรงให้แก่เจ้าหน้าที่ หรือ
- (3) รับรู้เมื่อได้รับอนุมัติคำขอเบิกเงินจากคลังในกรณีที่หน่วยงานเบิกจ่ายเงินกู้ฝากคลัง

3.18 รายได้จากการขายสินค้าและบริการ

รายได้จากการขายสินค้าและบริการ เป็นรายได้ที่หน่วยงานได้รับอนุญาตให้เก็บรายได้นั้นไว้เพื่อใช้จ่ายในการดำเนินงานของหน่วยงาน จะรับรู้เป็นรายได้เมื่อหน่วยงานส่งมอบสินค้าหรือบริการให้กับผู้ซื้อ

3.19 รายได้แผ่นดิน

รายได้แผ่นดินเป็นรายได้ของรัฐบาลที่หน่วยงานได้รับและนำส่งคลัง หน่วยงานรับรู้เงินรายได้แผ่นดินเมื่อได้รับรายได้ ด้วยยอดสุทธิหลังจากหักส่วนที่จัดสรรเป็นเงินนอกงบประมาณตามที่ได้รับยกเว้น และเนื่องจากรายได้แผ่นดินเป็นรายได้ที่หน่วยงานไม่สามารถนำมาใช้จ่ายในการดำเนินงานได้ ดังนั้น ณ วันสิ้นสุดรอบระยะเวลารายงาน หน่วยงานจะปิดบัญชีรายได้แผ่นดินและบัญชีรายได้แผ่นดินนำส่งคลังไปเข้าบัญชีรายได้แผ่นดินรอนำส่งคลัง เพื่อแสดงภาระผูกพันที่หน่วยงานจะต้องนำส่งคลังในงวดบัญชีต่อไป รายได้แผ่นดินและรายได้แผ่นดินนำส่งคลังไม่ต้องแสดงเป็นรายได้และค่าใช้จ่ายของหน่วยงานแต่แสดงไว้ในหมายเหตุประกอบรายงานการเงินเป็นรายงานแยกต่างหาก

3.20 รายได้จากการอุดหนุนและบริจาค

3.20.1 รายได้จากการอุดหนุนและบริจาค ที่รับรู้จากเงินช่วยเหลือหรือเงินหรือทรัพย์สินรับบริจาค ก่อนวันที่ 1 ตุลาคม 2563 รับรู้ดังนี้

- เงินที่ได้รับจากการช่วยเหลือหรือบริจาคไม่ระบุวัตถุประสงค์ รับรู้เป็นรายได้ทั้งจำนวนส่วนเงินที่ได้รับจากการช่วยเหลือหรือบริจาคระบุวัตถุประสงค์ ทอยรับรู้เป็นรายได้ตามสัดส่วนค่าใช้จ่าย
- สินทรัพย์ที่ได้รับจากการช่วยเหลือหรือบริจาคและให้ประโยชน์แก่หน่วยงานภายในหนึ่งรอบระยะเวลาบัญชีหรือมีราคาต่อหน่วยต่ำกว่า 10,000.00 บาท รับรู้เป็นรายได้ทั้งจำนวน ส่วนสินทรัพย์ที่ได้รับจากการช่วยเหลือหรือบริจาคมมีราคาต่อหน่วยตั้งแต่ 10,000.00 บาท ขึ้นไป และให้ประโยชน์แก่หน่วยงานมากกว่าหนึ่งรอบระยะเวลาบัญชี ทอยรับรู้เป็นรายได้ตามมูลค่าของค่าเสื่อมราคาของสินทรัพย์ที่ได้รับนั้น

3.20.2 รายได้จากการอุดหนุนและบริจาค ที่รับรู้ตามรายการสินทรัพย์ที่รับโอนในหรือ หลังวันที่ 1 ตุลาคม 2563 รับรู้ดังนี้

- รายได้จากการอุดหนุนและบริจาคที่มีเงื่อนไขของสินทรัพย์ที่โอน รับรู้เป็นรายได้รอการรับรู้เมื่อได้รับเงินและทอยรับรู้เป็นรายได้เมื่อได้ทำตามเงื่อนไขที่กำหนด
- รายได้จากการอุดหนุนและบริจาคที่ไม่มีเงื่อนไขของสินทรัพย์ที่โอน ไม่ว่าจะมียอดจำกัดของ

หมายเหตุ : รายงานการเงินยังไม่ผ่านการรับรองจากสำนักงานการตรวจเงินแผ่นดิน

สินทรัพย์ที่โอนหรือไม่ รับรู้เป็นรายได้ เมื่อได้รับสินทรัพย์รับโอนที่เป็นไปตามเกณฑ์การรับรู้สินทรัพย์

- ข้อจำกัดของสินทรัพย์ที่โอน ไม่รวมถึงข้อกำหนดให้ต้องคืนสินทรัพย์ที่รับโอนหรือประโยชน์เชิงเศรษฐกิจในอนาคตหรือศักยภาพในการให้บริการอื่นที่ต้องคืนให้แก่ผู้โอน ถ้าไม่ใช้สินทรัพย์ตามที่ระบุไว้ ดังนั้น เมื่อเริ่มมีสิทธิควบคุมสินทรัพย์ภายใต้ข้อจำกัด ผู้รับโอนไม่ได้มีภาระผูกพันในปัจจุบันที่จะต้องโอนประโยชน์เชิงเศรษฐกิจหรือศักยภาพในการให้บริการให้แก่บุคคลที่สาม เมื่อผู้รับโอนทำผิดข้อจำกัด ผู้โอนหรือฝ่ายอื่นอาจมีทางเลือกในการใช้บทลงโทษต่อผู้รับโอน ดังนั้น เมื่อหน่วยงานได้รับสินทรัพย์ตามข้อจำกัดจึงรับรู้รายได้ทันที

- เงื่อนไขของสินทรัพย์ที่โอน กำหนดให้หน่วยงานจะต้องใช้ประโยชน์เชิงเศรษฐกิจในอนาคตหรือศักยภาพในการให้บริการของสินทรัพย์ตามที่ระบุไว้ หรือต้องคืนประโยชน์เชิงเศรษฐกิจในอนาคตหรือศักยภาพในการให้บริการแก่ผู้โอนในกรณีที่เกิดเงื่อนไขนั้น ดังนั้น หน่วยงานผู้รับโอนสินทรัพย์จึงมีภาระผูกพันในปัจจุบันที่ต้องส่งมอบประโยชน์เชิงเศรษฐกิจในอนาคตหรือศักยภาพในการให้บริการแก่บุคคลที่สามเมื่อเริ่มมีสิทธิควบคุมสินทรัพย์ที่อยู่ภายใต้เงื่อนไข ทั้งนี้เป็นเพราะผู้รับโอนไม่สามารถหลีกเลี่ยงกระแสไหลออกของทรัพยากร เนื่องจากมีข้อกำหนดให้ใช้ประโยชน์จากสินทรัพย์ในการส่งมอบสินค้าหรือบริการให้แก่บุคคลที่สาม หรือไม่เช่นนั้นต้องส่งคืนประโยชน์เชิงเศรษฐกิจในอนาคตหรือศักยภาพในการให้บริการให้แก่ผู้โอน ดังนั้น เมื่อผู้รับโอนเริ่มรับรู้สินทรัพย์ตามเงื่อนไข จึงเกิดหนี้สินขึ้นด้วย

3.21 ค่าใช้จ่ายด้านบุคลากร

ค่าใช้จ่ายด้านบุคลากร คือ ค่าใช้จ่ายทั้งหมดที่เกี่ยวกับบุคลากรและการจ้างงาน เช่น เงินเดือน ค่าจ้างบำนาญ ค่าใช้จ่ายสวัสดิการ เป็นต้น ค่าใช้จ่ายด้านบุคลากรรับรู้เมื่อค่าใช้จ่ายนั้นเกิดขึ้น/วางค่าขอเบิก และให้แสดงรายการดังกล่าวในงบแสดงผลการดำเนินงานทางการเงิน โดยเปิดเผยค่าใช้จ่ายบุคลากรประเภทต่างๆ ค่าบำนาญประเภทต่างๆ ไว้ในหมายเหตุประกอบงบการเงิน

3.22 ค่าใช้จ่ายในการดำเนินงาน

ค่าใช้จ่ายในการดำเนินงาน คือ ค่าใช้จ่ายที่จ่ายไปเพื่อการดำเนินงานของหน่วยงาน เช่น ค่าวัสดุ ค่าใช้สอย ค่าสาธารณูปโภค ค่าใช้จ่ายที่เกี่ยวข้องกับสินค้าที่ขายไม่ว่าจะเป็นการซื้อหรือผลิตเอง เป็นต้น รายการเหล่านี้จะรับรู้เป็นค่าใช้จ่ายเมื่อค่าใช้จ่ายนั้นเกิดขึ้น/วางค่าขอเบิก และให้แสดงรายการดังกล่าวไว้ในงบแสดงผลการดำเนินงานทางการเงิน โดยเปิดเผยค่าใช้จ่ายในการดำเนินงานประเภทต่างๆ ไว้ในหมายเหตุประกอบงบการเงิน

3.23 ค่าใช้จ่ายเงินอุดหนุน

ค่าใช้จ่ายเงินอุดหนุนเป็นค่าใช้จ่ายที่รัฐจ่ายเป็นเงินอุดหนุน หรือจ่ายเป็นเงินช่วยเหลือให้แก่องค์กรหรือบุคคลอื่น โดยไม่ได้รับผลตอบแทนทางการเงินหรือไม่ได้รับสินค้าและบริการใดเป็นการแลกเปลี่ยนโดยตรง ค่าใช้จ่ายเงินอุดหนุนนี้อาจจ่ายตามกฎหมาย ตามนโยบายของรัฐบาล หรือเพื่อวัตถุประสงค์ในการให้ความช่วยเหลือแก่ผู้รับ เช่น ค่าใช้จ่ายเงินช่วยเหลือเกษตรกร ค่าใช้จ่ายเงินช่วยเหลือผู้ประสบภัยพิบัติ เป็นต้น ค่าใช้จ่ายเงินอุดหนุนรับรู้เมื่อค่าใช้จ่ายนั้นเกิดขึ้น/วางค่าขอเบิก และแสดงรายการค่าใช้จ่ายเงินอุดหนุนไว้ในงบแสดงผลการดำเนินงานทางการเงิน โดยเปิดเผยรายละเอียดค่าใช้จ่ายเงินอุดหนุนไว้ในหมายเหตุประกอบงบการเงิน



หมายเหตุ : รายงานการเงินยังไม่ผ่านการรับรองจากสำนักงานการตรวจเงินแผ่นดิน

| หมายเหตุ 4 เงินสดและรายการเทียบเท่าเงินสด | (หน่วย : บาท) | |
|--|-------------------------|-------------------------|
| | 2566 | 2565 |
| เงินทศรองราชการ | 6,000,000.00 | 6,000,000.00 |
| เงินฝากสถาบันการเงิน | 33,753,286.41 | 35,921,498.26 |
| เงินฝากประจำที่มีกำหนดจ่ายคืนไม่เกิน 3 เดือน | 1,027,969.94 | 3,250,461.82 |
| เงินฝากคลัง | 963,223,123.66 | 961,996,810.09 |
| รวมเงินสดและรายการเทียบเท่าเงินสด | 1,004,004,380.01 | 1,007,168,770.17 |

เงินทศรองราชการ เป็นเงินสดที่หน่วยงานมีไว้เพื่อใช้จ่ายเป็นค่าใช้จ่ายปลีกย่อยในสำนักงานตามวงเงินที่ได้รับอนุมัติจากกระทรวงการคลัง ตามระเบียบกระทรวงการคลังว่าด้วยเงินทศรองราชการ พ.ศ. 2562 ซึ่งจะต้องส่งคืนคลังเมื่อหมดความจำเป็นในการใช้จ่าย ยอดคงเหลือสิ้นปีประกอบด้วย เงินสด เงินฝากธนาคาร และใบสำคัญที่เบิกจากเงินทศรองราชการแล้วรอเบิกชดเชย

เงินฝากคลัง เป็นเงินที่หน่วยงานฝากไว้กับกระทรวงการคลังภายใต้ข้อกำหนดตามกฎหมาย โดยไม่มีดอกเบี้ย ซึ่งสามารถเบิกถอนได้เมื่อต้องการใช้จ่ายตามรายการที่กำหนดไว้ในระเบียบที่ระบุข้อจำกัดในการใช้จ่าย

เงินฝากคลัง จำนวน 963,223,123.66 บาท (ปี 2565 จำนวน 961,996,810.09 บาท) ซึ่งแสดงรวมอยู่ในเงินฝากคลังข้างต้น เป็นเงินนอกงบประมาณที่มีข้อจำกัดในการใช้จ่ายต่อไปให้บุคคลอื่นหรือหน่วยงานอื่นตามวัตถุประสงค์ที่ระบุไว้ในกฎหมายอันเป็นที่มาของเงินฝากคลัสนั้น หน่วยงานไม่สามารถนำไปใช้จ่ายเพื่อประโยชน์ในการดำเนินงานของหน่วยงานตามปกติได้ แต่มีหน้าที่ถือไว้เพื่อจ่ายตามวัตถุประสงค์ของเงินฝากคลัง ดังนี้

| | (หน่วย : บาท) | |
|----------------------------------|-----------------------|-----------------------|
| | 2566 | 2565 |
| เงินฝากต่างๆ เงินประกันกรมป่าไม้ | 99,110,036.59 | 102,466,831.61 |
| เงินสินบนรางวัล | 724,658.00 | 667,203.00 |
| เงินฝากคลังอื่นๆ | 863,388,429.07 | 858,862,775.48 |
| รวมทั้งสิ้น | 963,223,123.66 | 961,996,810.09 |

เงินฝากคลังอื่นๆ จำนวน 863,388,429.07 บาท ประกอบด้วยเงินบริจาคที่ไม่ระบุวัตถุประสงค์ ได้แก่ เงินบริจาคกรมป่าไม้ จำนวน 16,745,686.43 บาท (ปี 2565 จำนวน 17,542,279.66 บาท) เป็นเงินที่หน่วยงานได้รับบริจาคไว้เป็นกรณีสิทธิ โดยที่ผู้บริจาคไม่ได้ระบุวัตถุประสงค์ หรือระบุวัตถุประสงค์ไว้ไม่ชัดเจนและเงินฝากหรือเงินบริจาคที่มีวัตถุประสงค์เฉพาะ จำนวน 846,642,742.64 บาท ประกอบด้วย

1. เงินฝากบูรณะทรัพยากรสัตว์ จำนวน 703,110,081.41 บาท (ปี 2565 จำนวน 735,437,266.50 บาท) เป็นเงินที่หน่วยงานได้รับจากผู้ได้รับอนุญาตให้เข้าทำประโยชน์ในเขตป่าสงวนแห่งชาติและผู้ที่ได้รับสัมปทานทำไม้เดิมไว้ใช้จ่ายเพื่อการปลูกป่าชดเชยและบำรุงรักษาป่าที่ปลูก นำไปใช้ในปีงบประมาณ 2566 และ 2565 ตามลำดับ ตามหลักเกณฑ์การขยายเวลาการเบิกจ่ายเงินฝากเพื่อบูรณะทรัพยากรสัตว์ของกรมบัญชีกลาง

2. เงินทุนหมุนเวียนเพื่อซื้อขายรถจักรยานยนต์ผ่อนส่ง จำนวน 2,000,000.00 บาท (ปี 2565 จำนวน 2,000,000.00 บาท) เป็นเงินทุนหมุนเวียนที่มีวัตถุประสงค์เพื่อสนับสนุนข้าราชการกรมป่าไม้ซึ่งมีหน้าที่รับผิดชอบเกี่ยวกับการอนุญาตทำไม้และเก็บหาของป่าและป้องกันการปราบปรามเกี่ยวกับการกระทำผิดว่าด้วยกฎหมายป่าไม้ให้มีรถจักรยานยนต์เป็นของตัวเอง เพื่อนำไปใช้ปฏิบัติราชการในท้องที่ โดยจัดซื้อรถจักรยานยนต์มาขายให้ข้าราชการกรมป่าไม้ในราคาทุนโดย

หมายเหตุ : รายงานการเงินยังไม่ผ่านการรับรองจากสำนักงานการตรวจเงินแผ่นดิน

หมายเหตุ 4 เงินสดและรายการเทียบเท่าเงินสด (ต่อ)

วิธีผ่อนชำระเป็นรายเดือน อยู่ระหว่างดำเนินการหารือกับกรมบัญชีกลาง เพื่อจะได้ชำระบัญชีเงินทุนหมุนเวียนและนำส่งเป็นรายได้แผ่นดินต่อไป

3. เงินฝากแผนกป่าไม้ จำนวน 110,605,022.35 บาท (ปี 2565 จำนวน 94,313,499.76 บาท) เป็นเงินที่หน่วยงานได้รับจากผู้รับอนุญาตแผ้วถางป่าเพื่อทำเหมืองแร่ หรือระเบิดย่อยหิน เพื่อใช้เป็นค่าใช้จ่ายในการบำรุงป่าหรือปลูกสร้างสวนป่า

4. เงินค่าธรรมเนียมในการสอบแข่งขัน จำนวน 1,304,620.00 บาท (ปี 2565 จำนวน 0.00 บาท) เป็นเงินค่าสมัครสอบที่กรมป่าไม้เปิดรับสมัครบุคคลเพื่อสอบแข่งขันเพื่อบรรจุและแต่งตั้งบุคคลเข้ารับราชการ หรือเลือกสรรเป็นพนักงานราชการทั่วไป ปี 2566

5. เงินบริจาคที่ได้รับจากภาคเอกชน จำนวน 7,045,868.35 บาท (ปี 2565 จำนวน 9,477,779.58 บาท) เป็นเงินที่การไฟฟ้าฝ่ายผลิตแห่งประเทศไทยจ่ายทดแทนให้กรมป่าไม้ ตามมติคณะรัฐมนตรี เมื่อวันที่ 15 สิงหาคม 2543 เพื่อนำไปใช้ในการเพิ่มพื้นที่ป่า หรือการแก้ปัญหาที่ดินทำกิน และรวมถึงเงินบริจาคที่หน่วยงานส่วนภูมิภาคได้รับจากภาคเอกชน โดยผู้บริจาคได้ระบุวัตถุประสงค์ไว้

6. เงินทุนวิจัย จำนวน 217,540.53 บาท (ปี 2565 จำนวน 91,949.98 บาท) เป็นเงินที่ได้รับจัดสรรจากสำนักงานคณะกรรมการส่งเสริมวิทยาศาสตร์ วิจัยและนวัตกรรม (สกสว.) เพื่อดำเนินงานด้านวิทยาศาสตร์ วิจัยและนวัตกรรม สำนักวิจัยและพัฒนาการป่าไม้

7. เงินรายได้จากการดำเนินงานของส่วนราชการ จำนวน 22,359,610.00 บาท เป็นเงินค่าบริการหรือค่าตอบแทนที่กรมป่าไม้จัดเก็บตามระเบียบกรมป่าไม้วาด้วยการเก็บค่าบริการหรือค่าตอบแทนสำหรับบริการที่พนักงานเจ้าหน้าที่ให้บริการหรือให้ความสะดวกต่างๆ แก่ประชาชนในเขตป่าสงวนแห่งชาติพ.ศ. 2563

หมายเหตุ 5 ลูกหนี้เงินโอนและรายการอุดหนุนระยะสั้น

(หน่วย : บาท)

| | 2566 | 2565 |
|---|-----------|-----------|
| ลูกหนี้เงินโอน | 19,471.00 | 19,158.00 |
| รวมลูกหนี้เงินโอนและรายการอุดหนุนระยะสั้น | 19,471.00 | 19,158.00 |

หมายเหตุ 6 ลูกหนี้อื่นระยะสั้น

(หน่วย : บาท)

| | 2566 | 2565 |
|---------------------------|---------------|---------------|
| ลูกหนี้เงินยืมในงบประมาณ | 21,097,520.14 | 18,421,361.25 |
| ลูกหนี้เงินยืมนอกงบประมาณ | 729,334.40 | 1,186,313.00 |
| เงินจ่ายล่วงหน้า | 81,948.39 | - |
| รายได้ค้างรับ | 4,906,909.25 | 4,024,950.92 |
| รวมลูกหนี้อื่นระยะสั้น | 26,815,712.18 | 23,632,625.17 |

หมายเหตุ : รายงานการเงินยังไม่ผ่านการรับรองจากสำนักงานการตรวจเงินแผ่นดิน

หมายเหตุ 6 ลูกหนี้อื่นระยะสั้น (ต่อ)

ลูกหนี้เงินยืม ณ วันสิ้นปี แยกตามอายุหนี้ ดังนี้

| | | | | (หน่วย : บาท) |
|-------------------------------|------------------------|---------------------------------|----------------------------------|---------------|
| ลูกหนี้เงินยืม ในงบประมาณ | ยังไม่ถึงกำหนด ชำระ | เกินกำหนดชำระ ไม่เกิน 15 วัน | เกินกำหนดชำระ เกินกว่า 15 วัน | รวม |
| 2566 | 20,247,664.77 | 776,990.00 | 72,865.37 | 21,097,520.14 |
| 2565 | 16,705,963.25 | 1,681,098.00 | 34,300.00 | 18,421,361.25 |
| ลูกหนี้เงินยืม นอกงบประมาณ | ยังไม่ถึงกำหนด ชำระ | เกินกำหนดชำระ ไม่เกิน 15 วัน | เกินกำหนดชำระ เกินกว่า 15 วัน | รวม |
| 2566 | 503,258.40 | 226,076.00 | - | 729,334.40 |
| 2565 | 1,149,853.00 | 36,460.00 | - | 1,186,313.00 |

หมายเหตุ 7 วัสดุคงเหลือ

| | | (หน่วย : บาท) |
|--------------------------------|--|---------------------|
| | | 2566 |
| | | 2565 |
| วัสดุคงเหลือ | | 6,256,789.70 |
| หัก ค่าเพื่อการปรับมูลค่าวัสดุ | | - |
| รวมวัสดุคงเหลือ - สุทธิ | | 6,256,789.70 |

หมายเหตุ 8 สินทรัพย์หมุนเวียนอื่น

| | | (หน่วย : บาท) |
|----------------------------------|--|-------------------|
| | | 2566 |
| | | 2565 |
| ค่าใช้จ่ายจ่ายล่วงหน้า | | 490,613.82 |
| รวมสินทรัพย์หมุนเวียนอื่น | | 490,613.82 |

หมายเหตุ 9 ที่ดิน อาคารและอุปกรณ์

| | | | | | | (หน่วย : บาท) |
|--|----------------------------------|-----------------------|------------------|--------------------|-----------------------------------|---------------|
| | ยอดคงเหลือ ณ วันที่ 1 ต.ค. 65 | จำนวนที่ เพิ่มขึ้น | จำนวนที่ ลดลง | รับโอน (โอนออก) | ยอดคงเหลือ ณ วันที่ 30 ก.ย. 66 | |
| ราคาทุน | | | | | | |
| อาคารเพื่อการพักอาศัย | 114,136,943.25 | 24,184,780.12 | - | 2,758,025.65 | 141,079,749.02 | |
| อาคารสำนักงาน | 474,940,565.24 | 51,647,468.98 | - | 3,699,496.14 | 530,287,530.36 | |
| อาคารเพื่อประโยชน์อื่น | 175,910,725.46 | 14,124,228.09 | - | 701,592.33 | 190,736,545.88 | |
| สิ่งปลูกสร้าง | 126,927,332.06 | 2,434,176.08 | - | 169,147.16 | 129,530,655.30 | |
| อาคารและสิ่งปลูกสร้างไม่ระบุรายละเอียด | 3,357,800.00 | - | - | - | 3,357,800.00 | |
| ครุภัณฑ์สำนักงาน | 66,218,366.81 | 4,064,103.97 | (442,265.00) | 49,657.80 | 69,889,863.58 | |
| ครุภัณฑ์ยานพาหนะและขนส่ง | 1,363,704,361.65 | 96,800,484.68 | - | - | 1,460,504,846.33 | |
| ครุภัณฑ์ไฟฟ้าและวิทยุ | 80,222,942.70 | 3,530,356.06 | - | - | 83,753,298.76 | |
| ครุภัณฑ์โฆษณาและเผยแพร่ | 47,574,339.05 | 3,909,712.91 | - | 88,766.67 | 51,572,818.63 | |
| ครุภัณฑ์การเกษตร | 19,499,299.92 | 544,669.06 | - | 946,812.30 | 20,990,781.28 | |
| ครุภัณฑ์โรงงาน | 15,154,364.09 | - | - | - | 15,154,364.09 | |
| ครุภัณฑ์ก่อสร้าง | 643,003.75 | - | - | - | 643,003.75 | |
| ครุภัณฑ์สำรวจ | 120,934,059.54 | 6,688,380.18 | - | 946,552.39 | 128,568,992.11 | |
| ครุภัณฑ์วิทยาศาสตร์และการแพทย์ | 52,922,483.72 | 11,180,856.00 | (12,593.75) | - | 64,090,745.97 | |

รายงานประจำปี 2566 กรมป่าไม้



หมายเหตุ : รายงานการเงินยังไม่ผ่านการรับรองจากสำนักงานการตรวจเงินแผ่นดิน

| หมายเหตุ 9 ที่ดิน อาคารและอุปกรณ์ (ต่อ) | | | | | | (หน่วย : บาท) |
|---|----------------------------------|-------------------------|---------------------|---------------------|-----------------------------------|---------------|
| | ยอดคงเหลือ ณ วันที่ 1 ต.ค. 65 | จำนวนที่ เพิ่มขึ้น | จำนวนที่ ลดลง | รับโอน (โอนออก) | ยอดคงเหลือ ณ วันที่ 30 ก.ย. 66 | |
| ครุภัณฑ์คอมพิวเตอร์ | 141,203,471.65 | 10,328,867.83 | (111,489.15) | - | 151,420,850.33 | |
| ครุภัณฑ์งานบ้านงานครัว | 3,303,950.71 | 175,480.00 | (45,475.00) | 7,082.74 | 3,441,038.45 | |
| ครุภัณฑ์กีฬา | 40,000.00 | - | - | - | 40,000.00 | |
| ครุภัณฑ์สนาม | 2,293,310.00 | - | - | - | 2,293,310.00 | |
| ครุภัณฑ์อื่น | 53,327,685.00 | 1,395,000.00 | - | - | 54,722,685.00 | |
| ครุภัณฑ์ไม่ระบุรายละเอียด | 1,224,335.00 | - | - | - | 1,224,335.00 | |
| รวม | 2,863,539,339.60 | 231,008,563.96 | (611,822.90) | 9,367,133.18 | 3,103,303,213.84 | |
| หัก ค่าเสื่อมราคาสะสม | | | | | | |
| อาคารเพื่อการพักอาศัย | (13,397,036.88) | (4,705,411.14) | - | (107,557.73) | (18,210,005.75) | |
| อาคารสำนักงาน | (84,963,489.81) | (19,517,117.89) | - | (28,068.37) | (104,508,676.07) | |
| อาคารเพื่อประโยชน์อื่น | (70,125,392.89) | (17,487,899.06) | - | (25,631.07) | (87,638,923.02) | |
| สิ่งปลูกสร้าง | (23,544,794.51) | (7,604,536.23) | - | (169,145.16) | (31,318,475.90) | |
| อาคารและสิ่งปลูกสร้างไม่ระบุรายละเอียด | (3,357,799.00) | - | - | - | (3,357,799.00) | |
| ครุภัณฑ์สำนักงาน | (36,230,808.71) | (4,520,204.40) | 437,547.45 | (731.00) | (40,314,196.66) | |
| ครุภัณฑ์ยานพาหนะและขนส่ง | (908,054,374.86) | (125,490,340.17) | - | - | (1,033,544,715.03) | |
| ครุภัณฑ์ไฟฟ้าและวิทยุ | (49,498,380.84) | (6,286,416.11) | - | - | (55,784,796.95) | |
| ครุภัณฑ์โฆษณาและเผยแพร่ | (32,909,314.78) | (3,929,347.15) | - | (14,838.67) | (36,853,500.60) | |
| ครุภัณฑ์การเกษตร | (9,806,791.00) | (2,469,970.44) | - | (74,913.13) | (12,351,674.57) | |
| ครุภัณฑ์โรงงาน | (13,121,138.66) | (442,173.62) | - | - | (13,563,312.28) | |
| ครุภัณฑ์ก่อสร้าง | (531,509.95) | (43,720.00) | - | - | (575,229.95) | |
| ครุภัณฑ์สำรวจ | (87,220,679.25) | (9,677,544.44) | - | (45,034.93) | (96,943,258.62) | |
| ครุภัณฑ์วิทยาศาสตร์และการแพทย์ | (50,589,287.19) | (1,406,206.72) | 12,592.75 | - | (51,982,901.16) | |
| ครุภัณฑ์คอมพิวเตอร์ | (119,867,457.32) | (11,516,631.69) | 91,027.05 | - | (131,293,061.96) | |
| ครุภัณฑ์งานบ้านงานครัว | (2,490,354.01) | (523,196.87) | 45,474.00 | (7,078.74) | (2,975,155.62) | |
| ครุภัณฑ์กีฬา | (19,742.22) | (8,002.26) | - | - | (27,744.48) | |
| ครุภัณฑ์สนาม | (1,114,139.32) | (573,336.17) | - | - | (1,687,475.49) | |
| ครุภัณฑ์อื่น | (21,417,479.70) | (6,680,408.96) | - | - | (28,097,888.66) | |
| ครุภัณฑ์ไม่ระบุรายละเอียด | (1,224,334.00) | - | - | - | (1,224,334.00) | |
| รวม | (1,529,484,304.90) | (222,882,463.32) | 586,641.25 | (472,998.80) | (1,752,253,125.77) | |
| งานระหว่างก่อสร้าง | 29,569,715.19 | 17,648,505.72 | - | - | 47,218,220.91 | |
| ที่ดิน อาคารและอุปกรณ์สุทธิ | 1,363,624,749.89 | | | | 1,398,268,308.98 | |

(หน่วย : บาท)

| | ยอดคงเหลือ ณ วันที่ 1 ต.ค. 64 | จำนวนที่ เพิ่มขึ้น | จำนวนที่ ลดลง | รับโอน (โอนออก) | ยอดคงเหลือ ณ วันที่ 30 ก.ย. 65 |
|--|----------------------------------|-----------------------|------------------|--------------------|-----------------------------------|
| ราคาทุน | | | | | |
| อาคารเพื่อการพักอาศัย | 83,754,293.70 | 30,382,649.55 | - | - | 114,136,943.25 |
| อาคารสำนักงาน | 432,375,773.42 | 42,564,791.82 | - | - | 474,940,565.24 |
| อาคารเพื่อประโยชน์อื่น | 156,407,684.29 | 19,503,041.17 | - | - | 175,910,725.46 |
| ส่วนปรับปรุงอาคาร | 3,301,000.00 | - | - | (3,301,000.00) | - |
| สิ่งปลูกสร้าง | 118,374,213.62 | 8,553,118.44 | - | - | 126,927,332.06 |
| อาคารและสิ่งปลูกสร้างไม่ระบุรายละเอียด | 3,357,800.00 | - | - | - | 3,357,800.00 |

รายงานประจำปี 2566 กรมป่าไม้



หมายเหตุ : รายงานการเงินยังไม่ผ่านการรับรองจากสำนักงานการตรวจเงินแผ่นดิน

หมายเหตุ 9 ที่ดิน อาคารและอุปกรณ์ (ต่อ)

(หน่วย : บาท)

| | ยอดคงเหลือ ณ วันที่ 1 ต.ค. 64 | จำนวนที่ เพิ่มขึ้น | จำนวนที่ ลดลง | รับโอน (โอนออก) | ยอดคงเหลือ ณ วันที่ 30 ก.ย. 65 |
|--|----------------------------------|-------------------------|------------------|-----------------------|-----------------------------------|
| ครุภัณฑ์สำนักงาน | 58,740,169.07 | 7,478,197.74 | - | - | 66,218,366.81 |
| ครุภัณฑ์ยานพาหนะและขนส่ง | 1,204,540,148.28 | 159,164,213.37 | - | - | 1,363,704,361.65 |
| ครุภัณฑ์ไฟฟ้าและวิทยุ | 73,978,904.89 | 6,244,037.81 | - | - | 80,222,942.70 |
| ครุภัณฑ์โฆษณาและเผยแพร่ | 44,528,991.22 | 3,045,347.83 | - | - | 47,574,339.05 |
| ครุภัณฑ์การเกษตร | 13,398,872.01 | 6,100,427.91 | - | - | 19,499,299.92 |
| ครุภัณฑ์โรงงาน | 13,987,636.09 | 1,166,728.00 | - | - | 15,154,364.09 |
| ครุภัณฑ์ก่อสร้าง | 621,003.75 | 22,000.00 | - | - | 643,003.75 |
| ครุภัณฑ์สำรวจ | 113,823,765.88 | 7,110,293.66 | - | - | 120,934,059.54 |
| ครุภัณฑ์วิทยาศาสตร์และการแพทย์ | 52,908,270.80 | 14,212.92 | - | - | 52,922,483.72 |
| ครุภัณฑ์คอมพิวเตอร์ | 130,554,267.37 | 10,649,204.28 | - | - | 141,203,471.65 |
| ครุภัณฑ์งานบ้านงานครัว | 3,103,412.45 | 200,538.26 | - | - | 3,303,950.71 |
| ครุภัณฑ์กีฬา | 40,000.00 | - | - | - | 40,000.00 |
| ครุภัณฑ์สนาม | 2,293,310.00 | - | - | - | 2,293,310.00 |
| ครุภัณฑ์อื่น | 39,827,685.00 | 13,500,000.00 | - | - | 53,327,685.00 |
| ครุภัณฑ์ไม่ระบุรายละเอียด | 1,224,335.00 | - | - | - | 1,224,335.00 |
| รวม | 2,551,141,536.84 | 315,698,802.76 | - | (3,301,000.00) | 2,863,539,339.60 |
| หัก ค่าเสื่อมราคาสะสม | | | | | |
| อาคารเพื่อการพักอาศัย | (9,757,765.62) | (3,639,280.26) | - | - | (13,397,036.88) |
| อาคารสำนักงาน | (67,264,302.83) | (17,699,186.98) | - | - | (84,963,489.81) |
| อาคารเพื่อประโยชน์อื่น | (54,820,613.79) | (15,304,779.10) | - | - | (70,125,392.89) |
| ส่วนปรับปรุงอาคาร | (60,646.28) | (178,074.51) | - | 238,720.79 | - |
| สิ่งปลูกสร้าง | (16,505,216.62) | (7,039,577.89) | - | - | (23,544,794.51) |
| อาคารและสิ่งปลูกสร้างไม่ระบุรายละเอียด | (3,357,799.00) | - | - | - | (3,357,799.00) |
| ครุภัณฑ์สำนักงาน | (32,047,381.72) | (4,183,426.99) | - | - | (36,230,808.71) |
| ครุภัณฑ์ยานพาหนะและขนส่ง | (786,668,533.77) | (121,385,841.09) | - | - | (908,054,374.86) |
| ครุภัณฑ์ไฟฟ้าและวิทยุ | (43,303,705.66) | (6,194,675.18) | - | - | (49,498,380.84) |
| ครุภัณฑ์โฆษณาและเผยแพร่ | (29,549,547.28) | (3,359,767.50) | - | - | (32,909,314.78) |
| ครุภัณฑ์การเกษตร | (7,852,982.62) | (1,953,808.38) | - | - | (9,806,791.00) |
| ครุภัณฑ์โรงงาน | (12,630,237.28) | (490,901.38) | - | - | (13,121,138.66) |
| ครุภัณฑ์ก่อสร้าง | (491,309.95) | (40,200.00) | - | - | (531,509.95) |
| ครุภัณฑ์สำรวจ | (74,407,469.71) | (12,813,209.54) | - | - | (87,220,679.25) |
| ครุภัณฑ์วิทยาศาสตร์และการแพทย์ | (48,873,650.09) | (1,715,637.10) | - | - | (50,589,287.19) |
| ครุภัณฑ์คอมพิวเตอร์ | (107,512,201.62) | (12,355,255.70) | - | - | (119,867,457.32) |
| ครุภัณฑ์งานบ้านงานครัว | (1,920,016.57) | (570,337.44) | - | - | (2,490,354.01) |
| ครุภัณฑ์กีฬา | (11,739.96) | (8,002.26) | - | - | (19,742.22) |
| ครุภัณฑ์สนาม | (540,803.15) | (573,336.17) | - | - | (1,114,139.32) |
| ครุภัณฑ์อื่น | (15,034,383.51) | (6,383,096.19) | - | - | (21,417,479.70) |
| ครุภัณฑ์ไม่ระบุรายละเอียด | (1,224,334.00) | - | - | - | (1,224,334.00) |
| รวม | (1,313,834,632.03) | (215,888,393.66) | - | 238,720.79 | (1,529,484,304.90) |
| งานระหว่างก่อสร้าง | 21,621,876.80 | 96,566,555.18 | - | (88,618,716.79) | 29,569,715.19 |
| ที่ดิน อาคารและอุปกรณ์สุทธิ | 1,258,928,781.61 | | | | 1,363,624,749.89 |



หมายเหตุ : รายงานการเงินยังไม่ผ่านการรับรองจากสำนักงานการตรวจเงินแผ่นดิน

หมายเหตุ 9 ที่ดิน อาคารและอุปกรณ์ (ต่อ)

ที่ดิน หน่วยงานไม่มีกรรมสิทธิ์ แต่เป็นผู้ถือสิทธิในการครอบครองและใช้ประโยชน์ จำนวน 32,919 ไร่ 3 งาน 35.23 ตารางวา ประกอบด้วยที่ราชพัสดุ จำนวน 5,232 ไร่ 65.93 ตารางวา ที่ดินป่าสงวนแห่งชาติ จำนวน 15,634 ไร่ 2 งาน 65.13 ตารางวา ที่ดินสาธารณประโยชน์ จำนวน 689 ไร่ 85 ตารางวา ที่ป่าตามพระราชบัญญัติป่าไม้ พ.ศ. 2484 จำนวน 11,227 ไร่ 1 งาน ที่ดินอื่นซึ่งที่ดินที่อยู่ในพื้นที่ป่าไม้ถาวร, สค.1, น.ส.3, ส.ป.ก., เขตปฏิรูปที่ดิน, หนังสือสำคัญสำหรับที่หลวง, ที่วัด, เขตป่าที่คณะรัฐมนตรีให้รักษาไว้เป็นสมบัติของชาติ และศูนย์ส่งเสริมพระพุทธศาสนาแห่งประเทศไทย จำนวน 131 ไร่ 2 งาน 79 ตารางวา และที่ดินเช่าซึ่งเป็นที่ดินที่หน่วยงานของกรมป่าไม้เช่าเอกชน, วัดซึ่งเป็นศาสนสมบัติ อยู่ในความดูแลของกรมการศาสนา, ที่ดินทรัพย์สินส่วนพระมหากษัตริย์ จำนวน 4 ไร่ 3 งาน 40.17 ตารางวา โดยแบ่งเป็น

- สำนักเศรษฐกิจการป่าไม้ เช่าที่ดินเนื้อที่ 1 ไร่ 29.75 ตารางวา ดังนี้

- ด่านป่าไม้ นครพนม เช่าที่ดินเนื้อที่ 20 ตารางวา ซึ่งเป็นกรรมสิทธิ์ของนางสาวชุตี คำลี มีกำหนดอายุสัญญาเช่า 1 ปี นับตั้งแต่วันที่ 1 ตุลาคม 2565 ครบกำหนดเช่าวันที่ 30 กันยายน 2566 ตามใบสั่งจ้าง ที่ ทส 1613.5/3 เมื่อวันที่ 12 ตุลาคม 2565 วัตถุประสงค์การเช่า เพื่อใช้เป็นที่ทำการด่านป่าไม้ นครพนม จังหวัดนครพนม

ค่าเช่าและการชำระค่าเช่า

ค่าเช่ารายเดือน เป็นเงินเดือนละ 10,000.00 บาท นับตั้งแต่วันที่ 1 ตุลาคม 2565 ถึงวันที่ 30 กันยายน 2566

- ด่านป่าไม้ เชียงราย เช่าที่ดินเนื้อที่ 16 ตารางวา ซึ่งเป็นกรรมสิทธิ์ของนายธนะยศ ปานสายลม มีกำหนดอายุสัญญาเช่า 1 ปี นับตั้งแต่วันที่ 1 ตุลาคม 2565 ครบกำหนดเช่าวันที่ 30 กันยายน 2566 ตามใบสั่งจ้าง ที่ ทส 1613.5/1 เมื่อวันที่ 12 ตุลาคม 2565 วัตถุประสงค์การเช่า เพื่อใช้เป็นที่ทำการด่านป่าไม้ เชียงราย จังหวัดเชียงราย

ค่าเช่าและการชำระค่าเช่า

ค่าเช่ารายเดือน เป็นเงินเดือนละ 5,500.00 บาท นับตั้งแต่วันที่ 1 ตุลาคม 2565 ถึงวันที่ 30 กันยายน 2566

- ด่านป่าไม้ อัมพวา เช่าที่ดินเนื้อที่ 24 ตารางวา ซึ่งเป็นกรรมสิทธิ์ของนายชาติลี ลีลาพจน์สันท์ มีกำหนดอายุสัญญาเช่า 1 ปี นับตั้งแต่วันที่ 1 ตุลาคม 2565 ครบกำหนดเช่าวันที่ 30 กันยายน 2566 ตามใบสั่งจ้าง ที่ ทส 1613.5/12 เมื่อวันที่ 12 ตุลาคม 2565 วัตถุประสงค์การเช่า เพื่อใช้เป็นที่ทำการด่านป่าไม้ อัมพวา จังหวัดสมุทรสงคราม

ค่าเช่าและการชำระค่าเช่า

ค่าเช่ารายเดือน เป็นเงินเดือนละ 4,500.00 บาท นับตั้งแต่วันที่ 1 ตุลาคม 2565 ถึงวันที่ 30 กันยายน 2566

- ด่านป่าไม้ จะนะ เช่าที่ดินเนื้อที่ 20 ตารางวา ซึ่งเป็นกรรมสิทธิ์ของนางอรอุมา ชนะสิทธิ์ มีกำหนดอายุสัญญาเช่า 1 ปี นับตั้งแต่วันที่ 1 ตุลาคม 2565 ครบกำหนดเช่าวันที่ 30 กันยายน 2566 ตามใบสั่งจ้าง ที่ ทส 1613.5/7 เมื่อวันที่ 12 ตุลาคม 2565 วัตถุประสงค์การเช่า เพื่อใช้เป็นที่ทำการด่านป่าไม้ จะนะ จังหวัดสงขลา

ค่าเช่าและการชำระค่าเช่า

ค่าเช่ารายเดือน เป็นเงินเดือนละ 6,000.00 บาท นับตั้งแต่วันที่ 1 ตุลาคม 2565 ถึงวันที่ 30 กันยายน 2566

- ด่านป่าไม้ ท่าลี่ เช่าที่ดินเนื้อที่ 36 ตารางวา ซึ่งเป็นกรรมสิทธิ์ของเทศบาลตำบลท่าลี่ กำหนดอายุสัญญาเช่า 1 ปี นับตั้งแต่วันที่ 1 ตุลาคม 2565 ครบกำหนดเช่าวันที่ 30 กันยายน 2566 ตามใบสั่งจ้าง ที่ ทส 1613.5/2 เมื่อวันที่ 12 ตุลาคม 2565 วัตถุประสงค์การเช่า เพื่อใช้เป็นที่ทำการด่านป่าไม้ ท่าลี่ จังหวัดเลย

ค่าเช่าและการชำระค่าเช่า

ค่าเช่ารายเดือน เป็นเงินเดือนละ 6,000.00 บาท นับตั้งแต่วันที่ 1 ตุลาคม 2565 ถึงวันที่ 30 กันยายน 2566

- ด่านป่าไม้ บึงกาฬ เช่าที่ดินเนื้อที่ 200 ตารางวา ซึ่งเป็นกรรมสิทธิ์ของนางพรพิมล สันติวิวัฒน์พงศ์ มีกำหนดอายุสัญญาเช่า 1 ปี นับตั้งแต่วันที่ 1 ตุลาคม 2565 ครบกำหนดเช่าวันที่ 30 กันยายน 2566 ตามใบสั่งจ้าง ที่ ทส 1613.5/4 เมื่อวันที่ 12 ตุลาคม 2565 วัตถุประสงค์การเช่า เพื่อใช้เป็นที่ทำการด่านป่าไม้ บึงกาฬ จังหวัดบึงกาฬ

ค่าเช่าและการชำระค่าเช่า

ค่าเช่ารายเดือน เป็นเงินเดือนละ 13,000.00 บาท นับตั้งแต่วันที่ 1 ตุลาคม 2565 ถึงวันที่ 30 กันยายน 2566

หมายเหตุ : รายงานการเงินยังไม่ผ่านการรับรองจากสำนักงานการตรวจเงินแผ่นดิน

หมายเหตุ 9 ที่ดิน อาคารและอุปกรณ์ (ต่อ)

- ด่านป่าไม้ระนอง เช่าที่ดินเนื้อที่ 16 ตารางวา ซึ่งเป็นกรรมสิทธิ์ของนายธนบดินทร์ สอนเสริม มีกำหนดอายุสัญญาเช่า 1 ปี นับตั้งแต่วันที่ 1 ตุลาคม 2565 ครบกำหนดเช่าวันที่ 30 กันยายน 2566 ตามใบสั่งจ้าง ที่ ทส 1613.5/6 เมื่อวันที่ 12 ตุลาคม 2565 วัตถุประสงค์การเช่า เพื่อใช้เป็นที่ทำการด่านป่าไม้ระนอง จังหวัดระนอง
 - ค่าเช่าและการชำระค่าเช่า
 - ค่าเช่ารายเดือน เป็นเงินเดือนละ 7,000.00 บาท นับตั้งแต่วันที่ 1 ตุลาคม 2565 ถึงวันที่ 30 กันยายน 2566
- ด่านป่าไม้สมุทรปราการ เช่าที่ดินเนื้อที่ 25 ตารางวา ซึ่งเป็นกรรมสิทธิ์ของนางสาวสุมนา ศรีพิทักษ์ มีกำหนดอายุสัญญาเช่า 1 ปี นับตั้งแต่วันที่ 1 ตุลาคม 2565 ครบกำหนดเช่าวันที่ 30 กันยายน 2566 ตามใบสั่งจ้าง ที่ ทส 1613.5/5 เมื่อวันที่ 12 ตุลาคม 2565 วัตถุประสงค์การเช่า เพื่อใช้เป็นที่ทำการด่านป่าไม้สมุทรปราการ จังหวัดสมุทรปราการ
 - ค่าเช่าและการชำระค่าเช่า
 - ค่าเช่ารายเดือน เป็นเงินเดือนละ 18,000.00 บาท นับตั้งแต่วันที่ 1 ตุลาคม 2565 ถึงวันที่ 30 กันยายน 2566
- ด่านป่าไม้วังน้อย เช่าที่ดินเนื้อที่ 35 ตารางวา ซึ่งเป็นกรรมสิทธิ์ของนางสาวปนัดดา ใจใหม่ มีกำหนดอายุสัญญาเช่า 1 ปี นับตั้งแต่วันที่ 1 ตุลาคม 2565 ครบกำหนดเช่าวันที่ 30 กันยายน 2566 ตามใบสั่งจ้าง ที่ ทส 1613.5/11 เมื่อวันที่ 12 ตุลาคม 2565 วัตถุประสงค์การเช่า เพื่อใช้เป็นที่ทำการด่านป่าไม้วังน้อย จังหวัดพระนครศรีอยุธยา
 - ค่าเช่าและการชำระค่าเช่า
 - ค่าเช่ารายเดือน เป็นเงินเดือนละ 7,000.00 บาท นับตั้งแต่วันที่ 1 ตุลาคม 2565 ถึงวันที่ 30 กันยายน 2566
- ด่านป่าไม้สิงห์บุรี เช่าที่ดินเนื้อที่ 15.75 ตารางวา ซึ่งเป็นกรรมสิทธิ์ของนายดำรงค์ ทรัพย์สม มีกำหนดอายุสัญญาเช่า 1 ปี นับตั้งแต่วันที่ 1 ตุลาคม 2565 ครบกำหนดเช่าวันที่ 30 กันยายน 2566 ตามใบสั่งจ้าง ที่ ทส 1613.5/10 เมื่อวันที่ 12 ตุลาคม 2565 วัตถุประสงค์การเช่า เพื่อใช้เป็นที่ทำการด่านป่าไม้สิงห์บุรี จังหวัดสิงห์บุรี
 - ค่าเช่าและการชำระค่าเช่า
 - ค่าเช่ารายเดือน เป็นเงินเดือนละ 10,000.00 บาท นับตั้งแต่วันที่ 1 ตุลาคม 2565 ถึงวันที่ 30 กันยายน 2566
- ด่านป่าไม้ช่องเม็ก เช่าที่ดินเนื้อที่ 10 ตารางวา ซึ่งเป็นกรรมสิทธิ์ของนางณัฐธิดา แสงใส กำหนดอายุสัญญาเช่า 1 ปี นับตั้งแต่วันที่ 1 ตุลาคม 2565 ครบกำหนดเช่าวันที่ 30 กันยายน 2566 ตามใบสั่งจ้าง ที่ ทส 1613.5/8 เมื่อวันที่ 12 ตุลาคม 2565 วัตถุประสงค์การเช่า เพื่อใช้เป็นที่ทำการด่านป่าไม้ช่องเม็ก จังหวัดอุบลราชธานี
 - ค่าเช่าและการชำระค่าเช่า
 - ค่าเช่ารายเดือน เป็นเงินเดือนละ 3,500.00 บาท นับตั้งแต่วันที่ 1 ตุลาคม 2565 ถึงวันที่ 30 กันยายน 2566
- ด่านป่าไม้กรุงเทพ สาขาบางโพ เช่าที่ดินเนื้อที่ 12 ตารางวา ซึ่งเป็นกรรมสิทธิ์ของนางสาววัลภา พงพิณิจธนา มีกำหนดอายุสัญญาเช่า 1 ปี นับตั้งแต่วันที่ 1 ตุลาคม 2565 ครบกำหนดเช่าวันที่ 30 กันยายน 2566 ตามใบสั่งจ้าง ที่ ทส 1613.5/9 เมื่อวันที่ 12 ตุลาคม 2565 วัตถุประสงค์การเช่า เพื่อใช้เป็นที่ทำการด่านป่าไม้กรุงเทพ สาขาบางโพ
 - ค่าเช่าและการชำระค่าเช่า
 - ค่าเช่ารายเดือน เป็นเงินเดือนละ 10,000.00 บาท นับตั้งแต่วันที่ 1 ตุลาคม 2565 ถึงวันที่ 30 กันยายน 2566
- สำนักจัดการทรัพยากรป่าไม้ที่ 9 ปราชินบุรี เช่าที่ดินเนื้อที่ 1 ไร่ 21.92 ตารางวา ซึ่งเป็นกรรมสิทธิ์ของสำนักงานทรัพยากรสิ่งแวดล้อมพระมหากษัตริย์ มีกำหนดอายุสัญญาเช่า 30 ปี นับตั้งแต่วันที่ 1 ตุลาคม 2543 เป็นต้นไป ตามสัญญาเช่าที่ดิน ฉบับที่ อร.(ภ)225/2544 เมื่อวันที่ 6 สิงหาคม 2544 วัตถุประสงค์การเช่า เพื่อใช้เป็นที่ตั้งของสำนักงานป่าไม้จังหวัดฉะเชิงเทรา
 - ค่าเช่าและการชำระค่าเช่า
 - ค่าเช่ารายปี เป็นเงินปีละ 10,000.00 บาท ตั้งแต่วันที่ 1 ตุลาคม 2548 เป็นต้นไป คู่สัญญาตกลงกันให้มีการปรับปรุงค่าเช่าทุกแปลงในทุกๆ 5 ปี ทั้งนี้ให้เป็นไปในอัตราร้อยละ 2 ของราคาประเมินที่ดินที่ทางราชการประกาศใช้ การชำระค่าเช่ากำหนดชำระค่าเช่าล่วงหน้าภายในวันที่ 30 พฤศจิกายนของทุกปี มิฉะนั้นผู้เช่าตกลงชำระเบี้ยปรับร้อยละ 15 (สิบห้า) ต่อปี ของเงินจำนวนที่ค้างชำระแก่ผู้เช่า



หมายเหตุ : รายงานการเงินยังไม่ผ่านการรับรองจากสำนักงานการตรวจเงินแผ่นดิน

หมายเหตุ 9 ที่ดิน อาคารและอุปกรณ์ (ต่อ)

- สำนักจัดการทรัพยากรป่าไม้ที่ 5 สระบุรี เช่าที่ดินเนื้อที่ 3 งาน 68 ตารางวา ซึ่งเป็นกรรมสิทธิ์ของนายสุชิน สว่างเนตร มีกำหนดอายุสัญญาเช่า 1 ปี นับตั้งแต่วันที่ 1 ตุลาคม 2565 ครบกำหนดเช่าวันที่ 30 กันยายน 2566 ตามสัญญาเช่าบ้าน เมื่อวันที่ 24 พฤศจิกายน 2565 วัตถุประสงค์การเช่า เพื่อใช้เป็นที่ตั้งอาคารที่ทำการศูนย์ป่าไม้อ่างทอง

ค่าเช่าและการชำระค่าเช่า

ค่าเช่ารายเดือน เป็นเงินเดือนละ 5,000.00 บาท นับตั้งแต่วันที่ 1 ตุลาคม 2565 ถึงวันที่ 30 กันยายน 2566

- สำนักจัดการทรัพยากรป่าไม้ที่ 10 สาขาเพชรบุรี เช่าที่ดินเนื้อที่ 1 งาน 27 ตารางวา ซึ่งเป็นกรรมสิทธิ์ของสำนักงานพระพุทธศาสนาแห่งชาติ มีกำหนดอายุสัญญาเช่า 1 ปี นับตั้งแต่วันที่ 1 มกราคม 2565 ครบกำหนดเช่าวันที่ 31 ธันวาคม 2565 ตามสัญญาเช่าที่ดิน ฉบับที่ 11/2552 เมื่อวันที่ 13 สิงหาคม 2552 และเอกสารแนบท้ายสัญญาเช่าที่ดิน วัตถุประสงค์การเช่า เพื่อปลูกสร้างอาคารสำนักจัดการทรัพยากรป่าไม้สมุทรสงคราม

ค่าเช่าและการชำระค่าเช่า

ค่าเช่ารายปี เป็นเงินปีละ 5,080.00 บาท นับตั้งแต่วันที่ 1 มกราคม 2566 ถึงวันที่ 31 ธันวาคม 2566

- สำนักจัดการทรัพยากรป่าไม้ที่ 12 นครศรีธรรมราช เช่าที่ดินเนื้อที่ 2 งาน 81.50 ตารางวา ซึ่งเป็นกรรมสิทธิ์ขององค์การบริหารส่วนจังหวัดตรัง มีกำหนดอายุสัญญาเช่า 3 ปี นับตั้งแต่วันที่ 1 ตุลาคม 2565 ครบกำหนดเช่าวันที่ 30 กันยายน 2568 ตามสัญญาเช่าที่ดิน ฉบับที่ 50/2565 เมื่อวันที่ 26 ธันวาคม 2565 วัตถุประสงค์การเช่า เพื่อใช้เป็นที่ตั้งสำนักงานศูนย์ป่าไม้ตรัง

ค่าเช่าและการชำระค่าเช่า

ค่าเช่ารายปี เป็นเงินปีละ 14,876.00 บาท นับตั้งแต่วันที่ 1 ตุลาคม 2565 ถึงวันที่ 30 กันยายน 2566

- สำนักจัดการทรัพยากรป่าไม้ที่ 10 ราชบุรี เช่าที่ดินเนื้อที่ 3 งาน 12 ตารางวา ซึ่งเป็นกรรมสิทธิ์ของสำนักงานพระพุทธศาสนาจังหวัดสุพรรณบุรี ตามสัญญาเช่าที่ดิน ฉบับที่ 11/2550 เมื่อวันที่ 24 เมษายน 2550 วัตถุประสงค์การเช่า เพื่อใช้เป็นที่ตั้งสำนักงานป่าไม้จังหวัดสุพรรณบุรี

ค่าเช่าและการชำระค่าเช่า

ค่าเช่ารายปี เป็นเงินปีละ 12,053.00 บาท

หมายเหตุ 10 สินทรัพย์โครงสร้างพื้นฐาน

(หน่วย : บาท)

| | ยอดคงเหลือ | จำนวนที่ | จำนวนที่ | รับโอน | ยอดคงเหลือ |
|---------------------------------------|------------------------|------------------------|----------|----------|------------------------|
| | ณ วันที่ 1 ต.ค. 65 | เพิ่มขึ้น | ลดลง | (โอนออก) | ณ วันที่ 30 ก.ย. 66 |
| ราคาทุน | | | | | |
| สินทรัพย์โครงสร้างพื้นฐานอื่น | 86,371,952.50 | 4,250,800.00 | - | - | 90,622,752.50 |
| รวม | 86,371,952.50 | 4,250,800.00 | - | - | 90,622,752.50 |
| หัก ค่าเสื่อมราคาสะสม | | | | | |
| สินทรัพย์โครงสร้างพื้นฐานอื่น | (46,370,585.01) | (12,227,316.49) | - | - | (58,597,901.50) |
| รวม | (46,370,585.01) | (12,227,316.49) | - | - | (58,597,901.50) |
| สินทรัพย์โครงสร้างพื้นฐานสุทธิ | 40,001,367.49 | | | | 32,024,851.00 |



หมายเหตุ : รายงานการเงินยังไม่ผ่านการรับรองจากสำนักงานการตรวจเงินแผ่นดิน

| หมายเหตุ 10 สินทรัพย์โครงสร้างพื้นฐาน (ต่อ) | (หน่วย : บาท) | | | | |
|---|----------------------------------|-----------------------|------------------|--------------------|-----------------------------------|
| | ยอดคงเหลือ ณ วันที่ 1 ต.ค. 64 | จำนวนที่ เพิ่มขึ้น | จำนวนที่ ลดลง | รับโอน (โอนออก) | ยอดคงเหลือ ณ วันที่ 30 ก.ย. 65 |
| ราคาทุน | | | | | |
| สินทรัพย์โครงสร้างพื้นฐานอื่น | 70,126,752.50 | 17,709,200.00 | (4,765,000.00) | 3,301,000.00 | 86,371,952.50 |
| รวม | 70,126,752.50 | 17,709,200.00 | (4,765,000.00) | 3,301,000.00 | 86,371,952.50 |
| หัก ค่าเสื่อมราคาสะสม | | | | | |
| สินทรัพย์โครงสร้างพื้นฐานอื่น | (38,646,262.25) | (12,249,649.97) | 4,764,048.00 | (238,720.79) | (46,370,585.01) |
| รวม | (38,646,262.25) | (12,249,649.97) | 4,764,048.00 | (238,720.79) | (46,370,585.01) |
| สินทรัพย์โครงสร้างพื้นฐานสุทธิ | 31,480,490.25 | | | | 40,001,367.49 |

| หมายเหตุ 11 สินทรัพย์ไม่มีตัวตน | (หน่วย : บาท) | | | | |
|---------------------------------|----------------------------------|-----------------------|------------------|--------------------|-----------------------------------|
| | ยอดคงเหลือ ณ วันที่ 1 ต.ค. 65 | จำนวนที่ เพิ่มขึ้น | จำนวนที่ ลดลง | รับโอน (โอนออก) | ยอดคงเหลือ ณ วันที่ 30 ก.ย. 66 |
| ราคาทุน | | | | | |
| โปรแกรมคอมพิวเตอร์ | 133,080,637.48 | 5,261,190.00 | - | - | 138,341,827.48 |
| รวม | 133,080,637.48 | 5,261,190.00 | - | - | 138,341,827.48 |
| หัก ค่าตัดจำหน่ายสะสม | | | | | |
| โปรแกรมคอมพิวเตอร์ | (115,537,833.94) | (10,661,968.84) | - | - | (126,199,802.78) |
| รวม | (115,537,833.94) | (10,661,968.84) | - | - | (126,199,802.78) |
| สินทรัพย์ไม่มีตัวตนสุทธิ | 17,542,803.54 | | | | 12,142,024.70 |

| หมายเหตุ 12 เจ้าหนี้เงินโอนและรายการอุดหนุนระยะสั้น | (หน่วย : บาท) | | | | |
|---|----------------------------------|-----------------------|------------------|--------------------|-----------------------------------|
| | ยอดคงเหลือ ณ วันที่ 1 ต.ค. 64 | จำนวนที่ เพิ่มขึ้น | จำนวนที่ ลดลง | รับโอน (โอนออก) | ยอดคงเหลือ ณ วันที่ 30 ก.ย. 65 |
| ราคาทุน | | | | | |
| โปรแกรมคอมพิวเตอร์ | 128,594,662.48 | 4,485,975.00 | - | - | 133,080,637.48 |
| รวม | 128,594,662.48 | 4,485,975.00 | - | - | 133,080,637.48 |
| หัก ค่าตัดจำหน่ายสะสม | | | | | |
| โปรแกรมคอมพิวเตอร์ | (103,639,152.07) | (11,898,681.87) | - | - | (115,537,833.94) |
| รวม | (103,639,152.07) | (11,898,681.87) | - | - | (115,537,833.94) |
| สินทรัพย์ไม่มีตัวตนสุทธิ | 24,955,510.41 | | | | 17,542,803.54 |

| หมายเหตุ 12 เจ้าหนี้เงินโอนและรายการอุดหนุนระยะสั้น | (หน่วย : บาท) | |
|---|---------------|-----------|
| | 2566 | 2565 |
| รายได้แผ่นดินรอนำส่งคลัง | 27,871.00 | 35,158.00 |
| รวมเจ้าหนี้เงินโอนและรายการอุดหนุนระยะสั้น | 27,871.00 | 35,158.00 |

หมายเหตุ : รายงานการเงินยังไม่ผ่านการรับรองจากสำนักงานการตรวจเงินแผ่นดิน

| หมายเหตุ 13 เจ้าหนี้อื่นระยะสั้น | (หน่วย : บาท) | |
|----------------------------------|----------------------|----------------------|
| | 2566 | 2565 |
| เจ้าหนี้อื่น | 1,100,452.13 | 1,567,749.65 |
| ค่าใช้จ่ายค้างจ่ายอื่น | 22,304,565.83 | 15,892,205.22 |
| รวมเจ้าหนี้อื่นระยะสั้น | 23,405,017.96 | 17,459,954.87 |

| หมายเหตุ 14 เงินรับฝากระยะสั้น | (หน่วย : บาท) | |
|--------------------------------|----------------------|----------------------|
| | 2566 | 2565 |
| เงินรับฝากอื่น | 9,298,758.66 | 10,913,601.38 |
| เงินประกันผลงาน | 88,000.00 | 54,000.00 |
| เงินประกันอื่น | 79,311,613.98 | 82,071,915.96 |
| รวมเงินรับฝากระยะสั้น | 88,698,372.64 | 93,039,517.34 |

หมายเหตุ 15 ภาระผูกพัน

- ภาระผูกพันตามสัญญาเช่าดำเนินงาน

กรมป่าไม้ ในฐานะผู้เช่ามีจำนวนเงินขั้นต่ำที่ต้องจ่ายในอนาคตตามสัญญาเช่าดำเนินงานที่ไม่สามารถยกเลิกได้ ณ วันที่ 30 กันยายน 2566 และ 2565 ดังนี้

| | (หน่วย : บาท) | |
|---------------------------|---------------------|---------------------|
| | 2566 | 2565 |
| ไม่เกิน 1 ปี | 5,403,562.40 | 1,162,128.20 |
| เกิน 1 ปี แต่ไม่เกิน 5 ปี | 14,876.00 | - |
| รวม | 5,418,438.40 | 1,162,128.20 |

- ภาระผูกพันค่าจ้างเหมาบริการ

กรมป่าไม้ มีภาระผูกพันตามสัญญาจ้างเหมาบริการ เป็นจำนวน 32,406,672.36 บาท (ปี 2565 จำนวน 10,855,681.34 บาท)

- ภาระผูกพันเกี่ยวกับรายจ่ายฝ่ายทุน

| | (หน่วย : บาท) | |
|--------------------------------|----------------------|---------------------|
| | 2566 | 2565 |
| สัญญาที่ยังไม่ได้รับรู้ | 2566 | 2565 |
| ที่ดิน อาคาร และสิ่งปลูกสร้าง | 40,282,000.00 | 4,546,350.00 |
| อุปกรณ์ และอื่นๆ | 3,000,000.00 | 633,483.00 |
| รวม | 43,282,000.00 | 5,179,833.00 |

- ภาระผูกพันตามสัญญาจัดซื้อจัดจ้างพัสดุและบริการอื่นๆ

ณ วันที่ 30 กันยายน 2566 และ 2565 กรมป่าไม้ มีภาระผูกพันที่เกิดจากสัญญาจัดซื้อจัดจ้างพัสดุและบริการอื่นๆ จำแนกตามระยะเวลาของสัญญาได้ดังนี้

| | (หน่วย : บาท) | |
|---------------------------|----------------------|----------------------|
| | 2566 | 2565 |
| ไม่เกิน 1 ปี | 52,348,285.48 | 12,661,389.30 |
| เกิน 1 ปี แต่ไม่เกิน 5 ปี | 10,750,000.00 | - |
| รวม | 63,098,285.48 | 12,661,389.30 |

หมายเหตุ : รายงานการเงินยังไม่ผ่านการรับรองจากสำนักงานการตรวจเงินแผ่นดิน

หมายเหตุ 16 หนี้สินที่อาจจะเกิดขึ้น

ในปีงบประมาณ 2566 กรมป่าไม้มีหนี้สินที่อาจจะเกิดขึ้นจากการผูกฟ้องคดี โดยมีรายละเอียดดังนี้

1. คดีที่กรมป่าไม้ถูกฟ้องเป็นจำเลยและเป็นจำเลยร่วมกับบุคคลอื่น จำนวน 6 คดี โดยมีทุนทรัพย์ในคดีความรวมจำนวน 14,950,000.00 บาท ประกอบด้วย

1.1 คดีหมายเลขดำ ที่ พ.1481/2563 ระหว่างนายใช้หรือซอน ควรประดิษฐ์ ผู้ฟ้องคดี กับ กรมป่าไม้ ผู้ถูกฟ้อง จำนวนทุนทรัพย์ 100,000.00 บาท คดีอยู่ระหว่างการไต่สวนของศาลจังหวัดชลบุรี

1.2 คดีหมายเลขดำ ที่ พ.1643/2563 ระหว่างนางมะลิ ศรีมะณีวงษ์ ในฐานะทายาทโดยชอบธรรมของนางสำเนียง ศรีมะณีวงษ์ ผู้ฟ้องคดี กับกรมป่าไม้ ผู้ถูกฟ้อง จำนวนทุนทรัพย์ 50,000.00 บาท คดีอยู่ระหว่างการไต่สวนของศาลจังหวัดชลบุรี

1.3 คดีหมายเลขดำ ที่ พ.526/2565 ระหว่างนายศักดิ์ชัย บัวลา ผู้ฟ้องคดี กับกรมป่าไม้ ผู้ถูกฟ้อง จำนวนทุนทรัพย์ 2,500,000.00 บาท คดีอยู่ระหว่างการไต่สวนของศาลจังหวัดอำนาจเจริญ

1.4 คดีหมายเลขดำ ที่ ม.217/2565 ระหว่างนายทวี แผลใหญ่ ผู้ฟ้องคดี กับกรมป่าไม้ ผู้ถูกฟ้อง จำนวนทุนทรัพย์ 10,500,000.00 บาท คดีอยู่ระหว่างการไต่สวนของศาลจังหวัดพังงา

1.5 คดีหมายเลขดำ ที่ ม.51/2566 ระหว่างนางสิตา สีหาบุญมา ผู้ฟ้องคดี กับกรมป่าไม้ ผู้ถูกฟ้อง จำนวนทุนทรัพย์ 1,500,000.00 บาท คดีอยู่ระหว่างการไต่สวนของศาลจังหวัดภูเก็ต

1.6 คดีหมายเลขดำ ที่ ม.54/2566 ระหว่างนางพัฒนฉัตร มาติ ผู้ฟ้องคดี กับกรมป่าไม้ ผู้ถูกฟ้อง จำนวนทุนทรัพย์ 300,000.00 บาท คดีอยู่ระหว่างการไต่สวนของศาลจังหวัดภูเก็ต

2. คดีที่กรมป่าไม้ถูกฟ้องเป็นคดีปกครอง จำนวน 21 คดี โดยมีทุนทรัพย์ในคดีความรวม จำนวน 1,969,196,375.09 บาท ประกอบด้วย

2.1 คดีหมายเลขดำที่ 354/2556 คดีหมายเลขแดงที่ 87/2561 คดีหมายเลขดำที่ อ.165/2561 ระหว่างบริษัท ยูนิวานิชน้ำมันปาล์ม จำกัด ผู้ฟ้องคดี กับกรมป่าไม้ ผู้ถูกฟ้อง จำนวนทุนทรัพย์ 81,389,138.51 บาท ศาลปกครองนครศรีธรรมราชพิพากษายกฟ้อง คดีอยู่ระหว่างพิจารณาของศาลปกครองสูงสุด

2.2 คดีหมายเลขดำที่ 187/2557 คดีหมายเลขแดงที่ 367/2560 คดีหมายเลขดำที่ อผ.107/2561ระหว่างนายอำนาจ เตชะติลาพันธ์ ผู้ฟ้องคดี กับกรมป่าไม้ ผู้ถูกฟ้อง จำนวนทุนทรัพย์ 201,111.00 บาท ศาลปกครองเชียงใหม่พิพากษาให้ชดใช้ค่าเสียหาย จำนวน 56,745.00 บาท พร้อมดอกเบี้ยร้อยละ 7.5 ต่อปี คดีอยู่ระหว่างพิจารณาของศาลปกครองสูงสุด

2.3 คดีหมายเลขดำที่ 290/2557 คดีหมายเลขแดงที่ 152/2561 ระหว่าง นายประกอบ ปัญญาไวย ผู้ฟ้องคดี กับกรมป่าไม้ ผู้ถูกฟ้อง จำนวนทุนทรัพย์ 1,000,000.00 บาท ศาลปกครองนครศรีธรรมราชพิพากษายกฟ้อง คดีอยู่ระหว่างพิจารณาของศาลปกครองสูงสุด

2.4 คดีหมายเลขดำที่ 206/2557 คดีหมายเลขแดงที่ 52/2559 คดีหมายเลขดำที่ อ.467/2559 ระหว่างนายสุขสันต์ ยานพะโยม ผู้ฟ้องคดี กับกรมป่าไม้ ผู้ถูกฟ้อง จำนวนทุนทรัพย์ 70,300.00 บาท ศาลปกครองนครศรีธรรมราชพิพากษายกฟ้อง คดีอยู่ระหว่างการพิจารณาของศาลปกครองสูงสุด

2.5 คดีหมายเลขดำที่ ส.3/2558 ระหว่างนายพลวัต พิมลธารานุกูล ผู้ฟ้องคดี กับกรมป่าไม้ ผู้ถูกฟ้อง จำนวนทุนทรัพย์ 30,000.00 บาท คดีอยู่ระหว่างการพิจารณาของศาลปกครองอุดรธานี

2.6 คดีหมายเลขดำที่ 162/2558 คดีหมายเลขแดงที่ 114/2560 คดีหมายเลขดำที่ อผ.189/2561 ระหว่างนางวรรณิ ชินวรรณโชติ ผู้ฟ้องคดี กับกรมป่าไม้ ผู้ถูกฟ้อง จำนวนทุนทรัพย์ 147,800.00 บาท ศาลปกครองขอนแก่นพิพากษาให้ชดใช้ค่าเสียหาย จำนวน 86,400.00 บาท คดีอยู่ระหว่างการพิจารณาของศาลปกครองสูงสุด

2.7 คดีหมายเลขดำที่ 183/2558 คดีหมายเลขแดงที่ 176/2563 คดีหมายเลขดำที่ อ.41/2564 ระหว่างนางบุญ โสมะวงศ์ กับพวกรวม 105 คน ผู้ฟ้องคดี กับกรมป่าไม้ ผู้ถูกฟ้อง จำนวนทุนทรัพย์ 1,260,455,792.50 บาท ศาลปกครองอุบลราชธานีพิพากษายกฟ้อง คดีอยู่ระหว่างการพิจารณาของศาลปกครองสูงสุด



หมายเหตุ : รายงานการเงินยังไม่ผ่านการรับรองจากสำนักงานการตรวจเงินแผ่นดิน

หมายเหตุ 16 หนี้สินที่อาจจะเกิดขึ้น (ต่อ)

2.8 คดีหมายเลขดำที่ 325/2558 คดีหมายเลขแดงที่ 157/2561 คดีหมายเลขดำที่ อร.216/2564 ระหว่างนายสมชาติ หรือกิติภูมิ หรือ สมชาติ มัทธูจัด ผู้ฟ้องคดี กับกรมป่าไม้ ผู้ถูกฟ้อง จำนวนทุนทรัพย์ 541,828.13 บาท ศาลปกครองเชียงใหม่พิพากษาให้ชดใช้ค่าเสียหาย จำนวน 365,064.00 บาท พร้อมดอกเบี้ยร้อยละ 7.5 ต่อปี คดีอยู่ระหว่างการพิจารณาของศาลปกครองสูงสุด

2.9 คดีหมายเลขดำที่ 151/2559 คดีหมายเลขแดงที่ 154/2560 คดีหมายเลขดำที่ อร.743/2564 ระหว่างนายสมชาติ หรือกิติภูมิ หรือ สมชาติ มัทธูจัด ผู้ฟ้องคดี กับกรมป่าไม้ ผู้ถูกฟ้อง จำนวนทุนทรัพย์ 14,912.00 บาท ศาลปกครองเชียงใหม่พิพากษาให้ชดใช้ค่าเสียหาย จำนวน 15,595.30 บาท พร้อมดอกเบี้ยร้อยละ 7.5 ต่อปี คดีอยู่ระหว่างการพิจารณาของศาลปกครองสูงสุด

2.10 คดีหมายเลขดำที่ 359/2559 ระหว่างบริษัท วี.ที.ที ลิสซิ่ง จำกัด ผู้ฟ้องคดี กับกรมป่าไม้ ผู้ถูกฟ้อง จำนวนทุนทรัพย์ 387,000.00 บาท คดีอยู่ระหว่างการพิจารณาของศาลปกครองเชียงใหม่

2.11 คดีหมายเลขดำที่ 434/2559 ระหว่างบริษัท โปรเจคแอสโซซิเอท จำกัด ผู้ฟ้องคดี กับกรมป่าไม้ ผู้ถูกฟ้องจำนวนทุนทรัพย์ 17,431,939.95 บาท คดีอยู่ระหว่างการพิจารณาของศาลปกครองกลาง

2.12 คดีหมายเลขดำที่ 616/2559 คดีหมายเลขแดงที่ 1582/2562 คดีหมายเลขดำที่ อ.494/2562 ระหว่างกรมป่าไม้ ผู้ฟ้องคดี กับบริษัท โกโก้ จำกัด ผู้ถูกฟ้อง ศาลปกครองกลางมีคำพิพากษาให้ผู้ฟ้องคดีชำระค่าวงงานที่ 2 จำนวน 600,000.00 บาท คดีอยู่ระหว่างการพิจารณาของศาลปกครองสูงสุด

2.13 คดีหมายเลขดำที่ 44/2560 คดีหมายเลขแดงที่ 205/2561 ระหว่างนางปาริฉัตร เปรมใจ ผู้ฟ้องคดี กับกรมป่าไม้ ผู้ถูกฟ้อง จำนวนทุนทรัพย์ 657,040.00 บาท ศาลปกครองระยองพิพากษายกฟ้อง คดีอยู่ระหว่างการพิจารณาของศาลปกครองสูงสุด

2.14 คดีหมายเลขดำที่ 188/2561 คดีหมายเลขแดงที่ 102/2565 ระหว่าง นายมอญ ดิดวงพันธ์ ผู้ฟ้องคดี กับกรมป่าไม้ ผู้ถูกฟ้อง จำนวนทุนทรัพย์ 500,000.00 บาท ศาลปกครองขอนแก่นพิพากษาให้ชดใช้ 514,589.04 บาท คดีอยู่ระหว่างการพิจารณาของศาลปกครองสูงสุด

2.15 คดีหมายเลขดำที่ 353/2559 คดีหมายเลขแดงที่ 423/2561 ระหว่างบริษัท ยวนสาวการเกษตร จำกัด ผู้ฟ้องคดี กับกรมป่าไม้ ผู้ถูกฟ้อง ศาลปกครองนครศรีธรรมราชมีคำสั่งให้โอนคดีไปศาลปกครองภูเก็ต ในคดีหมายเลขดำที่ 159/2562 คดีหมายเลขแดงที่ 145/2563 คดีหมายเลขดำที่ อร.344/2563 จำนวนทุนทรัพย์ 128,992.00 บาท พร้อมดอกเบี้ยร้อยละ 7.5 ต่อปี ศาลปกครองภูเก็ตพิพากษายกฟ้อง คดีอยู่ระหว่างการพิจารณาของศาลปกครองสูงสุด

2.16 คดีหมายเลขดำที่ บ.310/2562 คดีหมายเลขแดงที่ บ.241/2565 คดีหมายเลขดำที่ อ.1573/2565 ระหว่างนางสาวอุไร อิมสวัสดิ์ หรือลาภเจริญสิน ผู้ฟ้องคดี กับกรมป่าไม้ ผู้ถูกฟ้อง จำนวนทุนทรัพย์ 242,760.00 บาท พร้อมดอกเบี้ยในอัตราร้อยละ 7.5 ต่อปีของต้นเงิน 242,760.00 บาท ศาลปกครองกลางมีคำพิพากษาให้ชดใช้ค่าเสียหาย จำนวน 249,344.45 บาท คดีอยู่ระหว่างการพิจารณาของศาลปกครองสูงสุด

2.17 คดีหมายเลขดำที่ 1162/2562 ระหว่างบริษัท สหไทยน้ำมันพืช จำกัด ผู้ฟ้องคดี กับกรมป่าไม้ ผู้ถูกฟ้อง จำนวนทุนทรัพย์ 560,410,000.00 บาท คดีอยู่ระหว่างการพิจารณาของศาลปกครองกลาง

2.18 คดีหมายเลขดำที่ 199/2563 ระหว่างห้างหุ้นส่วนจำกัด วิลล่าไม้ร้อยเอ็ด ผู้ฟ้องคดี กับกรมป่าไม้ ผู้ถูกฟ้อง จำนวนทุนทรัพย์ 22,597,761.00 บาท คดีอยู่ระหว่างการพิจารณาของศาลปกครองอุบลราชธานี

2.19 คดีหมายเลขดำที่ ส.3/2564 ระหว่างบริษัท ภูทองอันดา จำกัด ผู้ฟ้องคดี กับกรมป่าไม้ ผู้ถูกฟ้อง จำนวนทุนทรัพย์ 19,440,000.00 บาท คดีอยู่ระหว่างการพิจารณาต่อศาลปกครองสงขลา

2.20 คดีหมายเลขดำที่ 210/2564 ระหว่างนายสมปอง นฤมิตร ผู้ฟ้องคดี กับกรมป่าไม้ ผู้ถูกฟ้อง จำนวนทุนทรัพย์ 400,000.00 บาท คดีอยู่ระหว่างการพิจารณาของศาลปกครองระยอง

2.21 คดีหมายเลขดำที่ 123/2565 ระหว่างนางสาวชนิดา จุลกันต์ ผู้ฟ้องคดี กับกรมป่าไม้ ผู้ถูกฟ้อง จำนวนทุนทรัพย์ 2,550,000.00 บาท คดีอยู่ระหว่างการพิจารณาของศาลปกครองภูเก็ต



หมายเหตุ : รายงานการเงินยังไม่ผ่านการรับรองจากสำนักงานการตรวจเงินแผ่นดิน

หมายเหตุ 17 การแก้ไขข้อผิดพลาดของงวดก่อน

ในปีงบประมาณ 2566 หน่วยงานได้แก้ไขข้อผิดพลาดจากการบันทึกบัญชีในงวดปีก่อนๆ จำนวน 1,154,473.47 บาท ดังนี้

1. บันทึกสินทรัพย์หมุนเวียนอื่นสูงไป 6,502.16 บาท

ในปี 2565 กรมป่าไม้บันทึกบัญชีค่าใช้จ่ายจ่ายล่วงหน้า จำนวน 12,085.26 บาท ซึ่งที่ถูกต้องบันทึกเพียง 5,583.10 บาท ทำให้บัญชีสินทรัพย์หมุนเวียนอื่น-ค่าใช้จ่ายจ่ายล่วงหน้าในงบแสดงฐานะการเงิน ณ วันที่ 30 กันยายน 2565 แสดงมูลค่าสูงไปจำนวน 6,502.16 บาท และรายได้สูง/(ต่ำ)กว่าค่าใช้จ่ายสะสมสูงไปด้วยจำนวนเดียวกัน และงบแสดงผลการดำเนินงานทางการเงินสำหรับปีสิ้นสุดวันที่ 30 กันยายน 2565 แสดงมูลค่าค่าใช้จ่าย-ค่าเบี่ยงประกันภัยต่ำไป จำนวน 6,502.16 บาท และรายได้สูง/(ต่ำ)กว่าค่าใช้จ่ายสุทธิสูงไปด้วยจำนวนเดียวกัน

2. บันทึกสินทรัพย์ต่ำไป 662,332.06 บาท

2.1 ในปี 2565 กรมป่าไม้ได้นำมูลค่างานระหว่างก่อสร้างไปบันทึกเป็นครุภัณฑ์คอมพิวเตอร์ จำนวน 243,250.00 บาท ทำให้บัญชีที่ดิน อาคารและอุปกรณ์ในงบแสดงฐานะการเงิน ณ วันที่ 30 กันยายน 2565 แสดงมูลค่าสุทธิต่ำไป จำนวน 640.29 บาท และรายได้สูง/(ต่ำ)กว่าค่าใช้จ่ายสะสมต่ำไปด้วยจำนวนเดียวกัน และงบแสดงผลการดำเนินงานทางการเงิน สำหรับปีสิ้นสุดวันที่ 30 กันยายน 2565 แสดงมูลค่าค่าเสื่อมราคาประจำปีสูงไป จำนวน 640.29 บาท และรายได้สูง/(ต่ำ)กว่าค่าใช้จ่ายสุทธิต่ำไปด้วยจำนวนเดียวกัน

2.2 ในปี 2442 กรมป่าไม้ไม่ได้บันทึกอาคารสำนักงานเป็นสินทรัพย์ จำนวน 1 รายการ มูลค่า 385,000.00 บาท และค่าเสื่อมราคาสะสม จำนวน 384,999.00 บาท ทำให้บัญชีที่ดิน อาคารและอุปกรณ์ในงบแสดงฐานะการเงิน ณ วันที่ 1 ตุลาคม 2564 และ ณ วันที่ 30 กันยายน 2565 แสดงมูลค่าสุทธิต่ำไป จำนวน 1.00 บาท และรายได้สูง/(ต่ำ)กว่าค่าใช้จ่ายสะสมต่ำไปด้วยจำนวนเดียวกัน

2.3 ในปี 2565 กรมป่าไม้ไม่นำมูลค่าค่าใช้จ่ายจ้างเหมาบริการบุคคลภายนอกไปบันทึกเป็นมูลค่าอาคารสำนักงาน จำนวน 81,935.48 บาท และตัดค่าเสื่อมราคาประจำปีสูงไป จำนวน 802.24 บาท ทำให้บัญชีที่ดิน อาคารและอุปกรณ์ในงบแสดงฐานะการเงิน ณ วันที่ 30 กันยายน 2565 แสดงมูลค่าสุทธิสูงไป จำนวน 81,133.24 บาท และรายได้สูง/(ต่ำ)กว่าค่าใช้จ่ายสะสมสูงไปด้วยจำนวนเดียวกัน และงบแสดงผลการดำเนินงานทางการเงิน สำหรับปีสิ้นสุดวันที่ 30 กันยายน 2565 แสดงมูลค่าค่าใช้จ่ายจ้างเหมาบริการบุคคลภายนอกต่ำไป จำนวน 81,935.48 บาท และค่าเสื่อมราคาประจำปีสูงไป จำนวน 802.24 บาท และรายได้สูง/(ต่ำ)กว่าค่าใช้จ่ายสุทธิต่ำไปด้วยจำนวนเดียวกัน

2.4 ในปี 2565 กรมป่าไม้บันทึกจำนวนครุภัณฑ์สำนักงานคลาดเคลื่อน จำนวน 1 รายการ มูลค่า 63,600.00 บาท ซึ่งที่ถูกต้องบันทึกครุภัณฑ์สำนักงาน จำนวน 3 รายการ มูลค่า 63,600.00 บาท ทำให้ค่าเสื่อมราคาสะสมต่ำไป จำนวน 172.80 บาท และบัญชีที่ดิน อาคารและอุปกรณ์ในงบแสดงฐานะการเงิน ณ วันที่ 30 กันยายน 2565 แสดงมูลค่าสุทธิสูงไป จำนวน 172.80 บาท และรายได้สูง/(ต่ำ)กว่าค่าใช้จ่ายสะสมสูงไปด้วยจำนวนเดียวกัน และงบแสดงผลการดำเนินงานทางการเงิน สำหรับปีสิ้นสุดวันที่ 30 กันยายน 2565 แสดงมูลค่าค่าเสื่อมราคาปี 2565 ต่ำไป จำนวน 172.80 บาท ทำให้รายได้สูง/(ต่ำ)กว่าค่าใช้จ่ายสุทธิสูงไปด้วยจำนวนเดียวกัน

2.5 ในปี 2562 กรมป่าไม้บันทึกอายุการใช้งานของครุภัณฑ์ไฟฟ้าและวิทยุคลาดเคลื่อน จำนวน 20 รายการ มูลค่ารวม 1,112,800.00 บาท ซึ่งที่ถูกต้องบันทึกอายุการใช้งานของครุภัณฑ์ไฟฟ้าและวิทยุ 15 ปี ทำให้ค่าเสื่อมราคาสะสมต้นงวดปี 2565 สูงไป จำนวน 133,172.07 บาท ค่าเสื่อมราคาสำหรับงวดปี 2565 สูงไป จำนวน 64,913.33 บาท ทำให้บัญชีที่ดิน อาคารและอุปกรณ์ในงบแสดงฐานะการเงิน ณ วันที่ 1 ตุลาคม 2564 แสดงมูลค่าสุทธิต่ำไป จำนวน 133,172.07 บาท และรายได้สูง/(ต่ำ)กว่าค่าใช้จ่ายสะสมต่ำไปด้วยจำนวนเดียวกัน

หมายเหตุ : รายงานการเงินยังไม่ผ่านการรับรองจากสำนักงานการตรวจเงินแผ่นดิน

หมายเหตุ 17 การแก้ไขข้อผิดพลาดของงวดก่อน (ต่อ)

บัญชีที่ดิน อาคารและอุปกรณ์ในงบแสดงฐานะการเงิน ณ วันที่ 30 กันยายน 2565 แสดงมูลค่าสุทธิต่ำไป จำนวน 198,085.40 บาท และรายได้สูง/(ต่ำ)กว่าค่าใช้จ่ายสะสมต่ำไปด้วยจำนวนเดียวกัน และงบแสดงผลการดำเนินงานทางการเงิน สำหรับปีสิ้นสุดวันที่ 30 กันยายน 2565 แสดงมูลค่าค่าเสื่อมราคาสำหรับงวดปี 2565 สูงไป จำนวน 64,913.33 บาท ทำให้รายได้สูง/(ต่ำ)กว่าค่าใช้จ่ายสุทธิต่ำไปด้วยจำนวนเดียวกัน

2.6 ในปี 2562 กรมป่าไม้ได้นำมูลค่าครุภัณฑ์สำนักงาน จำนวน 45,999.76 บาท และค่าวัสดุ-ค่าจัดหาสินทรัพย์มูลค่าต่ำกว่าเกณฑ์ จำนวน 5,114.97 บาท ไปบันทึกเป็นมูลค่าอาคารเพื่อการพักอาศัย ทำให้ราคาทุนของอาคารเพื่อการพักอาศัยสูงไป จำนวน 51,114.73 บาท ค่าเสื่อมราคาสะสม-อาคารเพื่อการพักอาศัยต้นงวดปี 2565 สูงไป จำนวน 5,439.07 บาท ค่าเสื่อมราคา-อาคารเพื่อการพักอาศัยสำหรับงวดปี 2565 สูงไป จำนวน 2,044.59 บาท และราคาทุนครุภัณฑ์สำนักงานต่ำไป จำนวน 45,999.76 บาท ค่าเสื่อมราคาสะสม-ครุภัณฑ์สำนักงานต้นงวดปี 2565 ต่ำไป จำนวน 9,966.62 บาท ค่าเสื่อมราคา-ครุภัณฑ์สำนักงานสำหรับงวดปี 2565 ต่ำไป จำนวน 4,599.98 บาท ทำให้บัญชีที่ดิน อาคารและอุปกรณ์ในงบแสดงฐานะการเงิน ณ วันที่ 1 ตุลาคม 2564 แสดงมูลค่าสุทธิสูงไป จำนวน 9,642.52 บาท และรายได้สูง/(ต่ำ)กว่าค่าใช้จ่ายสะสมสูงไปด้วยจำนวนเดียวกัน

บัญชีที่ดิน อาคารและอุปกรณ์ในงบแสดงฐานะการเงิน ณ วันที่ 30 กันยายน 2565 แสดงมูลค่าสุทธิสูงไป จำนวน 12,197.91 บาท และรายได้สูง/(ต่ำ)กว่าค่าใช้จ่ายสะสมสูงไปด้วยจำนวนเดียวกัน และงบแสดงผลการดำเนินงานทางการเงิน สำหรับปีสิ้นสุดวันที่ 30 กันยายน 2565 แสดงมูลค่าค่าเสื่อมราคา-อาคารเพื่อการพักอาศัยสำหรับงวดปี 2565 สูงไป จำนวน 2,044.59 บาท และค่าเสื่อมราคา-ครุภัณฑ์สำนักงานสำหรับงวดปี 2565 ต่ำไป จำนวน 4,599.98 บาท ทำให้รายได้สูง/(ต่ำ)กว่าค่าใช้จ่ายสุทธิสูงไป จำนวน 2,555.39 บาท

2.7 ในปี 2565 กรมป่าไม้ได้นำมูลค่าครุภัณฑ์สำนักงาน ไปบันทึกเป็นบัญชีค่าใช้จ่ายซ่อมแซมและบำรุงรักษา จำนวน 171,008.00 บาท ทำให้บัญชีที่ดิน อาคารและอุปกรณ์ในงบแสดงฐานะการเงิน ณ วันที่ 30 กันยายน 2565 แสดงมูลค่าสุทธิต่ำไป จำนวน 168,157.84 บาท และรายได้สูง/(ต่ำ)กว่าค่าใช้จ่ายสะสมต่ำไปด้วยจำนวนเดียวกัน และงบแสดงผลการดำเนินงานทางการเงิน สำหรับปีสิ้นสุดวันที่ 30 กันยายน 2565 แสดงมูลค่าค่าใช้จ่ายซ่อมแซมและบำรุงรักษาสูงไป จำนวน 171,008.00 บาท และค่าเสื่อมราคาประจำปีต่ำไป จำนวน 2,850.16 บาท และรายได้สูง/(ต่ำ)กว่าค่าใช้จ่ายสุทธิต่ำไป จำนวน 168,157.84 บาท

2.8 ในปี 2562 กรมป่าไม้ได้นำมูลค่าครุภัณฑ์สำนักงาน ไปบันทึกเป็นบัญชีค่าใช้จ่ายซ่อมแซมและบำรุงรักษา จำนวน 648,252.28 บาท ทำให้ค่าเสื่อมราคาสะสมต้นงวดปี 2565 ต่ำไป จำนวน 194,475.60 บาท ค่าเสื่อมราคาสำหรับงวดปี 2565 สูงไป จำนวน 64,825.20 บาท ทำให้บัญชีที่ดิน อาคารและอุปกรณ์ในงบแสดงฐานะการเงิน ณ วันที่ 1 ตุลาคม 2564 แสดงมูลค่าสุทธิต่ำไป จำนวน 453,776.68 บาท และรายได้สูง/(ต่ำ)กว่าค่าใช้จ่ายสะสมต่ำไปด้วยจำนวนเดียวกัน

บัญชีที่ดิน อาคารและอุปกรณ์ในงบแสดงฐานะการเงิน ณ วันที่ 30 กันยายน 2565 แสดงมูลค่าสุทธิต่ำไป จำนวน 388,951.48 บาท และรายได้สูง/(ต่ำ)กว่าค่าใช้จ่ายสะสมต่ำไปด้วยจำนวนเดียวกัน และงบแสดงผลการดำเนินงานทางการเงิน สำหรับปีสิ้นสุดวันที่ 30 กันยายน 2565 แสดงมูลค่าค่าเสื่อมราคาสำหรับงวดปี 2565 ต่ำไป จำนวน 64,825.20 บาท ทำให้รายได้สูง/(ต่ำ)กว่าค่าใช้จ่ายสุทธิสูงไปด้วยจำนวนเดียวกัน

3. บันทึกเจ้าหนี้การค้าสูงไป จำนวน 396,900.00 บาท

ในปี 2565 กรมป่าไม้ได้ตรวจสอบรายการใบสั่งซื้อสั่งจ้าง(PO) ของปีก่อนที่ไม่ได้ทำการตั้งเบิกภายในปีและที่ไม่ได้ใช้แล้ว จำนวน 396,900.00 บาท ทำให้บัญชีเจ้าหนี้การค้า-รับสินค้า/ใบสำคัญ (GR/IR) ในงบแสดงฐานะการเงิน ณ วันที่ 30 กันยายน 2565 แสดงมูลค่าสูงไป จำนวน 396,900.00 บาท และรายได้สูง/(ต่ำ)กว่าค่าใช้จ่ายสะสมต่ำไปด้วยจำนวนเดียวกัน และงบแสดงผลการดำเนินงานทางการเงิน สำหรับปีสิ้นสุดวันที่ 30 กันยายน 2565 แสดงมูลค่าค่าใช้จ่ายเหมาะสมบริการบุคคลภายนอกสูงไป จำนวน 396,900.00 บาท และรายได้สูง/(ต่ำ)กว่าค่าใช้จ่ายสุทธิต่ำไปด้วยจำนวนเดียวกัน



หมายเหตุ : รายงานการเงินยังไม่ผ่านการรับรองจากสำนักงานการตรวจเงินแผ่นดิน

หมายเหตุ 17 การแก้ไขข้อผิดพลาดของงวดก่อน (ต่อ)

4. บันทึกเจ้าหนี้อื่นระยะสั้นสูงไป จำนวน 34,812.47 บาท

ในปี 2565 กรมป่าไม้บันทึกบัญชีค่าสาธารณูปโภคค้างจ่าย จำนวน 85,534.45 บาท ซึ่งที่ถูกต้องบันทึกเพียง 50,721.98 บาท ทำให้บัญชีเจ้าหนี้ระยะสั้น-ค่าใช้จ่ายค้างจ่ายในงบแสดงฐานะการเงิน ณ วันที่ 30 กันยายน 2565 แสดงมูลค่าสูงไป จำนวน 34,812.47 บาท และรายได้สูง/(ต่ำ)กว่าค่าใช้จ่ายสะสมต่ำไปด้วยจำนวนเดียวกัน และงบแสดงผลการดำเนินงานทางการเงินสำหรับปีสิ้นสุดวันที่ 30 กันยายน 2565 แสดงมูลค่าค่าสาธารณูปโภคสูงไป จำนวน 34,812.47 บาท และรายได้สูง/(ต่ำ)กว่าค่าใช้จ่ายสุทธิต่ำไปด้วยจำนวนเดียวกัน

5. บันทึกเงินรับฝากระยะสั้นสูงไป จำนวน 74,458.00 บาท

5.1 ในปี 2555 สำนักงานทรัพยากรธรรมชาติและสิ่งแวดล้อมจังหวัดจัดเก็บและนำส่งเงินค่าปลูกป่าและบำรุงป่า จำนวน 515,538.00 บาท ซึ่งเป็นรายได้เงินนอกงบประมาณแต่บันทึกเป็นบัญชีเงินรับฝากอื่น ทำให้บัญชีเงินรับฝากระยะสั้น-เงินรับฝากอื่นในงบแสดงฐานะการเงิน ณ วันที่ 1 ตุลาคม 2564 และ ณ วันที่ 30 กันยายน 2565 แสดงมูลค่าสูงไป จำนวน 515,538.00 บาท และรายได้สูง/(ต่ำ)กว่าค่าใช้จ่ายสะสมต่ำไปด้วยจำนวนเดียวกัน

5.2 ในปี 2564-2565 กรมป่าไม้ นำเงินประกันสัญญาไปบันทึกเป็นรายได้เงินนอกงบประมาณ โดยเป็นของปี 2565 จำนวน 306,925.00 บาท และปี 2564 จำนวน 134,155.00 บาท ทำให้บัญชีเงินรับฝากระยะสั้น-เงินประกันอื่นในงบแสดงฐานะการเงิน ณ วันที่ 30 กันยายน 2565 แสดงมูลค่าต่ำไป จำนวน 441,080.00 บาท และรายได้สูง/(ต่ำ)กว่าค่าใช้จ่ายสะสมสูงไปด้วยจำนวนเดียวกัน และงบแสดงผลการดำเนินงานทางการเงินสำหรับปีสิ้นสุดวันที่ 30 กันยายน 2565 แสดงมูลค่ารายได้อื่น-รายได้เงินนอกงบประมาณสูงไป จำนวน 306,925.00 บาท และรายได้สูง/(ต่ำ)กว่าค่าใช้จ่ายสุทธิสูงไปด้วยจำนวนเดียวกัน

บัญชีเงินรับฝากระยะสั้น-เงินประกันอื่นในงบแสดงฐานะการเงิน ณ วันที่ 1 ตุลาคม 2564 แสดงมูลค่าต่ำไป จำนวน 134,155.00 บาท และรายได้สูง/(ต่ำ)กว่าค่าใช้จ่ายสะสมสูงไปด้วยจำนวนเดียวกัน

6. บันทึกเจ้าหนี้เงินโอนและรายการอุดหนุนระยะยาวต่ำไป จำนวน 7,526.90 บาท

ในปี 2565 กรมป่าไม้บันทึกค่าเสื่อมราคาปี 2561 ของสินทรัพย์บริจจาคเป็นรายได้จากการบริจาคสูงไป จำนวน 7,526.90 บาท ทำให้บัญชีเจ้าหนี้เงินโอนและรายการอุดหนุนระยะยาว-รายได้รอการรับรู้ในงบแสดงฐานะการเงิน ณ วันที่ 1 ตุลาคม 2564 และ ณ วันที่ 30 กันยายน 2565 แสดงมูลค่าต่ำไปจำนวน 7,526.90 บาท และรายได้สูง/(ต่ำ)กว่าค่าใช้จ่ายสะสมสูงไปด้วยจำนวนเดียวกัน

กรมป่าไม้ ได้แก้ไขข้อมูลดังกล่าวโดยการปรับย้อนหลัง ทำให้งบแสดงฐานะการเงิน ณ วันที่ 30 กันยายน 2565 และ ณ วันที่ 1 ตุลาคม 2564 และงบแสดงผลการดำเนินงานทางการเงิน สำหรับปีสิ้นสุดวันที่ 30 กันยายน 2565 เปลี่ยนแปลงไป ดังนี้

| | (หน่วย : บาท) | | |
|--|------------------------|-----------------------|------------------------|
| | <u>ยอดก่อนปรับปรุง</u> | <u>รายการปรับปรุง</u> | <u>ยอดหลังปรับปรุง</u> |
| งบแสดงฐานะการเงิน ณ วันที่ 30 กันยายน 2565 | | | |
| สินทรัพย์หมุนเวียนอื่น | 428,603.53 | (6,502.16) | 422,101.37 |
| ที่ดิน อาคารและอุปกรณ์ | 1,362,962,417.83 | 662,332.06 | 1,363,624,749.89 |
| เจ้าหนี้การค้า | (25,181,838.31) | 396,900.00 | (24,784,938.31) |
| เจ้าหนี้อื่นระยะสั้น | (17,494,767.34) | 34,812.47 | (17,459,954.87) |
| เงินรับฝากระยะสั้น | (93,113,975.34) | 74,458.00 | (93,039,517.34) |

หมายเหตุ : รายงานการเงินยังไม่ผ่านการรับรองจากสำนักงานการตรวจเงินแผ่นดิน

หมายเหตุ 17 การแก้ไขข้อผิดพลาดของงวดก่อน (ต่อ)

| | (หน่วย : บาท) | | |
|--|--------------------|----------------|--------------------|
| | ยอดก่อนปรับปรุง | รายการปรับปรุง | ยอดหลังปรับปรุง |
| เจ้าหนี้เงินโอนและรายการอุดหนุนระยะยาว | (37,662,879.92) | (7,526.90) | (37,670,406.82) |
| รายได้สูง/(ต่ำ)กว่าค่าใช้จ่ายสะสม | (2,253,723,935.02) | (1,154,473.47) | (2,254,878,408.49) |
| งบแสดงผลการดำเนินงานทางการเงิน | | | |
| สำหรับปีสิ้นสุดวันที่ 30 กันยายน 2565 | | | |
| รายได้อื่น | (986,579,727.01) | 306,925.00 | (986,272,802.01) |
| ค่าใช้จ่าย | 2,041,581,375.95 | (479,470.36) | 2,041,101,905.59 |
| ค่าสาธารณูปโภค | 48,214,698.36 | (34,812.47) | 48,179,885.89 |
| ค่าเสื่อมราคาและค่าตัดจำหน่าย | 240,032,850.61 | 3,874.89 | 240,036,725.50 |
| รายได้สูง/(ต่ำ)กว่าค่าใช้จ่ายสุทธิ | 410,045,282.98 | 203,482.94 | 410,248,765.92 |
| งบแสดงฐานะการเงิน ณ วันที่ 1 ตุลาคม 2564 | | | |
| ที่ดิน อาคารและอุปกรณ์ | 1,258,351,647.18 | 577,134.43 | 1,258,928,781.61 |
| เงินรับฝากระยะสั้น | (94,100,782.74) | 381,383.00 | (93,719,399.74) |
| เจ้าหนี้เงินโอนและรายการอุดหนุนระยะยาว | (42,804,779.75) | (7,526.90) | (42,812,306.65) |
| รายได้สูง/(ต่ำ)กว่าค่าใช้จ่ายสะสม | (1,843,678,652.04) | (950,990.53) | (1,844,629,642.57) |

หมายเหตุ 18 รายได้จากงบประมาณ

| | (หน่วย : บาท) | |
|---|-------------------------|-------------------------|
| | 2566 | 2565 |
| รายได้จากงบประมาณปีปัจจุบัน | | |
| รายได้จากงบบุคลากร | 2,473,058,791.97 | 2,480,263,604.65 |
| รายได้จากงบดำเนินงาน | 653,120,969.29 | 600,877,461.86 |
| รายได้จากงบลงทุน | 1,541,004,099.46 | 1,541,358,601.97 |
| รายได้จากงบอุดหนุน | 119,234,509.42 | 133,900,758.62 |
| รายได้จากงบกลาง | 918,643,734.90 | 884,714,191.74 |
| รายได้จากงบรายจ่ายอื่น | 70,691,228.76 | 92,078,465.36 |
| หัก เบิกเกินส่งคืนเงินงบประมาณ | (4,914,368.58) | (5,600,558.52) |
| รวมรายได้จากงบประมาณปีปัจจุบัน – สุทธิ | 5,770,838,965.22 | 5,727,592,525.68 |
| รายได้จากงบประมาณปีก่อนๆ (เงินกันไว้เบิกเหลือเมื่อปีเบิกจ่ายปีปัจจุบัน) | | |
| รายได้จากงบดำเนินงาน | 11,004,441.36 | 27,811,939.09 |
| รายได้จากงบลงทุน | 63,112,210.67 | 181,930,260.35 |
| รายได้จากงบกลาง | 29,259,154.21 | 23,561,688.50 |
| รายได้จากงบรายจ่ายอื่น | 14,391,088.72 | 20,960,521.63 |
| รวมรายได้จากงบประมาณปีก่อนๆ | 117,766,894.96 | 254,264,409.57 |
| รวมรายได้จากงบประมาณ | 5,888,605,860.18 | 5,981,856,935.25 |

หมายเหตุ : รายงานการเงินยังไม่ผ่านการรับรองจากสำนักงานการตรวจเงินแผ่นดิน

| หมายเหตุ 19 รายได้จากเงินกู้และรายได้อื่นจากรัฐบาล | (หน่วย : บาท) |
|--|---------------|
| | 2566 |
| | 2565 |
| รายได้จากเงินกู้และรายได้อื่นจากรัฐบาล | - |
| รวมรายได้จากเงินกู้และรายได้อื่นจากรัฐบาล | 12,258,466.00 |

| หมายเหตุ 20 รายได้จากการขายสินค้าและบริการ | (หน่วย : บาท) |
|--|---------------|
| | 2566 |
| | 2565 |
| รายได้จากการขายสินค้าและบริการ | 25,803,391.69 |
| รวมรายได้จากการขายสินค้าและบริการ | 3,506,400.00 |

รายได้จากการขายสินค้าและบริการ สำหรับปีสิ้นสุดวันที่ 30 กันยายน 2566 จำนวน 22,491,990.00 บาท เป็นเงินที่กรมป่าไม้จัดเก็บค่าบริการหรือค่าตอบแทนเพื่อบำรุงรักษาป่าสงวนแห่งชาติ และจำนวน 3,311,401.69 บาท เป็นเงินค่าสมัครสอบที่กรมป่าไม้เปิดรับสมัครบุคคลเพื่อสอบแข่งขันเพื่อบรรจุและแต่งตั้งบุคคลเข้ารับราชการหรือเลือกสรรเป็นพนักงานราชการทั่วไป

| หมายเหตุ 21 รายได้จากการอุดหนุนอื่นและบริจาค | (หน่วย : บาท) |
|--|---------------|
| | 2566 |
| | 2565 |
| รายได้จากการรับโอนสินทรัพย์ระหว่างหน่วยงาน | 9,367,133.18 |
| รายได้จากการบริจาค | - |
| รวมรายได้จากการอุดหนุนอื่นและบริจาค | 44,625,425.25 |

| หมายเหตุ 22 รายได้อื่น | (หน่วย : บาท) |
|--|--------------------|
| | 2566 |
| | 2565 |
| รายได้เงินนอกงบประมาณ | 540,445,582.33 |
| รายได้อื่นๆ | 990,643,323.49 |
| รายได้ระหว่างหน่วยงาน - ปรับเงินฝากคลัง | 121,803.97 |
| หัก ค่าใช้จ่ายระหว่างหน่วยงาน - หน่วยงานโอนเงินนอก | 2,090.00 |
| งบประมาณให้กรมบัญชีกลาง | 610,211,870.97 |
| รายได้ระหว่างหน่วยงาน - หน่วยงานรับเงินนอก | 1,041,079,287.40 |
| งบประมาณจากกรมบัญชีกลาง | (610,211,870.97) |
| หัก ค่าใช้จ่ายระหว่างหน่วยงาน - ปรับเงินฝากคลัง | (1,041,079,287.40) |
| โอนส่วนต่างพักรับพักเบิกเงินอุดหนุนเป็นรายได้อื่น | 599,261,323.77 |
| รวมรายได้อื่น | 789,189,674.16 |
| | 531,832,299.87 |
| | 986,272,802.01 |

| หมายเหตุ 23 ค่าใช้จ่ายบุคลากร | (หน่วย : บาท) |
|-------------------------------|------------------|
| | 2566 |
| | 2565 |
| เงินเดือน | 787,009,710.34 |
| ค่าล่วงเวลา | 792,200,112.24 |
| ค่าจ้างประจำ | 17,989,149.40 |
| ค่าตอบแทนพนักงานราชการ | 13,962,290.00 |
| เงินช่วยค่าครองชีพ | 249,703,505.95 |
| ค่ารักษาพยาบาล | 296,135,727.72 |
| เงินช่วยการศึกษาบุตร | 1,420,899,777.00 |
| | 16,473,367.00 |
| | 16,345,741.00 |
| | 83,401,531.35 |
| | 82,637,311.25 |
| | 7,647,549.25 |
| | 9,183,256.25 |

หมายเหตุ : รายงานการเงินยังไม่ผ่านการรับรองจากสำนักงานการตรวจเงินแผ่นดิน

| หมายเหตุ 23 ค่าใช้จ่ายบุคลากร (ต่อ) | (หน่วย : บาท) | |
|-------------------------------------|-------------------------|-------------------------|
| | 2566 | 2565 |
| เงินช่วยเหลือพิเศษกรณีเสียชีวิต | 1,878,450.00 | 2,039,700.00 |
| เงินชดเชย กบข. | 12,275,985.69 | 12,348,725.20 |
| เงินสมทบ กบข. | 18,413,978.54 | 18,523,088.24 |
| เงินสมทบ กสจ. | 6,043,996.33 | 7,143,246.02 |
| เงินสมทบกองทุนประกันสังคม | 51,773,941.00 | 41,298,483.00 |
| เงินสมทบกองทุนเงินทดแทน | 2,158,084.00 | 2,672,000.00 |
| ค่าเช่าบ้าน | 16,312,406.51 | 15,311,125.76 |
| ค่าใช้จ่ายบุคลากรอื่น | 6,460,002.05 | 6,930,598.63 |
| รวมค่าใช้จ่ายบุคลากร | 2,698,441,434.41 | 2,702,510,669.31 |

| หมายเหตุ 24 ค่าบำเหน็จบำนาญ | (หน่วย : บาท) | |
|-----------------------------|-----------------------|-----------------------|
| | 2566 | 2565 |
| บำนาญ | 363,628,032.71 | 335,862,390.85 |
| เงินช่วยค่าครองชีพ | 17,552,923.15 | 18,948,686.67 |
| บำเหน็จ | 221,400,697.95 | 198,034,330.80 |
| บำเหน็จตกทอด | 26,596,981.95 | 45,216,209.50 |
| บำเหน็จดำรงชีพ | 31,595,055.65 | 27,638,113.65 |
| ค่ารักษาพยาบาล | 57,017,809.41 | 50,015,088.20 |
| เงินช่วยการศึกษาบุตร | 786,065.25 | 798,452.00 |
| บำเหน็จบำนาญอื่น | 3,731,739.99 | 2,611,233.50 |
| รวมค่าบำเหน็จบำนาญ | 722,309,306.06 | 679,124,505.17 |

| หมายเหตุ 25 ค่าใช้สอย | (หน่วย : บาท) | |
|------------------------------------|-------------------------|-------------------------|
| | 2566 | 2565 |
| ค่าใช้จ่ายฝึกอบรม | 48,406,976.36 | 11,290,359.02 |
| ค่าใช้จ่ายในการเดินทาง | 295,278,771.82 | 315,205,393.59 |
| ค่าซ่อมแซมและบำรุงรักษา | 27,219,362.43 | 36,802,377.39 |
| ค่าจ้างเหมาบริการ | 1,533,611,553.65 | 1,629,513,100.20 |
| ค่าธรรมเนียม | 2,337,901.42 | 1,672,873.00 |
| ค่าจ้างที่ปรึกษา | 3,280,000.00 | 1,800,000.00 |
| ค่าใช้จ่ายในการประชุม | 2,865,147.60 | 2,721,679.00 |
| ค่าเช่า | 5,600,961.13 | 8,602,933.04 |
| ค่าใช้จ่ายผลักส่งเป็นรายได้แผ่นดิน | 2,427,008.90 | 13,358,041.99 |
| ค่าประชาสัมพันธ์ | 12,511,468.79 | 13,446,395.68 |
| ค่าใช้สอยอื่น | 4,023,044.54 | 6,688,752.68 |
| รวมค่าใช้สอย | 1,937,562,196.64 | 2,041,101,905.59 |

หมายเหตุ : รายงานการเงินยังไม่ผ่านการรับรองจากสำนักงานการตรวจเงินแผ่นดิน

| หมายเหตุ 26 ค่าวัสดุ | (หน่วย : บาท) | |
|-------------------------------------|-----------------------|-----------------------|
| | 2566 | 2565 |
| ค่าวัสดุ | 500,585,286.17 | 596,733,380.13 |
| ค่าแก๊สและน้ำมันเชื้อเพลิง | 3,378,529.91 | 3,403,299.12 |
| ค่าจัดหาสินทรัพย์มูลค่าต่ำกว่าเกณฑ์ | 10,778,065.17 | 5,402,518.70 |
| รวมค่าวัสดุ | 514,741,881.25 | 605,539,197.95 |

| หมายเหตุ 27 ค่าสาธารณูปโภค | (หน่วย : บาท) | |
|------------------------------|----------------------|----------------------|
| | 2566 | 2565 |
| ค่าไฟฟ้า | 39,996,639.53 | 31,553,520.89 |
| ค่าประปา | 2,002,339.62 | 1,784,713.54 |
| ค่าโทรศัพท์ | 1,268,144.91 | 6,133,270.63 |
| ค่าบริการสื่อสารและโทรคมนาคม | 8,975,625.42 | 8,708,380.83 |
| รวมค่าสาธารณูปโภค | 52,242,749.48 | 48,179,885.89 |

| หมายเหตุ 28 ค่าเสื่อมราคาและค่าตัดจำหน่าย | (หน่วย : บาท) | |
|---|-----------------------|-----------------------|
| | 2566 | 2565 |
| อาคารและสิ่งปลูกสร้าง | 49,645,366.65 | 43,860,898.74 |
| ครุภัณฑ์ | 172,437,854.34 | 172,027,494.92 |
| สินทรัพย์โครงสร้างพื้นฐาน | 12,227,316.49 | 12,249,649.97 |
| สินทรัพย์ไม่มีตัวตน | 10,661,968.84 | 11,898,681.87 |
| รวมค่าเสื่อมราคาและค่าตัดจำหน่าย | 244,972,506.32 | 240,036,725.50 |

| หมายเหตุ 29 ค่าใช้จ่ายจากการอุดหนุนอื่นและบริจาค | (หน่วย : บาท) | |
|---|-----------------------|-----------------------|
| | 2566 | 2565 |
| ค่าใช้จ่ายอุดหนุนดำเนินงาน - องค์การระหว่างประเทศ | 7,995,009.42 | 8,650,368.62 |
| ค่าใช้จ่ายอุดหนุนเพื่อการดำเนินงานอื่น | 123,148,700.00 | 106,084,390.00 |
| รวมค่าใช้จ่ายจากการอุดหนุนอื่นและบริจาค | 131,143,709.42 | 114,734,758.62 |

ค่าใช้จ่ายอุดหนุนเพื่อการดำเนินงานอื่น สำหรับปีสิ้นสุดวันที่ 30 กันยายน 2566 จำนวน 123,148,700.00 บาท เป็นเงินอุดหนุนสำหรับจ่ายให้กับประชาชนเพื่อการส่งเสริมการจัดการป่าชุมชน เงินอุดหนุนเครือข่ายชุมชนฟื้นฟูป่า ค่าใช้จ่ายสนับสนุนการปลูกไม้รอบตัดพินยาวแก่เกษตรกร ค่าใช้จ่ายปลูกไม้โตเร็วกว่าเกษตรกร และค่าใช้จ่ายในการสนับสนุนหมู่บ้านป้องกันไฟป่า ค่าใช้จ่ายสนับสนุนปลูกไม้เศรษฐกิจ และเครือข่ายราษฎรอาสาสมัครพิทักษ์ป่า

| หมายเหตุ 30 ค่าใช้จ่ายอื่น | (หน่วย : บาท) | |
|---|-------------------|-----------------|
| | 2566 | 2565 |
| กำไร/ขาดทุนสุทธิจากการจำหน่ายสินทรัพย์ | 15,913.61 | 952.00 |
| กำไร/ขาดทุนสุทธิจากอัตราแลกเปลี่ยนเงินตราต่างประเทศ | 3,932.60 | - |
| ค่าใช้จ่ายอื่น | (1,676,686.08) | 5,666,990.00 |
| โอนส่วนต่างพักรับפקเบิกเงินอุดหนุนเป็นรายได้อื่น | 2,291,800.00 | (5,664,900.00) |
| รวมค่าใช้จ่ายอื่น | 634,960.13 | 3,042.00 |



หมายเหตุ : รายงานการเงินยังไม่ผ่านการรับรองจากสำนักงานการตรวจเงินแผ่นดิน

รายงานฐานะเงินงบประมาณรายจ่ายปีปัจจุบันและปีก่อน

รายงานฐานะเงินงบประมาณรายจ่าย ประจำปีงบประมาณ พ.ศ. 2566

(หน่วย : บาท)

| รายการ | งบสุทธิหลังโอนเปลี่ยนแปลง | เงินกันไว้เบิกเหลือในปี (การสำรองเงิน) | ใบสั่งซื้อ/สัญญา | เบิกจ่าย | คงเหลือ |
|--|---------------------------|--|-----------------------|-------------------------|----------------------|
| แผนงาน : บุคลากรภาครัฐ ผลผลิต : รายการค่าใช้จ่ายบุคลากรภาครัฐ อนุรักษ์ ปั่นพู่และป้องกันทรัพยากรธรรมชาติ | 2,555,814,800.00 | - | - | 2,548,140,822.99 | 7,673,977.01 |
| แผนงาน : พื้นฐานด้านการสร้างการเติบโตบนคุณภาพชีวิตที่เป็นมิตรต่อสิ่งแวดล้อม ผลผลิต : พื้นที่ป่าไม่ได้รับการบริหารจัดการ | 993,803,300.00 | - | 30,766,854.20 | 961,381,515.50 | 1,654,930.30 |
| แผนงาน : ยุทธศาสตร์สร้างการเติบโตอย่างยั่งยืน อนุรักษ์ ปั่นพู่ และป้องกันการทำลายทรัพยากรธรรมชาติ โครงการ : ปกป้องรักษาป่าพัฒนาและเพิ่มพื้นที่สีเขียว | 976,241,400.00 | 3,520,000.00 | 51,006,031.84 | 920,000,144.52 | 1,715,223.64 |
| โครงการ : บริหารจัดการที่ดินป่าไม้อย่างเป็นระบบและเป็นธรรม | 294,918,700.00 | - | 20,657,753.65 | 272,762,971.79 | 1,497,974.56 |
| แผนงาน : บูรณาการบริหารจัดการทรัพยากรน้ำ โครงการ : ปลูกป่าเพื่อฟื้นฟูป่าระบบนิเวศ | 43,013,900.00 | - | - | 43,013,892.00 | 8.00 |
| รวมงบประมาณ | 4,863,792,100.00 | 3,520,000.00 | 102,430,639.69 | 4,745,299,346.80 | 12,542,113.51 |
| เบิกแทนหน่วยงานอื่น สำนักงานคณะกรรมการนโยบายที่ดินแห่งชาติ : แผนงานพื้นฐานด้านการสร้างการเติบโตบนคุณภาพชีวิตที่เป็นมิตรต่อสิ่งแวดล้อม | 318,130.00 | - | 49,920.85 | 266,273.44 | 1,935.71 |
| สำนักงานคณะกรรมการนโยบายที่ดินแห่งชาติ : แผนงานยุทธศาสตร์มาตรการแบบเจาะจงกลุ่มเป้าหมายเพื่อแก้ปัญหาเฉพาะกลุ่ม | 40,000.00 | - | - | 40,000.00 | - |
| กรมชลประทาน : แผนงานยุทธศาสตร์เพื่อสนับสนุนด้านการสร้างการเติบโตบนคุณภาพชีวิตที่เป็นมิตรต่อสิ่งแวดล้อม | 86,227,230.00 | - | - | 85,023,226.69 | 1,204,003.31 |
| กรมชลประทาน : แผนงานบูรณาการบริหารจัดการทรัพยากรน้ำ | 15,322,667.00 | - | 1,124,756.00 | 14,197,076.45 | 834.55 |

หมายเหตุ : รายงานการเงินยังไม่ผ่านการรับรองจากสำนักงานการตรวจเงินแผ่นดิน
รายงานฐานะเงินงบประมาณรายจ่าย ประจำปีงบประมาณ พ.ศ. 2566 (ต่อ)

(หน่วย : บาท)

| รายการ | งบสุทธิหลังโอน เปลี่ยนแปลง | เงินกันไว้เบิก เหลือในปี (การสำรองเงิน) | ใบสั่งซื้อ/ สัญญา | เบิกจ่าย | คงเหลือ |
|---|-------------------------------|---|-----------------------|-------------------------|----------------------|
| กรมการข้าว : แผนงานยุทธศาสตร์ การเกษตรสร้างมูลค่า | 461,100.00 | - | - | 461,087.00 | 13.00 |
| กรมทางหลวง : แผนงานบูรณาการด้าน คมนาคมและระบบโลจิสติกส์ | 854,853.00 | - | - | 854,850.52 | 2.48 |
| กรมทางหลวงชนบท : แผนงานพื้นฐาน ด้านการสร้างความสามารถในการแข่งขัน | 68,900.00 | - | - | 67,363.00 | 1,537.00 |
| กรมอุทยานแห่งชาติ สัตว์ป่า และพันธุ์พืช : แผนงานพื้นฐานด้านการสร้างการเติบโต บนคุณภาพชีวิตที่เป็นมิตรต่อสิ่งแวดล้อม | 23,844,470.00 | - | 50,400.00 | 23,791,776.19 | 2,293.81 |
| สำนักงานตำรวจแห่งชาติ : แผนงานยุทธศาสตร์ ป้องกันและแก้ไขปัญหาที่มีผลกระทบ ต่อความมั่นคง | 1,235,710.00 | - | - | 1,234,005.45 | 1,704.55 |
| สำนักมาตรฐานผลิตภัณฑ์อุตสาหกรรม : แผนงานบูรณาการพัฒนาอุตสาหกรรม และบริการแห่งอนาคต | 605,200.00 | - | - | 603,559.00 | 1,641.00 |
| รวม | 128,978,260.00 | - | 1,225,076.85 | 126,539,217.74 | 1,213,965.41 |
| งบกลาง | | | | | |
| แผนงานยุทธศาสตร์เสริมสร้างพลัง ทางสังคม | 134,994,052.00 | 39,082,000.00 | 29,689,800.00 | 66,190,942.17 | 31,309.83 |
| รวม | 134,994,052.00 | 39,082,000.00 | 29,689,800.00 | 66,190,942.17 | 31,309.83 |
| รวมทั้งสิ้น | 5,127,764,412.00 | 42,602,000.00 | 133,345,516.54 | 4,938,029,506.71 | 13,787,388.75 |

หมายเหตุ : ข้อมูลตามตารางข้างต้นจัดทำจากรายงานสถานะการเบิกจ่ายงบประมาณตามคำรหัสงบประมาณ : NFMA46, NFMA 55



หมายเหตุ : รายงานการเงินยังไม่ผ่านการรับรองจากสำนักงานการตรวจเงินแผ่นดิน

รายงานฐานะเงินงบประมาณรายจ่ายจากเงินกันไว้เบิกเหลือในปี ก่อนปีงบประมาณ พ.ศ. 2566

(หน่วย : บาท)

| รายการ | เงินกันไว้เบิกเหลือในปี (สุทธิ) | เบิกจ่าย | คงเหลือ |
|--|------------------------------------|-----------------------|---------------------|
| ปีงบประมาณ พ.ศ. 2565 | | | |
| แผนงาน : พื้นฐานด้านการสร้างการเติบโตบนคุณภาพชีวิตที่เป็นมิตรต่อสิ่งแวดล้อม ผลผลิต : พื้นที่ป่าไม้ได้รับการบริหารจัดการ | 22,934,037.34 | 22,619,564.34 | 314,473.00 |
| แผนงาน : ยุทธศาสตร์สร้างการเติบโตอย่างยั่งยืน อนุรักษ์ฟื้นฟู และป้องกันการทำลายทรัพยากรธรรมชาติ โครงการ : ป้องกันรักษาป่า พัฒนาและเพิ่มพื้นที่สีเขียว | 45,562,808.04 | 45,233,115.04 | 329,693.00 |
| โครงการ : บริหารจัดการที่ดินป่าไม้อย่างเป็นระบบและเป็นธรรม | 5,482,023.12 | 5,482,023.12 | - |
| รวมปีงบประมาณ 2565 | 73,978,868.50 | 73,334,702.50 | 644,166.00 |
| เบิกแทนหน่วยงานอื่น | | | |
| กรมชลประทาน : บูรณาการบริหารจัดการทรัพยากรน้ำ | 795,828.00 | 795,828.00 | - |
| รวม | 795,828.00 | 795,828.00 | - |
| งบกลาง | | | |
| แผนงานยุทธศาสตร์เสริมสร้างพลังทางสังคม | 24,338,403.00 | 20,193,704.00 | 4,144,699.00 |
| แผนงานบริหารเพื่อรองรับกรณีฉุกเฉินหรือจำเป็น | 15,734,576.65 | 15,734,576.65 | - |
| รวม | 40,072,979.65 | 35,928,280.65 | 4,144,699.00 |
| รวมทั้งสิ้น | 114,847,676.15 | 110,058,811.15 | 4,788,865.00 |

หมายเหตุ : ข้อมูลตามตารางข้างต้นจัดทำจากรายงานสถานะการเบิกจ่ายงบประมาณตามคำรหัสงบประมาณ : NFMA46, NFMA 55



หมายเหตุ : รายงานการเงินยังไม่ผ่านการรับรองจากสำนักงานการตรวจเงินแผ่นดิน

รายงานฐานะเงินงบประมาณรายจ่าย ประจำปีงบประมาณ พ.ศ. 2565

(หน่วย : บาท)

| รายการ | งบสุทธิหลังโอน เปลี่ยนแปลง | เงินกันไว้เบิก เหลือในปี (การสำรองเงิน) | ใบสั่งซื้อ/ สัญญา | เบิกจ่าย | คงเหลือ |
|---|-------------------------------|---|----------------------|-------------------------|----------------------|
| แผนงาน : บุคลากรภาครัฐ ผลผลิต : รายการค่าใช้จ่ายบุคลากร ภาครัฐ อนุรักษ์ ป่าและป้องกัน ทรัพยากรธรรมชาติ | 2,569,026,000.00 | - | - | 2,553,455,875.87 | 15,570,124.13 |
| แผนงาน : พื้นฐานด้านการสร้างการเติบโตบนคุณภาพชีวิตที่เป็นมิตรต่อสิ่งแวดล้อม ผลผลิต : พื้นที่ป่าไม่ได้รับการบริหาร จัดการ | 995,676,884.00 | 2,175,000.00 | 20,781,909.35 | 971,835,851.50 | 884,123.15 |
| แผนงาน : ยุทธศาสตร์สร้างการเติบโตอย่างยั่งยืน อนุรักษ์ ป่าและป้องกันการทำลายทรัพยากรธรรมชาติ โครงการ : ป้องกันรักษาป่าพัฒนาและ เพิ่มพื้นที่สีเขียว | 954,147,516.00 | 3,004,833.00 | 42,602,101.04 | 906,240,557.48 | 2,300,024.48 |
| โครงการ : บริหารจัดการที่ดินป่าไม้ เป็นระบบและเป็นธรรม | 263,244,000.00 | - | 5,516,722.56 | 257,010,527.49 | 716,749.95 |
| แผนงาน : บูรณาการสร้างรายได้จากการท่องเที่ยว โครงการ : บริหารจัดการทรัพยากร ธรรมชาติและสิ่งแวดล้อมเพื่อการท่องเที่ยว | 11,290,800.00 | - | - | 11,250,088.67 | 40,711.33 |
| แผนงาน : บูรณาการบริหารจัดการทรัพยากรน้ำ โครงการ : ปลูกป่าเพื่อฟื้นฟูป่าระบบนิเวศ | 63,939,100.00 | - | - | 63,938,867.00 | 233.00 |
| รวมงบประมาณ | 4,857,324,300.00 | 5,179,833.00 | 68,900,732.95 | 4,763,731,768.01 | 19,511,966.04 |
| เบิกแทนหน่วยงานอื่น สำนักงานคณะกรรมการนโยบายที่ดิน แห่งชาติ : แผนงานยุทธศาสตร์ยกระดับ กระบวนการเพื่อกำหนดอนาคตประเทศ ด้านทรัพยากรธรรมชาติและสิ่งแวดล้อม | 34,000.00 | - | - | 30,363.50 | 3,636.50 |
| สำนักงานคณะกรรมการนโยบายที่ดิน แห่งชาติ : แผนงานเพื่อรองรับกรณีฉุกเฉิน หรือจำเป็น | 326,460.00 | - | - | 295,297.42 | 31,162.58 |
| กรมชลประทาน : แผนงานบูรณาการ บริหารจัดการทรัพยากรน้ำ | 97,023,310.00 | - | 795,828.00 | 95,345,874.29 | 881,607.71 |
| สำนักงานตำรวจแห่งชาติ : แผนงานพื้นฐาน ด้านความมั่นคง | 1,546,320.00 | - | - | 1,546,266.50 | 53.50 |

หมายเหตุ : รายงานการเงินยังไม่ผ่านการรับรองจากสำนักงานการตรวจเงินแผ่นดิน

รายงานฐานะเงินงบประมาณรายจ่าย ประจำปีงบประมาณ พ.ศ. 2565 (ต่อ)

(หน่วย : บาท)

| รายการ | งบสุทธิหลังโอน เปลี่ยนแปลง | เงินกันไว้เบิก เหลือในปี (การสำรองเงิน) | ใบสั่งซื้อ/ สัญญา | เบิกจ่าย | คงเหลือ |
|--|-------------------------------|---|-----------------------|-------------------------|----------------------|
| สำนักมาตรฐานผลิตภัณฑ์อุตสาหกรรม : แผนงานบูรณาการพัฒนาอุตสาหกรรม และบริการแห่งอนาคต | 1,259,700.00 | - | - | 1,259,610.50 | 89.50 |
| กรมทางหลวง : แผนงานบูรณาการด้าน คมนาคมและระบบโลจิสติกส์ | 6,441,964.00 | - | - | 6,441,609.00 | 355.00 |
| กรมทางหลวงชนบท : แผนงานพื้นฐาน ด้านการสร้างความสามารถในการแข่งขัน | 66,300.00 | - | - | 66,295.00 | 5.00 |
| รวม | 106,698,054.00 | - | 795,828.00 | 104,985,316.21 | 916,909.79 |
| งบกลาง | | | | | |
| แผนงานยุทธศาสตร์เสริมสร้างพลัง ทางสังคม | 87,770,607.00 | - | 24,338,403.00 | 63,295,669.09 | 136,534.91 |
| แผนงานบริหารเพื่อรองรับกรณีฉุกเฉิน หรือจำเป็น | 17,160,728.00 | - | 10,824,000.00 | 6,336,728.00 | - |
| รวม | 104,931,335.00 | - | 35,162,403.00 | 69,632,397.09 | 136,534.91 |
| รวมทั้งสิ้น | 5,068,953,689.00 | 5,179,833.00 | 104,858,963.95 | 4,938,349,481.31 | 20,565,410.74 |

หมายเหตุ : ข้อมูลตามตารางข้างต้นจัดทำจากรายงานสถานะการเบิกจ่ายงบประมาณตามคำรหัสงบประมาณ : NFMA46, NFMA 55



หมายเหตุ : รายงานการเงินยังไม่ผ่านการรับรองจากสำนักงานการตรวจเงินแผ่นดิน

กรมป่าไม้

รายงานรายได้แผ่นดิน

สำหรับปีสิ้นสุดวันที่ 30 กันยายน 2566

| | (หน่วย : บาท) | |
|---------------------------------------|----------------------|----------------------|
| | 2566 | 2565 |
| รายได้แผ่นดินที่จัดเก็บ | | |
| รายได้แผ่นดิน - ภาษี | 50,037,338.75 | 48,787,400.60 |
| รายได้แผ่นดิน - นอกจากภาษี | 40,342,623.87 | 45,016,238.68 |
| รวมรายได้แผ่นดินที่จัดเก็บ | <u>90,379,962.62</u> | <u>93,803,639.28</u> |
| หัก รายได้แผ่นดินถอนคืนจากคลัง | (2,000.00) | (42,000.00) |
| รายได้แผ่นดินที่จัดเก็บสุทธิ | <u>90,377,962.62</u> | <u>93,761,639.28</u> |
| รายได้แผ่นดินนำส่งคลัง | (90,385,249.62) | (93,767,003.03) |
| รายได้แผ่นดินรอนำส่งคลัง | (7,287.00) | (5,363.75) |
| ปรับ รายได้แผ่นดินรอนำส่งคลัง ปี 2564 | - | 40,521.75 |
| รายได้แผ่นดินรอนำส่งคลัง ปี 2565 | 35,158.00 | (35,158.00) |
| รายได้แผ่นดินรอนำส่งคลัง ปี 2566 | (27,871.00) | - |
| รายการรายได้แผ่นดินสุทธิ | <u>-</u> | <u>-</u> |
| รายได้แผ่นดิน - ภาษี | | |
| รายได้ภาษีอื่น | | |
| ภาษีทรัพยากรธรรมชาติ | 3,867,853.63 | 809,216.99 |
| ภาษีลักษณะอนุญาต | 46,169,485.12 | 47,978,183.61 |
| รวมรายได้แผ่นดิน - ภาษี | <u>50,037,338.75</u> | <u>48,787,400.60</u> |
| รายได้แผ่นดิน - นอกจากภาษี | | |
| รายได้จากการขายสินค้าและบริการ | 9,859,091.43 | 6,626,316.10 |
| รายได้ดอกเบี้ยและเงินปันผล | 103,579.96 | 105,574.02 |
| รายได้อื่น | 30,379,952.48 | 38,284,348.56 |
| รวม รายได้แผ่นดิน - นอกจากภาษี | <u>40,342,623.87</u> | <u>45,016,238.68</u> |

รายงานประจำปี 2566 กรมป่าไม้

จัดทำโดย : กรมป่าไม้
สำนักแผนงานและสารสนเทศ
ส่วนติดตามและประเมินผล

ที่ปรึกษา :
นายสุรชัย อจลบุญ อธิบดีกรมป่าไม้
นายสุพจน์ ภูริตนโอภา รองอธิบดีกรมป่าไม้

คณะผู้จัดทำ :
นางสาวพจณีย์ พงนะลาวัณย์ ผู้อำนวยการส่วนติดตามและประเมินผล
นายพินิจศักดิ์ กลิ่นมาลา นักวิเคราะห์นโยบายและแผนชำนาญการ
นายกันตธีร์ ศิริปิ่น นักวิเคราะห์นโยบายและแผนชำนาญการ
นางสาวพัสวีย์ ไตรระพานิช นักวิชาการป่าไม้ปฏิบัติการ
นายนันทวุฒิ ธนะกิจรุ่งเรือง นักวิเคราะห์นโยบายและแผนปฏิบัติการ
นางสาวหทัยภัทร ดำเกลี้ยง นักจัดการงานทั่วไป
นางสาวศรัญญา ดำรงโกคภักดิ์ นักวิชาการป่าไม้
นายโสฬส เอี่ยมเหมือน เจ้าพนักงานคอมพิวเตอร์

กรมป่าไม้
61 ถนนพหลโยธิน แขวงลาดยาว เขตจตุจักร กรุงเทพมหานคร 10900
โทรศัพท์ 0 2561 4292 – 3 ต่อ 5672, 0 2561 5446
โทรสาร 0 2561 5446



กรมป่าไม้ 61 ถนนพหลโยธิน แขวงลาดยาว
เขตจตุจักร กรุงเทพฯ ๑ 10900
www.Forest.go.th