



รายงานการติดตามผลการดำเนินงานของกรมป่าไม้

ประจำปีงบประมาณ พ.ศ. 2566 รอบ 6 เดือน

คำนำ

รายงานการติดตามผลการดำเนินงานของกรมป่าไม้ ประจำปีงบประมาณ พ.ศ. 2566 รอบ 6 เดือน จัดทำขึ้นโดยมีวัตถุประสงค์เพื่อให้ทราบถึงความก้าวหน้าผลการดำเนินงานของกรมป่าไม้ และทราบถึงปัญหาอุปสรรคจากการติดตามผล รวมทั้งข้อเสนอแนะแนวทาง เพื่อนำไปใช้ในการปรับปรุงการปฏิบัติงานของกรมป่าไม้ให้เป็นไปตามแผนปฏิบัติราชการของหน่วยงาน

รายงานฉบับนี้แบ่งเนื้อหาออก 4 ส่วน ประกอบด้วย บทที่ 1 กรอบและแนวทางในการติดตามผล บทที่ 2 รูปแบบการติดตามผลการดำเนินงาน ฯ จากแบบรายงานรอบ 6 เดือน (ตุลาคม 2565 – มีนาคม 2566) บทที่ 3 ผลการติดตาม ฯ และบทที่ 4 สรุปผลการติดตาม ฯ รอบ 6 เดือน

รายงานการติดตามผลการดำเนินงานของกรมป่าไม้ ประจำปีงบประมาณ พ.ศ. 2566 รอบ 6 เดือน สามารถดำเนินการเป็นไปด้วยความเรียบร้อยภายใต้ข้อจำกัดต่าง ๆ คณะผู้จัดทำขอขอบพระคุณผู้บริหารกรมป่าไม้ และผู้ปฏิบัติงานทุกท่านเป็นอย่างสูงที่ให้ความอนุเคราะห์ในการประสานงานการจัดทำข้อมูล รวมทั้งนำเสนอมุมมองและข้อเสนอแนะที่เป็นประโยชน์ ทั้งนี้ คณะผู้จัดทำหวังเป็นอย่างยิ่งว่า การติดตามผลการดำเนินงานของกรมป่าไม้ ประจำปีงบประมาณ พ.ศ. 2566 รอบ 6 เดือน ในรายงานฉบับนี้ จะเป็นส่วนหนึ่งในการสะท้อนถึงการดำเนินงานในทุกมิติของกรมป่าไม้ต่อไป

ส่วนติดตามและประเมินผล
สำนักแผนงานและสารสนเทศ กรมป่าไม้

สารบัญ

	หน้า
บทที่ 1 กรอบและแนวทางในการติดตามผล	1
บทที่ 2 รูปแบบการติดตามผลการดำเนินงานของกรมป่าไม้ ประจำปีงบประมาณ พ.ศ. 2566 จากแบบติดตามผล รอบ 6 เดือน (ตุลาคม 2565 – มีนาคม 2566)	3
บทที่ 3 ผลการติดตามการดำเนินงานของกรมป่าไม้ ประจำปีงบประมาณ พ.ศ. 2566 รอบ 6 เดือน	6
กิจกรรมที่ 1 : กิจกรรมป้องกันและปราบปรามการบุกรุกทำลายทรัพยากรป่าไม้	6
กิจกรรมที่ 2 : กิจกรรมโครงการพัฒนาป่าไม้อันเนื่องมาจากพระราชดำริ (ปลูกไม้ใช้สอย)	24
กิจกรรมที่ 3 : กิจกรรมโครงการการรื้อถอนทำลายต้นปาล์มน้ำมันออกจากพื้นที่ที่หมดอายุ ให้เข้าทำประโยชน์ในเขตป่าสงวนแห่งชาติและไม่มีการต่ออายุขออนุญาต เข้าทำประโยชน์ในเขตป่าสงวนแห่งชาติ	27
กิจกรรมที่ 4 : กิจกรรมโครงการสร้างป่าสร้างรายได้	30
กิจกรรมที่ 5 : กิจกรรมฟื้นฟูระบบนิเวศในพื้นที่ป่าสงวนแห่งชาติ	36
กิจกรรมที่ 6 : กิจกรรมโครงการสนับสนุนการปลูกไม้เศรษฐกิจ	40
กิจกรรมที่ 7 : กิจกรรมโครงการส่งเสริมการปลูกไม้โตเร็วเพื่ออุตสาหกรรม	56
กิจกรรมที่ 8 : กิจกรรมสำรวจทรัพยากรที่ดินและป่าไม้เพื่อจัดทำข้อมูลที่ดินและแผนที่ ขอบเขตที่ดินในพื้นที่ป่าไม้ถาวร	69
กิจกรรมที่ 9 : กิจกรรมสำรวจการถือครองที่ดินในพื้นที่ป่าสงวนแห่งชาติ	78
กิจกรรมที่ 10 : กิจกรรมโครงการจัดทำแผนการบริหารจัดการทรัพยากรที่ดินและป่าไม้ ระดับพื้นที่	86
กิจกรรมที่ 11 : กิจกรรมป้องกันไฟป่าและควบคุมหมอกควัน	100
กิจกรรมที่ 12 : กิจกรรมส่งเสริมการจัดการป่าชุมชน	117
กิจกรรมที่ 13 : กิจกรรมบริหารจัดการป่าชุมชนเพื่อพัฒนาคุณภาพชีวิต	131
บทที่ 4 สรุปผลการติดตามดำเนินงานของกรมป่าไม้ ประจำปีงบประมาณ พ.ศ. 2566 รอบ 6 เดือน	145
4.1 สรุปผลการวิเคราะห์การดำเนินงานและการใช้จ่ายเงิน	145
4.2 สรุปปัญหาอุปสรรคพื้นฐาน	146
4.3 สรุปปัญหาอุปสรรคจากการดำเนินงานและแนวทางการแก้ไข	149
4.4 สรุปปัญหาที่ต้องแก้ไขอย่างเร่งด่วน	154
4.5 สรุปข้อคิดเห็นและข้อเสนอแนะ	155

บทที่ 1

กรอบและแนวทางในการติดตามผล

แผนการติดตามและประเมินผลการดำเนินงานของกรมป่าไม้ ประจำปีงบประมาณ พ.ศ. 2566 ได้กำหนดแนวทางการติดตามผลการดำเนินงาน ซึ่งเป็นการติดตามความก้าวหน้าในระหว่างการดำเนินกิจกรรมที่ส่งผลกระทบโดยตรงต่อตัวชี้วัดตามเป้าหมายการให้บริการหน่วยงาน ประจำปีงบประมาณ พ.ศ. 2566 ทั้งนี้ กรมป่าไม้ได้เลือกโครงการ/กิจกรรมเพื่อติดตามการดำเนินงาน ฯ ที่สอดคล้องกับแผนปฏิบัติงานและแผนการใช้จ่ายเงิน ประจำปีงบประมาณ พ.ศ. 2566 จำนวน 13 โครงการ/กิจกรรม ดังนี้

ที่	กิจกรรม/งาน ภายใต้เป้าหมายการให้บริการหน่วยงาน ประจำปีงบประมาณ พ.ศ. 2566	ค่าเป้าหมาย และหน่วยนับ
ตัวชี้วัดที่ 1 : รักษาพื้นที่ที่มีสภาพป่าในความรับผิดชอบของกรมป่าไม้		34 ล้านไร่
1	กิจกรรมป้องกันและปราบปรามการบุกรุกทำลายทรัพยากรป่าไม้	34 ล้านไร่
ตัวชี้วัดที่ 2 : พื้นที่ป่าไม้ที่ได้รับการฟื้นฟู		63,070 ไร่
2	กิจกรรมโครงการพัฒนาป่าไม้อันเนื่องมาจากพระราชดำริ (ปลูกไม้ใช้สอย)	550 ไร่
3	กิจกรรมโครงการการรื้อถอนทำลายต้นปาล์มน้ำมันออกจากพื้นที่ที่หมดอายุให้ เข้าทำประโยชน์ในเขตป่าสงวนแห่งชาติและไม่มีผลกระทบต่ออายุขออนุญาตเข้าทำ ประโยชน์ในเขตป่าสงวนแห่งชาติ	5,000 ไร่
4	กิจกรรมโครงการสร้างป่าสร้างรายได้	52,550 ไร่
5	กิจกรรมฟื้นฟูระบบนิเวศในพื้นที่ป่าสงวนแห่งชาติ	4,970 ไร่
ตัวชี้วัดที่ 3 : พื้นที่ป่าเศรษฐกิจที่เพิ่มขึ้น		20,000 ไร่
6	กิจกรรมโครงการสนับสนุนการปลูกไม้เศรษฐกิจ	10,000 ไร่
7	กิจกรรมโครงการส่งเสริมการปลูกไม้โตเร็วเพื่ออุตสาหกรรม	10,000 ไร่
ตัวชี้วัดที่ 4 : จำนวนเนื้อที่ป่าไม้ถาวรที่ได้รับการสำรวจสภาพพื้นที่เพื่อจัดทำข้อมูลที่ดิน		50,000 ไร่
8	กิจกรรมสำรวจทรัพยากรที่ดินและป่าไม้เพื่อจัดทำข้อมูลที่ดินและแผนที่ ขอบเขตที่ดินในพื้นที่ป่าไม้ถาวร	50,000 ไร่
ตัวชี้วัดที่ 5 : หมู่บ้านที่ได้รับการถือครองที่ดินในพื้นที่ป่าสงวนแห่งชาติ		2,853 หมู่บ้าน
9	กิจกรรมสำรวจการถือครองที่ดินในพื้นที่ป่าสงวนแห่งชาติ	2,853 หมู่บ้าน
ตัวชี้วัดที่ 6 : หมู่บ้านที่ได้รับการจัดทำแผนการจัดการทรัพยากรที่ดินและป่าไม้ระดับ พื้นที่เพื่อจัดระเบียบการใช้ที่ดิน		3,000 หมู่บ้าน
10	กิจกรรมโครงการจัดทำแผนการบริหารจัดการทรัพยากรที่ดินและป่าไม้ระดับ พื้นที่	3,000 หมู่บ้าน



ที่	กิจกรรม/งาน ภายใต้เป้าหมายการให้บริการหน่วยงาน ประจำปีงบประมาณ พ.ศ. 2566	ค่าเป้าหมาย และหน่วยนับ
ตัวชี้วัดที่ 7 : จำนวนเครือข่ายความร่วมมือในการควบคุมไฟป่ามีส่วนร่วมในการป้องกัน และควบคุมไฟป่า		1,000 หมู่บ้าน
11	กิจกรรมป้องกันไฟป่าและควบคุมหมอกควัน	1,000 หมู่บ้าน
ตัวชี้วัดที่ 8 : จำนวนจุดความร้อน (Hotspot) จากภาพถ่ายดาวเทียม Suomi NPP เซ็นเซอร์ VIIRS ในพื้นที่ป่าสงวนแห่งชาติที่กรมป่าไม้รับผิดชอบลดลง ไม่น้อยกว่าร้อยละ 5 ของค่าเฉลี่ยจุดความร้อนย้อนหลัง 3 ปี		43,825 จุด
11	กิจกรรมป้องกันไฟป่าและควบคุมหมอกควัน	43,825 จุด
ตัวชี้วัดที่ 9 : ส่งเสริมจัดตั้งและพัฒนาป่าชุมชน		449 ป่าชุมชน
12	กิจกรรมส่งเสริมการจัดการป่าชุมชน	449 ป่าชุมชน
ตัวชี้วัดที่ 10 : ราษฎรในชุมชนได้รับการส่งเสริมให้มีส่วนร่วมในการบริหารจัดการป่าชุมชน		200 ป่าชุมชน
13	กิจกรรมบริหารจัดการป่าชุมชนเพื่อพัฒนาคุณภาพชีวิต	200 ป่าชุมชน



บทที่ 2

รูปแบบการติดตามผลการดำเนินงานของกรมป่าไม้ ประจำปีงบประมาณ พ.ศ. 2566 จากแบบติดตามผล รอบ 6 เดือน (ตุลาคม 2565 – มีนาคม 2566)

ด้วยสำนักงานคณะกรรมการป้องกันและปราบปรามการทุจริตแห่งชาติ (สำนักงาน ป.ป.ช.) ได้กำหนดให้มีการประเมินคุณธรรมและความโปร่งใสในการดำเนินงานของหน่วยงานภาครัฐ โดยในปีงบประมาณ พ.ศ. 2566 ได้กำหนดให้หน่วยงานต้องรายงานการกำกับติดตามการดำเนินงานประจำปี รอบ 6 เดือน (1 ตุลาคม 2565 – 31 มีนาคม 2566) ซึ่งเป็นตัวชี้วัดในประเด็นของการเปิดเผยข้อมูลที่เกี่ยวข้องกับการดำเนินงานของหน่วยงาน และต้องรายงานผลต่อ สำนักงาน ป.ป.ช. ตามระยะเวลาที่กำหนด

ด้วยเหตุดังกล่าว สำนักแผนงานและสารสนเทศจึงได้กำหนดแนวทางการติดตามความก้าวหน้าผลการดำเนินงานของกรมป่าไม้ ประจำปีงบประมาณ พ.ศ. 2566 รอบ 6 เดือน (1 ตุลาคม 2565 – 31 มีนาคม 2566) โดยการจัดส่งแบบติดตามผลการดำเนินงาน ฯ ให้หน่วยงานที่เกี่ยวข้อง จำนวน 23 หน่วยงาน ได้แก่ สำนักจัดการทรัพยากรป่าไม้ที่ 1 – 13 และสำนักจัดการทรัพยากรป่าไม้ 10 สาขา ซึ่งเป็นหน่วยปฏิบัติและส่งผลกระทบโดยตรงต่อเป้าหมายการให้บริการหน่วยงาน อันประกอบด้วย 10 ตัวชี้วัด รวม 13 กิจกรรม จัดทำข้อมูลส่งให้สำนักแผนงานและสารสนเทศดำเนินการรวบรวม วิเคราะห์ข้อมูลดังกล่าว และสรุปผลการวิเคราะห์นั้น เพื่อนำผลความก้าวหน้าจากการดำเนินงาน รอบ 6 เดือน รายงานต่อผู้บริหาร เพื่อทราบและใช้เป็นข้อมูลประกอบการพิจารณาในการเร่งรัดการดำเนินงาน และกำหนดแนวทางการแก้ไขปัญหาที่เกิดขึ้น พร้อมทั้งผลักดันให้การปฏิบัติงานของกรมป่าไม้เกิดการขับเคลื่อนตามแผนปฏิบัติงานและแผนการใช้จ่ายเงิน ประจำปีงบประมาณ พ.ศ. 2566

แบบติดตามผลการดำเนินงานของกรมป่าไม้ ประจำปีงบประมาณ พ.ศ. 2566
รอบ 6 เดือน (ตุลาคม 2565 – มีนาคม 2566)

แบบติดตามผลการดำเนินงาน ประจำปีงบประมาณ พ.ศ. 2566
 รอบ 6 เดือน
 หน่วยงาน.....
 กิจกรรม.....

1. แผน/ผลการดำเนินงาน

1.1 หน่วยงานได้รับแผนการปฏิบัติงานและแผนการใช้จ่ายเงิน (ปม 1 - 2) ประจำปีงบประมาณ พ.ศ. 2566 เมื่อวันที่

1.2 แผน/ผลการปฏิบัติงานและแผนการใช้จ่ายเงิน วัตถุประสงค์

ที่	กิจกรรม/งานที่ปฏิบัติ (หน่วยนับ)	แผน/ผลการดำเนินงาน			แผน/ผลการใช้จ่ายเงิน (บาท)		
		แผน	ผล	ร้อยละ	แผน	ผล	ร้อยละ
งาน.....							
1						
2						
3						
4						
5						
		รวม					

1.3 ขั้นตอนการดำเนินงานโดยละเอียด

ที่	ขั้นตอนการดำเนินงาน (หน่วยนับ)	ค่าปีหมายเหตุแผน	ยังไม่ดำเนินการ	อยู่ระหว่างดำเนินการ	ดำเนินการแล้วเสร็จ	ค่าเฉลี่ยอำนาจหน้าที่	ร้อยละของ ความก้าวหน้า ไม่ภาพรวม	หมายเหตุ
งาน.....								
1							
2							
3							
4							
5							
							ร้อยละของความก้าวหน้าผลการดำเนินงานเชิงไม่ภาพรวมของกิจกรรม	

2. ปัญหาอุปสรรคพื้นฐาน (วิเคราะห์จากปัญหาเชิงนโยบายระดับต้นปัญหา หรือที่จัดลำดับปัญหาที่ดำเนินการไม่อย่างเร่งด่วน)

ที่	ปัญหาอุปสรรคพื้นฐาน	คำอธิบาย	ลำดับปัญหาที่ส่ง แก้ไขอย่างเร่งด่วน
2.1 ปัญหาต้นแบบปริมาณ			
2.2 ปัญหาต้นแบบคุณภาพ			
2.3 ปัญหาต้นแบบอำนาจความเสถียร			



3. วัตถุประสงค์ของการดำเนินงานและความสำเร็จ (วัตถุประสงค์ของฝ่ายและของกรม/กิจกรรม/โครงการ หรือชื่อฝ่าย/โครงการ/กิจกรรม/โครงการ)

ที่	วัตถุประสงค์ของการดำเนินงาน	ความสำเร็จ	หมายเหตุ	ค่าตัวถูกซื้อ เมื่อสำเร็จ

4. จัดทำแผน/กิจกรรม/แบบอื่น เพื่อให้สามารถดำเนินงานได้โดยสมบูรณ์/สำเร็จ/ได้ตามเป้าหมาย (ถ้ามี)

5. วัตถุประสงค์ของการดำเนินงาน หรือตัวชี้วัดความสำเร็จ (ถ้ามี) (สำหรับโครงการ/กิจกรรม/โครงการ 6 จุด) และความสำเร็จของโครงการ/กิจกรรม/โครงการ (ถ้ามี) (1 MB)

ผู้จัดทำข้อมูล _____
 (_____)
 ตำแหน่ง _____
 วันที่ _____
 หน่วยงาน _____

ผู้รับผิดชอบ _____
 (_____)
 วันที่ _____



บทที่ 3

ผลการติดตามการดำเนินงานของกรมป่าไม้ ประจำปีงบประมาณ พ.ศ. 2566 รอบ 6 เดือน

ผลการติดตามการดำเนินงานของกรมป่าไม้ ประจำปีงบประมาณ พ.ศ. 2566 รอบ 6 เดือน (ตุลาคม 2565 – มีนาคม 2566) ที่ได้จากการรวบรวมแบบรายงานการติดตามความก้าวหน้าในระหว่างการทำงาน ของโครงการ/กิจกรรม จำนวน 13 กิจกรรม (ข้อมูล ณ วันที่ 31 มีนาคม 2566) มีรายละเอียดโดยจำแนกเป็นรายกิจกรรม ดังนี้

กิจกรรมที่ 1 : กิจกรรมป้องกันและปราบปรามการบุกรุกทำลายทรัพยากรป่าไม้

(1) งบประมาณ/ผลการใช้จ่ายเงิน			
หน่วยงาน	งบประมาณ (บาท)		ร้อยละ
	แผน	ผล	
1. สจป.ที่ 1 (เชียงใหม่)	14,223,760.00	6,045,119.91	42.50
2. สจป.ที่ 2 (เชียงราย)	16,882,000.00	8,157,435.01	48.32
3. สจป.ที่ 3 (ลำปาง)	15,108,320.00	6,314,800.60	41.80
4. สจป.ที่ 4 (ตาก)	19,095,200.00	9,159,408.93	47.97
5. สจป.ที่ 5 (สระบุรี)	2,907,600.00	1,356,024.96	46.64
6. สจป.ที่ 6 (อุดรธานี)	11,527,440.00	5,417,817.09	47.00
7. สจป.ที่ 7 (ขอนแก่น)	4,526,320.00	2,171,446.69	47.97
8. สจป.ที่ 8 (นครราชสีมา)	8,815,200.00	4,380,487.00	49.69
9. สจป.ที่ 9 (ชลบุรี)	6,605,920.00	3,138,535.44	47.51
10. สจป.ที่ 10 (ราชบุรี)	7,199,680.00	3,030,032.82	42.09
11. สจป.ที่ 11 (สุราษฎร์ธานี)	11,460,480.00	5,755,411.40	50.22
12. สจป.ที่ 12 (นครศรีธรรมราช)	5,992,240.00	2,733,639.80	45.62
13. สจป.ที่ 13 (สงขลา)	5,227,840.00	2,130,029.76	40.74
14. สจป.ที่ 1 สาขาแม่ฮ่องสอน	10,310,560.00	4,683,253.00	45.42



(1) งบประมาณ/ผลการใช้จ่ายเงิน			
หน่วยงาน	งบประมาณ (บาท)		ร้อยละ
	แผน	ผล	
15. สจป.ที่ 3 สาขาแพร่	17,765,440.00	7,614,610.58	42.86
16. สจป.ที่ 4 สาขานครสวรรค์	5,582,560.00	2,337,780.00	41.88
17. สจป.ที่ 4 สาขาพิษณุโลก	11,114,560.00	4,458,130.00	40.11
18. สจป.ที่ 6 สาขานครพนม	2,192,800.00	1,075,402.98	49.04
19. สจป.ที่ 7 สาขาอุบลราชธานี	8,553,920.00	3,371,632.70	39.42
20. สจป.ที่ 9 สาขาปราจีนบุรี	11,717,600.00	4,865,022.89	41.52
21. สจป.ที่ 10 สาขาเพชรบุรี	4,178,080.00	1,313,435.71	31.44
22. สจป.ที่ 12 สาขากระบี่	5,803,520.00	2,438,083.64	42.01
23. สจป.ที่ 13 สาขานราธิวาส	13,447,520.00	6,660,772.21	49.53
รวม	220,238,560.00	98,608,313.12	44.77

หมายเหตุ : งบประมาณและผลการใช้จ่ายตามตารางข้างต้น เป็นงบประมาณเฉพาะที่ส่งผลกระทบต่อโดยตรง
ต่อเป้าหมายการให้บริการของกรมป่าไม้





(2) แผน/ผลการดำเนินงาน

หน่วยงาน	วางแผนและแนวทางการลาดตระเวนในพื้นที่รับผิดชอบ (ครั้ง)			ออกลาดตระเวนตามแผน (ไร่)			สรุปผลการลาดตระเวนและรายงานผลให้ต้นสังกัด (ครั้ง)			ประสานงานเพื่อสนับสนุนข้อมูลการข่าวและบูรณาการร่วมกับหน่วยงานที่เกี่ยวข้อง (ครั้ง)			เผยแพร่ประชาสัมพันธ์และบริการสาธารณะเพื่อให้ราษฎรมีความรู้ความเข้าใจในการอนุรักษ์ทรัพยากรป่าไม้ (ครั้ง)		
	แผน	ผล	ร้อยละ	แผน	ผล	ร้อยละ	แผน	ผล	ร้อยละ	แผน	ผล	ร้อยละ	แผน	ผล	ร้อยละ
1. สจป.ที่ 1 (เชียงใหม่)	12	6	50.00	7,936,048.29	396,397.67	5.47	12	6	50.00	12	6	50.00	12	6	50.00
2. สจป.ที่ 2 (เชียงราย)	12	6	50.00	4,262,692.63	62,308.10	8.50	12	5	45.83	12	6	50.00	12	6	50.00
3. สจป.ที่ 3 (ลำปาง)	12	5	45.83	5,257,097.05	2,190,454.11	45.83	12	5	45.83	12	5	41.67	12	5	45.83
4. สจป.ที่ 4 (ตาก)	12	6	54.17	5,983,680.43	2,753,313.12	50.01	12	6	54.17	12	6	54.17	12	6	54.17
5. สจป.ที่ 5 (สระบุรี)	12	5	45.83	1,037,761.11	416,520.00	43.99	12	5	45.83	12	5	41.67	12	5	41.67
6. สจป.ที่ 6 (อุดรธานี)	12	6	50.00	4,490,930.75	2,245,465.37	50.00	12	5	45.83	12	6	50.00	12	6	50.00
7. สจป.ที่ 7 (ขอนแก่น)	12	6	50.00	1,664,736.89	693,640.37	45.83	12	6	50.00	12	6	50.00	12	6	50.00
8. สจป.ที่ 8 (นครราชสีมา)	12	6	54.17	2,328,741.01	1,164,371.01	75.00	12	6	54.17	12	6	54.17	12	6	54.17
9. สจป.ที่ 9 (ชลบุรี)	12	6	50.00	1,375,697.02	690,589.51	50.20	12	6	50.00	12	6	50.00	12	6	50.00
10. สจป.ที่ 10 (ราชบุรี)	12	6	54.17	1,879,041.92	94,944.63	52.53	12	6	54.17	12	6	54.17	12	0	50.00
11. สจป.ที่ 11 (สุราษฎร์ธานี)	12	6	50.00	2,237,331.66	313,959.25	21.05	12	6	50.00	12	6	50.00	12	6	50.00



(2) แผน/ผลการดำเนินงาน

หน่วยงาน	วางแผนและแนวทางการลาดตระเวนในพื้นที่รับผิดชอบ (ครั้ง)			ออกลาดตระเวนตามแผน (ไร่)			สรุปผลการลาดตระเวนและรายงานผลให้ต้นสังกัด (ครั้ง)			ประสานงานเพื่อสนับสนุนข้อมูลการข่าวและบูรณาการร่วมกับหน่วยงานที่เกี่ยวข้อง (ครั้ง)			เผยแพร่ประชาสัมพันธ์และบริการสาธารณะเพื่อให้ราษฎรมีความรู้ความเข้าใจในการอนุรักษ์ทรัพยากรป่าไม้ (ครั้ง)		
	แผน	ผล	ร้อยละ	แผน	ผล	ร้อยละ	แผน	ผล	ร้อยละ	แผน	ผล	ร้อยละ	แผน	ผล	ร้อยละ
12. สจป.ที่ 12 (นครศรีธรรมราช)	12	5	45.83	1,103,969.09	180,601.39	16.36	12	5	45.83	12	6	50.00	12	6	50.00
13. สจป.ที่ 13 (สงขลา)	12	6	50.00	830,926.29	305,231.21	36.73	12	6	50.00	12	6	50.00	12	6	50.00
14. สจป.ที่ 1 สาขาแม่ฮ่องสอน	12	6	54.17	3,718,933.14	1,859,466.57	75.00	12	6	50.00	12	6	75.00	12	6	75.00
15. สจป.ที่ 3 สาขาแพร่	12	6	54.17	5,838,225.68	2,919,112.80	54.17	12	6	50.00	12	6	50.00	12	6	50.00
16. สจป.ที่ 4 สาขานครสวรรค์	12	5	45.83	906,813.23	377,838.85	45.83	12	5	41.67	12	5	45.83	12	5	45.83
17. สจป.ที่ 4 สาขาพิษณุโลก	12	6	54.17	3,202,292.37	1,889,982.37	79.51	12	6	54.17	12	6	62.50	12	6	75.00
18. สจป.ที่ 6 สาขานครพนม	12	6	50.00	732,895.87	456,500.00	62.29	12	6	50.00	12	6	50.00	12	6	50.00
19. สจป.ที่ 7 สาขาอุบลราชธานี	12	6	75.00	1,679,200.40	142,679.95	50.03	12	3	37.50	12	4	33.33	12	4	33.33
20. สจป.ที่ 9 สาขาปราจีนบุรี	12	12	100.00	946,527.74	473,263.87	54.17	12	6	54.17	12	12	100.00	12	6	75.00



(2) แผน/ผลการดำเนินงาน

หน่วยงาน	วางแผนและแนวทางการลาดตระเวนในพื้นที่รับผิดชอบ (ครั้ง)			ออกลาดตระเวนตามแผน (ไร่)			สรุปผลการลาดตระเวนและรายงานผลให้ต้นสังกัด (ครั้ง)			ประสานงานเพื่อสนับสนุนข้อมูลการข่าวและบูรณาการร่วมกับหน่วยงานที่เกี่ยวข้อง (ครั้ง)			เผยแพร่ประชาสัมพันธ์และบริการสาธารณะเพื่อให้ราษฎรมีความรู้ความเข้าใจในการอนุรักษ์ทรัพยากรป่าไม้ (ครั้ง)		
	แผน	ผล	ร้อยละ	แผน	ผล	ร้อยละ	แผน	ผล	ร้อยละ	แผน	ผล	ร้อยละ	แผน	ผล	ร้อยละ
21. สจป.ที่ 10 สาขาเพชรบุรี	12	6	50.00	1,289,427.84	644,713.92	50.00	12	6	50.00	12	6	50.00	12	6	50.00
22. สจป.ที่ 12 สาขากระบี่	12	6	50.00	1,281,888.12	576,849.60	45.00	12	6	50.00	12	6	50.00	12	6	50.00
23. สจป.ที่ 13 สาขานราธิวาส	12	5	45.83	784,480.25	326,866.78	45.83	12	5	45.83	12	6	50.00	12	6	50.00

หมายเหตุ : การดำเนินงานตามตารางข้างต้น เป็นการดำเนินงานเฉพาะที่ส่งผลกระทบโดยตรงต่อเป้าหมายการให้บริการของกรมป่าไม้

(3) ปัญหาอุปสรรคพื้นฐาน	
ด้าน	ปัญหาอุปสรรคพื้นฐาน
งบประมาณ	<p>1) งบประมาณไม่เพียงพอในการปฏิบัติงานสำหรับกิจกรรมป้องกันและปราบปรามการบุกรุกทำลายทรัพยากรป่าไม้ ซึ่งโดยมากกว่าร้อยละ 80 ของงบประมาณที่หน่วยป้องกันรักษาป่าได้รับเป็นค่าจ้างเจ้าหน้าที่ตามข้อตกลง เช่น หน่วยป้องกันรักษาป่าที่ สบ. 2 (ลำพูนกลาง) ได้รับการจัดสรรงบประมาณ เป็นเงิน 1,210,800 บาท ให้ดำเนินการจ้างเจ้าหน้าที่ตรวจป่า จำนวน 10 คน ในอัตราเดือนละ 9,000 บาท เป็นเงิน 1,080,000 บาท คิดเป็นร้อยละ 89.20 ของเงินงบประมาณที่ได้รับ งบประมาณที่เหลือจึงไม่เพียงพอต่อการบริหารจัดการค่าสาธารณูปโภค ค่าเบี้ยเลี้ยง ค่าวัสดุสำนักงาน ค่าซ่อมบำรุงยานพาหนะ อีกทั้งหน่วยงานต้องดำเนินกิจกรรมในด้านการป้องกันรักษาป่า การลาดตระเวน และการบูรณาการร่วมกับหน่วยงานที่เกี่ยวข้อง ซึ่งต้องจัดสรรงบประมาณที่มีอย่างจำกัดให้เพียงพอต่อค่าใช้จ่ายข้างต้น รวมทั้งวัสดุเชื้อเพลิงและหล่อลื่นซึ่งมีราคาเพิ่มสูงขึ้น ส่งผลให้การปฏิบัติงานมีข้อจำกัด ขาดความต่อเนื่องและไม่สามารถดำเนินงานได้อย่างเต็มศักยภาพ</p> <p>2) หน่วยงานได้รับงบประมาณไม่ต่อเนื่อง (เป็นงวด) ซึ่งส่งผลให้การดำเนินงานและผลการเบิกจ่ายงบประมาณไม่เป็นไปตามกรอบระยะเวลาที่กำหนด ประกอบกับไม่มีเงินสำรองจ่าย สำหรับจ่ายเป็นค่าตอบแทนให้เจ้าหน้าที่ตามข้อตกลง จึงทำให้งานลาดตระเวนขาดความต่อเนื่อง</p> <p>3) หน่วยงานได้รับงบประมาณล่าช้า ส่งผลให้การปฏิบัติงานไม่เป็นไปตามระยะเวลาที่กำหนดไว้ในแผนงาน</p>
บุคลากร	<p>1) การขาดแคลนอัตรากำลังที่มาทดแทน ในกรณีการเกษียณอายุราชการ การลาออกจากราชการ หรือเสียชีวิต เช่น การลาออกของข้าราชการตำแหน่งนักวิชาการป่าไม้ปฏิบัติการ เนื่องจากสอบบรรจุเป็นข้าราชการของกรมอุทยานแห่งชาติ สัตว์ป่า และพันธุ์พืชได้ การเกษียณอายุราชการของข้าราชการและลูกจ้างประจำ ทำให้ขาดแคลนเจ้าหน้าที่ที่ปฏิบัติงาน จึงจำเป็นต้องรับการสนับสนุนอัตรากำลังในตำแหน่งนิติกรนักวิชาการป่าไม้ นักจัดการงานทั่วไป และพนักงานพิทักษ์ป่า ดังกรณีของสำนักจัดการทรัพยากรป่าไม้ที่ 13 สาขาราวีวาส ที่ยังไม่ได้รับอัตรากำลังมาทดแทนข้าราชการในตำแหน่งนักวิชาการป่าไม้ปฏิบัติการ จำนวน 15 อัตรา พนักงานราชการตำแหน่งพนักงานพิทักษ์ป่า จำนวน 11 อัตรา เจ้าหน้าที่ตรวจป่า จำนวน 22 อัตรา เจ้าหน้าที่ธุรการ จำนวน 5 อัตรา เป็นต้น</p> <p>2) เจ้าหน้าที่ขาดความรู้ ความเข้าใจ และทักษะที่จำเป็นในการปฏิบัติงาน ในด้านกฎหมายที่เกี่ยวข้อง ความรู้เกี่ยวกับการลาดตระเวนเพื่อการสำรวจทรัพยากรป่าไม้ที่มีอยู่ใน</p>



ด้าน	ปัญหาอุปสรรคพื้นฐาน
	<p>พื้นที่รับผิดชอบ การใช้เทคโนโลยี เช่น เครื่องหาพิกัดด้วยสัญญาณดาวเทียมแบบพกพา (GPS) และขาดทักษะด้านการจัดทำข้อมูลระบบสารสนเทศภูมิศาสตร์ (GIS) จึงควรมีการจัดฝึกอบรมเพื่อซักซ้อมและทำความเข้าใจเกี่ยวกับงานลาดตระเวน งานคดี งานป้องกันที่เกี่ยวข้องให้แก่เจ้าหน้าที่ที่ปฏิบัติงานด้านป้องกันรักษาป่า</p> <p>3) การขาดแคลนอัตรากำลังในตำแหน่งที่จำเป็นและเชี่ยวชาญเฉพาะด้าน ได้แก่ หัวหน้าหน่วยงานภาคสนาม เจ้าหน้าที่ภูมิสารสนเทศ และนักวิชาการป่าไม้ ซึ่งเป็นบุคลากรที่มีส่วนช่วยขับเคลื่อนการลาดตระเวนของหน่วยป้องกันรักษาป่าให้เกิดประสิทธิภาพ</p> <p>4) ขาดแรงจูงใจในการปฏิบัติงาน เช่น สวัสดิการสนับสนุนเจ้าหน้าที่ที่ปฏิบัติงานในพื้นที่ที่มีความเสี่ยงจากเหตุการณ์ความไม่สงบ ทำให้เจ้าหน้าที่ที่มีความเสี่ยงอันตราย ในขณะที่ปฏิบัติงานสูง ซึ่งเห็นควรจัดสรรงบประมาณเบี้ยเลี้ยงเพิ่มเติมให้แก่เจ้าหน้าที่ผู้ปฏิบัติเพื่อเป็นขวัญและกำลังใจในการปฏิบัติงาน นอกจากนี้ควรให้สำนักจัดการทรัพยากรป่าไม้ท้องที่ที่สามารถจัดสอบพนักงานราชการได้เอง เนื่องจากการจัดสอบที่กรมป่าไม้ มีค่าใช้จ่ายสูงในการเดินทางสำหรับเจ้าหน้าที่ตามข้อตกลง ดังกรณีของสำนักจัดการทรัพยากรป่าไม้ที่ 2 (เชียงใหม่) ซึ่งหากสำนัก ฯ สามารถจัดสอบเองได้ จะทำให้เจ้าหน้าที่ตามข้อตกลงมีแรงจูงใจและมีกำลังใจในการปฏิบัติงาน เพื่อจะสอบเข้ารับราชการเป็นพนักงานราชการได้ เนื่องจากเจ้าหน้าที่บางคนมีความสามารถแต่มีรายได้ไม่เพียงพอสำหรับค่าใช้จ่ายในการเดินทางเพื่อไปสอบ</p> <p>5) จำนวนอัตรากำลังของบุคลากรไม่สอดคล้องกับปริมาณงาน เนื่องจากพื้นที่ที่หน่วยงานรับผิดชอบมีจำนวนมาก มีขอบเขตครอบคลุมพื้นที่ป่าตาม พ.ร.บ.ป่าไม้ พุทธศักราช 2484, ป่าสงวนแห่งชาติ, ป่าไม้ถาวร และป่าอื่น ๆ ตามมติคณะรัฐมนตรี ซึ่งไม่สอดคล้องกับจำนวนเจ้าหน้าที่หน่วยป้องกันรักษาป่า จึงไม่สามารถปฏิบัติงานได้เต็มประสิทธิภาพ ดังเช่น สำนักจัดการทรัพยากรป่าไม้ที่ 5 (สระบุรี) ที่มีพื้นที่รับผิดชอบจำนวน 8 จังหวัด มีเนื้อที่ป่าสงวนแห่งชาติ จำนวน 14 ป่า รวม 1,581,299 ไร่ แต่มีหน่วยป้องกันรักษาป่าในพื้นที่ จำนวนเพียง 2 หน่วย ซึ่งมีเจ้าหน้าที่ผู้ปฏิบัติงานในหน่วยป้องกันรักษาป่า รวม จำนวน 22 คน คิดเป็นเจ้าหน้าที่ 1 คนดูแลพื้นที่ป่าถึง 71,877 ไร่ จึงต้องการอัตรากำลังเพิ่มเติม ในตำแหน่งเจ้าหน้าที่ตรวจป่า เจ้าหน้าที่พิทักษ์ป่า พนักงานพิทักษ์ป่า เจ้าหน้าที่ธุรการ และเจ้าหน้าที่ภูมิสารสนเทศ</p> <p>6) ค่าตอบแทนของเจ้าหน้าที่ตรวจป่าน้อยเมื่อเทียบกับค่าครองชีพในปัจจุบัน จึงทำให้การจัดหาผู้ที่จะมาปฏิบัติงานในตำแหน่งนี้ยากยิ่งขึ้น</p>



ด้าน	ปัญหาอุปสรรคพื้นฐาน
<p>สิ่งอำนวยความสะดวก</p>	<ol style="list-style-type: none"> 1) ไม่มีครุภัณฑ์ (ไม่ใช่ยานพาหนะ) สำหรับการปฏิบัติงาน ได้แก่ ตู้นิรภัยสำหรับเก็บอาวุธปืน คอมพิวเตอร์สำนักงานและเครื่องพิมพ์ในการปฏิบัติงานของหน่วยป้องกันรักษาป่าที่ มส. 1 (อำเภอปาย) หน่วยป้องกันรักษาป่าที่ มส. 2 (อำเภอเมืองแม่ฮ่องสอน) หน่วยป้องกันรักษาป่าที่ มส. 3 (อำเภอขุนยวม) หน่วยป้องกันรักษาป่าที่ มส. 4 (อำเภอแม่ลาน้อย) หน่วยป้องกันรักษาป่าที่ มส. 5 (อำเภอแม่สะเรียง) หน่วยป้องกันรักษาป่าที่ มส. 6 (อำเภอสบเมย) และหน่วยป้องกันรักษาป่าที่ มส. 7 (อำเภอปางมะผ้า) เป็นต้น 2) ครุภัณฑ์ (ไม่ใช่ยานพาหนะ) เสื่อมสภาพ หรือชำรุด และ/หรือไม่เพียงพอต่อการปฏิบัติงาน ได้แก่ เครื่องหาพิกัดด้วยสัญญาณดาวเทียมแบบพกพา (GPS) คอมพิวเตอร์สำนักงาน คอมพิวเตอร์แบบพกพา เครื่องพิมพ์ มีอายุการใช้งานมากกว่า 10 ปี สภาพเก่า ชำรุด ไม่สามารถรองรับโปรแกรมทำแผนที่ได้ นอกจากนี้เครื่องถ่ายเอกสาร กล้องวงจรปิด เครื่องสำรองไฟ โต๊ะ เก้าอี้ และอาวุธปืน ไม่เพียงพอต่อความต้องการสำหรับใช้ในการปฏิบัติงานของเจ้าหน้าที่ 3) บ้านพัก และ/หรืออาคารสำนักงานเสื่อมสภาพ หรือชำรุด และ/หรือไม่เพียงพอเนื่องจากบ้านพัก อาคารสำนักงาน และสิ่งประกอบภายในมีสภาพเก่าและทรุดโทรม ซึ่งอาจก่อให้เกิดอันตรายต่อเจ้าหน้าที่ เช่น หน่วยป้องกันรักษาป่าที่ ลบ. 1 (ห้วยหิน) บ้านพักข้าราชการระดับ 3 - 4 อาคารไม้ 1 ชั้น ใต้ถุนโล่ง มีสภาพชำรุด หลังคาผุพัง มีน้ำไหลเมื่อฝนตกในปริมาณมาก และบ้านมีการโยกตัวเมื่อมีลมกรรโชกแรง 4) ยานพาหนะเสื่อมสภาพ หรือชำรุด และ/หรือไม่เพียงพอต่อการปฏิบัติงานด้วยพื้นที่ที่ต้องปฏิบัติงานมีบริเวณกว้างและระยะทางไกล บางแห่งมีสภาพพื้นที่เป็นภูเขาสูงและลาดชัน ซึ่งยานพาหนะที่มีเสื่อมสภาพและชำรุดบ่อยครั้ง เนื่องจากมีอายุการใช้งานมากกว่า 10 ปี ส่งผลให้การปฏิบัติงานติดขัดและมีจำนวนไม่เพียงพอต่อการปฏิบัติงาน 5) ยานพาหนะที่ได้รับการจัดสรร ไม่เหมาะสมกับภารกิจที่ปฏิบัติ เนื่องจากบางพื้นที่เป็นภูเขาสูงชันควรจัดหาพาหนะให้เหมาะสมกับพื้นที่ เช่น รถจักรยานยนต์วิบากเพื่อการปฏิบัติงานจะได้คล่องแคล่วยิ่งขึ้น

(4) ปัญหาอุปสรรคจากการดำเนินงานและแนวทางการแก้ไข

ปัญหาอุปสรรคจากการดำเนินงาน	แนวทางการแก้ไข
<p>(4.1) ประชาชนกลุ่มเป้าหมายส่วนใหญ่ขาดความรู้และความเข้าใจในด้านการป่าไม้ ส่งผลให้เกิดความขัดแย้งกับเจ้าหน้าที่ของรัฐ และ/หรือไม่ให้ความร่วมมือในการปฏิบัติงาน เนื่องจาก</p>	<p>ประสานงานกับผู้นำชุมชน โดยให้หน่วยป้องกันรักษาป่าในแต่ละท้องที่เข้าร่วมประชุมประจำเดือนกับหน่วยงานท้องที่และประชาสัมพันธ์ตามกิจกรรมของแต่ละท้องที่ และใช้เจ้าหน้าที่ที่มีความรู้ทางด้านภาษาประจำถิ่น</p>



ปัญหาอุปสรรคจากการดำเนินงาน	แนวทางการแก้ไข
<p>ผู้นำ และประชาชนในท้องถิ่นยังขาดความเข้าใจ ด้านการดูแลรักษาป่า ประโยชน์ของป่า โทษของการทำลายป่า และระเบียบ (ท่าย) กฎหมาย ป่าไม้ต่าง ๆ ที่มีขั้นตอนปฏิบัติเฉพาะเรื่อง ประกอบกับปัญหาของภาษาที่ใช้ในการสื่อสาร และขาดการเข้าถึงเทคโนโลยี จึงทำให้เกิดการบุกรุกพื้นที่ป่าไม้</p>	<p>การเข้าไปพบผู้นำชุมชน จัดกิจกรรมรณรงค์อาสาสมัครพิทักษ์ป่า (รสบท.) เพื่อประชาสัมพันธ์ความรู้ด้านกฎหมายที่เกี่ยวข้อง และความรู้ป่าไม้ให้ประชาชนในท้องถิ่นเกิดความรู้ความเข้าใจ และตระหนักถึงปัญหาและผลกระทบที่ถูกต้อง เพื่อสร้างความร่วมมือระหว่างรัฐกับประชาชน</p>
<p>(4.2) มาตรการ/แนวทางสำหรับการปฏิบัติงานไม่ชัดเจน ส่งผลให้การปฏิบัติงานไม่เป็นไปตามเป้าหมายที่กำหนด เช่น การกำหนดรูปแบบการลาดตระเวนไม่มีความชัดเจน</p>	<ul style="list-style-type: none"> - กำหนดรูปแบบการรายงานผลการวางแผนการลาดตระเวน รูปแบบการรายงานผลการลาดตระเวน และรูปแบบการรายงานสรุปผลการลาดตระเวนให้หน่วยป้องกันรักษาป่า เพื่อเป็นแนวทางในการปฏิบัติงานของหน่วยงาน และง่ายต่อการรายงานผล - สำนักป้องกันรักษาป่าและควบคุมไฟป่าควรจัดทำแผนการปฏิบัติงานอย่างชัดเจน ให้เป็นไปตามเป้าหมายที่กำหนด รวมทั้งแนวทางการปฏิบัติงานให้เป็นไปในทิศทางเดียวกัน เพื่อให้เกิดความชัดเจนและทั่วถึง
<p>(4.3) การไม่ได้รับความร่วมมือจากหน่วยงาน เช่น การประสานข้อมูลระหว่างหน่วยงาน ในบางครั้งค่อนข้างช้า ส่งผลให้งานล่าช้าตามไปด้วย กรณีการตรวจสอบพื้นที่กับสำนักงานที่ดิน หากไม่ใช่เจ้าของที่ดิน จะไม่สามารถยื่นขอรังวัดที่ดินได้ จึงทำให้การประสานขอข้อมูลล่าช้าหรืออาจไม่ได้ข้อมูลหากเจ้าของที่ไม่ให้ความร่วมมือในการตรวจสอบแปลงที่ดิน</p>	<p>ประสานหน่วยงานที่เกี่ยวข้องร่วมตรวจสอบในคราวเดียว เพื่อลดระยะเวลาในการประสานขอข้อมูล</p>
<p>(4.4) เจ้าหน้าที่ที่มีความเสี่ยงจากเหตุการณ์ความไม่สงบในพื้นที่จังหวัดชายแดนภาคใต้หรือพื้นที่ตามแนวชายแดน เช่น การเข้าปฏิบัติงานในพื้นที่เจ้าหน้าที่ต้องมีความระมัดระวัง และต้องประสานงานกับผู้นำหมู่บ้านก่อนเข้าพื้นที่ทุกครั้ง</p>	<p>บูรณาการหน่วยงานตำรวจตระเวนชายแดน ทหาร เข้าร่วมการลาดตระเวนในพื้นที่ที่มีความเสี่ยงจากเหตุการณ์ความไม่สงบ และประชาสัมพันธ์เกี่ยวกับภารกิจงานด้านป่าไม้แก่ราษฎรในพื้นที่อย่างสม่ำเสมอ</p>



ปัญหาอุปสรรคจากการดำเนินงาน	แนวทางการแก้ไข
(4.5) ฐานข้อมูลของหน่วยงานไม่ครบถ้วน ถูกต้อง และเป็นปัจจุบัน ซึ่งส่งผลกระทบต่อการทำงานตามภารกิจ เนื่องจากหน่วยปฏิบัติมีฐานข้อมูลขอบเขตพื้นที่ป่าที่รับผิดชอบไม่เป็นปัจจุบัน และข้อมูลที่ใช้ในการปฏิบัติงานไม่ได้มาจากแหล่งข้อมูลเดียวกัน ทำให้การดำเนินงานเกิดความล่าช้า ใช้เวลาในการดำเนินงานนานกว่าที่ควรจะเป็น	หน่วยงานส่วนกลางควรจัดทำฐานข้อมูลพื้นที่ป่าในความรับผิดชอบของแต่ละหน่วยป้องกันรักษาป่าให้เป็นปัจจุบัน หน่วยป้องกันรักษาป่าสามารถเรียกใช้งานข้อมูลพื้นที่ได้ทันเวลา และมีความถูกต้อง โดยข้อมูลนั้นสามารถเป็นหลักฐานรับรองการปฏิบัติงานของเจ้าหน้าที่ในพื้นที่ได้
(4.6) ลักษณะพื้นที่ของจังหวัดจันทบุรีเป็นภูเขา และมีช้างป่า ทำให้การเข้าถึงพื้นที่เป็นไปด้วยความยากลำบาก	จำเป็นต้องใช้เจ้าหน้าที่ที่มีความเชี่ยวชาญในพื้นที่ในการปฏิบัติงาน

(5) ปัญหาที่ต้องแก้ไขอย่างเร่งด่วน 3 ลำดับแรก

ลำดับ	ปัญหาที่ต้องแก้ไขอย่างเร่งด่วน
1	งบประมาณไม่เพียงพอในการปฏิบัติงาน
2	ครุภัณฑ์ (ไม่ใช่ยานพาหนะ) เสื่อมสภาพ หรือชำรุด และ/หรือไม่เพียงพอต่อการปฏิบัติงาน
3	การขาดแคลนอัตรากำลังที่มาทดแทน ในกรณีการเกษียณอายุราชการ การลาออกจากราชการ หรือเสียชีวิต

(6) ข้อคิดเห็น/ข้อเสนอแนะเพิ่มเติม

- (6.1) ควรจัดสรรงบประมาณสำหรับเป็นค่าเบี้ยเลี้ยง ค่าน้ำมันเชื้อเพลิง และค่าซ่อมแซมยานพาหนะของหน่วยป้องกันรักษาป่าให้เพียงพอสำหรับปฏิบัติงานลาดตระเวนการตรวจยึดจับกุมผู้กระทำความผิด การตรวจยึดไม้ของกลางการนำไม้ของกลางดำเนินคดี และการจ้างขนไม้ของกลางเพื่อเก็บรักษาตามระเบียบ ฯ อีกทั้งควรจัดสรรงบประมาณในการซ่อมแซม หรือสร้างอาคารบ้านพัก อาคารสำนักงานหลังใหม่ เนื่องจากอาคารบ้านพัก และสำนักงานของหน่วยป้องกันรักษาป่า ปัจจุบันมีสภาพชำรุดทรุดโทรมมากใช้งานไม่ได้ ซึ่งส่งผลกระทบต่อความปลอดภัยของเจ้าหน้าที่ งบประมาณที่ได้รับการซ่อมแซมในปีที่ผ่านมา มีจำนวนจำกัดและไม่ทั่วถึง
- (6.2) ควรเพิ่มกรอบอัตรากำลังในตำแหน่งที่ที่มีความเชี่ยวชาญเฉพาะด้าน ได้แก่ พนักงานพิทักษ์ป่านักวิชาการป่าไม้ และเจ้าหน้าที่ภูมิสารสนเทศ เพื่อทำงานด้านข้อมูลแผนที่และแนวเขตให้กับหน่วยงานในส่วนภูมิภาคในการปฏิบัติงานด้านป้องกันรักษาป่าในปัจจุบัน
- (6.3) ควรจัดสรรครุภัณฑ์ เช่น คอมพิวเตอร์สำนักงาน คอมพิวเตอร์แบบพกพา และอาวุธปืน เนื่องจากมีสภาพเก่าชำรุด



- (6.4) ควรกำหนดรูปแบบการลาดตระเวนในพื้นที่ป่าสงวนแห่งชาติให้มีรูปแบบที่ชัดเจน เป็นมาตรฐานเดียวกันทุกพื้นที่
- (6.5) พื้นที่เป้าหมายในการลาดตระเวน มีพื้นที่บางส่วนไม่สามารถดำเนินการลาดตระเวนได้ เนื่องจากถูกกำหนดเป็นพื้นที่เตรียมประกาศจัดตั้งหรือพื้นที่เตรียมจัดตั้งผนวกเป็นพื้นที่ป่าอนุรักษ์ เห็นควรปรับปรุงหรือกำหนดพื้นที่เป้าหมายใหม่
- (6.6) ควรมีการจัดฝึกอบรมเพื่อให้ความรู้ในด้านกฎหมายที่เกี่ยวข้อง เช่น การให้ความรู้ด้านการลาดตระเวน การใช้อุปกรณ์ในการลาดตระเวน เพื่อเพิ่มศักยภาพการปฏิบัติงานของเจ้าหน้าที่ และการจัดทำแผนที่สารสนเทศภูมิศาสตร์ (GIS) ให้แก่เจ้าหน้าที่ที่ปฏิบัติงานด้านป้องกันรักษาป่า
- (6.7) ควรจัดสรรบุคลากรให้เหมาะสมกับภารกิจงาน เพื่อให้การลาดตระเวนมีประสิทธิภาพและประสิทธิผล และควรมีการจัดสรรบุคลากรทดแทนให้เพียงพอต่อการรับมือกับปัญหาการเกษียณอายุราชการของบุคลากรกรมป่าไม้
- (6.8) ควรจัดหาครุภัณฑ์รถบรรทุกไม้ให้เพียงพอในสำนักจัดการทรัพยากรป่าไม้ทุกแห่ง เนื่องจากในปัจจุบัน การตรวจยึดไม้ หน่วยป้องกันรักษาป่าต้องทำการจัดหาโดยการจ้างรถบรรทุกไม้ของกลางในคดีเอง ซึ่งทำให้เกิดภาระค่าใช้จ่ายในการจ้างของสำนักจัดการทรัพยากรป่าไม้
- (6.9) ผู้บังคับบัญชาควรสร้างขวัญและกำลังใจให้แก่เจ้าหน้าที่ สร้างระเบียบวินัย ความสบายใจ ในการปฏิบัติงาน เพื่อผลักดันให้บุคลากรมีความกระตือรือร้นในการปฏิบัติงาน
- (6.10) กรมป่าไม้ควรช่วยดำเนินการประสานงานเรื่องการขายทอดตลาดของรถยนต์ที่เสื่อมสภาพแล้ว จะมีขั้นตอนทำงานที่ยุ่งยาก ซึ่งเวลาขอสำเนาารถที่สำนักบริหารกลางจะไม่มีให้ ต้องไปคัดสำเนาเอง และต้องการให้สำนักจัดการทรัพยากรป่าไม้สามารถนำไม้ของกลางนอกเหนือจากไม้มีค่า 6 ชนิดในคดีสิ้นสุดมาจำหน่ายออกไปได้ เพราะไม้เหล่านี้หากเก็บไว้นาน จะผุพัง เสื่อมสภาพ ทำให้นำมาใช้ประโยชน์ไม่ได้ อีกทั้งสามารถเพิ่มรายได้ให้กรมป่าไม้ได้อีกทางหนึ่งด้วย

(7) รูปภาพประกอบการดำเนินงาน

(7.1) สำนักจัดการทรัพยากรป่าไม้ที่ 1 (เชียงใหม่)



พื้นที่ถูกบุกรุกทำลาย 3-0-54 ไร่

บริเวณตำบลยางเปียง อำเภอมก๋อย จังหวัดเชียงใหม่
ในเขตป่าสงวนแห่งชาติป่าอมก๋อย



พื้นที่ถูกบุกรุกทำลาย 8-2-17 ไร่

บริเวณตำบลบ่อสลี อำเภอสอด จังหวัดเชียงใหม่
ในเขตป่าสงวนแห่งชาติป่าขุนแม่ลาย



(7.2) สำนักจัดการทรัพยากรป่าไม้ที่ 1 สาขาแม่ฮ่องสอน



วันที่ 27 ตุลาคม 2565 หน่วยป้องกันรักษาป่าที่ มส. 5 (อำเภอแม่สะเรียง) ได้ตรวจยึดไม้กระยาเลย จำนวน 339 แผ่น ปริมาตร 5.05 ลูกบาศก์เมตร นำส่งพนักงานสอบสวน สถานีตำรวจภูธรแม่สะเรียง ดำเนินคดีตาม ปจว.ข้อ 3 คดีอาญาที่ 189/2565 ยึดทรัพย์ที่ 97/2565 ลงวันที่ 28 ตุลาคม 2565 เวลา 15.12 น.



วันที่ 11 มีนาคม 2566 หน่วยป้องกันรักษาป่าที่ มส. 4 (อำเภอแม่ลาน้อย) ได้ตรวจยึดไม้สักท่อน จำนวน 67 ท่อน ปริมาตร 14.44 ลูกบาศก์เมตร ตาม ปจว.ข้อ 1 คดีอาญาที่ 22/2566 ยึดทรัพย์ที่ 18/2566 ลงวันที่ 18 มีนาคม 2566

(7.3) สำนักจัดการทรัพยากรป่าไม้ที่ 2 (เชียงใหม่)



ตรวจยึดจับกุมการลักลอบตัดไม้มะค่าโมง 6 ท่อน ปริมาตร 21.31 ลูกบาศก์เมตร บริเวณป่าด้านทิศเหนือ บ้านห้วยเครือบัว หมู่ที่ 6 ตำบลสันมะเค็ด อำเภอพาน จังหวัดเชียงใหม่



การลาดตระเวนพื้นที่ป่า บ้านหม้อแกงทอง หมู่ที่ 1 ตำบลแม่กา อำเภอเมืองพะเยา จังหวัดพะเยา ในเขตป่าสงวนแห่งชาติป่าแม่ต้า

(7.4) สำนักจัดการทรัพยากรป่าไม้ที่ 3 (ลำปาง)



ตรวจยึดพื้นที่บุกรุกป่าสงวนแห่งชาติ ป่าแม่จางฝั่งซ้าย ตำบลสบปราบ อำเภอแม่เมาะ จังหวัดลำปาง จำนวน 5 แปลง รวมเนื้อที่ 50-0-35 ไร่



ตรวจยึดไม้ประดู่แปรรูป บ้านสามเหลี่ยม หมู่ที่ 11 ตำบลปลงเตา อำเภองาว จังหวัดลำปาง



(7.5) สำนักจัดการทรัพยากรป่าไม้ที่ 3 สาขาแพร่



หน่วยป้องกันรักษาป่าที่ พร. 8 (ห้วยขมิ้น) ตรวจยึด
ไม้ประดู่ท่อน จำนวน 2 ท่อน ปริมาตร 1.14 ลูกบาศก์เมตร
ได้ตัวผู้ต้องหา 1 คน บริเวณบริเวณสี่แยกไฟแดง
บ้านร่องพอง หมู่ที่ 4 ตำบลร่องพอง อำเภอเมืองแพร่
จังหวัดแพร่



หน่วยป้องกันรักษาป่าที่ พร. 13 (แม่ปาน) ตรวจยึด
ไม้ประดู่ท่อน จำนวน 2 ท่อน ปริมาตร 1.13 ลูกบาศก์เมตร
ได้ตัวผู้ต้องหา 2 คน บริเวณบนถนนเส้นทางเข้า
หมู่บ้านป่าไผ่ หมู่ที่ 5 ตำบลไทรย้อย อำเภอดงขี้เหล็ก
จังหวัดแพร่

(7.6) สำนักจัดการทรัพยากรป่าไม้ที่ 4 (ตาก)



ออกตรวจลาดตระเวน ฯ พื้นที่บ้านแม่กุใหม่ท่าซุง
หมู่ที่ 9 ตำบลแม่กุ อำเภอแม่สอด จังหวัดตาก



ออกตรวจลาดตระเวน ฯ พื้นที่บ้านขุนห้วยแม่สอด
หมู่ที่ 6 ตำบลพระธาตุผาแดง อำเภอแม่สอด จังหวัดตาก

(7.7) สำนักจัดการทรัพยากรป่าไม้ที่ 4 สาขานครสวรรค์



ลาดตระเวนตรวจปราบปรามการกระทำผิดกฎหมาย
ว่าด้วยการป่าไม้พื้นที่ป่าสงวนแห่งชาติป่าแม่वंก-แม่เป็น
ท้องที่อำเภอแม่वंก จังหวัดนครสวรรค์



หน่วยป้องกันรักษาป่าที่ อน. 8 (บ้าน กม. 53)
ออกลาดตระเวนตรวจปราบปรามการกระทำผิดกฎหมาย
ว่าด้วยการป่าไม้พื้นที่ป่าสงวนแห่งชาติป่าห้วยทับเสลา
และป่าห้วยคอกควาย ท้องที่อำเภอลานสัก
จังหวัดอุทัยธานี



(7.8) สำนักจัดการทรัพยากรป่าไม้ที่ 4 สาขาพิษณุโลก



ดำเนินการตรวจสอบพื้นที่และตรวจยึดไม้กระยาเลยท่อน
หวงห้ามจำนวน 17 ท่อน ปริมาตร 1.63 ลูกบาศก์เมตร
บริเวณป่าหลังหมู่บ้านโปงดินดำ หมู่ที่ 26
ตำบลหนองกะท้าว อำเภอนครไทย จังหวัดพิษณุโลก
ในเขตป่าสงวนแห่งชาติป่าเขากระยาง



ออกตรวจลาดตระเวนเฝ้าระวัง การตัดไม้ทำลายป่า
และการบุกรุกแผ้วถางในพื้นที่ล่อแหลม พร้อมทั้ง
ประชาสัมพันธ์ประกาศจังหวัดเพชรบูรณ์
ให้กับประชาชนทราบ ที่องค์ตำบลหลักด่าน
อำเภอน้ำหนาว จังหวัดเพชรบูรณ์

(7.9) สำนักจัดการทรัพยากรป่าไม้ที่ 5 (สระบุรี)



ลาดตระเวนตรวจพื้นที่ป่าสงวนแห่งชาติป่าทับทิม
และป่ามวกเหล็ก แปลง 2 ในพื้นที่บ้านหลังเขา หมู่ที่ 7
ตำบลมวกเหล็ก อำเภอมวกเหล็ก จังหวัดสระบุรี



การดำเนินคดีบุกรุกพื้นที่ จำนวน 20-2-70 ไร่ ในพื้นที่
ป่าเขาพญาโจร หมู่ที่ 5 ตำบลวังเพลิง อำเภอกอศำโรง
จังหวัดลพบุรี ตาม ปจว.ข้อ 3 เวลา 15.41 น.
ลงวันที่ 27 ก.พ. 2566 คดีอาญาที่ 37/66 สภ.เพนียด

(7.10) สำนักจัดการทรัพยากรป่าไม้ที่ 6 (อุดรธานี)



วางแผนแนวทางออกลาดตระเวนของหน่วยป้องกัน
รักษาป่าที่ นก. 2 (ศรีบุญเรือง) จังหวัดหนองบัวลำภู



ออกตรวจลาดตระเวนท้องที่ป่าสงวนแห่งชาติป่าทุ่งหลวง
อำเภโพนพิสัย จังหวัดหนองคาย



(7.11) สำนักจัดการทรัพยากรป่าไม้ที่ 6 สาขานครพนม



เจ้าหน้าที่หน่วยป้องกันรักษาป่าที่ สน. 1 (สว่างแดนดิน) ออกลาดตระเวนในพื้นที่ป่าสงวนแห่งชาติ ปาดงจัน-ปาดงเชียงโม ท้องที่บ้านยางชุม ตำบลโพนสูง อำเภอสว่างแดนดิน จังหวัดสกลนคร



เจ้าหน้าที่หน่วยป้องกันรักษาป่าที่ สน. 4 (เมือง) เข้าตรวจยึดพื้นที่ป่าถูกบุกรุก จำนวน 35-3-91 ไร่ ในเขตป่าสงวนแห่งชาติป่าภูล้อมข้าว-ป่าภูเพ็ก ท้องที่บ้านโพนแพง ตำบลกกปลาซิว อำเภอภูพาน จังหวัดสกลนคร

(7.12) สำนักจัดการทรัพยากรป่าไม้ที่ 7 (ขอนแก่น)



ตรวจสอบกรณีบุกรุกพื้นที่ป่าสงวนแห่งชาติ ท้องที่บ้านตาเปอะ ตำบลบ้านค้อ อำเภอคำชะอี จังหวัดมุกดาหาร



ตรวจสอบกรณีบุกรุกพื้นที่ป่าสงวนแห่งชาติ ท้องที่บ้านตาเปอะ ตำบลบ้านค้อ อำเภอคำชะอี จังหวัดมุกดาหาร

(7.13) สำนักจัดการทรัพยากรป่าไม้ที่ 7 สาขาอุบลราชธานี



ร่วมกันตรวจยึดไม้ประดู่แปรรูป จำนวน 3 เหลี่ยม ปริมาตร 0.393 ลูกบาศก์เมตร บริเวณป่าสงวนแห่งชาติ ปาดงภูโหล่น ด้านทิศตะวันตกบริเวณป่าบ้านบะไห หมู่ที่ 7 ตำบลห้วยยาง อำเภอโขงเจียม จังหวัดอุบลราชธานี



ตรวจยึดไม้เต็ง ไม้ประดู่ ไม้พลวง จำนวน 17 ท่อน / เหลี่ยม / ชัน ปริมาตร 1.828 ลูกบาศก์เมตร พร้อมผู้กระทำผิด 1 ราย หน่วยป้องกันฯ อบ. 4 (ภูโหล่น) อำเภอศรีเมืองใหม่ จังหวัดอุบลราชธานี



(7.14) สำนักจัดการทรัพยากรป่าไม้ที่ 8 (นครราชสีมา)



ตรวจยึดไม้พะยุง เหตุเกิดในเขตป่าสงวนแห่งชาติ ป่าหินลิ่ม บริเวณด้านทิศใต้ บ้านผือ หมู่ที่ 14 ตำบลรัตนบุรี อำเภอรัตนบุรี จังหวัดสุรินทร์



ตรวจยึดพื้นที่ป่าถูกบุกรุก เหตุเกิดบริเวณบ้านหินเพลิง หมู่ที่ 1 ตำบลชนงพระ อำเภอปากช่อง จังหวัดนครราชสีมา

(7.15) สำนักจัดการทรัพยากรป่าไม้ที่ 9 (ชลบุรี)



วางแผนแนวทางการลาดตระเวนในพื้นที่รับผิดชอบ ตำบลโป่งน้ำร้อน อำเภโป่งน้ำร้อน จังหวัดจันทบุรี



หน่วยป้องกันรักษาป่าที่ ตร. 4 (ด่านชุมพล) ร่วมเป็นวิทยากร บรรยายเผยแพร่ประชาสัมพันธ์และบริการสาธารณะ เพื่อให้ราษฎรมีความรู้ความเข้าใจกฎหมายเกี่ยวกับการป่าไม้ และการอนุรักษ์ทรัพยากรป่าไม้ ท้องที่หมู่ที่ 3 ตำบลนนทรีย์ อำเภอบ่อไร่ จังหวัดตราด

(7.16) สำนักจัดการทรัพยากรป่าไม้ที่ 9 สาขาปราจีนบุรี



วันที่ 26 กุมภาพันธ์ 2566 หน่วยป้องกันรักษาป่าที่ ปจ. 5 (ทุ่งโพธิ์) ลาดตระเวนตรวจปราบปรามการกระทำความผิดเกี่ยวกับกฎหมายว่าด้วยการป่าไม้ บริเวณป่า 2484 เขานางจัน ตำบลนนทรีย์ อำเภอนาดี จังหวัดปราจีนบุรี



วันที่ 20 มกราคม 2566 หน่วยป้องกันรักษาป่าที่ ปจ. 1 (เขาอีโต้) ลาดตระเวนตรวจปราบปรามการกระทำความผิดเกี่ยวกับกฎหมายว่าด้วยการป่าไม้ บริเวณป่าน้ำตกเขาอีโต้ ตำบลเนินหอม ดงชีเหล็ก บ้านพระ อำเภอเมืองปราจีนบุรี จังหวัดปราจีนบุรี



(7.17) สำนักจัดการทรัพยากรป่าไม้ที่ 10 (ราชบุรี)



ตรวจสอบพื้นที่บริเวณหมู่ที่ 2 และหมู่ที่ 7 ตำบลเบิกไพร อำเภोजอมบึง จังหวัดราชบุรี วันที่ 29 มีนาคม 2566 จำนวน 1 แปลง เนื้อที่ 1,108-3-75 ไร่



ตรวจยึดพื้นที่บริเวณหมู่ที่ 8 ตำบลรางบัว อำเภोजอมบึง จังหวัดราชบุรี วันที่ 13 กุมภาพันธ์ 2566 จำนวน 13 แปลง รวมเนื้อที่ 159-0-74 ไร่

(7.18) สำนักจัดการทรัพยากรป่าไม้ที่ 10 สาขาเพชรบุรี



วันที่ 17 กุมภาพันธ์ 2566 เจ้าหน้าที่หน่วยป้องกันรักษาป่าที่ ปช. 9 (หนองยิงหมี) ได้ลาดตระเวนบริเวณป่าสงวนแห่งชาติบ้านหนองตาเย็น ตำบลหนองตาแต้ม อำเภอปราณบุรี จังหวัดประจวบคีรีขันธ์



วันที่ 17 กุมภาพันธ์ 2566 เจ้าหน้าที่หน่วยป้องกันรักษาป่าที่ ปช. 9 (หนองยิงหมี) ได้ลาดตระเวนบริเวณป่าสงวนแห่งชาติบ้านหนองตาเย็น ตำบลหนองตาแต้ม อำเภอปราณบุรี จังหวัดประจวบคีรีขันธ์

(7.19) สำนักจัดการทรัพยากรป่าไม้ที่ 11 (สุราษฎร์ธานี)



เผยแพร่ประชาสัมพันธ์เพื่อให้ประชาชนมีความรู้ความเข้าใจ ในการอนุรักษ์ทรัพยากรป่าไม้ ที่ตั้งที่บ้านรัตนโกสัย หมู่ที่ 9 ตำบลนาใต้ อำเภอบ้านนาเดิม จังหวัดสุราษฎร์ธานี พิกัด 47 P 533668 E 987683 N



การปราบปรามการบุกรุกทำลายทรัพยากรธรรมชาติ ในเขตพื้นที่ป่าสงวนแห่งชาติปรีบร้อและป่าสลุย ที่ตั้งที่บ้านเกล้า หมู่ที่ 13 ตำบลปรีบร้อ อำเภอกาบัง จังหวัดชุมพร พิกัด 47 P 503983 E 1178474 N



(7.20) สำนักจัดการทรัพยากรป่าไม้ที่ 12 (นครศรีธรรมราช)



หน่วยป้องกันรักษาป่าที่ นศ. 5 (ชะอวด)
ท้องที่อำเภอชะอวด จังหวัดนครศรีธรรมราช



หน่วยป้องกันรักษาป่าที่ นศ. 4 (ร้อนทิบูลย์)
ท้องที่อำเภอร่องงาม จังหวัดนครศรีธรรมราช

(7.21) สำนักจัดการทรัพยากรป่าไม้ที่ 12 สาขากระบี่



ตรวจยึดพื้นที่/ไม้ยางจำนวน 1 แปลง เนื้อที่ 0-1-70 ไร่
ไม้ยาง 19 ท่อน ปริมาตร 20.657 ลูกบาศก์เมตร
วันที่ 26 กุมภาพันธ์ 2566 บริเวณพื้นที่ป่าไม้ถาวร
ตามมติคณะรัฐมนตรี ป่าบางปู (บางส่วน) หมู่ที่ 1
ตำบลทุ่งไทรทอง อำเภอลำทับ จังหวัดกระบี่



ตรวจยึดพื้นที่ จำนวน 1 แปลง เนื้อที่ 13-2-71 ไร่
วันที่ 29 มีนาคม 2566 บริเวณป่าสงวนแห่งชาติ
ป่าช่องศิลาและป่าช่องซีแรด หมู่ที่ 2 ตำบลทรายขาว
อำเภอคลองท่อม จังหวัดกระบี่

(7.22) สำนักจัดการทรัพยากรป่าไม้ที่ 13 (สงขลา)



หน่วยป้องกันรักษาป่าที่ สต. 1 (ทุ่งนุ้ย) ลาดตระเวน
บริเวณป่าสงวนแห่งชาติ ป่าเขาหมาไม่หยก
ท้องที่ตำบลควนกาหลง อำเภอควนกาหลง จังหวัดสตูล



หน่วยป้องกันรักษาป่าที่ สต. 4 (ควนขัน) ลาดตระเวน
บริเวณป่าสงวนแห่งชาติ ป่ากุ่มและป่าบุไฉด
ท้องที่ตำบลวังประจัน อำเภอควนโดน จังหวัดสตูล



(7.23) สำนักจัดการทรัพยากรป่าไม้ที่ 13 สาขาฉะเชิงเทรา



ออกตรวจลาดตระเวนเขตป่าสงวนแห่งชาติ
ป่าบุเกะตามง ท้องที่ บ้านโคกโก หมู่ที่ 2 ตำบลโตะเต็ง
อำเภอสุโขทัย จังหวัดฉะเชิงเทรา



ตรวจสอบพื้นที่ป่าถูกบุกรุกในเขตป่าตาม
พ.ร.บ.ป่าไม้ พุทธศักราช 2484 ท้องที่บ้านเหมืองล่าง
ตำบลตาชี อำเภอยะหา จังหวัดยะลา

กิจกรรมที่ 2 : กิจกรรมโครงการพัฒนาป่าไม้อันเนื่องมาจากพระราชดำริ (ปลูกไม้ใช้สอย)

(1) งบประมาณ/ผลการใช้จ่ายเงิน

หน่วยงาน	งบประมาณ (บาท)		ร้อยละ
	แผน	ผล	
1. สจป.ที่ 1 (เชียงใหม่)	534,000.00	205,757.00	38.53
2. สจป.ที่ 4 (ตาก)	427,200.00	66,865.00	15.65
3. สจป.ที่ 4 สาขาพิษณุโลก	1,975,800.00	1,974,900.00	99.95
รวม	2,937,000.00	2,247,522.00	76.52

หมายเหตุ : งบประมาณและผลการใช้จ่ายตามตารางข้างต้น เป็นงบประมาณเฉพาะที่ส่งผลกระทบต่อโดยตรง
ต่อเป้าหมายการให้บริการของกรมป่าไม้



(2) แผน/ผลการดำเนินงาน			
หน่วยงาน	ปลูกไม้ใช้สอย (ไร่)		ร้อยละ
	แผน	ผล	
1. สจป.ที่ 1 (เชียงใหม่)	100	0	50.00
2. สจป.ที่ 4 (ตาก)	80	0	40.00
3. สจป.ที่ 4 สาขาพิษณุโลก	370	0	43.11

หมายเหตุ : การดำเนินงานตามตารางข้างต้น เป็นการดำเนินงานเฉพาะที่ส่งผลกระทบโดยตรงต่อเป้าหมาย การให้บริการของกรมป่าไม้

(3) ปัญหาอุปสรรคพื้นฐาน	
ด้าน	ปัญหาอุปสรรคพื้นฐาน
งบประมาณ	ไม่มี
บุคลากร	ไม่มี
สิ่งอำนวยความสะดวก	ไม่มี

(4) ปัญหาอุปสรรคจากการดำเนินงานและแนวทางการแก้ไข	
ปัญหาอุปสรรคจากการดำเนินงาน	แนวทางการแก้ไข
ไม่มี	ไม่มี

(5) ปัญหาที่ต้องแก้ไขอย่างเร่งด่วน 3 ลำดับแรก	
ลำดับ	ปัญหาที่ต้องแก้ไขอย่างเร่งด่วน
1	ไม่มี
2	ไม่มี
3	ไม่มี

(6) ข้อคิดเห็น/ข้อเสนอแนะเพิ่มเติม
ไม่มี



(7) รูปภาพประกอบการดำเนินงาน

(7.1) สำนักจัดการทรัพยากรป่าไม้ที่ 1 (เชียงใหม่)



สำรวจรังวัด และหมายแนว ทำทางตรวจการ และแนวกันไฟ จำนวน 100 ไร่ บ้านหนองปลาสาวย ตำบลหนองปลาสาวย อำเภอบ้านโฮ่ง จังหวัดลำพูน



สำรวจรังวัด และหมายแนวเขต ทำทางตรวจการ และแนวกันไฟ จำนวน 100 ไร่ บ้านหนองปลาสาวย ตำบลหนองปลาสาวย อำเภอบ้านโฮ่ง จังหวัดลำพูน

(7.2) สำนักจัดการทรัพยากรป่าไม้ที่ 4 (ตาก)



เตรียมการสำรวจและรังวัดแนวเขตแปลงปลูก พื้นที่บ้านเลอตอ ตำบลแม่ต๋อน อำเภอกำสองยาง จังหวัดตาก



เตรียมการขนกล้าไม้ พื้นที่ตำบลบ้านแพะ อำเภอมะรุมมาต จังหวัดตาก

(7.3) สำนักจัดการทรัพยากรป่าไม้ที่ 4 สาขาพิษณุโลก



การสำรวจและรังวัดแนวเขตแปลงปลูกและทางตรวจการ 200 ไร่ โครงการเขื่อนแควน้อยอันเนื่องมาจากพระราชดำริ (ส่วนที่ 5) จังหวัดพิษณุโลก



การสำรวจและรังวัดแนวเขตแปลงปลูกและทางตรวจการ 170 ไร่ โครงการเขื่อนแควน้อยอันเนื่องมาจากพระราชดำริ (ส่วนที่ 2) จังหวัดพิษณุโลก



กิจกรรมที่ 3 : กิจกรรมโครงการการรื้อถอนทำลายต้นปาล์มน้ำมันออกจากพื้นที่หมดอายุให้เข้าทำประโยชน์ในเขตป่าสงวนแห่งชาติและไม่มี การต่ออายุขออนุญาตเข้าทำประโยชน์ในเขตป่าสงวนแห่งชาติ

(1) งบประมาณ/ผลการใช้จ่ายเงิน			
หน่วยงาน	งบประมาณ (บาท)		ร้อยละ
	แผน	ผล	
สจป.ที่ 12 สาขากระบี่	38,950,000.00	5,118,464.00	13.14
รวม	38,950,000.00	5,118,464.00	13.14

หมายเหตุ : งบประมาณและผลการใช้จ่ายตามตารางข้างต้น เป็นงบประมาณเฉพาะที่ส่งผลกระทบต่อโดยตรงต่อเป้าหมายการให้บริการของกรมป่าไม้



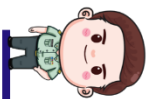

(2) แผน/ผลการดำเนินงาน

หน่วยงาน	เข้ารีดถอน ทำลาย ต้นปาล์มน้ำมัน ตามหลักวิชาการในพื้นที่หมุดอายุ การอนุญาตและไม่มี การขอต่ออายุอนุญาต เข้าทำประโยชน์ในเขตป่าสงวนแห่งชาติ (ไร่)			ปลูกไม้ใช้สอยเพื่อฟื้นฟู สภาพป่าตามหลักวิชาการ (ไร่)			ควบคุมพื้นที่ ดูแลป้องกันรักษาป่าที่ปลูกฟื้นฟู สภาพป่า ไม่ให้มีการกลับเข้ามาบุกรุก ทำประโยชน์ซ้ำในเขตป่าสงวนแห่งชาติ ที่ได้ดำเนินการปลูกฟื้นฟูสภาพป่าไปแล้ว โดยเน้นการบูรณาการหน่วยงาน ที่เกี่ยวข้องและภาคประชาชนในพื้นที่ ให้มีส่วนร่วมในการดูแลรักษาป่า เพื่อประโยชน์ส่วนรวม (ครั้ง)		
	แผน	ผล	ร้อยละ	แผน	ผล	ร้อยละ	แผน	ผล	ร้อยละ
สจป.ที่ 12 สาขากระบี่	5,000	0	6.74	5,000	0	0.00	12	0	0.00

หมายเหตุ : การดำเนินงานตามตารางข้างต้น เป็นการดำเนินงานเฉพาะที่ส่งผลกระทบโดยตรงต่อเป้าหมายการให้บริการของกรมป่าไม้

(3) ปัญหาอุปสรรคพื้นฐาน

ด้าน	ปัญหาอุปสรรคพื้นฐาน
งบประมาณ	ไม่มี
บุคลากร	ไม่มี
สิ่งอำนวยความสะดวก	ไม่มี

(4) ปัญหาอุปสรรคจากการดำเนินงานและแนวทางการแก้ไข

ปัญหาอุปสรรคจากการดำเนินงาน	แนวทางการแก้ไข
(4.1) กระบวนการทางกฎหมายใช้ระยะเวลาค่อนข้างมาก ส่งผลให้การปฏิบัติงานเกิดความล่าช้า ขาดความต่อเนื่อง และไม่สามารถดำเนินการได้ตามระยะเวลาที่กำหนด กรณีผู้ที่เคยได้รับการอนุญาตเข้าใช้ประโยชน์พื้นที่ป่าสงวนแห่งชาติ ร้องขอให้ศาลมีคำสั่งคุ้มครองชั่วคราว เพื่อไม่ให้ดำเนินการรื้อถอนต้นปาล์มน้ำมัน ทำให้เจ้าหน้าที่ไม่สามารถดำเนินการรื้อถอนต้นปาล์มน้ำมันในพื้นที่ที่ลงนามในสัญญาจ้างไปแล้วได้ จึงทำให้การดำเนินการรื้อถอนหยุดชะงัก ส่งผลให้ขั้นตอนการปลูกไม้ใช้สอยเพื่อฟื้นฟูสภาพป่าอาจล่าช้า ไม่สามารถดำเนินการได้แล้วเสร็จในปีงบประมาณนี้	สำนักจัดการทรัพยากรป่าไม้ที่ 12 สาขากระบี่ ในนามกรมป่าไม้ ยื่นคำร้องขอให้ศาลยกเลิกคุ้มครองชั่วคราวเพื่อจะได้เข้าดำเนินการให้แล้วเสร็จตามแผนงานรื้อถอนทำลายต้นปาล์มน้ำมัน เมื่อแก้ไขปัญหาเรื่องพื้นที่ที่ต้องเร่งทำสัญญาจ้างปลูกไม้ใช้สอยเพื่อฟื้นฟูสภาพป่าเพื่อก่อนนี้ผูกพันให้ทันในปีงบประมาณนี้
(4.2) ประชาชนกลุ่มเป้าหมายส่วนใหญ่ขาดความรู้และความเข้าใจในด้านการป่าไม้ ส่งผลให้เกิดความขัดแย้งกับเจ้าหน้าที่ของรัฐ และ/หรือไม่ให้ความร่วมมือในการปฏิบัติงาน กรณีราษฎรเรียกร้องที่ดินทำกิน พยายามขัดขวางการดำเนินการของเจ้าหน้าที่	เจ้าหน้าที่เจรจาทำความเข้าใจกับกลุ่มราษฎรถึงเหตุผลและประโยชน์ของโครงการ



(5) ปัญหาที่ต้องแก้ไขอย่างเร่งด่วน 3 ลำดับแรก

ลำดับ	ปัญหาที่ต้องแก้ไขอย่างเร่งด่วน
1	กระบวนการทางกฎหมายใช้ระยะเวลาดำเนินการค่อนข้างมาก ส่งผลให้การปฏิบัติงานเกิดความล่าช้าขาดความต่อเนื่อง และไม่สามารถดำเนินการได้ตามระยะเวลาที่กำหนด
2	ประชาชนกลุ่มเป้าหมายส่วนใหญ่ขาดความรู้และความเข้าใจในด้านการป่าไม้ ส่งผลให้เกิดความขัดแย้งกับเจ้าหน้าที่ของรัฐ และ/หรือไม่ให้ความร่วมมือในการปฏิบัติงาน
3	ไม่มี

(6) ข้อคิดเห็น/ข้อเสนอแนะเพิ่มเติม

ไม่มี

(7) รูปภาพประกอบการดำเนินงาน

(7.1) สำนักจัดการทรัพยากรป่าไม้ที่ 12 สาขากระบี่



วันที่ 15 มีนาคม 2566 เจ้าหน้าที่ร่วมประชุมวางแผน
ดำเนินการรื้อถอนทำลายต้นปาล์มน้ำมัน



ผู้รับจ้างนำเครื่องจักรเข้ารื้อถอนทำลายต้นปาล์มน้ำมัน
ท้องที่ตำบลปลายพระยา อำเภอปลายพระยา
จังหวัดกระบี่

กิจกรรมที่ 4 : กิจกรรมโครงการสร้างป่าสร้างรายได้

(1) งบประมาณ/ผลการใช้จ่ายเงิน

หน่วยงาน	งบประมาณ (บาท)		ร้อยละ
	แผน	ผล	
1. สจป.ที่ 1 (เชียงใหม่)	34,650,000.00	983,900.00	2.84
2. สจป.ที่ 2 (เชียงราย)	35,750,000.00	35,529,000.00	99.38
3. สจป.ที่ 3 (ลำปาง)	27,500,000.00	0.00	0.00



(1) งบประมาณ/ผลการใช้จ่ายเงิน			
หน่วยงาน	งบประมาณ (บาท)		ร้อยละ
	แผน	ผล	
4. สจป.ที่ 4 (ตาก)	38,500,000.00	1,003,236.00	2.61
5. สจป.ที่ 6 (อุตรธานี)	44,000,000.00	32,871,504.00	74.71
6. สจป.ที่ 1 สาขาแม่ฮ่องสอน	41,250,000.00	343,637.50	0.83
7. สจป.ที่ 3 สาขาแพร่	57,750,000.00	974,140.00	1.69
8. สจป.ที่ 4 สาขานครสวรรค์	1,375,000.00	142,592.50	10.37
9. สจป.ที่ 6 สาขานครพนม	8,250,000.00	271,806.00	3.29
รวม	289,025,000.00	72,119,816.00	24.95

(2) แผน/ผลการดำเนินงาน			
หน่วยงาน	สร้างป่าสร้างรายได้ (ไร่)		ร้อยละ
	แผน	ผล	
1. สจป.ที่ 1 (เชียงใหม่)	6,300	0	55.00
2. สจป.ที่ 2 (เขียงราย)	6,500	6,500	90.50
3. สจป.ที่ 3 (ลำปาง)	5,000	0	27.58
4. สจป.ที่ 4 (ตาก)	7,000	0	65.00
5. สจป.ที่ 6 (อุตรธานี)	8,000	0	71.43
6. สจป.ที่ 1 สาขาแม่ฮ่องสอน	7,500	0	38.26
7. สจป.ที่ 3 สาขาแพร่	10,500	10,500	93.33
8. สจป.ที่ 4 สาขานครสวรรค์	250	0	50.00
9. สจป.ที่ 6 สาขานครพนม	1,500	0	4.50



(3) ปัญหาอุปสรรคพื้นฐาน	
ด้าน	ปัญหาอุปสรรคพื้นฐาน
งบประมาณ	หน่วยงานไม่ได้รับการจัดสรรงบประมาณ เนื่องจากโครงการสร้างป่าสร้างรายได้ เป็นโครงการที่ได้รับการสนับสนุนงบประมาณ 1 ปี ซึ่งไม่มีการจัดสรรงบประมาณในการบำรุงรักษาต้นไม้ที่ปลูกตามโครงการ ฯ ส่งผลให้ผลผลิตของงานไม่เต็มศักยภาพ
บุคลากร	จำนวนอัตรากำลังของบุคลากรไม่สอดคล้องกับปริมาณงาน จำนวนข้าราชการที่ปฏิบัติงาน ไม่สอดคล้องต่อปริมาณงาน เช่น หัวหน้าโครงการปฏิบัติงานหลายหน้าที่ ทำให้ประสิทธิภาพ การปฏิบัติงาน และการประสานงานในพื้นที่เกิดความล่าช้า จึงมีความประสงค์ขอรับการ จัดสรรพนักงานราชการ และเจ้าหน้าที่ประจำโครงการ (TOR) อย่างน้อยตำแหน่งละ 1 อัตรา
สิ่งอำนวยความสะดวก	<ol style="list-style-type: none"> 1) ครุภัณฑ์ (ไม่ใช่ยานพาหนะ) เสื่อมสภาพ หรือชำรุด และ/หรือไม่เพียงพอต่อการปฏิบัติงาน เนื่องจากมีคอมพิวเตอร์สำนักงานเพียง 1 เครื่อง ซึ่งสำนักโครงการพระราชดำริและ กิจการพิเศษควรจัดหาคอมพิวเตอร์ให้สำนักจัดการทรัพยากรป่าไม้ที่ 6 สาขานครพนม เพื่อใช้ปฏิบัติงานโครงการสร้างป่าสร้างรายได้ ฯ ทั้ง 5 พื้นที่โครงการ 2) ไม่มีครุภัณฑ์ (ไม่ใช่ยานพาหนะ) สำหรับการปฏิบัติงาน เนื่องจากไม่มีครุภัณฑ์ ประจำส่วน ฯ ได้แก่ โต๊ะสำนักงานพร้อมเก้าอี้ ตู้เก็บเอกสาร คอมพิวเตอร์สำนักงาน และเครื่องพิมพ์ 3) ไม่มียานพาหนะสำหรับการปฏิบัติงาน ประเภทรถยนต์บรรทุก (ดีเซล) ขนาด 1 ตัน ปริมาตรกระบอกสูบไม่ต่ำกว่า 2,400 ซีซี หรือกำลังเครื่องยนต์สูงสุดไม่ต่ำกว่า 110 กิโลวัตต์ ขับเคลื่อน 4 ล้อ แบบมีช่องว่างด้านหลังคนขับ (Cab) เพื่อใช้ปฏิบัติงาน ในพื้นที่ 4) ยานพาหนะเสื่อมสภาพ หรือชำรุด และ/หรือไม่เพียงพอต่อการปฏิบัติงาน เนื่องจาก พื้นที่ดำเนินการอยู่ห่างไกลและยานพาหนะชำรุด จึงทำให้การดำเนินงานเกิดความล่าช้า

(4) ปัญหาอุปสรรคจากการดำเนินงานและแนวทางการแก้ไข	
ปัญหาอุปสรรคจากการดำเนินงาน	แนวทางการแก้ไข
(4.1) การขาดแคลนแหล่งน้ำในช่วงฤดูแล้ง ทำให้ เกษตรกรที่เข้าร่วมโครงการ ฯ ขาดแคลนน้ำ เพื่อดูแลบำรุงรักษาต้นไม้ผล ไม่ยืนต้นต่าง ๆ ส่งผลต่ออัตราการเจริญเติบโตและอัตราการรอดตายของต้นไม้ที่ดำเนินการปลูกให้กับ ราษฎร	<ul style="list-style-type: none"> - ควรมีการจัดสรรงบประมาณสำหรับใช้ในการพัฒนา แหล่งน้ำ เพื่อจัดสรรแหล่งน้ำให้แก่เกษตรกรในช่วง ฤดูแล้ง เช่น การขุดสร้างบ่อบาดาล - แก้ไขด้วยหลักวิชาการทางวนวัฒน ฯ เช่น การรองพื้น หลุมปลูกด้วยวัสดุอิมมูน้ำ (Polymer)



(5) ปัญหาที่ต้องแก้ไขอย่างเร่งด่วน 3 ลำดับแรก

ลำดับ	ปัญหาที่ต้องแก้ไขอย่างเร่งด่วน
1	1) จำนวนอัตรากำลังของบุคลากรไม่สอดคล้องกับปริมาณงาน 2) ไม่มียานพาหนะสำหรับการปฏิบัติงาน
2	การขาดแคลนแหล่งน้ำในช่วงฤดูแล้ง
3	1) หน่วยงานไม่ได้รับการจัดสรรงบประมาณ (งบบำรุงรักษาต้นไม้) 2) ไม่มีครุภัณฑ์ (ไม่ใช่อยานพาหนะ) สำหรับปฏิบัติงาน

(6) ข้อคิดเห็น/ข้อเสนอแนะเพิ่มเติม

- (6.1) ควรให้การสนับสนุนรถยนต์ประเภทรถยนต์บรรทุก (ดีเซล) ขนาด 1 ตัน ปริมาตรกระบอกลูกสูบไม่ต่ำกว่า 2,400 ซีซี หรือกำลังเครื่องยนต์สูงสุดไม่ต่ำกว่า 110 กิโลวัตต์ ขับเคลื่อน 4 ล้อแบบมีช่องว่างด้านหลังคนขับ (Cab) เพื่อใช้ในการปฏิบัติงานสำหรับโครงการสร้างป่าสร้างรายได้ทุกโครงการ
- (6.2) จัดหาวัสดุ ครุภัณฑ์ เช่น คอมพิวเตอร์สำนักงาน เครื่องพิมพ์ ประจำโครงการ ฯ
- (6.3) ในอนาคตทางสำนักโครงการพระราชดำริและกิจการพิเศษควรส่งเสริมการแปรรูปผลผลิตเพื่อช่วยเพิ่มมูลค่าของผลิตภัณฑ์และมีตลาดรับรองในการจำหน่ายสินค้า

(7) รูปภาพประกอบการดำเนินงาน

(7.1) สำนักจัดการทรัพยากรป่าไม้ที่ 1 (เชียงใหม่)



ประชาสัมพันธ์และรับสมัครผู้เข้าร่วมโครงการ
สร้างป่าสร้างรายได้ ฯ อำเภอดอยสะเก็ด
จังหวัดเชียงใหม่ พื้นที่ 1



ประชาสัมพันธ์และรับสมัครผู้เข้าร่วมโครงการ
สร้างป่าสร้างรายได้ ฯ อำเภอแม่แจ่ม
จังหวัดเชียงใหม่ พื้นที่ 1



(7.2) สำนักจัดการทรัพยากรป่าไม้ที่ 1 สาขาแม่ฮ่องสอน



ประชาสัมพันธ์โครงการรณรงค์สร้างการมีส่วนร่วมของสมาชิกสร้างป่าสร้างรายได้ ณ ศาลากลางหมู่บ้านบ้านหัวปอน ตำบลแม่ยวมน้อย อำเภอขุนยวม จังหวัดแม่ฮ่องสอน



ประชาสัมพันธ์โครงการรณรงค์สร้างการมีส่วนร่วมของสมาชิกสร้างป่าสร้างรายได้ ณ ศาลากลางหมู่บ้านขุนแม่คะตวน ตำบลสบเมย อำเภอสบเมย จังหวัดแม่ฮ่องสอน

(7.3) สำนักจัดการทรัพยากรป่าไม้ที่ 2 (เชียงใหม่)



กิจกรรมรวบรวมวิเคราะห์ข้อมูลชุมชน ประชาสัมพันธ์โครงการ ติดตามและเก็บข้อมูลวิชาการ อำนวยความสะดวกประสานงานโครงการ โครงการสร้างป่าสร้างรายได้ตามแนวพระราชดำริ ฯ สมเด็จพระกนิษฐาธิราชเจ้า กรมสมเด็จพระเทพรัตนราชสุดา ฯ อภิเษกฯ เชียงราย จังหวัดเชียงใหม่ พื้นที่ 1



กิจกรรมสำรวจรังวัดและปักหลักแนวเขต จัดทำแนวและปักหมุดแนวปลูก ฯ โครงการสร้างป่าสร้างรายได้ตามแนวพระราชดำริ ฯ สมเด็จพระกนิษฐาธิราชเจ้า กรมสมเด็จพระเทพรัตนราชสุดา ฯ อภิเษกฯ เชียงราย จังหวัดเชียงใหม่ พื้นที่ 1

(7.4) สำนักจัดการทรัพยากรป่าไม้ที่ 3 (ลำปาง)



ประชาสัมพันธ์โครงการสร้างป่าสร้างรายได้ ฯ อำเภอแม่ทะ จังหวัดลำปาง พื้นที่ 2



คัดเลือกผู้นำชุมชนและประชุมผู้นำชุมชนโครงการสร้างป่าสร้างรายได้ ฯ อำเภองาว จังหวัดลำปาง พื้นที่ 4



(7.5) สำนักจัดการทรัพยากรป่าไม้ที่ 3 สาขาแพร่



สำรวจจริงวัด ปักหมยแนวปลูก บ้านห้วยโก๋น หมู่ที่ 1 ตำบลห้วยโก๋น อำเภอลือเมืงพระเกียรติ จังหวัดน่าน



จัดพาสมาชิกไปศึกษาดูงานบ้านห้วยโก๋น หมู่ที่ 1 ตำบลห้วยโก๋น อำเภอลือเมืงพระเกียรติ จังหวัดน่าน

(7.6) สำนักจัดการทรัพยากรป่าไม้ที่ 4 (ตาก)



รับสมัครผู้เข้าร่วมโครงการ พื้นที่ตำบลศรีสันดาลย์ อำเภอศรีสันดาลย์ จังหวัดสุโขทัย



สำรวจ วิเคราะห์พื้นที่ที่เป็นรายครัวเรือนและกำหนดขอบเขตพื้นที่เป้าหมาย พื้นที่ตำบลท่าสองยาง อำเภอท่าสองยาง จังหวัดตาก

(7.7) สำนักจัดการทรัพยากรป่าไม้ที่ 4 สาขานครสวรรค์



การรวบรวมและวิเคราะห์ข้อมูลชุมชน ตำบลแม่เปิน อำเภอแม่เปิน จังหวัดนครสวรรค์



การสำรวจพื้นที่ ท้องที่ตำบลแม่แล้ง อำเภอแม่่วงก์ จังหวัดนครสวรรค์



(7.8) สำนักจัดการทรัพยากรป่าไม้ที่ 6 (อุดรธานี)



ประชุมผู้เข้าร่วมโครงการ ฯ เพื่อสร้างความรู้ความเข้าใจ
อำเภอปากชม จังหวัดเลย



จัดหาพันธุ์ไม้ อำเภอหนองหิน จังหวัดเลย

(7.9) สำนักจัดการทรัพยากรป่าไม้ที่ 6 สาขานครพนม



ประชาคมและประชุมชี้แจงผู้เข้าร่วมโครงการสร้างป่า
สร้างรายได้ ฯ พร้อมทำความเข้าใจและให้ความรู้เกี่ยวกับ
โครงการ ฯ ณ บ้านลาดกะเมือ หมู่ที่ 8
ตำบลห้วยยาง อำเภอเมือง จังหวัดสกลนคร



ประชาคมและประชุมชี้แจงผู้เข้าร่วมโครงการสร้างป่า
สร้างรายได้ ฯ พร้อมทำความเข้าใจและให้ความรู้เกี่ยวกับ
โครงการ ฯ ณ บ้านลาดกะเมือ หมู่ที่ 8 ตำบลห้วยยาง
อำเภอเมือง จังหวัดสกลนคร

กิจกรรมที่ 5 : กิจกรรมฟื้นฟูระบบนิเวศในพื้นที่ป่าสงวนแห่งชาติ

(1) งบประมาณ/ผลการใช้จ่ายเงิน			
หน่วยงาน	งบประมาณ (บาท)		ร้อยละ
	แผน	ผล	
1. สจป.ที่ 8 (นครราชสีมา)	3,417,000.00	1,485,250.00	43.47
2. สจป.ที่ 3 สาขาแพร่	804,000.00	80,400.00	10.00
3. สจป.ที่ 4 สาขาพิษณุโลก	15,758,400.00	15,758,392.00	99.99
รวม	19,979,400.00	17,324,042.00	86.71



(2) แผน/ผลการดำเนินงาน			
หน่วยงาน	ปลูกป่าทั่วไป (ไร่)		ร้อยละ
	แผน	ผล	
1. สจป.ที่ 8 (นครราชสีมา)	850	0	50.00
2. สจป.ที่ 3 สาขาแพร่	200	0	37.50
3. สจป.ที่ 4 สาขาพิษณุโลก	3,920	0	50.00

(3) ปัญหาอุปสรรคพื้นฐาน	
ด้าน	ปัญหาอุปสรรคพื้นฐาน
งบประมาณ	<p>1) งบประมาณไม่เพียงพอในการปฏิบัติงาน เนื่องจากอัตราราคางานต่อหน่วยสำหรับงานปลูกป่า มีสัดส่วนค่าใช้จ่ายสำหรับค่าแรงงาน ประมาณร้อยละ 75 สำหรับค่ากล้าไม้/เมล็ดพันธุ์ ประมาณร้อยละ 20 เหลือเป็นค่าใช้จ่ายวัสดุเพียง ร้อยละ 5 ในขณะที่มีกิจกรรมที่ต้องดำเนินการหลายกิจกรรม เช่น การสำรวจและรังวัดแนวเขต การถาง การเก็บ ธิบ สุ่ม เผา ทำทางตรวจการ ทำแนวกันไฟ ฯลฯ และเมื่อเทียบกับราคาค่าแรงในแต่ละพื้นที่ และราคากกล้าไม้/เมล็ดพันธุ์ ไม่มีค่าแต่ละชนิดมีราคาที่แตกต่างกันตามความยากง่ายของการจัดเตรียม ซึ่งทำให้งบประมาณไม่เพียงพอต่อการดำเนินงานในพื้นที่ทั้งหมด ทำให้การดำเนินงานล่าช้า ไม่มีประสิทธิภาพ และไม่ทันฤดูกาล</p> <p>2) หน่วยงานไม่ได้รับการจัดสรรงบประมาณ ในการจัดทำป้ายแปลงปลูกป่า ตามคู่มือแนวทางการปฏิบัติงานฟื้นฟูป่าไม้ ของสำนักส่งเสริมการปลูกป่า ที่กำหนดให้มีการจัดทำป้ายประจำแปลงฟื้นฟูป่าไม้</p>
บุคลากร	<p>1) เจ้าหน้าที่ขาดความรู้ ความเข้าใจ และทักษะที่จำเป็นในการปฏิบัติงาน โดยขาดการอบรมเรื่องการเผยแพร่ ประชาสัมพันธ์ เกี่ยวกับความรู้ และ/หรือ งานวิจัยใหม่ ๆ ที่เกี่ยวข้องกับการปลูกและบำรุงป่า ให้กับเจ้าหน้าที่ และประชาชนโดยรอบพื้นที่</p> <p>2) การขาดแคลนอัตรากำลังที่มาทดแทน ในกรณีการเกษียณอายุราชการ การลาออกจากราชการ หรือเสียชีวิต เนื่องด้วยหน่วยฟื้นฟูสภาพป่าสงวนแห่งชาติแต่ละหน่วยจะมีหัวหน้าซึ่งเป็นข้าราชการประจำแปลงเพียง 1 คน หากเกิดกรณีเกษียณอายุราชการ ลาออก หรือเสียชีวิต จะเป็นอุปสรรคต่อผู้ที่เข้าไปดำเนินการต่อ เพราะแปลงปลูกป่า 1 แปลง จะมีการปลูกบำรุงต่อเนื่องไปจนถึงปีที่ 10 หากไม่มีเจ้าหน้าที่ที่สนับสนุนงานหรือประสานงานของหน่วย ๆ จะทำให้ขาดความต่อเนื่องในการดำเนินงานได้</p>
สิ่งอำนวยความสะดวก	ไม่มียานพาหนะสำหรับการปฏิบัติงาน เพื่อใช้ในการตรวจติดตามการดำเนินงานในแปลงปลูก รวมถึงช่วงฤดูไฟป่า ที่จะต้องมีตรวจตราและเฝ้าระวัง



(4) ปัญหาอุปสรรคจากการดำเนินงานและแนวทางการแก้ไข

ปัญหาอุปสรรคจากการดำเนินงาน	แนวทางการแก้ไข
(4.1) การขาดแคลนแหล่งน้ำในช่วงฤดูแล้ง ส่งผลต่อการบำรุงดูแลรักษากล้าไม้ก่อนปลูกฟื้นฟู และหลังปลูกฟื้นฟู รวมถึงในช่วงฤดูไฟป่า	กรมป่าไม้ควรจัดสรรงบประมาณในการสร้างแหล่งน้ำ โดยพิจารณาจากสภาพพื้นที่นั้น ๆ เช่น เจาะบ่อบาดาล เพื่อใช้เป็นแหล่งน้ำในการปลูกบำรุงป่า รวมถึงการดับไฟป่า ทั้งนี้ สามารถดำเนินการได้ในฐานะพนักงานเจ้าหน้าที่ ตามมาตรา 19 แห่งพระราชบัญญัติป่าสงวนแห่งชาติ พ.ศ. 2507 เพื่อประโยชน์ในการบำรุงดูแลรักษาป่าสงวนแห่งชาติ

(5) ปัญหาที่ต้องแก้ไขอย่างเร่งด่วน 3 ลำดับแรก

ลำดับ	ปัญหาที่ต้องแก้ไขอย่างเร่งด่วน
1	งบประมาณไม่เพียงพอในการปฏิบัติงาน
2	การขาดแคลนอัตรากำลังที่มาทดแทน ในกรณีการเกษียณอายุราชการ การลาออกจากราชการ หรือเสียชีวิต
3	ไม่มี

(6) ข้อคิดเห็น/ข้อเสนอแนะเพิ่มเติม

- (6.1) สำนักส่งเสริมการปลูกป่าควรจัดประชุมเชิงปฏิบัติการเพื่อระดมความคิดเห็น สรุปผลการดำเนินงาน ปัญหาอุปสรรคจากการดำเนินงานประจำปี และนำไปปรับปรุงพัฒนาแผนการปฏิบัติงานด้านการฟื้นฟูป่า รวมถึงการสร้างมาตรการที่จะเสริมสร้างภาพลักษณ์ที่ดีในการฟื้นฟูป่าให้กับองค์กร
- (6.2) หน่วยฟื้นฟู ฯ ขาดความต่อเนื่องของงบประมาณในการปลูกฟื้นฟูป่า ในพื้นที่เสื่อมโทรมอื่น ๆ และกรมป่าไม้ไม่มีหลักเกณฑ์ที่ชัดเจนในการจัดสรรงบประมาณปลูกบำรุงในแต่ละพื้นที่อย่างทั่วถึง รวมถึงการลำดับความสำคัญ ความเร่งด่วนของพื้นที่ที่ต้องได้รับการฟื้นฟู
- (6.3) อยากให้ปรับแก้ลักษณะงานปลูกป่า คือ การถาง การเก็บ ริด สุม เผา ให้มีความเหมาะสมและสอดคล้องกับนโยบายที่ต้องการให้ลดการเผา โดยเปลี่ยนเป็นกิจกรรมการเตรียมพื้นที่แทน



(7) รูปภาพประกอบการดำเนินงาน

(7.1) สำนักจัดการทรัพยากรป่าไม้ที่ 3 สาขาแพร่



ทำทางตรวจการ ตำบลน้ำรัต อำเภอเมือง จังหวัดแพร่



การถางเตรียมพื้นที่ปลูก ตำบลน้ำรัต อำเภอเมือง
จังหวัดแพร่

(7.2) สำนักจัดการทรัพยากรป่าไม้ที่ 4 สาขาพิษณุโลก



การสำรวจและรังวัดแนวแปลงปลูกป่าและทางตรวจการ
ท้องที่ตำบลวังทอง อำเภอเนินมะปราง จังหวัดเพชรบูรณ์



การสำรวจและรังวัดแนวแปลงปลูกป่าและทางตรวจการ
ท้องที่ตำบลวังทอง อำเภอเนินมะปราง จังหวัดเพชรบูรณ์

(7.3) สำนักจัดการทรัพยากรป่าไม้ที่ 8 (นครราชสีมา)



การสำรวจและรังวัดแนวเขตของหน่วยฟื้นฟูสภาพ
ป่าสงวนแห่งชาติ ป่านายางกลักที่ 2 จังหวัดชัยภูมิ
บ้านทับนายและบ้านกระจวน หมู่ที่ 4 ตำบลโคกสะอาด
อำเภอหนองบัวระเหว จังหวัดชัยภูมิ



การจัดทำแนวกันไฟของหน่วยฟื้นฟูสภาพป่าสงวนแห่งชาติ
ป่านายางกลักที่ 2 จังหวัดชัยภูมิ บ้านทับนาย
และบ้านกระจวน หมู่ที่ 4 ตำบลโคกสะอาด
อำเภอหนองบัวระเหว จังหวัดชัยภูมิ



กิจกรรมที่ 6 : กิจกรรมโครงการสนับสนุนการปลูกไม้เศรษฐกิจ

(1) งบประมาณ/ผลการใช้จ่ายเงิน			
หน่วยงาน	งบประมาณ (บาท)		ร้อยละ
	แผน	ผล	
1. สจป.ที่ 1 (เชียงใหม่)	1,012,400.00	0.00	0.00
2. สจป.ที่ 2 (เชียงราย)	1,525,400.00	1,209,800.00	79.31
3. สจป.ที่ 3 (ลำปาง)	2,051,400.00	3,000.00	0.15
4. สจป.ที่ 4 (ตาก)	4,221,100.00	25,573.00	0.61
5. สจป.ที่ 5 (สระบุรี)	460,700.00	0.00	0.00
6. สจป.ที่ 6 (อุดรธานี)	1,786,800.00	10,080.00	0.56
7. สจป.ที่ 7 (ขอนแก่น)	2,693,500.00	22,900.00	0.85
8. สจป.ที่ 8 (นครราชสีมา)	3,000,600.00	4,900.00	0.16
9. สจป.ที่ 10 (ราชบุรี)	1,716,900.00	12,975.00	0.76
10. สจป.ที่ 11 (สุราษฎร์ธานี)	105,300.00	105,300.00	100.00
11. สจป.ที่ 12 (นครศรีธรรมราช)	494,600.00	488,920.00	98.85
12. สจป.ที่ 1 สาขาแม่ฮ่องสอน	195,700.00	0.00	0.00
13. สจป.ที่ 3 สาขาแพร่	5,309,200.00	37,050.00	0.70
14. สจป.ที่ 4 สาขานครสวรรค์	1,938,600.00	1,914,380.00	98.75
15. สจป.ที่ 4 สาขาพิษณุโลก	1,698,800.00	1,698,800.00	100.00
16. สจป.ที่ 6 สาขานครพนม	2,296,400.00	12,196.00	0.53
17. สจป.ที่ 7 สาขาอุบลราชธานี	2,095,200.00	0.00	0.00
18. สจป.ที่ 9 สาขาปราจีนบุรี	1,716,600.00	0.00	0.00
19. สจป.ที่ 10 สาขาเพชรบุรี	1,033,600.00	0.00	0.00
20. สจป.ที่ 12 สาขากระบี่	115,500.00	0.00	0.00



(1) งบประมาณ/ผลการใช้จ่ายเงิน			
หน่วยงาน	งบประมาณ (บาท)		ร้อยละ
	แผน	ผล	
21. สจป.ที่ 13 สาขาธนบุรี	654,200.00	6,800.00	1.04
รวม	36,122,500.00	5,552,674.00	15.37

หมายเหตุ : งบประมาณและผลการใช้จ่ายตามตารางข้างต้น เป็นงบประมาณเฉพาะที่ส่งผลกระทบโดยตรงต่อเป้าหมายการให้บริการของกรมป่าไม้



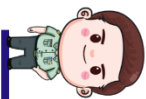

หน่วยงาน	ประชาสัมพันธ์โครงการ และรับเกษตรกร เข้าร่วมโครงการ (ไร่)			ค่าใช้จ่ายในการสนับสนุน การปลูกไม้เศรษฐกิจ (ไร่)			ค่าใช้จ่ายในการสนับสนุน การปลูกไม้รอบตัดฟันยาว ปีที่ 4 (ไร่)			ค่าใช้จ่ายในการสนับสนุน การปลูกไม้รอบตัดฟันยาว ปีที่ 5 (ไร่)		
	แผน	ผล	ร้อยละ	แผน	ผล	ร้อยละ	แผน	ผล	ร้อยละ	แผน	ผล	ร้อยละ
1. สจป.ที่ 1 (เชียงใหม่)	100	0	21.50	100	0	0.00	300	0	0.00	394	0	0.00
2. สจป.ที่ 2 (เชียงราย)	600	446	74.33	600	400	66.67	296	263	88.85	395	322	81.52
3. สจป.ที่ 3 (ลำปาง)	400	186	73.25	400	0	0.00	298	0	0.00	848	0	0.00
4. สจป.ที่ 4 (ตาก)	1,300	0	76.22	1,300	0	0.00	1,700	0	0.00	824	0	0.00
5. สจป.ที่ 5 (สระบุรี)	-	-	-	-	-	-	191	0	50.00	177	8	52.26
6. สจป.ที่ 6 (อุดรธานี)	700	79	56.92	700	0	0.00	480	0	0.00	389	0	0.00
7. สจป.ที่ 7 (ขอนแก่น)	700	0	23.14	700	0	0.00	800	0	18.75	770	0	11.82
8. สจป.ที่ 8 (นครราชสีมา)	800	346	68.79	800	0	0.00	981	0	0.00	794	0	0.00
9. สจป.ที่ 10 (ราชบุรี)	500	0	39.00	500	0	0.00	486	0	0.00	470	0	0.00
10. สจป.ที่ 11 (สุราษฎร์ธานี)	100	90	97.08	100	0	0.00	-	-	-	-	-	-
11. สจป.ที่ 12 (นครศรีธรรมราช)	290	0	89.10	290	0	0.00	214	214	100.00	-	-	-
12. สจป.ที่ 1 สาขาแม่ฮ่องสอน	100	0	50.00	100	0	0.00	100	0	0.00	-	-	-



หน่วยงาน	ประชาสัมพันธ์โครงการ และรับเกษตรกร เข้าร่วมโครงการ (ไร่)			ค่าใช้จ่ายในการสนับสนุน การปลูกไม้เศรษฐกิจ (ไร่)			ค่าใช้จ่ายในการสนับสนุน การปลูกไม้รอบตัดฟันยาว ปีที่ 4 (ไร่)			ค่าใช้จ่ายในการสนับสนุน การปลูกไม้รอบตัดฟันยาว ปีที่ 5 (ไร่)		
	แผน	ผล	ร้อยละ	แผน	ผล	ร้อยละ	แผน	ผล	ร้อยละ	แผน	ผล	ร้อยละ
13. สจป.ที่ 3 สาขาแพร่	1,400	0	65.00	1,400	0	0.00	2,485	0	50.00	990	0	50.00
14. สจป.ที่ 4 สาขานครสวรรค์	600	515	92.92	600	0	42.92	600	0	50.00	479	0	50.00
15. สจป.ที่ 4 สาขาพิษณุโลก	-	-	-	-	-	-	800	300	43.75	600	300	58.33
16. สจป.ที่ 6 สาขานครพนม	800	368	73.00	800	0	0.00	394	0	50.00	690	0	50.00
17. สจป.ที่ 7 สาขาอุบลราชธานี	500	0	16.00	500	0	0.00	600	0	0.00	640	0	0.00
18. สจป.ที่ 9 สาขาปราจีนบุรี	400	0	50.00	400	0	50.00	392	0	50.00	587	0	50.00
19. สจป.ที่ 10 สาขาเพชรบุรี	200	0	80.00	200	0	0.00	200	0	0.00	400	0	0.00
20. สจป.ที่ 12 สาขากระบี่	110	0	34.09	110	0	0.00	-	-	-	-	-	-
21. สจป.ที่ 13 สาขานราธิวาส	400	0	30.28	400	0	0.00	88	0	0.00	100	0	0.00

หมายเหตุ : การดำเนินงานตามตารางข้างต้น เป็นการดำเนินงานเฉพาะที่ส่งผลกระทบโดยตรงต่อเป้าหมายการให้บริการของกรมป่าไม้



(3) ปัญหาอุปสรรคพื้นฐาน

ด้าน	ปัญหาอุปสรรคพื้นฐาน
งบประมาณ	<p>1) งบประมาณไม่เพียงพอในการปฏิบัติงาน เนื่องจากโครงการสนับสนุนการปลูกไม้เศรษฐกิจ มีรายละเอียดในการดำเนินงานค่อนข้างซับซ้อน และมีหลายขั้นตอน ได้แก่ การประชาสัมพันธ์รับเกษตรกรเข้าร่วมโครงการ การติดต่อตามขั้นตอนการยื่นใบคำขอ การตรวจสอบสภาพพื้นที่ที่ขอเข้าร่วมโครงการ การติดตามให้คำแนะนำผู้เข้าร่วมโครงการ และการตรวจรับรองผลการปลูกต้นไม้ของผู้ร่วมโครงการ โดยการลงพื้นที่ในแต่ละแปลงของเกษตรกรแต่ละราย มีการลงพื้นที่ประมาณ 3 - 4 ครั้ง ซึ่งมีระยะทางห่างไกลกันมาก เช่น สำนักจัดการทรัพยากรป่าไม้ที่ 1 สาขาแม่ฮ่องสอน มีทั้งหมด 7 อำเภอ เป็นพื้นที่ทุรกันดาร บางอำเภอห่างจากตัวเมืองแม่ฮ่องสอน ประมาณ 190 - 250 กิโลเมตร ใช้เวลาเดินทางประมาณ 3 - 4 ชั่วโมง หรือกรณีพื้นที่จังหวัดนครศรีธรรมราชมีเนื้อที่ขนาดใหญ่ ทำให้ระยะการเดินทางห่างไกลกันมาก ต้องใช้เวลาและน้ำมันเชื้อเพลิงจำนวนมาก ส่งผลให้งบดำเนินงาน สำหรับเป็นค่าเบี้ยเลี้ยง และค่าน้ำมันเชื้อเพลิงไม่เพียงพอ</p> <p>2) หน่วยงานได้รับงบประมาณไม่ต่อเนื่อง (เป็นงวด) ซึ่งส่งผลให้การดำเนินงานไม่เป็นไปตามกรอบระยะเวลาที่กำหนด เนื่องจากหน่วยปฏิบัติไม่ได้รับงบประมาณจากหน่วยงานส่วนกลางในคราวเดียว และล่าช้า ส่งผลให้การปฏิบัติงานขาดความต่อเนื่อง การปฏิบัติงานไม่เป็นไปตามระยะเวลาที่กำหนดไว้ในแผน และการเบิกจ่ายไม่ได้เป็นไปตามระยะเวลาที่กรมป่าไม้กำหนด เช่น การเบิกจ่ายค่าน้ำมันเชื้อเพลิง ประกอบกับไม่มีเงินสำรองจ่าย</p>
บุคลากร	<p>1) เจ้าหน้าที่ขาดความรู้ ความเข้าใจ และทักษะที่จำเป็นในการปฏิบัติงาน ด้านส่งเสริมการปลูกป่า และการออกประชาสัมพันธ์ของแต่ละกิจกรรมในเรื่องระเบียบ กฎหมาย สำหรับอธิบายให้เกษตรกรเกิดความเข้าใจที่ชัดเจน เชื่อมั่น และหันมาปลูกป่า จึงควรจัดฝึกอบรมเจ้าหน้าที่เพื่อเพิ่มประสิทธิภาพและองค์ความรู้ต่าง ๆ</p> <p>2) การขาดแคลนอัตรากำลังในตำแหน่งที่จำเป็นและเชี่ยวชาญเฉพาะด้าน ได้แก่ ข้าราชการในตำแหน่งนักวิชาการภูมิสารสนเทศ สำหรับจัดทำระบบข้อมูลรูปแปลงที่ดิน (Shapefile) และระบบสารสนเทศภูมิศาสตร์ (GIS) นักวิชาการป่าไม้ เจ้าหน้าที่ธุรการ เจ้าหน้าที่การเงินและพัสดุ นักวิเคราะห์นโยบายและแผน และพนักงานราชการในตำแหน่งนักประชาสัมพันธ์ ประจำส่วนส่งเสริมการปลูกป่า สำนักจัดการทรัพยากรป่าไม้</p> <p>3) การขาดแคลนอัตรากำลังที่มาทดแทน ในกรณีการเกษียณอายุราชการ การลาออกจากราชการ หรือเสียชีวิต ตัวอย่างเช่น กรณีสำนักจัดการทรัพยากรป่าไม้ที่ 4 สาขา</p>



ด้าน	ปัญหาอุปสรรคพื้นฐาน
	<p>นครสวรรค์ไม่มีกรอบอัตรากำลังข้าราชการ และพนักงานราชการที่ลงปฏิบัติงานหน่วยงานโดยตรง จึงไม่ได้รับการทดแทนอัตรากำลัง และกรณีสำนักจัดการทรัพยากรป่าไม้ที่ 1 สาขาแม่ฮ่องสอน ซึ่งในปัจจุบันมีเจ้าหน้าที่ประจำส่วน จำนวน 3 คน ยังไม่ได้รับการจัดสรรอัตรากำลังคน และกำลังจะเกษียณอายุราชการ จำนวน 1 คน ในปีงบประมาณ พ.ศ. 2566 จึงมีความประสงค์ขอรับการสนับสนุนพนักงานราชการ เพื่อมาทดแทนอัตรากำลังคนที่จะเกษียณอายุราชการ ในปีงบประมาณ พ.ศ. 2566</p> <p>4) ขาดแรงจูงใจในการปฏิบัติงาน เช่น สวัสดิการสนับสนุนเจ้าหน้าที่ที่ปฏิบัติงานในพื้นที่เสี่ยงภัย โดยการทำประกันชีวิตให้แก่เจ้าหน้าที่ผู้ปฏิบัติงาน และพิจารณาความก้าวหน้าในสายงานสนับสนุน</p> <p>5) จำนวนอัตรากำลังของบุคลากรไม่สอดคล้องกับปริมาณงาน เนื่องจากหัวหน้างานของแต่ละกิจกรรมและเจ้าหน้าที่ส่งเสริมป่าไม้ มีจำนวนน้อยกว่าปริมาณที่ต้องรับผิดชอบ เช่น งานส่งเสริมการป่าไม้ งานปลูกป่า งานผลิตกล้าไม้ งานรุกขกร งานแผนและงบประมาณ งานแผนที่และภาพถ่าย งานการเงินและพัสดุ งานธุรการ และงานประชาสัมพันธ์ จึงควรเพิ่มจำนวนข้าราชการที่เป็นหัวหน้ากลุ่ม/ฝ่ายและแบ่งหน้าที่ความรับผิดชอบในแต่ละกลุ่มอำเภอ ตำบล เพื่อลดระยะเวลาในการดำเนินงาน ซึ่งจะเป็นการเพิ่มประสิทธิภาพประสิทธิผลของเป้าหมายที่ได้รับ</p>
<p>สิ่งอำนวยความสะดวก</p>	<p>1) ครุภัณฑ์ (ไม่ใช่ยานพาหนะ) เสื่อมสภาพ หรือชำรุด และ/หรือไม่เพียงพอต่อการปฏิบัติงาน ได้แก่ คอมพิวเตอร์สำนักงาน ทำให้เจ้าหน้าที่ต้องใช้คอมพิวเตอร์ส่วนตัว</p> <p>2) ยานพาหนะเสื่อมสภาพ หรือชำรุด และ/หรือไม่เพียงพอต่อการปฏิบัติงาน เนื่องจากส่วนส่งเสริมการปลูกป่าของแต่ละสำนักจัดการทรัพยากรป่าไม้มีรถยนต์ราชการใช้ในส่วน ๆ จำนวน 1 คัน ซึ่งส่วนใหญ่เสื่อมสภาพ เก่า ชำรุด และมีอายุการใช้งานมากกว่า 15 ปี จึงไม่เหมาะกับการออกพื้นที่ที่มีความลาดชัน ส่งผลต่อความปลอดภัยในการปฏิบัติงาน ดังกรณี สำนักจัดการทรัพยากรป่าไม้ที่ 1 สาขาแม่ฮ่องสอน มีพื้นที่ทุรกันดาร และส่วนใหญ่เป็นพื้นที่สูง บางอำเภอห่างจากตัวเมืองแม่ฮ่องสอน ประมาณ 190 - 250 กิโลเมตร ต้องใช้เวลาเดินทางประมาณ 3 - 4 ชั่วโมง ทำให้รถยนต์ไม่เพียงพอต่อการปฏิบัติงานออกนอกพื้นที่เพื่อบริการประชาชน ประกอบกับการออกพื้นที่ในวันต้องออกพื้นที่หลายกิจกรรม เช่น ส่งเสริมการป่าไม้ รุกขกร งานปลูกป่า งานผลิตกล้าไม้ ประชาสัมพันธ์รับเกษตรกรร่วมโครงการ และติดตามผล/ให้คำแนะนำด้านการปลูกไม้เศรษฐกิจ เป็นต้น ซึ่งการเดินทางเข้าไปปฏิบัติงานจะใช้เวลาค่อนข้างมาก ในขณะที่ยานพาหนะมีจำนวนจำกัด จึงมีความประสงค์ขอรับการสนับสนุนรถบรรทุก (ดีเซล) ขนาด 1 ตัน ปริมาตรกระบอกสูบไม่ต่ำกว่า 2,400 ซีซี</p>



ด้าน	ปัญหาอุปสรรคพื้นฐาน
	ขับเคลื่อน 4 ล้อ แบบดับเบิลแคว้ และสำหรับสำนักจัดการทรัพยากรป่าไม้ที่ 8 (นครราชสีมา) มีความประสงค์ขอรับการสนับสนุนรถบรรทุก (ดีเซล) ขับเคลื่อน 4 ล้อ น้ำหนัก 1 ตัน 4 สูบ กระบอกลูบ 3,000 ซีซี

(4) ปัญหาอุปสรรคจากการดำเนินงานและแนวทางการแก้ไข

ปัญหาอุปสรรคจากการดำเนินงาน	แนวทางการแก้ไข
<p>4.1) การกำหนดหลักเกณฑ์และคุณสมบัติของผู้เข้าร่วมโครงการในงานส่งเสริมการปลูกไม้เศรษฐกิจและการปลูกไม้โตเร็วไม่สนองตอบต่อกลุ่มเป้าหมาย ซึ่งมีหลายกรณี ดังนี้</p> <ul style="list-style-type: none"> - เกษตรกรมีที่ดินที่จะขอเข้าร่วมโครงการ ซึ่งต้องมีเนื้อที่ตั้งแต่ 1 ไร่ขึ้นไป โดยรวมทุกท้องที่/จังหวัด ไม่เกิน 30 ไร่ต่อราย ทำให้เกษตรกรแปลงใหญ่ที่ประสงค์ขอเข้าร่วมโครงการมากกว่า 30 ไร่ จำนวนมาก ไม่ได้รับสิทธิ์ตามหลักเกณฑ์ดังกล่าว - เกษตรกรส่วนใหญ่มีพื้นที่ทำกินค่อนข้างน้อย ส่วนมากจะปลูกพืชเกษตรไว้เลี้ยงชีพ และมีรายได้จากการเก็บผลผลิตขายในทุกวัน การจะให้เกษตรกรหันไปปลูกไม้เศรษฐกิจที่ต้องใช้เวลานานกว่าจะตัดไม้ขายได้ จึงได้รับความสนใจน้อย - กรณีเกษตรกรเสียชีวิต ตามระเบียบจะต้องโอนกรรมสิทธิ์ในที่ดินที่เข้าร่วมโครงการก่อนถึงจะสามารถเข้าร่วมโครงการต่อได้ ถ้าไม่สามารถดำเนินการได้ถึงว่สิ้นสุดโครงการด้วยเหตุสุดวิสัย - รูปแบบการใช้ประโยชน์ที่ดินของเกษตรกรในพื้นที่ส่วนใหญ่เป็นการทำสวนยางพารา ปาล์มน้ำมัน และสวนผลไม้ ซึ่งเกษตรกรที่ต้องการปลูกไม้เศรษฐกิจส่วนใหญ่เป็นการปลูกเสริม หรือปลูกร่วมกับพืชเกษตรหลัก 	<ul style="list-style-type: none"> - ควรแก้ไขหลักเกณฑ์ คุณสมบัติของเกษตรกร และแนวทางการทำงานให้เหมาะสมกับทุกจังหวัด สำหรับในส่วนของเนื้อที่ควรปรับให้เป็นเนื้อที่ไม่เกิน 50 ไร่ต่อราย - กรมป่าไม้ควรสนับสนุนเงินในการปลูกไม้เศรษฐกิจแก่เกษตรกรระหว่างรอดต้นไม้โตเพื่อตัดขายได้ เนื่องจากเกษตรกรต้องจ่ายเงินในการเลี้ยงชีพเป็นหลัก - ควรแก้ไขระเบียบเรื่องการโอนกรรมสิทธิ์ที่ดินของผู้รับผลประโยชน์ที่จะเข้าร่วมโครงการต่อ เพื่อให้ผู้รับผลประโยชน์ที่ระบุไว้ตามเอกสารคำขอเข้าร่วมโครงการสามารถเข้าร่วมโครงการได้ต่อเนื่อง โดยไม่ต้องโอนกรรมสิทธิ์ในที่ดิน - ปรับรูปแบบโครงการส่งเสริมการปลูกไม้เศรษฐกิจในพื้นที่ปลูกไม้ยางพาราและพื้นที่เกษตรกรรมเดิมที่สนับสนุนเพียงกล้าไม้ โดยเพิ่มการสนับสนุนเงินทุนในการปลูกไม้เศรษฐกิจ เพื่อสร้างแรงจูงใจและช่วยให้เกษตรกรที่มีความตั้งใจปลูกไม้เศรษฐกิจ



ปัญหาอุปสรรคจากการดำเนินงาน	แนวทางการแก้ไข
<p>หรือปลูกเป็นแนวขอบเขตสวน ทำให้จำนวนไม้เศรษฐกิจที่สามารถปลูกได้ต่อไร่มีจำนวนไม่มาก ส่งผลให้ไม่ตรงตามหลักเกณฑ์โครงการที่กำหนดต้องปลูกไม้จำนวน 100 ต้น/ไร่</p> <p>- ไม่มีการกำหนดแนวทางสำหรับแก้ไขปัญหามาจากเจ้าหน้าที่ เพื่อให้คำแนะนำเกษตรกรที่เข้าร่วมโครงการ ฯ กรณีที่เกิดจากภัยพิบัติทางธรรมชาติ และพื้นที่ที่น้ำท่วม น้ำแล้ง ไฟไหม้ และโรคระบาด</p>	<p>- กำหนดขั้นตอนระเบียบการปฏิบัติ สำหรับเจ้าหน้าที่และผู้เข้าร่วมโครงการ ฯ เมื่อพบกรณีปัญหาอันเกิดจากภัยพิบัติ โดยกำหนดรายละเอียดการช่วยเหลือในแต่ละระยะปีปลูกที่เข้าร่วมโครงการ เช่น การพิสูจน์ข้อเท็จจริงจากปัญหาที่เกิดขึ้นในพื้นที่ กฎข้อห้ามหากละเมิดหรือเกิดจากความตั้งใจ เงินสนับสนุนในการปลูกฟื้นฟูเพิ่มเติมแหล่งกล้าไม้สนับสนุน รวมถึงจำนวนชนิดที่ให้ปลูกซ่อมและอัตราค่าปรับ</p>
<p>4.2) การขาดแคลนแหล่งน้ำในช่วงฤดูแล้ง ส่งผลให้กล้าไม้ที่ได้รับสนับสนุนเกิดความเสียหาย จึงเป็นเหตุให้ต้องรอช่วงฤดูฝนถึงจะดำเนินการปลูกได้ ซึ่งทำให้ภาระงานการตรวจพื้นที่ของเจ้าหน้าที่ไปอยู่ในช่วงไตรมาสสุดท้าย (เดือนกรกฎาคม - กันยายน) เนื่องจากต้องรอให้เกษตรกรดำเนินการปลูกในช่วงดังกล่าวเรียบร้อยก่อน เกษตรกรจึงอยากได้สระน้ำไว้เก็บกักน้ำไว้ใช้</p>	<p>- กรมป่าไม้ควรมีงบประมาณสนับสนุนในการขุดแหล่งน้ำให้กับเกษตรกรในพื้นที่ที่ขาดแคลนแหล่งน้ำ เพื่อใช้ในฤดูแล้ง</p> <p>- จัดหาแหล่งน้ำ หรือช่วยประสานงานให้หน่วยงานอื่นที่เกี่ยวข้องช่วยในการสนับสนุนแหล่งน้ำให้แก่เกษตรกร</p>
<p>4.3) การสนับสนุนเงินอุดหนุน ไร่ละ 1,000 บาทน้อยเกินไป ประกอบกับไม่มีกล้าไม้สนับสนุนให้เกษตรกร จึงทำให้ผู้เข้าร่วมโครงการมีความลำบากในการจัดหากล้าไม้มาปลูก และทำให้มีความสนใจที่จะเข้าร่วมโครงการน้อยลง</p>	<p>ควรเพิ่มเงินสนับสนุนให้เกษตรกรและสนับสนุนกล้าไม้ให้เกษตรกรตามโครงการนี้ด้วย</p>
<p>4.4) ระเบียบการจ่ายเงินอุดหนุนให้กับเกษตรกรเป็นการส่งจ่ายในรูปแบบเช็คเงินสด ซึ่งเกษตรกรบางรายไม่สะดวกในการเดินทางมารับเช็คเงินสดที่สำนักจัดการทรัพยากรป่าไม้ท้องที่</p>	<p>ควรส่งจ่ายเงินสนับสนุนในรูปแบบการโอนเข้าบัญชีธนาคารของเกษตรกร ทั้งนี้เพื่อเป็นการลดภาระค่าใช้จ่ายของเกษตรกร</p>



ปัญหาอุปสรรคจากการดำเนินงาน	แนวทางการแก้ไข
4.5) ประชาชนส่วนใหญ่ไม่เล็งเห็นถึงผลประโยชน์ที่จะได้จากการปลูกไม้เศรษฐกิจและไม่เชื่อมั่นในตลาดของไม้เศรษฐกิจ	จัดทำข้อมูลวิชาการที่แสดงถึงผลประโยชน์ที่จะได้รับการปลูกไม้เศรษฐกิจและมีตลาดรองรับไม้เศรษฐกิจ
4.6) ระยะเวลาในการเข้าร่วมโครงการเพียง 1 ปี ซึ่งเป็นโครงการระยะสั้น เมื่อจบโครงการแล้วเกษตรกรอาจเปลี่ยนใจ นำพื้นที่ไปใช้ประโยชน์อย่างอื่น	ควรเพิ่มระยะเวลาการเข้าร่วมโครงการจาก 1 ปี เป็น 3 - 5 ปี เพื่อให้โครงการเกิดผลสำเร็จมากที่สุด

(5) ปัญหาที่ต้องแก้ไขอย่างเร่งด่วน 3 ลำดับแรก

ลำดับ	ปัญหาที่ต้องแก้ไขอย่างเร่งด่วน
1	งบประมาณไม่เพียงพอในการปฏิบัติงาน
2	1) การขาดแคลนอัตรากำลังที่มาทดแทน ในกรณีการเกษียณอายุราชการ การลาออกจากราชการ หรือเสียชีวิต 2) ยานพาหนะเสื่อมสภาพ หรือชำรุด และ/หรือไม่เพียงพอต่อการปฏิบัติงาน
3	การกำหนดหลักเกณฑ์และคุณสมบัติของผู้เข้าร่วมโครงการในงานส่งเสริมการปลูกไม้เศรษฐกิจ และการปลูกไม้โตเร็วไม่สนองตอบต่อกลุ่มเป้าหมาย

(6) ข้อคิดเห็น/ข้อเสนอแนะเพิ่มเติม

- (6.1) การประชาสัมพันธ์ของหน่วยงานไม่ทั่วถึงและไม่ทันต่อสถานการณ์ปัจจุบัน ควรจัดทำสื่อประชาสัมพันธ์ในรูปแบบออนไลน์ เช่น ประชาสัมพันธ์ผ่าน Facebook, TikTok, Youtube, Instagram และ Twitter
- (6.2) จัดทำงบประมาณ ส่วนของงบดำเนินงานที่เป็นค่าใช้จ่ายสำหรับเจ้าหน้าที่ปฏิบัติงาน ให้ครอบคลุมและสอดคล้องกับงบเงินอุดหนุนและเป้าหมายตามแผนงาน



(7) รูปภาพประกอบการดำเนินงาน

(7.1) สำนักจัดการทรัพยากรป่าไม้ที่ 1 (เชียงใหม่)



ตรวจสอบแปลงเกษตรกรที่เข้าร่วมโครงการ ท้องที่หมู่ที่ 3 ตำบลทุ่งสะตอก อำเภอสันป่าตอง จังหวัดเชียงใหม่ จำนวน 19 ไร่



ตรวจสอบแปลงเกษตรกรที่เข้าร่วมโครงการ หมู่ที่ 10 ตำบลน้ำแพร่ อำเภอหางดง จังหวัดเชียงใหม่ จำนวน 9 ไร่

(7.2) สำนักจัดการทรัพยากรป่าไม้ที่ 1 สาขาแม่ฮ่องสอน



ประชาสัมพันธ์โครงการ ฯ หมู่ที่ 1 บ้านห้วยโป่ง ตำบลห้วยโป่ง อำเภอเมืองแม่ฮ่องสอน จังหวัดแม่ฮ่องสอน



ประชาสัมพันธ์โครงการ ฯ หมู่ที่ 1 บ้านขุนยวม ตำบลขุนยวม อำเภอขุนยวม จังหวัดแม่ฮ่องสอน

(7.3) สำนักจัดการทรัพยากรป่าไม้ที่ 2 (เชียงราย)

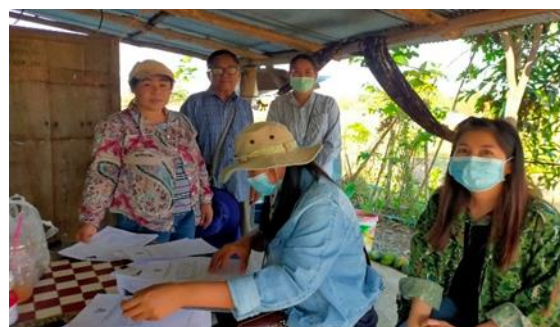

ดำเนินการประชาสัมพันธ์และรับเกษตรกรเข้าร่วมโครงการ หมู่ที่ 1 บ้านแก ตำบลป่าสัก อำเภอภูซาง จังหวัดพะเยา



สำรวจ/ตรวจสอบพื้นที่ที่เหมาะสมและมีกรรมสิทธิ์หรือสิทธิครอบครอง ฯ หมู่ที่ 12 บ้านร่องคำดง ตำบลแม่ณาเรือ อำเภอเมืองพะเยา



(7.4) สำนักจัดการทรัพยากรป่าไม้ที่ 3 (ลำปาง)



รับเกษตรกรเข้าร่วมโครงการ
ท้องที่ตำบลบ้านแหง อำเภองาว จังหวัดลำปาง



สำรวจ/ตรวจสอบพื้นที่เข้าร่วมโครงการ
ท้องที่ตำบลบ้านแหง อำเภองาว จังหวัดลำปาง

(7.5) สำนักจัดการทรัพยากรป่าไม้ที่ 3 สาขาแพร่



ประชาสัมพันธ์โครงการ ณ บ้านดอนชุม ตำบลแม่ยางร้อง
อำเภอร้องกวาง จังหวัดแพร่



ประชาสัมพันธ์โครงการ ณ ตำบลสวนเขื่อน อำเภอเมือง
จังหวัดแพร่

(7.6) สำนักจัดการทรัพยากรป่าไม้ที่ 4 (ตาก)



ศูนย์ป่าไม้ตากประชาสัมพันธ์และรับเกษตรกรเข้าร่วม
โครงการ ฯ ท้องที่อำเภอเมืองตาก จังหวัดตาก



ศูนย์ป่าไม้กำแพงเพชรประชาสัมพันธ์และรับเกษตรกร
เข้าร่วมโครงการ ฯ ท้องที่อำเภอเมืองกำแพงเพชร
จังหวัดกำแพงเพชร



(7.7) สำนักจัดการทรัพยากรป่าไม้ที่ 4 สาขานครสวรรค์



เจ้าหน้าที่ศูนย์ป่าไม้อุทัยธานี ตรวจสอบพื้นที่ของผู้เข้าร่วมโครงการสนับสนุนการปลูกไม้เศรษฐกิจ ในท้องที่หมู่ที่ 4 ตำบลบ้านบึง อำเภอบ้านไร่ จังหวัดอุทัยธานี



เจ้าหน้าที่ส่วนส่งเสริมการปลูกป่าตรวจรับเอกสารประกอบคำขอเข้าร่วมโครงการ ณ ท้องที่จังหวัดนครสวรรค์

(7.8) สำนักจัดการทรัพยากรป่าไม้ที่ 4 สาขาพิษณุโลก



ตรวจติดตามแปลงขอเบิกเงินอุดหนุน สสศ. ระยะที่ 2 ปี 2562 ท้องที่ตำบลท่าหมื่นราม อำเภอวังทอง จังหวัดพิษณุโลก



ตรวจติดตามแปลงขอเบิกเงินอุดหนุน สสศ. ระยะที่ 2 ปี 2562 ท้องที่ตำบลท่าช้าง อำเภอพรหมพิราม จังหวัดพิษณุโลก

(7.9) สำนักจัดการทรัพยากรป่าไม้ที่ 5 (สระบุรี)



เจ้าหน้าที่ศูนย์ป่าไม้ลพบุรี ตรวจสอบพื้นที่แปลงเกษตรกรรายนางปัทมา เจนถนนอมมำ เนื้อที่ 5 ไร่ หมู่ที่ 3 ตำบลห้วยโป่ง อำเภอโคกสำโรง จังหวัดลพบุรี



แปลงนางปัทมา เจนถนนอมมำ หมู่ที่ 3 ตำบลห้วยโป่ง อำเภอโคกสำโรง จังหวัดลพบุรี



(7.10) สำนักจัดการทรัพยากรป่าไม้ที่ 6 (อุดรธานี)



เจ้าหน้าที่ส่งเสริมการปลูกไม้เศรษฐกิจสายปฏิบัติงาน
จังหวัดเลย ออกปฏิบัติงานตรวจสอบพื้นที่และพิกัดแปลง
ของเกษตรกรในท้องที่จังหวัดเลย



เจ้าหน้าที่ส่งเสริมการปลูกไม้เศรษฐกิจสายปฏิบัติงาน
จังหวัดเลย ออกปฏิบัติงานและชี้แจงโครงการ ฯ
และรับสมัครเกษตรกรเข้าร่วมโครงการ ฯ
ในท้องที่จังหวัดเลย

(7.11) สำนักจัดการทรัพยากรป่าไม้ที่ 6 สาขานครพนม



เจ้าหน้าที่ส่วนส่งเสริม สำรวจพื้นที่แปลงเกษตรกร
ที่เข้าร่วมโครงการ หมู่ที่ 3 ตำบลสามผง
อำเภอศรีสงคราม จังหวัดนครพนม



ให้คำแนะนำเกษตรกรที่เข้าร่วมโครงการ
สนับสนุนปลูกไม้เศรษฐกิจ หมู่ที่ 8 ตำบลท้อค้อ
อำเภอเมือง จังหวัดนครพนม

(7.12) สำนักจัดการทรัพยากรป่าไม้ที่ 7 (ขอนแก่น)



ตรวจสอบการดำเนินงานตามเงื่อนไขหลักเกณฑ์
ของโครงการ ฯ เพื่อเบิกจ่ายเงินสนับสนุนการปลูกไม้
รอบตัดฟันยาว ปีที่ 5 ท้องที่หมู่ที่ 4 บ้านขามบ่อมน้อย
ตำบลหนองไฮ อำเภอน้ำพอง จังหวัดมหาสารคาม



ให้คำแนะนำทางด้านวิชาการในการปลูกบำรุงรักษาต้นไม้
ปีที่ 4 ท้องที่หมู่ที่ 5 บ้านดอนก่อ ตำบลหนองแก้ว
อำเภอเมือง จังหวัดร้อยเอ็ด



(7.13) สำนักจัดการทรัพยากรป่าไม้ที่ 7 สาขาอุบลราชธานี



ประชาสัมพันธ์โครงการ ฯ บ้านศรีสุข ตำบลศรีสุข
อำเภอเขื่องใน จังหวัดอุบลราชธานี



ประชาสัมพันธ์โครงการ ฯ บ้านศรีสุข ตำบลศรีสุข
อำเภอเขื่องใน จังหวัดอุบลราชธานี

(7.14) สำนักจัดการทรัพยากรป่าไม้ที่ 8 (นครราชสีมา)



เจ้าหน้าที่ศูนย์ป่าบุรีรัมย์ ลงพื้นที่สำรวจและตรวจสอบ
สภาพความเหมาะสมของพื้นที่และให้คำแนะนำ
ทางด้านการปลูกและบำรุงต้นไม้แก่เกษตรกร
ท้องที่หมู่ที่ 7 ตำบลบึงเจริญ อำเภอบ้านกรวด
จังหวัดบุรีรัมย์



เจ้าหน้าที่ส่วนส่งเสริมการปลูกป่า จังหวัดนครราชสีมา
ลงพื้นที่สำรวจ ตรวจสอบสภาพความเหมาะสมของพื้นที่
และให้คำแนะนำทางด้านการปลูกและบำรุงต้นไม้
แก่เกษตรกร ท้องที่ตำบลทุ่งอรุณ อำเภอโชคชัย
จังหวัดนครราชสีมา

(7.15) สำนักจัดการทรัพยากรป่าไม้ที่ 9 สาขาปราจีนบุรี



รับสมัครเกษตรกรเข้าร่วมโครงการสนับสนุนการปลูก
ไม้เศรษฐกิจ บ้านเขาหวาย หมู่ที่ 22 ตำบลท่าตะเียบ
อำเภอท่าตะเียบ จังหวัดฉะเชิงเทรา



รับสมัครเกษตรกรและตรวจสอบเอกสารเข้าร่วมโครงการ
สนับสนุนการปลูกไม้เศรษฐกิจ บ้านโป่งตาสา หมู่ที่ 7
ตำบลทุ่งพระยา อำเภอสนามชัยเขต จังหวัดฉะเชิงเทรา



(7.16) สำนักจัดการทรัพยากรป่าไม้ที่ 10 (ราชบุรี)



ประชาสัมพันธ์ และรับสมัครเข้าร่วมโครงการ
พร้อมทั้งตรวจสอบพื้นที่ ตำบลท่าเคย อำเภอสวนผึ้ง
จังหวัดราชบุรี



ประชาสัมพันธ์ และรับสมัครเข้าร่วมโครงการ
พร้อมทั้งตรวจสอบพื้นที่ ตำบลท่าเคย อำเภอสวนผึ้ง
จังหวัดราชบุรี

(7.17) สำนักจัดการทรัพยากรป่าไม้ที่ 10 สาขาเพชรบุรี



ประชาสัมพันธ์รับเกษตรกรเข้าร่วมโครงการ ฯ
บ้านท่าใหญ่ หมู่ที่ 7 ตำบลบางจาน อำเภอเมือง
จังหวัดเพชรบุรี



ประชาสัมพันธ์รับเกษตรกรเข้าร่วมโครงการ ฯ
บ้านดอนขุนห้วย หมู่ที่ 5 ตำบลดอนขุนห้วย อำเภอชะอำ
จังหวัดเพชรบุรี

(7.18) สำนักจัดการทรัพยากรป่าไม้ที่ 11 (สุราษฎร์ธานี)



เจ้าหน้าที่ปฏิบัติงานรับเกษตรกรร่วมโครงการ
และออกตรวจสอบสภาพพื้นที่ที่ขอเข้าร่วมโครงการ
แปลงนางสาวดุขณี ลิขิตชัยศิลป์ พื้นที่บ้านดอนไทรงาม
หมู่ที่ 6 บ้านดอนไทรงาม ตำบลบางหมาก
อำเภอเมืองชุมพร จังหวัดชุมพร



เจ้าหน้าที่ปฏิบัติงานรับเกษตรกรร่วมโครงการ
และออกตรวจสอบสภาพพื้นที่ที่ขอเข้าร่วมโครงการ
แปลงนายเอกวุฒิ นามอินทรภรณ์ พื้นที่บ้านดอนเค็จ
หมู่ที่ 2 ตำบลตะเคียนทอง อำเภอกาญจนดิษฐ์
จังหวัดสุราษฎร์ธานี



(7.19) สำนักงานจัดการทรัพยากรป่าไม้ที่ 12 (นครศรีธรรมราช)



ประชาสัมพันธ์โครงการสนับสนุนการปลูกไม้เศรษฐกิจ
ท้องที่หมู่ที่ 1 ตำบลคลองเส อำเภอลำพูน
จังหวัดนครศรีธรรมราช



ตรวจรับรองการปลูก/บำรุงรักษาต้นไม้ เพื่อเบิกจ่าย
สนับสนุนแก่ผู้เข้าร่วมโครงการ ปีที่ 4 ท้องที่หมู่ที่ 4
ตำบลนาหมอบุญ อำเภोजุฬาภรณ์
จังหวัดนครศรีธรรมราช

(7.20) สำนักงานจัดการทรัพยากรป่าไม้ที่ 12 สาขากระบี่



รับสมัครเกษตรกรเข้าร่วมโครงการ ท้องที่หมู่ที่ 3
ตำบลลำทับ อำเภอลำทับ จังหวัดกระบี่



ออกประชาสัมพันธ์รับเกษตรกรเข้าร่วมโครงการ
ท้องที่ตำบลทุ่งไทรทอง อำเภอลำทับ จังหวัดกระบี่

(7.21) สำนักงานจัดการทรัพยากรป่าไม้ที่ 13 สาขานราธิวาส



เจ้าหน้าที่ส่วนส่งเสริมการปลูกป่า ออกประชาสัมพันธ์
ให้เกษตรกรที่สนใจจะเข้าร่วมโครงการ ฯ ในท้องที่หมู่ที่ 8
ตำบลรือเสาะ อำเภอรือเสาะ จังหวัดนราธิวาส



เจ้าหน้าที่ส่วนส่งเสริมการปลูกป่า ออกประชาสัมพันธ์
รับเกษตรกรเข้าร่วมโครงการ ฯ และตรวจสอบแปลงปลูก
ของเกษตรกรก่อนเข้าร่วมโครงการ ฯ ในท้องที่หมู่ที่ 1
ตำบลสุคีริน อำเภอสุคีริน จังหวัดนราธิวาส



กิจกรรมที่ 7 : กิจกรรมโครงการส่งเสริมการปลูกไม้โตเร็วเพื่ออุตสาหกรรม

(1) งบประมาณ/ผลการใช้จ่ายเงิน			
หน่วยงาน	งบประมาณ (บาท)		ร้อยละ
	แผน	ผล	
1. สจป.ที่ 1 (เชียงใหม่)	674,200.00	104,000.00	15.43
2. สจป.ที่ 2 (เชียงราย)	500,000.00	455,500.00	91.10
3. สจป.ที่ 3 (ลำปาง)	733,200.00	4,000.00	0.55
4. สจป.ที่ 4 (ตาก)	2,265,400.00	46,720.00	2.06
5. สจป.ที่ 5 (สระบุรี)	472,800.00	0.00	0.00
6. สจป.ที่ 6 (อุดรธานี)	2,012,000.00	20,220.00	1.00
7. สจป.ที่ 7 (ขอนแก่น)	1,354,200.00	0.00	0.00
8. สจป.ที่ 8 (นครราชสีมา)	4,645,500.00	5,360.00	0.12
9. สจป.ที่ 10 (ราชบุรี)	2,242,400.00	36,680.00	1.64
10. สจป.ที่ 3 สาขาแพร่	4,307,000.00	1,339,110.00	31.09
11. สจป.ที่ 4 สาขานครสวรรค์	668,600.00	639,980.00	95.72
12. สจป.ที่ 4 สาขาพิษณุโลก	1,281,300.00	624,000.00	48.70
13. สจป.ที่ 6 สาขานครพนม	2,780,300.00	32,000.00	1.15
14. สจป.ที่ 7 สาขาอุบลราชธานี	907,100.00	13,232.00	1.46
15. สจป.ที่ 9 สาขาปราจีนบุรี	827,700.00	123,885.00	14.97
16. สจป.ที่ 10 สาขาเพชรบุรี	504,300.00	11,200.00	2.22
17. สจป.ที่ 12 สาขากระบี่	1,570,500.00	0.00	0.00
รวม	27,746,500.00	3,455,887.00	12.46

หมายเหตุ : งบประมาณและผลการใช้จ่ายตามตารางข้างต้น เป็นงบประมาณเฉพาะที่ส่งผลกระทบต่อโดยตรงต่อเป้าหมายการให้บริการของกรมป่าไม้





(2) แผน/ผลการดำเนินงาน

หน่วยงาน	โครงการส่งเสริมการปลูกไม้เศรษฐกิจ ในพื้นที่ลุ่มน้ำชั้น 3, 4 และ 5 ก่อนมติ ครม. เมื่อวันที่ 30 มิ.ย. 2541 (ไร่)			โครงการส่งเสริมการปลูกไม้โตเร็ว เพื่ออุตสาหกรรม (ไร่)			โครงการส่งเสริมการปลูกไม้โตเร็ว เพื่อพลังงานทดแทน (ไร่)		
	แผน	ผล	ร้อยละ	แผน	ผล	ร้อยละ	แผน	ผล	ร้อยละ
1. สจป.ที่ 1 (เชียงใหม่)	-	-	-	100	0	9.94	-	-	-
2. สจป.ที่ 2 (เชียงราย)	-	-	-	200	0	80.93	-	-	-
3. สจป.ที่ 3 (ลำปาง)	200	0	38.00	100	0	28.98	-	-	-
4. สจป.ที่ 4 (ตาก)	-	-	-	400	0	53.75	362	0	38.80
5. สจป.ที่ 5 (สระบุรี)	-	-	-	250	0	45.14	-	-	-
6. สจป.ที่ 6 (อุดรธานี)	-	-	-	500	0	34.32	112	0	25.58
7. สจป.ที่ 7 (ขอนแก่น)	200	0	50.00	500	0	65.21	250	0	60.00
8. สจป.ที่ 8 (นครราชสีมา)	100	0	13.33	600	0	43.51	187	0	34.12
9. สจป.ที่ 10 (ราชบุรี)	200	0	14.13	550	0	12.73	75	0	15.33
10. สจป.ที่ 3 สาขาแพร่	2,000	0	21.67	600	0	45.00	525	0	0.00
11. สจป.ที่ 4 สาขานครสวรรค์	60	0	59.44	280	0	65.50	145	0	65.50



(2) แผน/ผลการดำเนินงาน

หน่วยงาน	โครงการส่งเสริมการปลูกไม้เศรษฐกิจ ในพื้นที่ลุ่มน้ำชั้น 3, 4 และ 5 ก่อนมติ ครม. เมื่อวันที่ 30 มิ.ย. 2541 (ไร่)			โครงการส่งเสริมการปลูกไม้โตเร็ว เพื่ออุตสาหกรรม (ไร่)			โครงการส่งเสริมการปลูกไม้โตเร็ว เพื่อพลังงานทดแทน (ไร่)		
	แผน	ผล	ร้อยละ	แผน	ผล	ร้อยละ	แผน	ผล	ร้อยละ
12. สจป.ที่ 4 สาขาพิษณุโลก	-	-	-	400	0	52.43	75	0	41.00
13. สจป.ที่ 6 สาขานครพนม	-	-	-	800	0	75.46	175	0	86.19
14. สจป.ที่ 7 สาขาอุบลราชธานี	-	-	-	350	0	6.12	145	0	13.79
15. สจป.ที่ 9 สาขาปราจีนบุรี	100	0	47.50	200	0	45.83	-	-	-
16. สจป.ที่ 10 สาขาเพชรบุรี	-	-	-	300	0	39.29	75	0	66.67
17. สจป.ที่ 12 สาขากระบี่	1,010	0	0.00	-	-	-	-	-	-

หมายเหตุ : การดำเนินงานตามตารางข้างต้น เป็นการดำเนินงานเฉพาะที่ส่งผลกระทบโดยตรงต่อเป้าหมายการให้บริการของกรมป่าไม้

(3) ปัญหาอุปสรรคพื้นฐาน	
ด้าน	ปัญหาอุปสรรคพื้นฐาน
งบประมาณ	<ol style="list-style-type: none"> 1) งบประมาณไม่เพียงพอในการปฏิบัติงาน เนื่องด้วยแต่ละขั้นตอนต้องใช้งบประมาณในการออกไปปฏิบัติงาน และเป้าหมายในการดำเนินการมีปริมาณมากกว่างบประมาณ เช่น การประชาสัมพันธ์และรับเกษตรกรเข้าร่วมโครงการ ตรวจสอบพื้นที่ของเกษตรกรที่เข้าร่วมโครงการ ตรวจสอบผลการปลูกต้นไม้เพื่อเบิกจ่ายเงินสนับสนุน และการประสานงานกรมการตรวจรับรอง จำเป็นต้องเดินทางประสานงานในพื้นที่ห่างไกล รวมทั้งในแต่ละขั้นตอนของการทำงานต้องใช้สำเนาเอกสารต่าง ๆ ประกอบจำนวนมากซึ่งไม่มีงบประมาณสนับสนุนในส่วนนี้ ส่งผลให้งบประมาณในหมวดงบดำเนินงานที่ได้รับจัดสรรไม่เพียงพอ 2) หน่วยงานได้รับงบประมาณไม่ต่อเนื่อง (เป็นงวด) ซึ่งส่งผลให้การดำเนินงานไม่เป็นไปตามกรอบระยะเวลาที่กำหนด โดยการจัดส่งงบประมาณที่ได้รับตามรายงานการโอนเปลี่ยนแปลงการจัดสรรงบประมาณรายจ่าย (แบบ ง. 241) ขาดความต่อเนื่องส่งผลให้การปฏิบัติงานหรือเบิกจ่ายไม่เป็นไปตามระยะเวลาที่กำหนดไว้ ซึ่งทำให้เกิดผลกระทบต่อผู้เบิกจ่ายค่าน้ำมันเชื้อเพลิง เนื่องจากไม่มีเงินสำรองจ่าย
บุคลากร	<ol style="list-style-type: none"> 1) เจ้าหน้าที่ขาดความรู้ ความเข้าใจ และทักษะที่จำเป็นในการปฏิบัติงาน โดยเจ้าหน้าที่ป่าไม้ และเจ้าหน้าที่ที่บรรจุใหม่ยังขาดประสบการณ์ในการปฏิบัติงาน ขาดความเข้าใจทางด้านกฎหมายที่เกี่ยวข้อง และทักษะที่จำเป็นในงานส่งเสริมการปลูกป่าที่จะไปส่งเสริมเกษตรกรให้เกิดความเชื่อมั่นและหันมาปลูกป่า ดังนั้นกรมป่าไม้จึงควรมีการออกประชาสัมพันธ์ของแต่ละกิจกรรม และให้คำชี้แจงแนวทางที่ถูกต้อง ชัดเจน รวมถึงควรจัดฝึกอบรมเจ้าหน้าที่เพื่อเพิ่มประสิทธิภาพและองค์ความรู้ต่าง ๆ ที่เกี่ยวข้องในการปฏิบัติงาน 2) การขาดแคลนอัตรากำลังในตำแหน่งที่จำเป็นและเชี่ยวชาญเฉพาะด้าน ได้แก่ นักวิชาการภูมิสารสนเทศ จัดทำระบบข้อมูลรูปแปลงที่ดิน (Shapefile) และระบบสารสนเทศภูมิศาสตร์ (GIS) นักวิชาการป่าไม้ เจ้าหน้าที่ธุรการ เจ้าหน้าที่การเงิน และพัสดุ นักวิเคราะห์นโยบายและแผน และพนักงานราชการตำแหน่งนักประชาสัมพันธ์ประจำส่วนส่งเสริมการปลูกป่า 3) การขาดแคลนอัตรากำลังที่มาทดแทน ในกรณีการเกษียณอายุราชการ การลาออกจากราชการ หรือเสียชีวิต ในปัจจุบันสำนักจัดการทรัพยากรป่าไม้ที่ 2 (เชียงใหม่) มีเจ้าหน้าที่ป่าไม้ 1 อัตรา ซึ่งทำให้บุคลากรไม่เพียงพอต่อการปฏิบัติงานในพื้นที่ จึงขอรับการสนับสนุนตำแหน่งเจ้าหน้าที่ป่าไม้เพิ่มจำนวน 2 อัตรา ในขณะที่สำนักจัดการทรัพยากรป่าไม้ที่ 6 (อุดรธานี) มีเจ้าหน้าที่ที่ยังไม่ได้รับการเรียกปฏิบัติงาน



ด้าน	ปัญหาอุปสรรคพื้นฐาน
	<p>ทดแทนอัตรากำลังที่สูญเสียไป ทำให้ภาระงานมีมากกว่ากำลังเจ้าหน้าที่ อีกทั้ง สำนักจัดการทรัพยากรป่าไม้ที่ 4 สาขานครสวรรค์ ไม่มีกรอบอัตรากำลังข้าราชการ และพนักงานราชการที่ลงปฏิบัติงานหน่วยงานโดยตรง จึงไม่ได้รับการสนับสนุนทดแทนอัตรากำลัง</p> <p>4) จำนวนอัตรากำลังของบุคลากรไม่สอดคล้องกับปริมาณงาน เนื่องจากหัวหน้างานของแต่ละกิจกรรมและเจ้าหน้าที่ส่งเสริมป่าไม้ มีจำนวนน้อยกว่าปริมาณงานที่ต้องรับผิดชอบ เนื่องจากเจ้าหน้าที่ส่งเสริมป่าไม้มีภาระงานหลากหลายด้าน ได้แก่ งานส่งเสริมการปลูกป่า งานผลิตกล้าไม้ งานรุกขกร งานการเงินและพัสดุ ชุรกร และงานประชาสัมพันธ์ จึงควรเพิ่มจำนวนข้าราชการที่เป็นหัวหน้ากลุ่ม/ฝ่ายและแบ่งหน้าที่ความรับผิดชอบในแต่ละกลุ่มอำเภอ ตำบล เพื่อลดระยะเวลาในการดำเนินงาน ซึ่งจะเป็นการเพิ่มประสิทธิภาพประสิทธิผลของเป้าหมายที่ได้รับ</p>
<p>สิ่งอำนวยความสะดวก</p>	<p>1) ครุภัณฑ์ (ไม่ใช่ยานพาหนะ) เสื่อมสภาพ หรือชำรุด และ/หรือไม่เพียงพอต่อการปฏิบัติงาน ได้แก่ คอมพิวเตอร์สำนักงานของสำนักจัดการทรัพยากรป่าไม้ที่ 12 สาขากระบี่ มีไม่เพียงพอต่อการปฏิบัติงาน จึงทำให้เจ้าหน้าที่ต้องใช้คอมพิวเตอร์แบบพกพาส่วนตัว ในขณะที่สำนักจัดการทรัพยากรป่าไม้ที่ 9 สาขาปราจีนบุรี มีเครื่องหาพิกัดด้วยสัญญาณดาวเทียมแบบพกพา (GPS) ที่ใช้ในการจับค่าพิกัดแปลงเกษตรกร ที่เข้าร่วมโครงการกับกรมป่าไม้ เพียงจำนวน 2 เครื่อง ซึ่งเสื่อมสภาพทั้ง 2 เครื่อง ส่งผลให้การปฏิบัติงานเกิดความล่าช้า เนื่องจากต้องใช้เพื่อจับค่าพิกัดทุกแปลง</p> <p>2) ยานพาหนะเสื่อมสภาพ หรือชำรุด และ/หรือไม่เพียงพอต่อการปฏิบัติงาน เนื่องด้วยส่วนส่งเสริมการปลูกป่าของแต่ละสำนักจัดการทรัพยากรป่าไม้ได้รับจัดสรรรถยนต์จำนวน 1 คัน อีกทั้งยังเสื่อมสภาพ ชำรุด และมีอายุการใช้งานมากกว่า 15 ปี ทำให้ไม่เพียงพอกับภารกิจงานของส่วนส่งเสริมการปลูกป่าที่ได้รับมอบหมาย (ปลูกป่าภาครัฐ/โครงการส่งเสริมปลูกไม้เศรษฐกิจ/รุกขกร/งานวิจัย/งานสนับสนุนที่ได้รับมอบหมาย/การประชุมต่าง ๆ) อยู่ในช่วงระยะเวลาที่ต้องซ่อมบำรุง ไม่เหมาะสมกับการออกพื้นที่ที่มีความลาดชัน และไม่มีความปลอดภัยต่อการปฏิบัติงาน จึงมีความประสงค์ขอรับการสนับสนุนรถบรรทุก (ดีเซล) ขนาด 1 ตัน ปริมาตรกระบอกสูบไม่ต่ำกว่า 2,400 ซีซี หรือกำลังเครื่องยนต์สูงสุดไม่ต่ำกว่า 110 กิโลวัตต์ ขับเคลื่อน 4 ล้อแบบดับเบิลแค้น เพื่อใช้ในการออกปฏิบัติงานในพื้นที่</p> <p>3) เนื่องจากเกษตรกรบางรายยังไม่มี ความมั่นใจที่จะเข้าร่วมดำเนินตามเงื่อนไขของโครงการ ประกอบกับราคาและค่าตอบแทนของพืชเกษตรชนิดอื่นให้ผลตอบแทนสูงกว่า</p> <p>4) เจ้าหน้าที่ผู้ปฏิบัติงานส่งเสริมการปลูกไม้เศรษฐกิจประจำจังหวัด (ภาคสนาม)</p>



ด้าน	ปัญหาอุปสรรคพื้นฐาน
	<p>ต้องคอยให้คำแนะนำให้แก่เกษตรกร และรักษาความสัมพันธ์ในกลุ่มเกษตรกร อีกทั้งพร้อมที่จะให้นำแนะนำให้ทันท่วงที ระหว่างที่รอรับกล้าไม้เพื่อนำไปปลูกในพื้นที่โครงการ</p> <p>5) การประชาสัมพันธ์ให้ประชาชนสนใจเข้าร่วมโครงการ มีความจำเป็นต้องใช้ สื่อกลางในการเผยแพร่ ได้แก่ สื่อวีดิทัศน์ ประชาสัมพันธ์ประเภท Infographic และ PowerPoint อุปกรณ์ที่พกพาง่ายในการลงพื้นที่ (เครื่องฉายภาพพร้อมจอ ไมโครโฟนพร้อมลำโพง)</p>

(4) ปัญหาอุปสรรคจากการดำเนินงานและแนวทางการแก้ไข

ปัญหาอุปสรรคจากการดำเนินงาน	แนวทางการแก้ไข
<p>(4.1) การไม่ได้รับความร่วมมือจากหน่วยงาน เช่น ไม่ได้รับความร่วมมือจากหน่วยป้องกันและพัฒนาป่าไม้ในสังกัด เนื่องจากหน่วย ฯ ไม่ได้รับการจัดสรรงบประมาณ เพราะงบประมาณที่ได้รับจากกรมป่าไม้มีจำนวนน้อยทำให้ไม่เพียงพอในการจัดสรรให้หน่วย ฯ</p>	<p>เพิ่มงบประมาณให้กับส่วนส่งเสริมการปลูกป่า เพื่อส่วน ฯ จะได้จัดสรรให้ศูนย์ป่าไม้ และศูนย์ป่าไม้จะได้จัดสรรให้กับหน่วยป้องกันและพัฒนาป่าไม้เพื่อใช้ในการดำเนินงานต่อไป</p>
<p>(4.2) การกำหนดหลักเกณฑ์และคุณสมบัติของผู้เข้าร่วมโครงการในงานส่งเสริมการปลูกไม้เศรษฐกิจและการปลูกไม้โตเร็วไม่ตอบสนองต่อกลุ่มเป้าหมาย ซึ่งเกิดจากหลายกรณีดังนี้</p> <ul style="list-style-type: none"> - เกษตรกรส่วนใหญ่มีพื้นที่ทำกินค่อนข้างน้อย ซึ่งส่วนมากจะปลูกพืชเกษตรไว้เลี้ยงชีพ และมีรายได้จากการเก็บผลผลิตขายทุกวัน ถ้าจะให้ไปปลูกไม้เศรษฐกิจคงทำไม่ได้ เพราะต้องใช้เวลา นานกว่าจะตัดไม้ขายได้ - โครงการส่งเสริมการปลูกไม้เศรษฐกิจในพื้นที่ลุ่มน้ำชั้น 3, 4 และ 5 ก่อนมติคณะรัฐมนตรี เมื่อวันที่ 30 มิ.ย. 2541 ได้กำหนดคุณสมบัติของผู้เข้าร่วมโครงการ ซึ่งต้องเป็นผู้ได้รับสิทธิใช้ประโยชน์ในที่ดิน ทำกินให้ชุมชนตามนโยบายรัฐบาล ภายใต้คณะกรรมการนโยบายที่ดินแห่งชาติ (คทช.) เท่านั้น ซึ่งพื้นที่ที่จัดสรรให้กับเกษตรกร 	<ul style="list-style-type: none"> - กรมป่าไม้ควรให้เงินสนับสนุนในการปลูกไม้เศรษฐกิจแก่เกษตรกรมากกว่านี้ เพราะระหว่างรอต้นไม้โตกว่าจะตัดขายได้ เนื่องจากเกษตรกรต้องใช้จ่ายเงินในการเลี้ยงชีพเป็นหลัก - ควรกำหนดพื้นที่ที่เข้าร่วมโครงการฯ ให้กว้างขึ้น นอกเหนือจากพื้นที่ ที่ผู้ได้รับสิทธิใช้ประโยชน์ในที่ดิน ทำกินให้ชุมชนตามนโยบายรัฐบาล ภายใต้คณะกรรมการนโยบายที่ดินแห่งชาติ (คทช.)



ปัญหาอุปสรรคจากการดำเนินงาน	แนวทางการแก้ไข
<p>เป็นพื้นที่ที่ชาวบ้านได้ทำประโยชน์มาก่อนแล้ว จึงทำให้ไม่ได้รับความสนใจจากเกษตรกรเท่าที่ควร</p> <p>- กรณีเกษตรกรเสียชีวิต ตามระเบียบจะต้องให้โอนกรรมสิทธิ์ในที่ดินที่เข้าร่วมโครงการก่อน ถึงจะสามารถเข้าร่วมโครงการต่อได้ ถ้าไม่สามารถดำเนินการได้ จะถือว่าสิ้นสุดโครงการด้วยเหตุสุดวิสัย</p>	<p>- ควรแก้ไขระเบียบเรื่องการโอนกรรมสิทธิ์ที่ดินของผู้รับผลประโยชน์ที่จะเข้าร่วมโครงการต่อ เพื่อให้ผู้รับผลประโยชน์ที่ระบุไว้ตามเอกสารคำขอเข้าร่วมโครงการสามารถเข้าร่วมโครงการต่อเนื่องได้เลย โดยไม่ต้องโอนกรรมสิทธิ์ในที่ดิน</p>
<p>(4.3) การขาดแคลนแหล่งน้ำในช่วงฤดูแล้งส่งผลให้กล้าไม้ที่ได้รับสนับสนุนเกิดความเสียหาย จึงเป็นเหตุผลให้ต้องรอกุดฝนถึงจะดำเนินการปลูกได้ ซึ่งทำให้ภาระงานการตรวจพื้นที่ไปอยู่ในช่วงไตรมาสสุดท้าย (เดือนกรกฎาคม - กันยายน) เนื่องจากต้องรอให้เกษตรกรดำเนินการปลูกในช่วงดังกล่าวเรียบร้อยก่อนเกษตรกรจึงอยากได้สระน้ำไว้เก็บกักน้ำไว้ใช้</p>	<p>- กรมป่าไม้ควรมีงบประมาณสนับสนุนในการขุดแหล่งน้ำที่ขาดแคลน ให้กับเกษตรกรในพื้นที่ ที่ขาดแคลนแหล่งน้ำเพื่อใช้ในฤดูแล้ง</p> <p>- จัดหาแหล่งน้ำ หรือช่วยประสานงานให้หน่วยงานอื่นที่เกี่ยวข้องช่วยในการสนับสนุนแหล่งน้ำให้แก่เกษตรกร</p>
<p>(4.4) มาตรการ/แนวทางสำหรับการปฏิบัติงานไม่ชัดเจน ส่งผลให้การปฏิบัติงานไม่เป็นไปตามเป้าหมายที่กำหนด โครงการส่งเสริมการปลูกไม้เศรษฐกิจในพื้นที่ลุ่มน้ำชั้น 3, 4 และ 5 ไม่ได้ได้รับความสนใจจากผู้เข้าร่วมโครงการ เนื่องจากพื้นที่ที่ได้จัดสรรนำไปใช้ประโยชน์อื่นแล้ว จึงไม่เหลือพื้นที่ที่จะมาส่งเสริมปลูกไม้เศรษฐกิจ</p>	<p>กำหนดให้เกษตรกรปลูกกล้าไม้ 100 ต้น/ไร่ เสนอแนะให้กรมป่าไม้ทำหนังสือแจ้งในระดับจังหวัด ส่วนราชการท้องถิ่นที่เกี่ยวข้อง ประชาสัมพันธ์หรือส่งเสริมให้ผู้ที่ใช้ประโยชน์ในพื้นที่ คทช. ต้องปลูกไม้ตามข้อตกลงของการได้รับจัดสรรที่ดินเท่านั้น</p>

(5) ปัญหาที่ต้องแก้ไขอย่างเร่งด่วน 3 ลำดับแรก

ลำดับ	ปัญหาที่ต้องแก้ไขอย่างเร่งด่วน
1	งบประมาณไม่เพียงพอในการปฏิบัติงาน
2	การกำหนดหลักเกณฑ์และคุณสมบัติของผู้เข้าร่วมโครงการในงานส่งเสริมการปลูกไม้เศรษฐกิจ และการปลูกไม้โตเร็วไม่สนองตอบต่อกลุ่มเป้าหมาย
3	หน่วยงานได้รับงบประมาณไม่ต่อเนื่อง (เป็นงวด) ซึ่งส่งผลให้การดำเนินงานไม่เป็นไปตามกรอบระยะเวลาที่กำหนด



(6) ข้อคิดเห็น/ข้อเสนอแนะเพิ่มเติม

- (6.1) เจ้าหน้าที่ควรนำเสนอโครงการในกลุ่มรายย่อย เช่น ตำบล หมู่บ้าน เพื่อให้เกษตรกรเข้าใจโครงการได้ชัดเจน โดยเปิดโอกาสให้ซักถามทุกประเด็นปัญหา ทั้งในด้านบุคคล กฎหมาย สิ่งแวดล้อม เป็นต้น เพื่อให้เกิดประโยชน์แก่เกษตรกรมากที่สุด อีกทั้งยังเป็นการเพิ่มประสิทธิภาพการทำงานได้อีกทางหนึ่งด้วย
- (6.2) การประชาสัมพันธ์ของหน่วยงานไม่ทั่วถึงและไม่ทันต่อสถานการณ์การปัจจุบัน ควรจัดทำสื่อประชาสัมพันธ์ในรูปแบบออนไลน์ เช่น ประชาสัมพันธ์ผ่านสื่อ Facebook, Tiktok, Youtube, Instagram และ Twitter
- (6.3) งบประมาณที่จัดสรรให้กับเจ้าหน้าที่ควรให้มีความเหมาะสมกับงานและเป้าหมาย

(7) รูปภาพประกอบการดำเนินงาน

(7.1) สำนักจัดการทรัพยากรป่าไม้ที่ 1 (เชียงใหม่)



ตรวจสอบรับรองผลการปลูกหรือบำรุงรักษาต้นไม้จำนวน 22 ไร่ ที่บ้านหนองสร้อย ตำบลมะกอก อำเภอลำปาง จังหวัดลำพูน



ตรวจสอบรับรองผลการปลูกหรือบำรุงรักษาต้นไม้จำนวน 30 ไร่ ที่บ้านป่าตึง ตำบลเหมืองจี้ อำเภอเมืองลำพูน จังหวัดลำพูน

(7.2) สำนักจัดการทรัพยากรป่าไม้ที่ 2 (เชียงราย)



ประชาสัมพันธ์และรับคำขอเกษตรกรเข้าร่วมโครงการบ้านเกียงใต้ หมู่ที่ 6 ตำบลห้วยซ้อ อำเภอเชียงของ จังหวัดเชียงราย



ตรวจสอบสถานที่ตั้ง ขนาด และสภาพความเหมาะสมของที่ดิน ของเกษตรกรที่เข้าร่วมโครงการ ที่บ้านจำบอน หมู่ที่ 12 ตำบลอ่าทอง อำเภอเชียงคำ จังหวัดพะเยา



(7.3) สำนักจัดการทรัพยากรป่าไม้ที่ 3 (ลำปาง)



ประชาสัมพันธ์เข้าร่วมโครงการ
ห้องที่ตำบลบ้านเอื้อม อำเภอเมืองลำปาง จังหวัดลำปาง



รับสมัครเกษตรกรเข้าร่วมโครงการ
ห้องที่ตำบลบ้านเอื้อม อำเภอเมืองลำปาง จังหวัดลำปาง

(7.4) สำนักจัดการทรัพยากรป่าไม้ที่ 3 สาขาแพร่



ประชาสัมพันธ์โครงการ ที่ทำการผู้ใหญ่บ้าน
หมู่ที่ 10 ตำบลห้วยม้า อำเภอเมือง จังหวัดแพร่



ตรวจรับรองการบำรุงรักษาต้นไม้
ตำบลบ้านเหล่า อำเภอสูงเม่น จังหวัดแพร่

(7.5) สำนักจัดการทรัพยากรป่าไม้ที่ 4 (ตาก)



ศูนย์ป่าไม้ตากประชาสัมพันธ์และรับเกษตรกรเข้าร่วม
โครงการ ฯ ห้องที่อำเภอเมืองตาก จังหวัดตาก



ศูนย์ป่าไม้ตากตรวจสอบสถานที่ตั้ง ขนาด
และสภาพความเหมาะสมของที่ดิน
ห้องที่อำเภอเมืองตาก จังหวัดตาก



(7.6) สำนักจัดการทรัพยากรป่าไม้ที่ 4 สาขานครสวรรค์



ประชาสัมพันธ์โครงการส่งเสริมการปลูกไม้โตเร็ว เพื่ออุตสาหกรรม ร่วมกับสำนักงานปฏิรูปที่ดิน เพื่อเกษตรกรรม ท้องที่จังหวัดพิจิตร



เจ้าหน้าที่ส่งเสริมการป่าไม้รับเรื่องใบคำขอเข้าร่วมโครงการของเกษตรกร ท้องที่จังหวัดพิจิตร

(7.7) สำนักจัดการทรัพยากรป่าไม้ที่ 4 สาขาพิษณุโลก



ออกสำรวจพื้นที่และประชาสัมพันธ์ โครงการส่งเสริมการปลูกไม้โตเร็วเพื่ออุตสาหกรรม ปี 2566 ตำบลคุยม่วง อำเภอบางระกำ จังหวัดพิษณุโลก



ออกติดตามงานโครงการส่งเสริมการปลูกไม้เศรษฐกิจในพื้นที่ลุ่มน้ำชั้น 3, 4 และ 5 ก่อนมติดินะรัฐมนตรี เมื่อวันที่ 30 มิถุนายน 2541 ปีที่ 2 ตำบลดอนทอง อำเภอเมือง จังหวัดพิษณุโลก

(7.8) สำนักจัดการทรัพยากรป่าไม้ที่ 5 (สระบุรี)



ตรวจพื้นที่เกษตรกรรายนายบัณฑิต ด่อนศรี หมู่ที่ 11 ตำบลศิลาทิพย์ อำเภอชัยบาดาล จังหวัดลพบุรี



ตรวจพื้นที่เกษตรกรรายนายฉุน นิลสาธิตา หมู่ที่ 10 ตำบลสระโบสถ์ อำเภอสระโบสถ์ จังหวัดลพบุรี



(7.9) สำนักจัดการทรัพยากรป่าไม้ที่ 6 (อุดรธานี)



เจ้าหน้าที่ส่งเสริมการปลูกไม้เศรษฐกิจสายปฏิบัติงาน
จังหวัดหนองบัวลำภู ออกปฏิบัติงานและชี้แจงโครงการ ฯ
แก่เกษตรกรในท้องที่อำเภอเมือง จังหวัดหนองบัวลำภู



เจ้าหน้าที่ส่งเสริมการปลูกไม้เศรษฐกิจสายปฏิบัติงาน
จังหวัดอุดรธานี ออกปฏิบัติงานตรวจสอบพื้นที่ของ
เกษตรกรที่ขอเข้าร่วมโครงการ

(7.10) สำนักจัดการทรัพยากรป่าไม้ที่ 6 สาขานครพนม



เจ้าหน้าที่ส่วนส่งเสริมสำรวจ/พื้นที่เกษตรกรที่เข้าร่วม
โครงการ ฯ ประจำปี 2566 ท้องที่บ้านหมู่ม่น หมู่ที่ 4
ตำบลดอนเตย อำเภอนาทม จังหวัดนครพนม



จัดทำทะเบียนคำขอขึ้นทะเบียนเกษตรกรที่เข้าร่วม
โครงการส่งเสริมการปลูกไม้โตเร็วเพื่ออุตสาหกรรม
ในท้องที่บ้านนากระเทียม หมู่ที่ 4 ตำบลนาวัง
อำเภอนาหว้า จังหวัดนครพนม

(7.11) สำนักจัดการทรัพยากรป่าไม้ที่ 7 (ขอนแก่น)



สำรวจ/ตรวจสอบพื้นที่เหมาะสมและมีกรรมสิทธิ์
หรือสิทธิครอบครองตามกฎหมาย หรือเป็นผู้มีสิทธิ์
ใช้ประโยชน์ในที่ดินโครงการส่งเสริมการปลูกไม้โตเร็ว
เพื่ออุตสาหกรรม ท้องที่บ้านยอดแกง หมู่ที่ 2
ตำบลยอดแกง อำเภอนามน จังหวัดกาฬสินธุ์



ตรวจรับรองการปลูก/บำรุงรักษาต้นไม้/เบิกจ่ายเงิน
สนับสนุนแก่ผู้เข้าร่วมโครงการส่งเสริมการปลูกไม้โตเร็ว
เพื่ออุตสาหกรรม ปีที่ 2 ท้องที่บ้านยอดแกง หมู่ที่ 2
ตำบลยอดแกง อำเภอนามน จังหวัดกาฬสินธุ์



(7.12) สำนักจัดการทรัพยากรป่าไม้ที่ 7 สาขาอุบลราชธานี



ประชาสัมพันธ์เข้าร่วมโครงการ ฯ บ้านคำกลาง
ตำบลป่าโมง อำเภอดงขอุดม จังหวัดอุบลราชธานี



ประชาสัมพันธ์เข้าร่วมโครงการ ฯ บ้านพิมาย
ตำบลพิมาย อำเภอลำดวน จังหวัดสุรินทร์

(7.13) สำนักจัดการทรัพยากรป่าไม้ที่ 8 (นครราชสีมา)



เจ้าหน้าที่ศูนย์ป่าไม้สุรินทร์ ลงพื้นที่สำรวจและตรวจสอบ
สภาพความเหมาะสมของพื้นที่และให้คำแนะนำ
ทางการปลูกและบำรุงต้นไม้แก่เกษตรกร ท้องที่หมู่ที่ 2
ตำบลนาดี อำเภอมืองสุรินทร์ จังหวัดสุรินทร์



เจ้าหน้าที่ส่วนส่งเสริมการปลูกป่า ลงพื้นที่สำรวจและ
ตรวจสอบสภาพความเหมาะสมของพื้นที่และให้คำแนะนำ
ทางการปลูกและบำรุงต้นไม้แก่เกษตรกร ท้องที่หมู่ที่ 6
ตำบลนางแก้ว อำเภอปักธงชัย จังหวัดนครราชสีมา

(7.14) สำนักจัดการทรัพยากรป่าไม้ที่ 9 สาขาปราจีนบุรี



ประชาสัมพันธ์โครงการ คทช. และกิจกรรมไม้โตเร็ว
เพื่ออุตสาหกรรมกับผู้ใหญ่บ้าน บ้านเขาวงศ์ หมู่ที่ 22
ตำบลท่าตะเียบ อำเภอนาหว้า จังหวัดฉะเชิงเทรา



ตรวจสอบสถานที่ตั้งแปลง กิจกรรมโครงการส่งเสริม
การปลูกไม้โตเร็วเพื่ออุตสาหกรรม บ้านเขาหินต่าง หมู่ที่ 1
ตำบลท่ากระดาน อำเภอนาหว้า จังหวัดฉะเชิงเทรา



(7.15) สำนักจัดการทรัพยากรป่าไม้ที่ 10 (ราชบุรี)



ประชาสัมพันธ์ และรับสมัครเกษตรกรเข้าร่วมโครงการ
พร้อมกับการตรวจสอบสภาพพื้นที่ ตำบลด่านทับตะโก
อำเภอจอมบึง จังหวัดราชบุรี



ประชาสัมพันธ์ และรับสมัครเกษตรกรเข้าร่วมโครงการ
พร้อมกับการตรวจสอบสภาพพื้นที่ ตำบลจอมบึง
อำเภอจอมบึง จังหวัดราชบุรี

(7.16) สำนักจัดการทรัพยากรป่าไม้ที่ 10 สาขาเพชรบุรี



ประชาสัมพันธ์รับเกษตรกรเข้าร่วมโครงการ ฯ
บ้านบ่อปะหัง หมู่ที่ 4 ตำบลเขากระปุก อำเภอท่ายาง
จังหวัดเพชรบุรี



ประชาสัมพันธ์รับเกษตรกรเข้าร่วมโครงการ ฯ บ้านพุตุม
หมู่ที่ 5 ตำบลห้วยลึก อำเภอบ้านลาด จังหวัดเพชรบุรี

(7.17) สำนักจัดการทรัพยากรป่าไม้ที่ 12 (นครศรีธรรมราช)
ไม่มี(7.18) สำนักจัดการทรัพยากรป่าไม้ที่ 12 สาขากระบี่
ไม่มี

กิจกรรมที่ 8 : กิจกรรมสำรวจทรัพยากรที่ดินและป่าไม้เพื่อจัดทำข้อมูลที่ดินและแผนที่ขอบเขตที่ดินในพื้นที่ป่าไม้ถาวร

(1) งบประมาณ/ผลการใช้จ่ายเงิน			
หน่วยงาน	งบประมาณ (บาท)		ร้อยละ
	แผน	ผล	
1. สจป.ที่ 1 (เชียงใหม่)	380,800.00	249,560.00	65.54
2. สจป.ที่ 3 (ลำปาง)	559,400.00	380,800.00	68.07
3. สจป.ที่ 6 (อุดรธานี)	392,600.00	364,854.28	92.93
4. สจป.ที่ 7 (ขอนแก่น)	314,500.00	111,791.10	35.55
5. สจป.ที่ 9 (ชลบุรี)	380,800.00	219,968.00	57.76
6. สจป.ที่ 11 (สุราษฎร์ธานี)	797,300.00	351,688.00	44.11
7. สจป.ที่ 12 (นครศรีธรรมราช)	416,500.00	148,715.00	35.71
8. สจป.ที่ 13 (สงขลา)	357,000.00	113,270.00	31.73
9. สจป.ที่ 3 สาขาแพร่	380,800.00	369,900.00	97.14
10. สจป.ที่ 4 สาขาพิษณุโลก	25,500.00	0.00	0.00
11. สจป.ที่ 7 สาขาอุบลราชธานี	416,500.00	364,500.00	87.52
12. สจป.ที่ 9 สาขาปราจีนบุรี	380,800.00	193,780.00	50.89
13. สจป.ที่ 10 สาขาเพชรบุรี	400,700.00	400,700.00	100.00
14. สจป.ที่ 12 สาขากระบี่	380,800.00	94,000.00	24.68
15. สจป.ที่ 13 สาขานราธิวาส	380,800.00	191,000.00	50.16
รวม	5,964,800.00	3,554,526.38	59.59

หมายเหตุ : งบประมาณและผลการใช้จ่ายตามตารางข้างต้น เป็นงบประมาณเฉพาะที่ส่งผลกระทบต่อโดยตรงต่อเป้าหมายการให้บริการของกรมป่าไม้



(2) แผน/ผลการดำเนินงาน			
หน่วยงาน	สำรวจทรัพยากรที่ดินและป่าไม้ เพื่อจัดทำข้อมูลที่ดินและแผนที่ ขอบเขตที่ดินในพื้นที่ป่าไม้ถาวร (ไร่)		ร้อยละ
	แผน	ผล	
1. สจป.ที่ 1 (เชียงใหม่)	3,200	0	50.00
2. สจป.ที่ 3 (ลำปาง)	4,700	1,112	67.10
3. สจป.ที่ 6 (อุดรธานี)	3,300	702	36.76
4. สจป.ที่ 7 (ขอนแก่น)	2,600	300	43.88
5. สจป.ที่ 9 (ชลบุรี)	3,200	1,821	64.14
6. สจป.ที่ 11 (สุราษฎร์ธานี)	6,700	4,625	81.42
7. สจป.ที่ 12 (นครศรีธรรมราช)	3,500	842	54.43
8. สจป.ที่ 13 (สงขลา)	3,000	1,500	67.22
9. สจป.ที่ 3 สาขาแพร่	3,200	1,200	81.25
10. สจป.ที่ 4 สาขาพิษณุโลก	150	0	10.00
11. สจป.ที่ 7 สาขาอุบลราชธานี	3,500	3,000	90.71
12. สจป.ที่ 9 สาขาปราจีนบุรี	3,200	1,449	83.58
13. สจป.ที่ 10 สาขาเพชรบุรี	3,350	4,863	127.10
14. สจป.ที่ 12 สาขากระบี่	3,200	3,200	100.00
15. สจป.ที่ 13 สาขานราธิวาส	3,200	200	33.75



(3) ปัญหาอุปสรรคพื้นฐาน

ด้าน	ปัญหาอุปสรรคพื้นฐาน
งบประมาณ	<ol style="list-style-type: none"> 1) งบประมาณไม่เพียงพอในการปฏิบัติงาน เนื่องจากต้องกั้นงบประมาณในการปฏิบัติงานบางส่วน สำหรับเป็นค่าใช้จ่ายไปราชการอื่น ๆ ที่ไม่มีงบประมาณ เช่น การระวางชี้แนวเขต การตรวจพิสูจน์สิทธิที่ดิน 2) หน่วยงานได้รับงบประมาณล่าช้า เนื่องจากได้รับงบประมาณ ในห้วงเวลาเดือนกุมภาพันธ์ 2566 ส่งผลให้การวางแผนและการสำรวจรังวัดแปลงที่ดินของราษฎรล่าช้าไม่เป็นไปตามเป้าหมายที่กำหนด
บุคลากร	การขาดแคลนอัตรากำลังในตำแหน่งที่จำเป็นและเชี่ยวชาญเฉพาะด้าน ได้แก่ พนักงานราชการในตำแหน่งนักวิชาการภูมิสารสนเทศ เพื่อปฏิบัติงานด้านแผนที่ ส่งผลให้การตรวจสอบพื้นที่และการวางแผนการปฏิบัติงานล่าช้า และมีความคลาดเคลื่อน
สิ่งอำนวยความสะดวก	<ol style="list-style-type: none"> 1) ครูภัณฑ์ (ไม่ใช่ยานพาหนะ) เสื่อมสภาพ หรือชำรุด และ/หรือไม่เพียงพอต่อการปฏิบัติงาน ได้แก่ เครื่องหาพิกัดด้วยสัญญาณดาวเทียมแบบพกพา (GPS) และคอมพิวเตอร์ ไม่เพียงพอต่อการปฏิบัติงาน เสื่อมสภาพ และประมวผลช้า เนื่องจากมีอายุการใช้งานค่อนข้างมาก 2) บ้านพัก และ/หรืออาคารสำนักงานเสื่อมสภาพ หรือชำรุด และ/หรือไม่เพียงพอเนื่องจากบ้านพักที่มีอยู่ ชำรุด และเสื่อมสภาพตามกาลเวลา 3) ยานพาหนะเสื่อมสภาพ หรือชำรุด และ/หรือไม่เพียงพอต่อการปฏิบัติงาน เนื่องจากรถยนต์มีอายุการใช้งานมานาน และชำรุดบ่อยครั้ง ทำให้ไม่ปลอดภัยและเป็นปัญหาอุปสรรคในการเดินทางไปปฏิบัติงานในพื้นที่ ซึ่งบางสำนักจัดการทรัพยากรป่าไม้มีรถยนต์ราชการจำนวน 3 คัน แต่ใช้ออกปฏิบัติงานกิจกรรมโครงการจัดทำแผนการบริหารจัดการทรัพยากรที่ดินและป่าไม้ระดับพื้นที่ ทั้ง 3 คัน จึงทำให้รถยนต์ไม่เพียงพอต่อการปฏิบัติงาน กิจกรรมสำรวจทรัพยากรที่ดินและป่าไม้ เพื่อจัดทำข้อมูลที่ดินและแผนที่ขอบเขตที่ดินในพื้นที่ป่าไม้ถาวร

(4) ปัญหาอุปสรรคจากการดำเนินงานและแนวทางการแก้ไข

ปัญหาอุปสรรคจากการดำเนินงาน	แนวทางการแก้ไข
(4.1) ฐานข้อมูลของหน่วยงานไม่ครบถ้วน ถูกต้อง และเป็นปัจจุบัน ซึ่งส่งผลต่อการปฏิบัติงานตามภารกิจ เนื่องจากไม่มีฐานข้อมูลการครอบครองเอกสารสิทธิ์ของราษฎรในพื้นที่ป่าไม้ถาวร ทำให้การกำหนดพื้นที่การปฏิบัติงานมีความคลาดเคลื่อน	ประสานขอความอนุเคราะห์ข้อมูลจากหน่วยงานที่เกี่ยวข้อง เช่น สำนักงานที่ดินจังหวัด และสำนักงานปฏิรูปที่ดิน ในการจัดส่งข้อมูลเอกสารสิทธิ์แปลงที่ดินของราษฎรในพื้นที่รับผิดชอบ



ปัญหาอุปสรรคจากการดำเนินงาน	แนวทางการแก้ไข
<p>(4.2) ประชาชนกลุ่มเป้าหมายส่วนใหญ่ขาดความรู้และความเข้าใจในด้านการป่าไม้ ส่งผลให้เกิดความขัดแย้งกับเจ้าหน้าที่ของรัฐ และ/หรือไม่ให้ความร่วมมือในการปฏิบัติงาน หลายกรณี ดังนี้</p> <ul style="list-style-type: none"> - ประชาชนที่อยู่ในพื้นที่ดำเนินการ ต้องการเอกสารสิทธิ์ ส.ป.ก. เพราะเข้าใจว่าสามารถใช้เป็นหลักค้ำประกันทางการเงินได้มากกว่าเอกสารของกรมป่าไม้ - ประชาชนส่วนใหญ่ยังไม่ทราบแนวเขตที่ชัดเจนว่าทับซ้อนกับหน่วยงานใด - ประชาชนไม่ทราบถึงสิทธิประโยชน์ที่จะได้รับ - ราษฎรบางรายไม่ให้ความร่วมมือกับเจ้าหน้าที่ในการสำรวจจริงวัด เนื่องจากมีเอกสารสิทธิ์ในที่ดินของตนเองแล้ว หรือกรณีไม่มีเอกสารสิทธิ์ แต่ราษฎรไม่สนใจให้ข้อมูลของโครงการ ฯ ในการสำรวจ - การไม่ได้รับความร่วมมือจากหน่วยงาน ได้แก่ การประสานข้อมูลระหว่างหน่วยงาน ซึ่งได้ทำหนังสือแจ้งแล้ว แต่ไม่ได้รับการตอบกลับ - ผู้ถือครองที่ดินไม่ทราบสถานะที่ดินของตนเองว่าอยู่ในเขตป่าสงวนแห่งชาติหรือไม่ 	<ul style="list-style-type: none"> - ควรให้ภาครัฐโดยร่วมกับกรมป่าไม้ ประชาสัมพันธ์ให้ประชาชนได้เข้าใจและเห็นเป็นรูปธรรม ถึงประโยชน์ที่ได้รับจากการได้เอกสารสิทธิ์ในพื้นที่ของกรมป่าไม้ - ควรดำเนินการจัดทำแนวเขตให้ชัดเจน - สำนักจัดการที่ดินป่าไม้ควรให้ความชัดเจนเกี่ยวกับสิทธิประโยชน์ที่จะได้รับอย่างเป็นรูปธรรม - เจ้าหน้าที่ผู้ปฏิบัติงานชี้แจงทำความเข้าใจกับราษฎร เพื่อให้ความร่วมมือในการสำรวจ - แจ้งที่ประชุมร่วมกับจังหวัด และผู้บังคับบัญชาให้ทราบถึงปัญหาที่เกิดขึ้น - ส่วนจัดการที่ดินป่าไม้ได้ดำเนินการประชาสัมพันธ์ทำความเข้าใจกับผู้ถือครองที่ดินเรียบร้อยแล้ว

(5) ปัญหาที่ต้องแก้ไขอย่างเร่งด่วน 3 ลำดับแรก

ลำดับ	ปัญหาที่ต้องแก้ไขอย่างเร่งด่วน
1	ประชาชนกลุ่มเป้าหมายส่วนใหญ่ขาดความรู้และความเข้าใจในด้านการป่าไม้ ส่งผลให้เกิดความขัดแย้งกับเจ้าหน้าที่ของรัฐ และ/หรือไม่ให้ความร่วมมือในการปฏิบัติงาน
2	<ol style="list-style-type: none"> 1) งบประมาณไม่เพียงพอในการปฏิบัติงาน 2) ยานพาหนะเสื่อมสภาพ หรือชำรุด และ/หรือไม่เพียงพอต่อการปฏิบัติงาน 3) ฐานข้อมูลของหน่วยงานไม่ครบถ้วน ถูกต้อง และเป็นปัจจุบัน ซึ่งส่งผลต่อการปฏิบัติงานตามภารกิจ



ลำดับ	ปัญหาที่ต้องแก้ไขอย่างเร่งด่วน
3	1) การขาดแคลนอัตรากำลังในตำแหน่งที่จำเป็นและเชี่ยวชาญเฉพาะด้าน 2) บ้านพัก และ/หรืออาคารสำนักงานเสื่อมสภาพ หรือชำรุด และ/หรือไม่เพียงพอ 3) การไม่ได้รับความร่วมมือจากหน่วยงาน เช่น การประสานข้อมูลระหว่างหน่วยงาน การให้คำแนะนำหรือปรึกษาต่างๆ

(6) ข้อคิดเห็น/ข้อเสนอแนะเพิ่มเติม

ควรจัดอบรมให้ความรู้เกี่ยวกับงานด้านสารสนเทศภูมิศาสตร์ (GIS) และอบรมด้านกฎหมายป่าไม้ให้กับช่างสำรวจ เพื่อจะได้นำมาใช้ให้เกิดประโยชน์

(7) รูปภาพประกอบการดำเนินงาน

(7.1) สำนักจัดการทรัพยากรป่าไม้ที่ 1 (เชียงใหม่)



ปฏิบัติงานสำรวจทรัพยากรที่ดินและป่าไม้ ป่าสงวนแห่งชาติ
ป่าแม่ออน ท้องที่บ้านสันป่าเหียง
ตำบลห้วยทราย อำเภอสันกำแพง จังหวัดเชียงใหม่



ปฏิบัติงานสำรวจทรัพยากรที่ดินและป่าไม้ ป่าสงวนแห่งชาติ
ป่าแม่ออน ท้องที่บ้านสันป่าเหียง
ตำบลห้วยทราย อำเภอสันกำแพง จังหวัดเชียงใหม่

(7.2) สำนักจัดการทรัพยากรป่าไม้ที่ 3 (ลำปาง)



ประชุมชี้แจงราษฎรบ้านนาริน หมู่ที่ 1 บ้านผาปังหลวง
หมู่ที่ 2 บ้านผาปังกลาง หมู่ที่ 3 บ้านห้วยไร่ หมู่ที่ 4
และบ้านเด่นอุดม หมู่ที่ 5 ตำบลผาปัง อำเภอแม่พริก
จังหวัดลำปาง จำนวน 5 หมู่บ้าน



จัดเตรียมข้อมูลพื้นฐานดำเนินการจัดทำแผนที่สำรวจ
ถือครองในพื้นที่ป่าไม้ถาวร บ้านเดิน หมู่ที่ 3 บ้านแม่แก่ง
หมู่ที่ 4 และบ้านนาบ้านไร่ หมู่ที่ 5 ตำบลแม่ถอด
อำเภอเถิน จังหวัดลำปาง



(7.3) สำนักจัดการทรัพยากรป่าไม้ที่ 3 สาขาแพร่



ประสานงานและตรวจสอบข้อมูลป่าไม้ถาวรป่าห้วยป้อม เพื่อวางแผนการสำรวจร่วมกับหน่วยป้องกันรักษาป่า และผู้นำชุมชน ตำบลบ้านหนอง อำเภอสอง จังหวัดแพร่



ชี้แจงแนวทางการปฏิบัติงานเพื่อสำรวจการครอบครองที่ดิน ในเขตป่าไม้ถาวร ป่าห้วยแม่ยาง ณ อบต. แม่ยาง อำเภอร้องกวาง จังหวัดแพร่

(7.4) สำนักจัดการทรัพยากรป่าไม้ที่ 4 สาขาพิษณุโลก
ไม่มี

(7.5) สำนักจัดการทรัพยากรป่าไม้ที่ 6 (อุตรธานี)



ประชุมชี้แจงราษฎรสร้างการมีส่วนร่วม ในพื้นที่ป่าไม้ถาวร ป่าพานพร้าว-แก้งไก่อ อำเภอสังคม จังหวัดหนองคาย



ประชุมชี้แจงราษฎรสร้างการมีส่วนร่วม ในพื้นที่ป่าไม้ถาวร ป่าสักบ้านช้างเผือก ท้องที่บ้านศรีเชียงใหม่ อำเภอสังคม จังหวัดหนองคาย

(7.6) สำนักจัดการทรัพยากรป่าไม้ที่ 7 (ขอนแก่น)



สำรวจตรวจสอบขอบเขตพื้นที่ป่าไม้ถาวร วางแผนลงสู่สภาพพื้นที่จริง ท้องที่ตำบลโคกงาม อำเภอบ้านฝาง จังหวัดขอนแก่น



ดำเนินการสำรวจรังวัดแปลงที่ดิน ท้องที่ตำบลโคกงาม อำเภอบ้านฝาง จังหวัดขอนแก่น



(7.7) สำนักจัดการทรัพยากรป่าไม้ที่ 7 สาขาอุบลราชธานี



ประชุมชี้แจงการดำเนินงานกิจกรรมสำรวจทรัพยากรที่ดิน และป่าไม้เพื่อจัดทำข้อมูลที่ดินและแผนที่ขอบเขตที่ดิน ในพื้นที่ป่าไม้ถาวร ให้ราษฎรในพื้นที่เป้าหมายทราบ และนัดหมายวันเวลาในการลงสำรวจในพื้นที่จริง ณ ศาลากลางบ้านบ้านหลักเมือง หมู่ที่ 8 ตำบลนาจะหลวย อำเภอนาจะหลวย จังหวัดอุบลราชธานี



เจ้าหน้าที่ (ช่างสำรวจ) ดำเนินการสำรวจพื้นที่แปลงที่ดิน ทำกินของราษฎร บ้านห้วยชันใต้ หมู่ที่ 12 ตำบลนาจะหลวย อำเภอนาจะหลวย จังหวัดอุบลราชธานี

(7.8) สำนักจัดการทรัพยากรป่าไม้ที่ 9 (ชลบุรี)



สำรวจ ไร่ร้างแปลงที่ดินราษฎร หมู่ที่ 2 ตำบลทุ่งขนาน อำเภอสอยดาว จังหวัดจันทบุรี

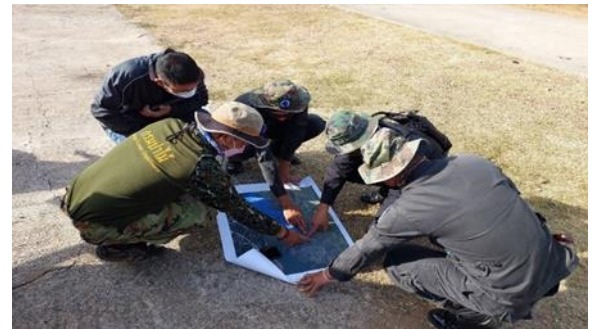

สำรวจ ไร่ร้างแปลงที่ดินราษฎร หมู่ที่ 2 ตำบลทุ่งขนาน อำเภอสอยดาว จังหวัดจันทบุรี

(7.9) สำนักจัดการทรัพยากรป่าไม้ที่ 9 สาขาปราจีนบุรี



ตรวจสอบรายชื่อแปลงที่ดิน บ้านภูเงิน หมู่ที่ 5 ตำบลพระเพลิง อำเภอเขาฉกรรจ์ จังหวัดสระแก้ว



ชี้แจงราษฎรบ้านวังสุเทพ หมู่ที่ 9 ตำบลพระเพลิง อำเภอฉกรรจ์ จังหวัดสระแก้ว



(7.10) สำนักจัดการทรัพยากรป่าไม้ที่ 10 สาขาเพชรบุรี



ประชุมวางแผนการดำเนินการสำรวจจริงวัดแปลงที่ดิน
ของราษฎร ในพื้นที่ป่าไม้ถาวร ป่าเขาเกลอย
ท้องที่บ้านกำมะเสน ตำบลทรายทอง
อำเภอบางสะพานน้อย จังหวัดประจวบคีรีขันธ์



ประชุมวางแผนการดำเนินการสำรวจจริงวัดแปลงที่ดินของ
ราษฎร ในพื้นที่ป่าไม้ถาวร ป่าที่จัดสรรทุ่งกระต่ายขัง
ท้องที่บ้านหนองหญ้าปล้อง ตำบลอ่าวน้อย
อำเภอเมืองประจวบคีรีขันธ์ จังหวัดประจวบคีรีขันธ์

(7.11) สำนักจัดการทรัพยากรป่าไม้ที่ 11 (สุราษฎร์ธานี)



ลงพื้นที่ตรวจสอบพิกัดแปลงที่ดิน บ้านคลองใส หมู่ที่ 8
ตำบลตะกุกเหนือ อำเภอบางแก้ว จังหวัดสุราษฎร์ธานี



ลงพื้นที่เพื่อตรวจสอบพิกัดแปลงที่ดิน บ้านคลองใส
หมู่ที่ 8 ตำบลตะกุกเหนือ อำเภอบางแก้ว
จังหวัดสุราษฎร์ธานี

(7.12) สำนักจัดการทรัพยากรป่าไม้ที่ 12 (นครศรีธรรมราช)



การชี้แจงพื้นที่เป้าหมายและวางแผนปฏิบัติงาน
ร่วมกับผู้นำชุมชน หมู่ที่ 11 หินตก อำเภอรัตนพิบูลย์
จังหวัดนครศรีธรรมราช



การชี้แจงพื้นที่เป้าหมายและวางแผนปฏิบัติงาน
ร่วมกับผู้นำชุมชน หมู่ที่ 8 หินตก อำเภอรัตนพิบูลย์
จังหวัดนครศรีธรรมราช



(7.13) สำนักจัดการทรัพยากรป่าไม้ที่ 12 สาขากระบี่



คณะเจ้าหน้าที่ ดำเนินการประชุมชี้แจงต่อผู้นำชุมชน
สร้างการมีส่วนร่วม ณ องค์การบริหารส่วนตำบลธณีย์
อำเภอกะปง จังหวัดพังงา เพื่อให้ได้ข้อมูลสำรวจ
การถือครองพื้นที่ป่าไม้ถาวรและสำรวจข้อมูลข้อเท็จจริง
สภาพปัญหาต่าง ๆ ที่มีในพื้นที่



คณะเจ้าหน้าที่ ดำเนินการประชุมชี้แจงต่อผู้นำชุมชน
สร้างการมีส่วนร่วม ณ องค์การบริหารส่วนตำบลเทล
อำเภอกะปง จังหวัดพังงา เพื่อให้ได้ข้อมูลสำรวจ
การถือครองพื้นที่ป่าไม้ถาวรและสำรวจข้อมูลข้อเท็จจริง
สภาพปัญหาต่าง ๆ ที่มีในพื้นที่

(7.14) สำนักจัดการทรัพยากรป่าไม้ที่ 13 (สงขลา)



เดินตรวจสอบแนวเขตป่าไม้ถาวรป่าควนลัง ตำบลควนลัง
อำเภอหาดใหญ่ จังหวัดสงขลา



ตรวจแนวเขตป่าไม้ถาวรป่าควนลัง ตำบลควนลัง
อำเภอหาดใหญ่ จังหวัดสงขลา

(7.15) สำนักจัดการทรัพยากรป่าไม้ที่ 13 สาขานราธิวาส



ชี้แจงผู้ใหญ่บ้านและราษฎร กิจกรรมสำรวจทรัพยากรที่ดิน
และป่าไม้ เพื่อจัดทำข้อมูลที่ดินและแผนที่ขอบเขตที่ดิน
ในพื้นที่ป่าไม้ถาวร ท้องที่หมู่ที่ 7 ตำบลกะลุวอ
อำเภอเมือง จังหวัดนราธิวาส



สำรวจการครอบครองพื้นที่ป่าไม้ถาวร ท้องที่หมู่ที่ 7
ตำบลกะลุวอ อำเภอเมือง จังหวัดนราธิวาส



กิจกรรมที่ 9 : กิจกรรมสำรวจการถือครองที่ดินในพื้นที่ป่าสงวนแห่งชาติ

(1) งบประมาณ/ผลการใช้จ่ายเงิน			
หน่วยงาน	งบประมาณ (บาท)		ร้อยละ
	แผน	ผล	
1. สจป.ที่ 1 (เชียงใหม่)	10,781,900.00	1,389,774.49	12.89
2. สจป.ที่ 2 (เชียงใหม่)	6,994,600.00	0.00	0.00
3. สจป.ที่ 3 (ลำปาง)	10,543,100.00	3,085,200.00	29.26
4. สจป.ที่ 4 (ตาก)	9,758,300.00	1,234,535.50	12.65
5. สจป.ที่ 6 (อุตรธานี)	19,277,800.00	4,407,860.00	22.86
6. สจป.ที่ 7 (ขอนแก่น)	2,524,800.00	55,380.01	2.19
7. สจป.ที่ 8 (นครราชสีมา)	10,440,700.00	1,747,368.00	16.74
8. สจป.ที่ 9 (ชลบุรี)	102,800.00	0.00	0.00
9. สจป.ที่ 10 (ราชบุรี)	682,400.00	92,500.00	13.56
10. สจป.ที่ 11 (สุราษฎร์ธานี)	7,984,100.00	432,148.00	5.41
11. สจป.ที่ 12 (นครศรีธรรมราช)	5,152,100.00	0.00	0.00
12. สจป.ที่ 13 (สงขลา)	887,100.00	0.00	0.00
13. สจป.ที่ 4 สาขาพิษณุโลก	545,900.00	0.00	0.00
14. สจป.ที่ 7 สาขาอุบลราชธานี	10,270,100.00	1,151,220.00	11.21
15. สจป.ที่ 9 สาขาปราจีนบุรี	1,398,900.00	238,400.00	17.04
รวม	97,344,600.00	13,834,386.00	14.21

หมายเหตุ : งบประมาณและผลการใช้จ่ายตามตารางข้างต้น เป็นงบประมาณเฉพาะที่ส่งผลกระทบต่อโดยตรงต่อเป้าหมายการให้บริการของกรมป่าไม้



(2) แผน/ผลการดำเนินงาน			
หน่วยงาน	สำรวจการถือครองที่ดินในพื้นที่ ป่าสงวนแห่งชาติ (หมู่บ้าน)		ร้อยละ
	แผน	ผล	
1. สจป.ที่ 1 (เชียงใหม่)	316	0	4.07
2. สจป.ที่ 2 (เชียงราย)	205	0	0.00
3. สจป.ที่ 3 (ลำปาง)	309	41	19.82
4. สจป.ที่ 4 (ตาก)	286	14	42.71
5. สจป.ที่ 6 (อุตรธานี)	565	124	57.62
6. สจป.ที่ 7 (ขอนแก่น)	74	0	10.00
7. สจป.ที่ 8 (นครราชสีมา)	306	62	68.10
8. สจป.ที่ 9 (ชลบุรี)	3	0	10.00
9. สจป.ที่ 10 (ราชบุรี)	20	0	11.50
10. สจป.ที่ 11 (สุราษฎร์ธานี)	234	31	21.92
11. สจป.ที่ 12 (นครศรีธรรมราช)	151	0	0.00
12. สจป.ที่ 13 (สงขลา)	26	0	5.00
13. สจป.ที่ 4 สาขาพิษณุโลก	16	0	5.00
14. สจป.ที่ 7 สาขาอุบลราชธานี	301	10	49.62
15. สจป.ที่ 9 สาขาปราจีนบุรี	41	6	19.51

(3) ปัญหาอุปสรรคพื้นฐาน	
ด้าน	ปัญหาอุปสรรคพื้นฐาน
งบประมาณ	<p>หน่วยงานได้รับงบประมาณล่าช้า ดังรายละเอียดต่อไปนี้</p> <p><u>รอบที่ 1</u> ได้รับแผนปฏิบัติงานและแผนการใช้จ่ายเงิน (ปม.2) ในเดือนธันวาคม 2565 และได้รับรายละเอียดข้อกำหนดการปฏิบัติงาน พื้นที่เป้าหมาย งบประมาณ และแนวทางการปฏิบัติในกิจกรรมสำรวจการถือครองที่ดินในพื้นที่ป่าสงวนแห่งชาติ</p> <p><u>รอบที่ 2</u> ได้รับแผนปฏิบัติงานและแผนการใช้จ่ายเงิน (ปม.2) เพิ่มเติมในเดือนกุมภาพันธ์ 2566 และได้รับรายละเอียดข้อกำหนดการปฏิบัติงาน พื้นที่เป้าหมาย</p>



ด้าน	ปัญหาอุปสรรคพื้นฐาน
	งบประมาณ และแนวทางการปฏิบัติในกิจกรรมสำรวจการถือครองที่ดินในพื้นที่ป่าสงวนแห่งชาติ จึงทำให้ไม่สามารถจ้างงานผู้ช่วยงานสารสนเทศภูมิศาสตร์ และผู้ช่วยงานสำรวจตามแผนงานที่กำหนดไว้ได้ ซึ่งส่งผลกระทบต่อการวางแผนและการดำเนินงานให้เป็นไปตามเป้าหมายที่กำหนด
บุคลากร	<ol style="list-style-type: none"> 1) การขาดแคลนอัตรากำลังในตำแหน่งที่จำเป็นและเชี่ยวชาญเฉพาะด้าน ได้แก่ นักวิชาการภูมิสารสนเทศ เพื่อปฏิบัติงานด้านแผนที่ ซึ่งส่งผลให้การตรวจสอบพื้นที่และการวางแผนการปฏิบัติงานล่าช้า และมีความคลาดเคลื่อน โดยกรมป่าไม้ควรเร่งบรรจุอัตรากำลังอย่างน้อยเป็นพนักงานราชการ เนื่องจากการจ้างเหมาบริการ (TOR) ไม่มีความต่อเนื่อง ขาดแรงจูงใจในการปฏิบัติงาน และต้องฝึกคนใหม่ ๆ อยู่เสมอ 2) จำนวนอัตรากำลังของบุคลากรไม่สอดคล้องกับปริมาณงาน เนื่องจากเจ้าหน้าที่ประจำฝ่ายจัดการสิทธิ์การใช้ที่ดินป่าไม้ ส่วนจัดการที่ดินป่าไม้ มีจำนวนน้อยไม่เพียงพอกับปริมาณงานที่ต้องรับผิดชอบ 3) การขาดแคลนอัตรากำลังที่มาทดแทน ในกรณีการเกษียณอายุราชการ การลาออกจากราชการ หรือเสียชีวิต ดังกรณีสำนักจัดการทรัพยากรป่าไม้ที่ 8 (นครราชสีมา) เจ้าหน้าที่ส่วนจัดการที่ดินป่าไม้ หัวหน้าหน่วยป้องกันและพัฒนาป่าไม้ เริ่มทยอยเกษียณอายุราชการในห้วงเวลาประมาณ 2 - 5 ปี จึงควรพิจารณาเตรียมความพร้อมในการทำงานให้มีความต่อเนื่องต่อไป
สิ่งอำนวยความสะดวก	<ol style="list-style-type: none"> 1) ครุภัณฑ์ (ไม่ใช่ยานพาหนะ) เสื่อมสภาพ หรือชำรุด และ/หรือไม่เพียงพอต่อการปฏิบัติงาน ได้แก่ เครื่องหาพิกัดด้วยสัญญาณดาวเทียมแบบพกพา (GPS) และคอมพิวเตอร์ ไม่เพียงพอต่อการปฏิบัติงาน เสื่อมสภาพ และประมวลผลช้า เนื่องจากมีอายุการใช้งานค่อนข้างมาก 2) ยานพาหนะเสื่อมสภาพ หรือชำรุด และ/หรือไม่เพียงพอต่อการปฏิบัติงาน เนื่องจากมีรถยนต์ราชการจำนวน 3 - 5 คัน ซึ่งใช้ในการปฏิบัติงานโครงการกิจกรรมอื่นทั้งหมด ส่งผลให้ไม่เพียงพอต่อการปฏิบัติงาน ประกอบกับมีอายุการใช้งานมากกว่า 18 ปี จึงต้องการขอรับการสนับสนุนรถบรรทุก (ดีเซล) ขนาด 1 ตัน ปริมาตรกระบอกสูบไม่ต่ำกว่า 2,400 ซีซี หรือกำลังเครื่องยนต์สูงสุดไม่ต่ำกว่า 110 กิโลวัตต์ ขับเคลื่อน 4 ล้อแบบมีช่องว่างด้านหลังคนขับ (Cab) ในการปฏิบัติงานเพิ่มเติม



(4) ปัญหาอุปสรรคจากการดำเนินงานและแนวทางการแก้ไข

ปัญหาอุปสรรคจากการดำเนินงาน	แนวทางการแก้ไข
<p>(4.1) ฐานข้อมูลของหน่วยงานไม่ครบถ้วน ถูกต้อง และเป็นปัจจุบัน ซึ่งส่งผลกระทบต่อการปฏิบัติงานตามภารกิจ เนื่องจากผู้นำชุมชนและผู้นำท้องถิ่น ไม่สามารถยืนยันขอบเขตหมู่บ้าน ได้ชัดเจน และพื้นที่หมู่บ้านตามเป้าหมาย ไม่สามารถดำเนินการสำรวจรังวัดได้ ทั้งนี้ เป็นพื้นที่คาบเกี่ยวกับพื้นที่ ส.ป.ก. ตามพระราชกฤษฎีกากำหนดเป็นเขตปฏิรูปที่ดิน นอกจากนี้หน่วยงานยังไม่มีฐานข้อมูลการใช้ประโยชน์ที่ดิน ข้อมูลพื้นที่การผูกพันกรมป่าไม้ และการดำเนินคดีในพื้นที่รับผิดชอบ</p>	<p>ประสานขอข้อมูลขอบเขตหมู่บ้าน จากกระทรวงมหาดไทย เพื่อความถูกต้อง ชัดเจนในขอบเขตหมู่บ้าน</p>
<p>(4.2) ประชาชนกลุ่มเป้าหมายส่วนใหญ่ขาดความรู้ และความเข้าใจในด้านการป่าไม้ ส่งผลให้เกิดความขัดแย้งกับเจ้าหน้าที่ของรัฐ และ/หรือ ไม่ให้ความร่วมมือในการปฏิบัติงาน หลายกรณี ดังนี้</p> <ul style="list-style-type: none"> - ราษฎรที่ครอบครองที่ดินในเขตป่าสงวนแห่งชาติได้รับ ส.ป.ก. 4 - 01 ซึ่งรังวัดและออกหนังสืออนุญาตคละเคลื่อน ทำให้ขอบเขตพื้นที่เกินกว่าที่พระราชกฤษฎีกากำหนดเป็นเขตปฏิรูปที่ดิน ไม่ให้ความร่วมมือและไม่แจ้งการครอบครองที่ดินกับเจ้าหน้าที่ป่าไม้ - ราษฎรในพื้นที่หมู่บ้านเป้าหมายไม่ให้ความร่วมมือในการสำรวจการถือครองที่ดิน เนื่องจากประสงค์จะได้เอกสารสิทธิ์ตามกฎหมายที่ดิน หรือเอกสาร ส.ป.ก. 4 - 01 เพราะเป็นหลักประกันที่มั่นคงกว่า - ราษฎรบางรายครอบครองที่ดินมากกว่า 20 ไร่ แต่ไม่สามารถแบ่งให้ทายาทโดยธรรมได้ 	<ul style="list-style-type: none"> - ประสานสำนักงานการปฏิรูปที่ดินเพื่อเกษตรกรรมจังหวัด เพื่อยกเลิก/เพิกถอน เอกสาร ส.ป.ก. 4 - 01 ซึ่งรังวัดและออกหนังสืออนุญาตคละเคลื่อน และให้เจ้าหน้าที่ผู้ปฏิบัติงานชี้แจงทำความเข้าใจให้ราษฎรทราบ เพื่อให้เพิ่มโอกาสในการความร่วมมือ รวมทั้งควรดำเนินการจัดทำแนวเขตให้ชัดเจน - กรมป่าไม้ควรจัดประชาสัมพันธ์ให้ราษฎรได้เห็นรูปธรรมที่ชัดเจน ถึงผลประโยชน์ที่ได้รับจากการเข้าร่วมโครงการโดยเร็ว



ปัญหาอุปสรรคจากการดำเนินงาน	แนวทางการแก้ไข
<p>เนื่องจากเกรงว่าจะไม่ได้รับการเลี้ยงดูจาก ทายาท</p> <ul style="list-style-type: none"> - บางพื้นที่อยู่อาศัยรวมตัวกันในรูปแบบ ชุมชนเมือง จึงไม่สามารถปฏิบัติตาม มาตรการแก้ไขปัญหาที่ดินทำกิน ตามมติ คณะรัฐมนตรี 26 พฤศจิกายน 2561 ได้ - ประชาชนไม่ทราบถึงมาตรการแก้ไขปัญหา ตามมติคณะรัฐมนตรี 26 พฤศจิกายน 2561 	

(5) ปัญหาที่ต้องแก้ไขอย่างเร่งด่วน 3 ลำดับแรก

ลำดับ	ปัญหาที่ต้องแก้ไขอย่างเร่งด่วน
1	ยานพาหนะเสื่อมสภาพ หรือชำรุด และ/หรือไม่เพียงพอต่อการปฏิบัติงาน
2	ฐานข้อมูลของหน่วยงานไม่ครบถ้วน ถูกต้อง และเป็นปัจจุบัน ซึ่งส่งผลต่อการปฏิบัติงาน ตามภารกิจ
3	ประชาชนกลุ่มเป้าหมายส่วนใหญ่ขาดความรู้และความเข้าใจในด้านการป่าไม้ ส่งผลให้เกิด ความขัดแย้งกับเจ้าหน้าที่ของรัฐ และ/หรือไม่ให้ความร่วมมือในการปฏิบัติงาน

(6) ข้อคิดเห็น/ข้อเสนอแนะเพิ่มเติม

ควรให้การสนับสนุนรถยนต์ รถบรรทุก (ดีเซล) ขนาด 1 ตัน ปริมาตรกระบอกสูบไม่ต่ำกว่า 2,400 ซีซี หรือกำลังเครื่องยนต์สูงสุดไม่ต่ำกว่า 110 กิโลวัตต์ ขับเคลื่อน 4 ล้อ แบบมีช่องว่างด้านหลังคนขับ (Cab) สำหรับใช้ในการปฏิบัติงานเพิ่มเติม

(7) รูปภาพประกอบการดำเนินงาน

(7.1) สำนักจัดการทรัพยากรป่าไม้ที่ 1 (เชียงใหม่)

ไม่มี

(7.2) สำนักจัดการทรัพยากรป่าไม้ที่ 2 (เชียงราย)

ไม่มี



(7.3) สำนักจัดการทรัพยากรป่าไม้ที่ 3 (ลำปาง)



ประชุมชี้แจงราชการการมีส่วนร่วมบ้านต้นตอง หมู่ที่ 4 ตำบลถ้ำผาลอง อำเภอเมืองอุตรดิตถ์ จังหวัดอุตรดิตถ์



ดำเนินการสำรวจที่ดินในพื้นที่ป่าสงวนแห่งชาติ บ้านน้ำพี้ หมู่ที่ 2 ตำบลน้ำพี้ อำเภอทองแสนขัน จังหวัดอุตรดิตถ์

(7.4) สำนักจัดการทรัพยากรป่าไม้ที่ 4 (ตาก)



ประชุมชี้แจงราชการสร้างการมีส่วนร่วมก่อนเข้าปฏิบัติงาน ท้องที่บ้านหนองแบน หมู่ที่ 8 ตำบลหนองบัวเหนือ อำเภอเมืองตาก จังหวัดตาก

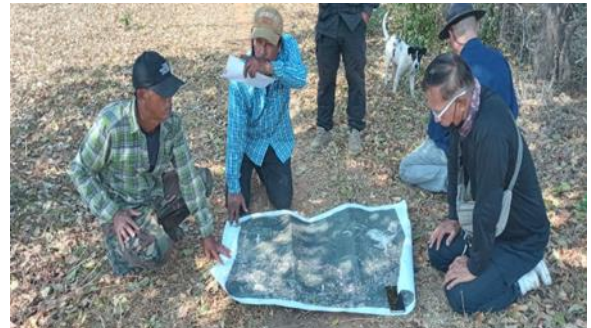

สำรวจการถือครองที่ดินในพื้นที่ป่าสงวนแห่งชาติ ท้องที่บ้านหนองแบน หมู่ที่ 8 ตำบลหนองบัวเหนือ อำเภอเมืองตาก จังหวัดตาก

(7.5) สำนักจัดการทรัพยากรป่าไม้ที่ 4 สาขาพิษณุโลก
ไม่มี

(7.6) สำนักจัดการทรัพยากรป่าไม้ที่ 6 (อุดรธานี)



เจ้าหน้าที่และผู้ช่วยงาน GIS ลงพื้นที่อธิบายรายละเอียดโครงการ และสำรวจแปลงเพิ่มเติม ท้องที่บ้านนาไร่เดียว หมู่ที่ 6 ตำบลกุดผึ้ง อำเภอสวรรคภูหา จังหวัดหนองบัวลำภู



เจ้าหน้าที่หน่วยและผู้ช่วยงาน GIS ลงพื้นที่อธิบายรายละเอียดโครงการ และสำรวจแปลงเพิ่มเติม ท้องที่บ้านดงบาก หมู่ที่ 10 ตำบลนิคมพัฒนา อำเภอโนนสัง จังหวัดหนองบัวลำภู



(7.7) สำนักจัดการทรัพยากรป่าไม้ที่ 7 (ขอนแก่น)



กำหนดขอบเขตงานที่จะดำเนินการ ณ หน่วยป้องกันและ
พัฒนาป่าไม้สามชัย ท้องที่จังหวัดกาฬสินธุ์



กำหนดขอบเขตงานที่จะดำเนินการ
ณ หน่วยป้องกันและพัฒนาป่าไม้คำอาฮวน
ท้องที่จังหวัดมุกดาหาร

(7.8) สำนักจัดการทรัพยากรป่าไม้ที่ 7 สาขาอุบลราชธานี



เจ้าหน้าที่ (ผู้ช่วยงานสำรวจ) ดำเนินการสำรวจ
แปลงที่ดินทำกินของราษฎร ในท้องที่บ้านหนองโพด หมู่ที่ 4
ตำบลโดมประดิษฐ์ อำเภอน้ำยืน จังหวัดอุบลราชธานี



เจ้าหน้าที่ (ผู้ช่วยงานสำรวจ) ดำเนินการสำรวจ
แปลงที่ดินทำกินของราษฎร ในท้องที่บ้านแก้งโดน หมู่ที่ 3
ตำบลบุเปือย อำเภอน้ำยืน จังหวัดอุบลราชธานี

(7.9) สำนักจัดการทรัพยากรป่าไม้ที่ 8 (นครราชสีมา)



ส่วนจัดการที่ดินป่าไม้และผู้ช่วยงาน GIS ซักซ้อมแนวทาง
ปฏิบัติให้แก่ผู้ช่วยงานสำรวจ จังหวัดบุรีรัมย์ งวดที่ 1
มีพื้นที่เป้าหมายดำเนินงาน 41 หมู่บ้าน และงวดที่ 2
มีพื้นที่เป้าหมายดำเนินงาน 56 หมู่บ้าน
ณ ศูนย์ป่าไม้บุรีรัมย์



ส่วนจัดการที่ดินป่าไม้และผู้ช่วยงาน GIS ซักซ้อมแนวทาง
ปฏิบัติให้แก่ผู้ช่วยงานสำรวจ จังหวัดสุรินทร์ งวดที่ 1
มีพื้นที่เป้าหมายดำเนินงาน 47 หมู่บ้าน และงวดที่ 2
มีพื้นที่เป้าหมายดำเนินงาน 49 หมู่บ้าน
ณ ศูนย์ป่าไม้สุรินทร์



(7.10) สำนักงานจัดการทรัพยากรป่าไม้ที่ 9 (ชลบุรี)
ไม่มี

(7.11) สำนักงานจัดการทรัพยากรป่าไม้ที่ 9 สาขาปราจีนบุรี



สำรวจแปลงที่ดิน หมู่ที่ 2 บ้านโคกตาด้วง ตำบลทัพไทย
อำเภอตาพระยา จังหวัดสระแก้ว



สำรวจแปลงที่ดิน หมู่ที่ 5 บ้านโคกทหาร ตำบลทัพเสด็จ
อำเภอตาพระยา จังหวัดสระแก้ว

(7.12) สำนักงานจัดการทรัพยากรป่าไม้ที่ 10 (ราชบุรี)



ชุดปฏิบัติงานจังหวัดราชบุรีประสานงาน กำนันตำบล
ตะนาวศรี อำเภอสวนผึ้ง ตรวจสอบขอบเขตหมู่บ้าน
เพื่อกำหนดเป็นพื้นที่เป้าหมายในพื้นที่ป่าสงวนแห่งชาติ



ชุดปฏิบัติงานจังหวัดราชบุรีปฏิบัติงานสำรวจถือครอง ฯ
ทำการบันทึกข้อมูลแปลงราษฎรที่แจ้งการครอบครอง
ตามแบบฟอร์มที่กำหนด

(7.13) สำนักงานจัดการทรัพยากรป่าไม้ที่ 11 (สุราษฎร์ธานี)



เจ้าหน้าที่ป่าไม้ และผู้ช่วยงานสำรวจ สำรวจการครอบครอง
ที่ดินร่วมกับราษฎร ในพื้นที่บ้านสันกำแพง หมู่ที่ 19
ตำบลรีบร้อย อำเภอท่าแซะ จังหวัดชุมพร



เจ้าหน้าที่ป่าไม้ และผู้ช่วยงานสำรวจ
สำรวจการครอบครองที่ดินร่วมกับราษฎร
ในพื้นที่บ้านกรายทอง หมู่ที่ 9 ตำบลรีบร้อย
อำเภอท่าแซะ จังหวัดชุมพร



(7.14) สำนักจัดการทรัพยากรป่าไม้ที่ 12 (นครศรีธรรมราช)



ประชุมชี้แจงเจ้าหน้าที่สำรวจและเจ้าหน้าที่ GIS
ในการปฏิบัติงานโครงการสำรวจถือครอง
ในพื้นที่ป่าสงวนแห่งชาติ จังหวัดตรัง



ประชุมชี้แจงเจ้าหน้าที่สำรวจและเจ้าหน้าที่ GIS
ในการปฏิบัติงานโครงการสำรวจถือครอง
ในพื้นที่ป่าสงวนแห่งชาติ จังหวัดตรัง

(7.15) สำนักจัดการทรัพยากรป่าไม้ที่ 13 (สงขลา)

ไม่มี

กิจกรรมที่ 10 : กิจกรรมโครงการจัดทำแผนการบริหารจัดการทรัพยากรที่ดินและป่าไม้ระดับพื้นที่

(1) งบประมาณ/ผลการใช้จ่ายเงิน			
หน่วยงาน	งบประมาณ (บาท)		ร้อยละ
	แผน	ผล	
1. สจป.ที่ 1 (เชียงใหม่)	6,614,100.00	1,102,870.42	16.67
2. สจป.ที่ 2 (เชียงราย)	7,816,600.00	1,154,032.00	14.76
3. สจป.ที่ 3 (ลำปาง)	5,561,800.00	2,053,270.79	36.92
4. สจป.ที่ 4 (ตาก)	6,501,300.00	2,523,916.00	38.82
5. สจป.ที่ 5 (สระบุรี)	2,931,300.00	918,960.00	31.35
6. สจป.ที่ 6 (อุดรธานี)	7,102,600.00	1,799,292.50	25.33
7. สจป.ที่ 7 (ขอนแก่น)	7,628,800.00	1,156,849.87	15.16
8. สจป.ที่ 8 (นครราชสีมา)	6,614,100.00	762,300.00	11.53
9. สจป.ที่ 9 (ชลบุรี)	5,073,300.00	1,168,767.30	23.04
10. สจป.ที่ 11 (สุราษฎร์ธานี)	4,284,200.00	830,018.44	19.37



(1) งบประมาณ/ผลการใช้จ่ายเงิน			
หน่วยงาน	งบประมาณ (บาท)		ร้อยละ
	แผน	ผล	
11. สจป.ที่ 12 (นครศรีธรรมราช)	6,538,900.00	1,425,462.71	21.80
12. สจป.ที่ 13 (สงขลา)	5,035,700.00	353,858.47	7.03
13. สจป.ที่ 1 สาขาแม่ฮ่องสอน	4,847,800.00	1,854,062.63	38.25
14. สจป.ที่ 3 สาขาแพร่	3,758,000.00	672,260.00	17.89
15. สจป.ที่ 4 สาขานครสวรรค์	3,758,000.00	360,940.00	9.60
16. สจป.ที่ 4 สาขาพิษณุโลก	6,614,100.00	4,009,896.00	60.63
17. สจป.ที่ 6 สาขานครพนม	3,570,100.00	379,080.00	10.62
18. สจป.ที่ 7 สาขาอุบลราชธานี	6,163,100.00	500,800.00	8.13
19. สจป.ที่ 9 สาขาปราจีนบุรี	1,465,600.00	168,440.00	11.49
20. สจป.ที่ 10 สาขาเพชรบุรี	1,390,500.00	166,840.00	12.00
21. สจป.ที่ 12 สาขากระบี่	7,252,900.00	2,448,721.00	33.76
22. สจป.ที่ 13 สาขานราธิวาส	2,217,200.00	669,720.00	30.21
รวม	112,740,000.00	26,126,499.66	23.17

หมายเหตุ : งบประมาณและผลการใช้จ่ายตามตารางข้างต้น เป็นงบประมาณเฉพาะที่ส่งผลกระทบต่อโดยตรง
ต่อเป้าหมายการให้บริการของกรมป่าไม้

(2) แผน/ผลการดำเนินงาน			
หน่วยงาน	จัดทำแผนการบริหารจัดการทรัพยากร ที่ดินและป่าไม้ระดับพื้นที่ (หมู่บ้าน)		ร้อยละ
	แผน	ผล	
1. สจป.ที่ 1 (เชียงใหม่)	176	0	0.00
2. สจป.ที่ 2 (เชียงราย)	208	0	19.71
3. สจป.ที่ 3 (ลำปาง)	148	8	53.65



(2) แผน/ผลการดำเนินงาน			
หน่วยงาน	จัดทำแผนการบริหารจัดการทรัพยากร ที่ดินและป่าไม้ระดับพื้นที่ (หมู่บ้าน)		ร้อยละ
	แผน	ผล	
4. สจป.ที่ 4 (ตาก)	173	0	37.05
5. สจป.ที่ 5 (สระบุรี)	78	0	54.62
6. สจป.ที่ 6 (อุดรธานี)	189	0	27.46
7. สจป.ที่ 7 (ขอนแก่น)	203	0	36.80
8. สจป.ที่ 8 (นครราชสีมา)	176	0	51.59
9. สจป.ที่ 9 (ชลบุรี)	135	0	32.30
10. สจป.ที่ 11 (สุราษฎร์ธานี)	114	15	30.00
11. สจป.ที่ 12 (นครศรีธรรมราช)	174	0	20.00
12. สจป.ที่ 13 (สงขลา)	134	0	4.70
13. สจป.ที่ 1 สาขาแม่ฮ่องสอน	129	0	30.00
14. สจป.ที่ 3 สาขาแพร่	100	20	44.00
15. สจป.ที่ 4 สาขานครสวรรค์	100	0	52.90
16. สจป.ที่ 4 สาขาพิษณุโลก	176	36	26.14
17. สจป.ที่ 6 สาขานครพนม	95	0	41.47
18. สจป.ที่ 7 สาขาอุบลราชธานี	164	26	57.93
19. สจป.ที่ 9 สาขาปราจีนบุรี	39	3	12.56
20. สจป.ที่ 10 สาขาเพชรบุรี	37	0	3.24
21. สจป.ที่ 12 สาขากระบี่	193	0	61.55
22. สจป.ที่ 13 สาขานราธิวาส	59	0	17.46



(3) ปัญหาอุปสรรคพื้นฐาน	
ด้าน	ปัญหาอุปสรรคพื้นฐาน
งบประมาณ	<ol style="list-style-type: none"> 1) งบประมาณไม่เพียงพอในการปฏิบัติงาน เนื่องจากงบประมาณบางส่วนในการปฏิบัติงานต้องเจียดจ่ายเงินไว้เป็นค่าไปราชการอื่น ๆ ที่ไม่มีงบประมาณ เช่น การระวางชี้แนวเขตการตรวจพิสูจน์สิทธิ์ที่ดิน 2) หน่วยงานได้รับงบประมาณไม่ต่อเนื่อง (เป็นงวด) ซึ่งส่งผลให้การดำเนินงานไม่เป็นไปตามกรอบระยะเวลาที่กำหนด เนื่องจากในการปฏิบัติงานจะดำเนินการตามงบประมาณที่ได้รับในแต่ละงวด ทำให้การจัดซื้อ/จ้างไม่สามารถดำเนินการล่วงหน้าได้ 3) หน่วยงานได้รับงบประมาณล่าช้า เนื่องจากได้รับแผนปฏิบัติงานในช่วงเดือนธันวาคม 2565 - กุมภาพันธ์ 2566 ทำให้ระยะเวลาการทำงานน้อยเกินไปและไม่สามารถปฏิบัติงานได้ตามกำหนด จึงไม่สามารถจ้างเจ้าหน้าที่ภูมิสารสนเทศตามแผนงานที่กำหนดไว้ได้ ซึ่งส่งผลให้การปฏิบัติงานล่าช้าตามไปด้วย
บุคลากร	<ol style="list-style-type: none"> 1) เจ้าหน้าที่ขาดความรู้ ความเข้าใจ และทักษะที่จำเป็นในการปฏิบัติงาน เนื่องจากบุคลากรยังขาดประสบการณ์และองค์ความรู้ รวมถึงกระบวนการในการถ่ายทอดข้อมูลสู่ราษฎร 2) การขาดแคลนอัตรากำลังในตำแหน่งที่จำเป็นและเชี่ยวชาญเฉพาะด้าน เช่น ช่างสำรวจ และเจ้าหน้าที่ภูมิสารสนเทศ ประจำส่วนจัดการที่ดินป่าไม้ ศูนย์ป่าไม้ และหน่วยป้องกันและพัฒนาป่าไม้ เพื่อให้สอดคล้องกับภารกิจในการจัดทำข้อมูลระบบสารสนเทศภูมิศาสตร์ด้านการจัดการที่ดินป่าไม้ 3) การขาดแคลนอัตรากำลังที่มาทดแทน ในกรณีการเกษียณอายุราชการ การลาออกจากราชการ หรือเสียชีวิต กรณีเจ้าหน้าที่ส่วนจัดการที่ดินป่าไม้ หัวหน้าหน่วยป้องกันและพัฒนาป่าไม้ ในสังกัดสำนักจัดการทรัพยากรป่าไม้ที่ 8 (นครราชสีมา) จะเริ่มเกษียณอายุราชการมากในช่วงประมาณ 2 - 5 ปีนี้ ซึ่งควรพิจารณาเตรียมความพร้อมในการทำงานให้มีความต่อเนื่องต่อไป 4) จำนวนอัตรากำลังของบุคลากรไม่สอดคล้องกับปริมาณงาน เนื่องจากเจ้าหน้าที่ประจำฝ่ายจัดการสิทธิ์การใช้ที่ดินป่าไม้ ส่วนจัดการที่ดินป่าไม้ มีไม่เพียงพอกับปริมาณงาน 5) การจ้างงานตรวจสอบทบทวนข้อมูลที่ได้ทำการรังวัดตามมติ ฯ ในท้องที่สำนักจัดการทรัพยากรป่าไม้ที่ 13 (สงขลา) พบว่าเมื่อประสานงานกับเจ้าหน้าที่ที่ปฏิบัติงานในท้องที่หมู่บ้านเป้าหมาย ปรากฏว่าผู้รับจ้างมีภารกิจงานประจำอยู่แล้ว จึงไม่สามารถควบคุมงานให้ครบตามจำนวนวันที่จ้างงานได้



ด้าน	ปัญหาอุปสรรคพื้นฐาน
สิ่งอำนวยความสะดวก	<p>1) ยานพาหนะเสื่อมสภาพ หรือชำรุด และ/หรือไม่เพียงพอต่อการปฏิบัติงาน เนื่องจากรถยนต์ราชการมีจำนวนจำกัด และต้องหมุนเวียนสลับกันใช้ในการปฏิบัติงาน โครงการกิจกรรมอื่น ๆ ทำให้ไม่เพียงพอต่อการปฏิบัติงาน อีกทั้งมีอายุการใช้งานค่อนข้างมาก และพื้นที่ปฏิบัติงานส่วนใหญ่เป็นพื้นที่ทุรกันดารทำให้รถยนต์เสื่อมสภาพ/ชำรุดบ่อยครั้ง</p> <p>2) ครุภัณฑ์ (ไม่ใช่ยานพาหนะ) เสื่อมสภาพ หรือชำรุด และ/หรือไม่เพียงพอต่อการปฏิบัติงาน เช่น คอมพิวเตอร์แบบพกพา เครื่องพิมพ์ เครื่องหาพิกัดสัญญาณดาวเทียมแบบพกพา (GPS) ลิขสิทธิ์ของโปรแกรม ArcGIS ไม่เพียงพอต่อการปฏิบัติงาน โดยเฉพาะคอมพิวเตอร์สำนักงานเสื่อมสภาพ มีอายุการใช้งานมาก ทำให้ประสิทธิภาพในการประมวลผลล่าช้า</p> <p>3) ยานพาหนะที่ได้รับการจัดสรร ไม่เหมาะสมกับภารกิจที่ปฏิบัติ เนื่องจากรถยนต์รถบรรทุก (ดีเซล) ขนาด 1 ตัน ปริมาตรกระบอกสูบไม่ต่ำกว่า 2,400 ซีซี หรือ กำลังเครื่องยนต์สูงสุดไม่ต่ำกว่า 110 กิโลวัตต์ ขับเคลื่อน 4 ล้อ แบบมีช่องว่างด้านหลังคนขับ (Cab) ไม่สะดวกต่อการเดินทางระยะไกลและมีผู้ร่วมเดินทางจำนวนมาก ซึ่งมีระยะทางระหว่างหมู่บ้านเป้าหมายค่อนข้างไกล และใช้เวลาเดินทางนาน</p>

(4) ปัญหาอุปสรรคจากการดำเนินงานและแนวทางการแก้ไข

ปัญหาอุปสรรคจากการดำเนินงาน	แนวทางการแก้ไข
(4.1) กระบวนการทางกฎหมายใช้ระยะเวลาค่อนข้างมาก ส่งผลให้การปฏิบัติงานเกิดความล่าช้า ขาดความต่อเนื่อง และไม่สามารถดำเนินการได้ตามระยะเวลาที่กำหนด กรณีการบังคับใช้กฎหมาย เมื่อผู้ครอบครองที่ดินในพื้นที่ดำเนินการไม่ใช่ผู้ยากไร้หรือผู้ไร้ที่ดินทำกิน	กรมป่าไม้ควรกำหนดแนวทางปฏิบัติให้เจ้าหน้าที่บังคับใช้กฎหมายโดยเคร่งครัด
(4.2) การไม่ได้รับความร่วมมือจากหน่วยงาน เช่น การประสานขอข้อมูลระหว่างหน่วยงาน ซึ่งได้ทำหนังสือไปแล้วแต่ก็ไม่ได้การตอบรับ	แจ้งที่ประชุมร่วมกับจังหวัด และผู้บังคับบัญชา ให้ทราบถึงปัญหาที่เกิดขึ้น
(4.3) ฐานข้อมูลของหน่วยงานไม่ครบถ้วน ถูกต้อง และเป็นปัจจุบัน ซึ่งส่งผลต่อการปฏิบัติงานตามภารกิจ เนื่องจากฐานข้อมูลเรื่องแนวเขตพื้นที่ของทั้ง 3 หน่วยงาน ได้แก่ กรมป่าไม้	กรมป่าไม้ควรมีการประสานงานร่วมกันระหว่างหน่วยงาน เพื่อตรวจสอบแนวเขตที่ไม่ชัดเจน และหาข้อสรุปร่วมกัน



ปัญหาอุปสรรคจากการดำเนินงาน	แนวทางการแก้ไข
<p>กรมอุทยานแห่งชาติ สัตว์ป่า และพันธุ์พืช กรมส่งเสริมการปกครองท้องถิ่น ไม่มีความชัดเจน ส่งผลต่อการปฏิบัติงานและทำให้ราษฎรเกิดความสับสน รวมทั้งไม่มีฐานข้อมูลการใช้ประโยชน์ที่ดิน ข้อมูลพื้นที่ภาระผูกพันกับกรมป่าไม้ และการดำเนินคดีในพื้นที่รับผิดชอบที่ครบถ้วน ถูกต้อง เป็นปัจจุบัน ทำให้การกำหนดพื้นที่การปฏิบัติงานมีความคลาดเคลื่อน</p>	
<p>(4.4) ประชาชนกลุ่มเป้าหมายส่วนใหญ่ขาดความรู้และความเข้าใจในด้านการป่าไม้ ส่งผลให้เกิดความขัดแย้งกับเจ้าหน้าที่ของรัฐ และ/หรือไม่ให้ความร่วมมือในการปฏิบัติงาน ดังกรณีต่อไปนี้</p> <ul style="list-style-type: none"> - กรณีผู้ถือครองที่ดินไม่ทราบสถานะที่ดินของตนเองว่าอยู่ในเขตป่าสงวนแห่งชาติหรือไม่ อีกทั้งราษฎรบางพื้นที่กลัวความผิดฐานบุกรุกป่าสงวนแห่งชาติ จึงไม่ให้ความร่วมมือ/ไม่มาแจ้งการครอบครองที่ดินกับเจ้าหน้าที่ - ประชาชนยังไม่เชื่อมั่นในการแก้ไขปัญหาของภาครัฐ - บางหมู่บ้าน มีการอยู่อาศัยรวมตัวในรูปแบบชุมชนเมือง ไม่สามารถลงสู่การปฏิบัติตามมาตรการแก้ไขปัญหาที่ดินทำกิน ตามมติคณะรัฐมนตรี เมื่อวันที่ 26 พ.ย. 2561 - ราษฎรบางราย ต้องการได้เอกสารสิทธิ์ สปก. ไม่ต้องการครอบครองสิทธิแบบแปลงรวม 	<p>ประสานผู้นำชุมชน เพื่อประชาสัมพันธ์ให้ราษฎรเข้าใจและรับทราบถึงประโยชน์ของโครงการและแนวทางการดำเนินงานอย่างทั่วถึง เพื่อลดความหวาดกลัว และให้ความร่วมมือมากยิ่งขึ้น</p>



ปัญหาอุปสรรคจากการดำเนินงาน	แนวทางการแก้ไข
(4.5) มาตรการ/แนวทางสำหรับการปฏิบัติงานไม่ชัดเจน ส่งผลให้การปฏิบัติงานไม่เป็นไปตามเป้าหมายที่กำหนด กรณีการจำแนกสถานะพื้นที่เพื่อนำกรอบมาตรการแก้ไขปัญหาการอยู่อาศัยและทำกินในพื้นที่ป่าสงวนแห่งชาติไปดำเนินการ ไม่สามารถนำไปปฏิบัติได้หรือนำไปปฏิบัติได้ไม่ครบถ้วนตามแนวทางปฏิบัติที่กำหนด	กรมป่าไม้ควรมีมาตรการบังคับ กรณีผู้อยู่อาศัยในพื้นที่ป่าสงวนแห่งชาติไม่ปฏิบัติตามตามแนวทางดังกล่าว และควรกำหนดแนวทางการปฏิบัติให้ชัดเจน เพื่อให้สามารถนำไปปฏิบัติได้ตลอดไป

(5) ปัญหาที่ต้องแก้ไขอย่างเร่งด่วน 3 ลำดับแรก

ลำดับ	ปัญหาที่ต้องแก้ไขอย่างเร่งด่วน
1	ยานพาหนะเสื่อมสภาพ หรือชำรุด และ/หรือไม่เพียงพอต่อการปฏิบัติงาน
2	ฐานข้อมูลของหน่วยงานไม่ครบถ้วน ถูกต้อง และเป็นปัจจุบัน ซึ่งส่งผลต่อการปฏิบัติงานตามภารกิจ
3	ประชาชนกลุ่มเป้าหมายส่วนใหญ่ขาดความรู้และความเข้าใจในด้านการป่าไม้ ส่งผลให้เกิดความขัดแย้งกับเจ้าหน้าที่ของรัฐ และ/หรือไม่ให้ความร่วมมือในการปฏิบัติงาน

(6) ข้อคิดเห็น/ข้อเสนอแนะเพิ่มเติม

ระยะเวลาในการปฏิบัติงานที่เร่งรีบจนเกินไปเมื่อเทียบกับปริมาณงาน อาจทำให้เกิดผลเสียต่องานที่จะเกิดขึ้นได้

(7) รูปภาพประกอบการดำเนินงาน

(7.1) สำนักจัดการทรัพยากรป่าไม้ที่ 1 (เชียงใหม่)

ไม่มี



(7.2) สำนักจัดการทรัพยากรป่าไม้ที่ 1 สาขาแม่ฮ่องสอน



ชี้แจงราษฎรตามแผนการจัดการทรัพยากรที่ดินและป่าไม้
ระดับพื้นที่ ท้องที่บ้านส้มป่อย ตำบลขุนแม่ลาน้อย
อำเภอแม่ลาน้อย จังหวัดแม่ฮ่องสอน



ชี้แจงราษฎรตามแผนการจัดการทรัพยากรที่ดินและป่าไม้
ระดับพื้นที่ ท้องที่บ้านหัวดอย ตำบลสันติคีรี
อำเภอแม่ลาน้อย จังหวัดแม่ฮ่องสอน

(7.3) สำนักจัดการทรัพยากรป่าไม้ที่ 2 (เชียงราย)



ประชุมชี้แจงแผนการจัดการทรัพยากรที่ดินและป่าไม้
ระดับพื้นที่ในเขตป่าสงวนแห่งชาติป่าแม่จูน ให้ราษฎร
ท้องที่ตำบลพระธาตุซันแกง อำเภอจุน จังหวัดพะเยา



ประชุมชี้แจงแผนการจัดการทรัพยากรที่ดินและป่าไม้
ระดับพื้นที่ในเขตป่าสงวนแห่งชาติป่าสกกผิงขวา
ให้ผู้นำชุมชน ท้องที่ตำบลแม่เงิน อำเภอเชียงแสน
จังหวัดเชียงราย

(7.4) สำนักจัดการทรัพยากรป่าไม้ที่ 3 (ลำปาง)



ประชุมการมีส่วนร่วมของราษฎร
ในการประชุมชี้แจงราษฎร ตามแผนการจัดการทรัพยากร
ที่ดินและป่าไม้ระดับพื้นที่ บ้านแม่แจ่ม หมู่ที่ 1 บ้านทุ่ง
หมู่ที่ 2 บ้านหลวง หมู่ที่ 5 ตำบลแจ้ซ้อน
อำเภอเมืองปาน จังหวัดลำปาง

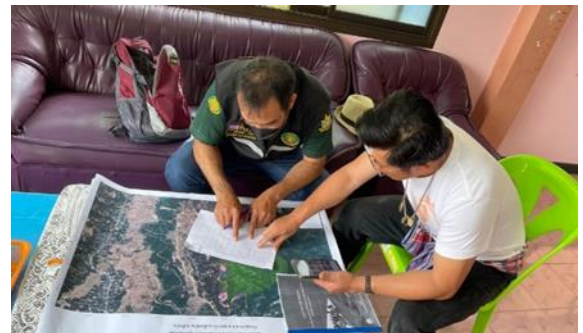

ประชุมการมีส่วนร่วมของราษฎร
ในการประชุมชี้แจงราษฎร ตามแผนการจัดการทรัพยากร
ที่ดินและป่าไม้ระดับพื้นที่ บ้านน้ำหลง หมู่ที่ 6
ตำบลวังซ้าย อำเภอวังเหนือ จังหวัดลำปาง



(7.5) สำนักจัดการทรัพยากรป่าไม้ที่ 3 สาขาแพร่



ประชุมชี้แจงกิจกรรมโครงการจัดทำแผนการบริหารจัดการ
ทรัพยากรที่ดินและป่าไม้ ระดับพื้นที่ บ้านแม่แวม หมู่ที่ 5
ตำบลบ่อเหล็กทอง อำเภออลอง จังหวัดแพร่



ราษฎรลงลายมือชื่อรับรองแปลงที่ดินทำกินของตนเอง
ตามกรอบมาตรการแก้ไขปัญหาคอรัปชั่นและทำกิน
ในพื้นที่ป่าสงวนแห่งชาติ บ้านนาตุ้ม หมู่ที่ 2
ตำบลบ่อเหล็กทอง อำเภออลอง จังหวัดแพร่

(7.6) สำนักจัดการทรัพยากรป่าไม้ที่ 4 (ตาก)



จัดประชุมราษฎรและคณะกรรมการหมู่บ้าน/
สร้างการมีส่วนร่วมในการนำมาตรการลงสู่การปฏิบัติ
ห้องที่บ้านเชิงผา หมู่ที่ 11 ตำบลกลางดง
อำเภอทุ่งเสลี่ยม จังหวัดสุโขทัย



จัดระเบียบการใช้ที่ดิน โดยการรับรองการอยู่อาศัยทำกิน
แบบแปลงรวม (อยู่ระหว่างดำเนินการ) ห้องที่บ้านเชิงผา
หมู่ที่ 11 ตำบลกลางดง อำเภอทุ่งเสลี่ยม จังหวัดสุโขทัย

(7.7) สำนักจัดการทรัพยากรป่าไม้ที่ 4 สาขานครสวรรค์



ประสานผู้นำชุมชนนำผลวิเคราะห์ตรวจสอบในพื้นที่จริง
หมู่ที่ 10 บ้านหนองสะแก ตำบลบ่อทราย
อำเภอสว่างอารมณ์ จังหวัดอุทัยธานี
ในพื้นที่ป่าสงวนแห่งชาติป่าไผ่เขียว



เจ้าหน้าที่สร้างการมีส่วนร่วมในการนำมาตรการ
ลงสู่การปฏิบัติ หมู่ที่ 15 บ้านหนองเป็ดก่า ตำบลลูกคู่
อำเภอทัพทัน จังหวัดอุทัยธานี
ในพื้นที่ป่าสงวนแห่งชาติป่าไผ่เขียว



(7.8) สำนักจัดการทรัพยากรป่าไม้ที่ 4 สาขาพิษณุโลก



ประชุมชี้แจงแนวทางการปฏิบัติงาน โครงการจัดทำ
แผนบริหารจัดการทรัพยากรที่ดินและป่าระดับพื้นที่
ท้องที่บ้านโนนเสาธง หมู่ที่ 6 ตำบลตะเภา อำเภอมะนัง
จังหวัดเพชรบูรณ์



ประชุมชี้แจงแนวทางการปฏิบัติงาน โครงการจัดทำ
แผนบริหารจัดการทรัพยากรที่ดินและป่าระดับพื้นที่
ท้องที่บ้านห้วยไคร้ หมู่ที่ 5 ตำบลตะเภา อำเภอมะนัง
จังหวัดเพชรบูรณ์

(7.9) สำนักจัดการทรัพยากรป่าไม้ที่ 5 (สระบุรี)



ราษฎรแจ้งตำแหน่งแปลงทำกินในแผนที่
ณ บ้านหินตั้ง หมู่ที่ 8 ตำบลชะอม อำเภอกำแพงไพล
จังหวัดสระบุรี



ประสานกำนัน ผู้ใหญ่ ตรวจสอบแผนที่ พร้อมนัดแนะ
วันและเวลาในการประชุม ณ ที่ทำการองค์การบริหาร
ส่วนตำบลท่ามะพร้าว อำเภอกำแพงไพล จังหวัดสระบุรี

(7.10) สำนักจัดการทรัพยากรป่าไม้ที่ 6 (อุตรธานี)



จัดประชุมราษฎรและคณะกรรมการหมู่บ้าน บ้านท่ามะนาว
หมู่ที่ 4 ตำบลนาอ้อ อำเภอมะนัง จังหวัดเลย
เพื่อชี้แจงแนวทางรับปฏิบัติตามมาตรการ
กำกับการใช้ที่ดินและป่าไม้



จัดประชุมราษฎรและคณะกรรมการหมู่บ้าน
บ้านกำพี้ หมู่ที่ 3 ตำบลกกตุ่ อำเภอมะนัง จังหวัดเลย
เพื่อชี้แจงแนวทางรับปฏิบัติตามมาตรการ
กำกับการใช้ที่ดินและป่าไม้



(7.11) สำนักจัดการทรัพยากรป่าไม้ที่ 6 สาขานครพนม



ประชุมชี้แจงราษฎรเพื่อสร้างการมีส่วนร่วม
ก่อนปฏิบัติงาน โดยเจ้าหน้าที่หน่วยป่าไม้
ณ ศาลาประชาคมหมู่บ้าน บ้านแสงจันทร์ หมู่ที่ 13
ตำบลแมตนาทม อำเภอดงหลวง จังหวัดสกลนคร



ประชุมชี้แจงราษฎรเพื่อสร้างการมีส่วนร่วม
ก่อนปฏิบัติงาน โดยเจ้าหน้าที่หน่วยป่าไม้
ณ ศาลาประชาคมหมู่บ้าน หมู่ที่ 3 ตำบลนาขอ
อำเภอดงหลวง จังหวัดสกลนคร

(7.12) สำนักจัดการทรัพยากรป่าไม้ที่ 7 (ขอนแก่น)



จัดประชุมราษฎรและคณะกรรมการหมู่บ้าน
สร้างการมีส่วนร่วม ในการนำมาตรการลงสู่การปฏิบัติ
(หมู่บ้าน) ณ บ้านห้วยยาง ตำบลวังแสง อำเภอนนทบุรี
จังหวัดขอนแก่น



จัดประชุมราษฎรและคณะกรรมการหมู่บ้าน
สร้างการมีส่วนร่วม ในการนำมาตรการลงสู่การปฏิบัติ
(หมู่บ้าน) ณ บ้านท่าศาลา ตำบลท่าศาลา
อำเภอมัญจาคีรี จังหวัดขอนแก่น

(7.13) สำนักจัดการทรัพยากรป่าไม้ที่ 7 สาขาอุบลราชธานี



ประชุมชี้แจงราษฎรในพื้นที่ป่าสงวนแห่งชาติป่าดงห้วยกอง
และป่าดงปอ บ้านโพธิ์ศิลา หมู่ที่ 8 ตำบลโนนโพธิ์
อำเภอเมืองอำนาจเจริญ จังหวัดอำนาจเจริญ



ประชุมชี้แจงราษฎรในพื้นที่ป่าสงวนแห่งชาติป่าดงห้วยกอง
และป่าดงบังอี บ้านหาดทรายมูล หมู่ที่ 2 ตำบลห้วยไร่
อำเภอเมืองอำนาจเจริญ จังหวัดอำนาจเจริญ



(7.14) สำนักจัดการทรัพยากรป่าไม้ที่ 8 (นครราชสีมา)



ส่วนจัดการที่ดินป่าไม้และผู้ช่วยงาน GIS จัดประชุมชี้แจงให้ราษฎรรับทราบแนวทางปฏิบัติ ณ บ้านวังกะทะ ตำบลวังตะเฆ่ อำเภอนางรองบุรีรัมย์ จังหวัดชัยภูมิ



ส่วนจัดการที่ดินป่าไม้และผู้ช่วยงาน GIS ปฏิบัติงานในพื้นที่ดำเนินการ ณ บ้านโป่งนคร ตำบลวังตะเฆ่ อำเภอนางรองบุรีรัมย์ จังหวัดชัยภูมิ

(7.15) สำนักจัดการทรัพยากรป่าไม้ที่ 9 (ชลบุรี)



ทำการตรวจสอบในพื้นที่จริง สำหรับการใช้จ่ายประโยชน์ที่ดินของราษฎร หมู่ที่ 9 ตำบลวังกระแจะ อำเภอมะขาม จังหวัดตราด



ทำการตรวจสอบในพื้นที่จริง สำหรับการใช้จ่ายประโยชน์ที่ดินของราษฎร หมู่ที่ 2 ตำบลประณีต อำเภอเขาสมิง จังหวัดตราด

(7.16) สำนักจัดการทรัพยากรป่าไม้ที่ 9 สาขาปราจีนบุรี



ชี้แจงผู้นำชุมชนบ้านหนองปืด หมู่ที่ 11 ตำบลดงชีเหล็ก อำเภอมะขาม จังหวัดปราจีนบุรี



สำรวจแปลงที่ดิน บ้านระเบาะเกตุ หมู่ที่ 11 ตำบลนาดี อำเภอนาดี จังหวัดปราจีนบุรี



(7.17) สำนักจัดการทรัพยากรป่าไม้ที่ 10 สาขาเพชรบุรี

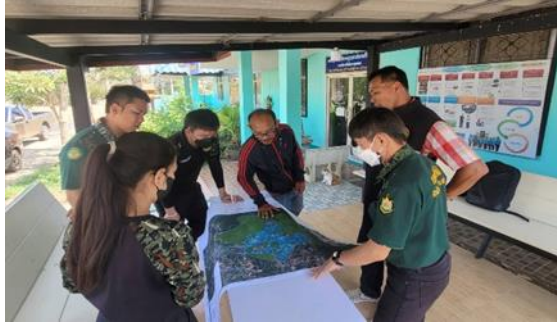

มอบแผนที่แผนการจัดการทรัพยากรที่ดินและป่าไม้
ระดับพื้นที่ ให้กับบ้านพุตุม หมู่ที่ 5 ตำบลห้วยลึก
อำเภอบ้านลาด จังหวัดเพชรบุรี



มอบแผนที่แผนการจัดการทรัพยากรที่ดินและป่าไม้
ระดับพื้นที่ ให้กับบ้านหนองจิก หมู่ที่ 6 ตำบลห้วยลึก
อำเภอบ้านลาด จังหวัดเพชรบุรี

(7.18) สำนักจัดการทรัพยากรป่าไม้ที่ 11 (สุราษฎร์ธานี)



ประชุมชี้แจงแนวทางการดำเนินงานกับนายก อบต. และ
ผู้นำชุมชนตามแผนการจัดการทรัพยากรที่ดินและป่าไม้
ระดับพื้นที่ ณ องค์การบริหารส่วนตำบลสลุย ตำบลสลุย
อำเภอท่าแซะ จังหวัดชุมพร



จัดทำและตรวจสอบข้อมูลตามกรอบมาตรการ
ก่อนดำเนินการตามแผนการจัดการทรัพยากรที่ดินและป่าไม้
ระดับพื้นที่ ที่ห้องที่บ้านเนินทอง หมู่ที่ 6 ตำบลสลุย
อำเภอท่าแซะ จังหวัดชุมพร

(7.19) สำนักจัดการทรัพยากรป่าไม้ที่ 12 (นครศรีธรรมราช)



การสำรวจการรังวัดแนวเขตหมู่บ้าน ร่วมกับผู้ใหญ่บ้าน
และผู้นำชุมชน หมู่ที่ 1 ตำบลลานสกา
อำเภอลานสกา จังหวัดนครศรีธรรมราช



การชี้แจงพื้นที่เป้าหมายและวางแผนการปฏิบัติงาน
ร่วมกับผู้นำชุมชน หมู่ที่ 4 ตำบลเขาปู่ อำเภอสรีบรรพต
จังหวัดพัทลุง



(7.20) สำนักจัดการทรัพยากรป่าไม้ที่ 12 สาขากระบี่



ผอ.สจป.12 สาขากระบี่ และคณะเจ้าหน้าที่ ดำเนินการ
ประชุมชี้แจงราษฎรสร้างการมีส่วนร่วม ณ หมู่ที่ 1
ตำบลลำแก่น อำเภอย้ายเหมือง จังหวัดพังงา



ผอ.สจป.12 สาขากระบี่ และคณะเจ้าหน้าที่ ดำเนินการ
ประชุมชี้แจงราษฎรสร้างการมีส่วนร่วม ณ หมู่ที่ 1
ตำบลลำแก่น อำเภอย้ายเหมือง จังหวัดพังงา

(7.21) สำนักจัดการทรัพยากรป่าไม้ที่ 13 (สงขลา)



อธิบาย ชี้แจง ราษฎรเกี่ยวกับกิจกรรมแผนการจัดการ ฯ
ท้องที่ตำบลธารคีรี อำเภอย้ายเหมือง จังหวัดสงขลา



ประสานงานผู้นำชุมชนเพื่อนัดหมายราษฎร
ตรวจสอบคุณสมบัติ ท้องที่ตำบลท่าชะมวง
อำเภอรัตนภูมิ จังหวัดสงขลา

(7.22) สำนักจัดการทรัพยากรป่าไม้ที่ 13 สาขานราธิวาส



ตรวจสอบพื้นที่กิจกรรมโครงการจัดทำแผนการบริหาร
จัดการทรัพยากรที่ดินและป่าไม้ระดับพื้นที่
ท้องที่บ้านลำพะยา ตำบลลำพะยา
อำเภอเมือง จังหวัดยะลา



ประชุมชี้แจงกิจกรรมโครงการจัดทำแผนการบริหาร
จัดการทรัพยากรที่ดินและป่าไม้ระดับพื้นที่
ท้องที่บ้านคลองน้ำใส ตำบลบาละ
อำเภอกาบัง จังหวัดยะลา



กิจกรรมที่ 11 : กิจกรรมป้องกันไฟฟ้าและควบคุมหมอกควัน

(1) งบประมาณ/ผลการใช้จ่ายเงิน

หน่วยงาน	งบประมาณ (บาท)		ร้อยละ
	แผน	ผล	
1. สจป.ที่ 1 (เชียงใหม่)	14,272,000.00	12,857,064.14	90.09
2. สจป.ที่ 2 (เชียงใหม่)	11,802,000.00	10,440,959.00	88.47
3. สจป.ที่ 3 (ลำปาง)	10,936,000.00	10,056,167.00	91.95
4. สจป.ที่ 4 (ตาก)	12,169,000.00	10,996,660.50	90.37
5. สจป.ที่ 5 (สระบุรี)	293,800.00	215,454.42	73.33
6. สจป.ที่ 6 (อุดรธานี)	5,534,900.00	3,966,244.60	71.66
7. สจป.ที่ 7 (ขอนแก่น)	4,165,700.00	3,265,601.80	78.39
8. สจป.ที่ 8 (นครราชสีมา)	6,528,600.00	6,528,600.00	100.00
9. สจป.ที่ 9 (ชลบุรี)	908,700.00	898,022.00	98.82
10. สจป.ที่ 10 (ราชบุรี)	2,489,800.00	2,304,400.00	92.55
11. สจป.ที่ 11 (สุราษฎร์ธานี)	1,268,000.00	337,260.00	26.60
12. สจป.ที่ 12 (นครศรีธรรมราช)	3,408,000.00	869,040.00	25.50
13. สจป.ที่ 13 (สงขลา)	1,328,000.00	520,882.80	39.22
14. สจป.ที่ 1 สาขาแม่ฮ่องสอน	6,712,000.00	6,036,884.51	89.94
15. สจป.ที่ 3 สาขาแพร่	14,197,000.00	13,126,200.00	92.46
16. สจป.ที่ 4 สาขานครสวรรค์	2,234,000.00	2,197,074.00	98.35
17. สจป.ที่ 4 สาขาพิษณุโลก	8,042,000.00	6,777,679.83	84.28
18. สจป.ที่ 6 สาขานครพนม	1,329,200.00	1,328,490.00	99.95
19. สจป.ที่ 7 สาขาอุบลราชธานี	2,211,900.00	2,180,985.60	98.60
20. สจป.ที่ 9 สาขาปราจีนบุรี	3,248,300.00	1,517,926.32	46.73



(1) งบประมาณ/ผลการใช้จ่ายเงิน			
หน่วยงาน	งบประมาณ (บาท)		ร้อยละ
	แผน	ผล	
21. สจป.ที่ 10 สาขาเพชรบุรี	3,268,600.00	2,036,528.91	62.31
รวม	116,347,500.00	98,458,125.43	84.62

หมายเหตุ : งบประมาณและผลการใช้จ่ายตามตารางข้างต้น เป็นงบประมาณเฉพาะที่ส่งผลกระทบโดยตรงต่อเป้าหมายการให้บริการของกรมป่าไม้





(2) แผน/ผลการดำเนินงาน

หน่วยงาน	เสริมสร้างหมู่บ้านเครือข่าย ความร่วมมือในการป้องกัน และควบคุมไฟป่า (หมู่บ้าน)			จ้างเหมาพนักงานดับไฟป่า สนับสนุนการปฏิบัติงาน ฝ่ายปฏิบัติการควบคุมไฟป่า และศูนย์ส่งเสริมการควบคุม ไฟป่า (คน/ปี)			จัดทำแนวป้องกันไฟป่า ในพื้นที่ป่าสงวนแห่งชาติ (กิโลเมตร)			ประสานความร่วมมือกับ องค์กรปกครองส่วนท้องถิ่น ในการเตรียมความพร้อม ควบคุมไฟป่าร่วมกัน (ครั้ง/ปี)			ตรวจติดตามและประเมินผล การปฏิบัติงานตาม แผนปฏิบัติงานป้องกันไฟป่า และควบคุมหมอกควัน (ครั้ง/ปี)		
	แผน	ผล	ร้อยละ	แผน	ผล	ร้อยละ	แผน	ผล	ร้อยละ	แผน	ผล	ร้อยละ	แผน	ผล	ร้อยละ
1. สจป.ที่ 1 (เชียงใหม่)	130	130	100.00	20	20	100.00	1,450	1,450	100.00	12	10	83.33	12	8	66.67
2. สจป.ที่ 2 (เชียงราย)	120	120	100.00	20	19	95.00	1,050	1,050	100.00	12	4	37.50	12	3	29.17
3. สจป.ที่ 3 (ลำปาง)	95	95	97.89	15	15	100.00	1,150	1,150	100.00	12	12	100.00	12	12	100.00
4. สจป.ที่ 4 (ตาก)	110	110	100.00	18	18	100.00	1,200	1,200	100.00	12	6	50.00	12	6	50.00
5. สจป.ที่ 5 (สระบุรี)	2	0	43.33	-	-	-	40	40	100.00	12	0	0.00	12	0	0.00
6. สจป.ที่ 6 (อุดรธานี)	43	30	93.95	18	18	100.00	370	370	100.00	12	0	25.00	12	0	12.50
7. สจป.ที่ 7 (ขอนแก่น)	31	31	80.00	15	15	100.00	260	260	100.00	12	6	50.00	12	6	50.00
8. สจป.ที่ 8 (นครราชสีมา)	53	53	100.00	15	15	100.00	580	580	100.00	12	6	50.00	12	6	50.00
9. สจป.ที่ 9 (ชลบุรี)	10	10	100.00	-	-	-	110	110	100.00	12	6	50.00	12	1	29.17
10. สจป.ที่ 10 (ราชบุรี)	22	16	97.58	-	-	-	340	340	100.00	12	6	50.00	12	6	50.00
11. สจป.ที่ 11 (สุราษฎร์ธานี)	15	10	79.26	-	-	-	150	0	40.00	12	6	50.00	12	3	37.50



(2) แผน/ผลการดำเนินงาน

หน่วยงาน	เสริมสร้างหมู่บ้านเครือข่าย ความร่วมมือในการป้องกัน และควบคุมไฟป่า (หมู่บ้าน)			จ้างเหมาพนักงานดับไฟป่า สนับสนุนการปฏิบัติงาน ฝ่ายปฏิบัติการควบคุมไฟป่า และศูนย์ส่งเสริมการควบคุม ไฟป่า (คน/ปี)			จัดทำแนวป้องกันไฟป่า ในพื้นที่ป่าสงวนแห่งชาติ (กิโลเมตร)			ประสานความร่วมมือกับ องค์กรปกครองส่วนท้องถิ่น ในการเตรียมความพร้อม ควบคุมไฟป่าร่วมกัน (ครั้ง/ปี)			ตรวจติดตามและประเมินผล การปฏิบัติงานตาม แผนปฏิบัติงานป้องกันไฟป่า และควบคุมหมอกควัน (ครั้ง/ปี)		
	แผน	ผล	ร้อยละ	แผน	ผล	ร้อยละ	แผน	ผล	ร้อยละ	แผน	ผล	ร้อยละ	แผน	ผล	ร้อยละ
12. สจป.ที่ 12 (นครศรีธรรมราช)	15	4	82.67	17	17	100.00	150	0	30.00	12	0	25.00	12	2	16.67
13. สจป.ที่ 13 (สงขลา)	17	17	82.22	-	-	-	150	0	50.00	12	6	50.00	12	0	25.00
14. สจป.ที่ 1 สาขาแม่ฮ่องสอน	80	80	80.00	10	10	100.00	550	550	100.00	12	3	37.50	12	3	37.50
15. สจป.ที่ 3 สาขาแพร่	130	130	100.00	13	13	100.00	1,600	1,600	100.00	12	12	100.00	12	12	100.00
16. สจป.ที่ 4 สาขานครสวรรค์	20	20	93.78	-	-	-	300	300	100.00	12	6	50.00	12	3	37.50
17. สจป.ที่ 4 สาขาพิษณุโลก	40	40	90.00	20	20	100.00	800	800	100.00	12	3	25.00	12	3	25.00
18. สจป.ที่ 6 สาขานครพนม	15	15	100.00	-	-	-	160	160	100.00	12	6	50.00	12	6	50.00
19. สจป.ที่ 7 สาขาอุบลราชธานี	16	16	100.00	-	-	-	320	320	100.00	12	6	50.00	12	6	50.00
20. สจป.ที่ 9 สาขาปราจีนบุรี	22	10	85.45	15	12	80.00	140	140	100.00	12	10	83.33	12	11	91.67
21. สจป.ที่ 10 สาขาเพชรบุรี	14	14	100.00	17	17	100.00	130	130	100.00	12	3	37.50	12	3	37.50

หมายเหตุ : การดำเนินงานตามตารางข้างต้น เป็นการดำเนินงานเฉพาะที่ส่งผลกระทบโดยตรงต่อเป้าหมายการให้บริการของกรมป่าไม้

(3) ปัญหาอุปสรรคพื้นฐาน	
ด้าน	ปัญหาอุปสรรคพื้นฐาน
งบประมาณ	<ol style="list-style-type: none"> 1) งบประมาณไม่เพียงพอในการปฏิบัติงาน เนื่องจากมีการตัดลดงบประมาณลง แต่ปริมาณงานเพิ่มขึ้น ทำให้งบดำเนินงานไม่เพียงพอในการปฏิบัติงานประสานความร่วมมือ การจัดทำสื่อ การลาดตระเวน การตรวจสอบจุดความร้อน (Hotspot) และการเข้าดับไฟป่า โดยจุดไฟป่าแต่ละจุดมีระยะทางค่อนข้างไกล ส่งผลให้มีค่าใช้จ่ายเพิ่มมากขึ้น เช่น ค่าน้ำมันเชื้อเพลิง ค่าเบี้ยเลี้ยง ค่าซ่อมแซมบำรุงยานพาหนะ ค่าวัสดุครุภัณฑ์สำนักงาน และค่าสาธารณูปโภค ซึ่งบางครั้งเจ้าหน้าที่ต้องใช้เงินส่วนตัว เพราะหน่วยป้องกันรักษาป่าได้รับงบดำเนินงานเพียงหน่วยละ 3,000 บาท สำหรับใช้ในการออกปฏิบัติงาน ดังนั้น จึงควรจัดสรรงบประมาณเพิ่มเติม 2) หน่วยงานได้รับงบประมาณไม่ต่อเนื่อง (เป็นงวด) ซึ่งส่งผลให้การดำเนินงานไม่เป็นไปตามกรอบระยะเวลาที่กำหนด เนื่องจากได้รับงบดำเนินงานเป็นงวดงาน จึงขาดความต่อเนื่อง ทำให้การเบิกจ่ายล่าช้า ประกอบกับไม่มีเงินสำรองจ่ายในการปฏิบัติงาน ส่งผลกระทบต่อภารกิจป้องกันไฟป่าที่ต้องมีการเตรียมความพร้อมในการประสานงาน โดยเฉพาะเมื่อเผชิญเหตุไฟป่าที่ต้องบูรณาการระดมกำลังพลลาดตระเวน และดับไฟ ในช่วงเดือนธันวาคม – เมษายน 3) หน่วยงานไม่ได้รับการจัดสรรงบประมาณ ในการจัดซื้ออุปกรณ์ เครื่องมือป้องกัน และดับไฟป่า รวมทั้งงบดำเนินงานสำหรับการตรวจสอบจุดความร้อน Hotspot การดับไฟป่า 4) ควรจัดสรรงบเงินอุดหนุนเครือข่ายความร่วมมือในการควบคุมไฟป่า ให้เท่าเทียมกับกรมอุทยานแห่งชาติ สัตว์ป่า และพันธุ์พืช จำนวนเครือข่ายละ 50,000 บาท เนื่องจากมีการดำเนินงานกิจกรรมที่คล้ายคลึงกัน
บุคลากร	<ol style="list-style-type: none"> 1) เจ้าหน้าที่ขาดความรู้ ความเข้าใจ และทักษะที่จำเป็นในการปฏิบัติงานด้านการป้องกันไฟป่า ขั้นตอนการจัดทำแนวกันไฟ เช่น การหาผู้รับเหมา การทำสัญญาจ้าง และการดำเนินการในระบบจัดซื้อจัดจ้าง เป็นต้น และทักษะที่ใช้ปฏิบัติงาน เนื่องจากไม่มีการชี้แจง และการฝึกอบรมให้แก่เจ้าหน้าที่ ทำให้ไม่สามารถปฏิบัติงานหรือถ่ายทอดความรู้ได้อย่างถูกต้อง ซึ่งส่งผลกระทบต่อประสิทธิภาพการปฏิบัติงานของเจ้าหน้าที่ผู้ปฏิบัติงานที่เข้ามารับผิดชอบงานใหม่ 2) การขาดแคลนอัตรากำลังในตำแหน่งที่จำเป็นและเชี่ยวชาญเฉพาะด้าน ได้แก่ นักวิชาการป่าไม้ และเจ้าพนักงานป่าไม้ ซึ่งช่วยขับเคลื่อนการปฏิบัติของหน่วยป้องกันรักษาป่าให้มีทิศทางเดียวกัน 3) จำนวนอัตรากำลังของบุคลากรไม่สอดคล้องกับปริมาณงาน เนื่องจากเจ้าหน้าที่หน่วยป้องกันรักษาป่า ได้แก่ พนักงานพิทักษ์ป่า เจ้าหน้าที่ตรวจป่า เจ้าหน้าที่พิทักษ์ป่า



ด้าน	ปัญหาอุปสรรคพื้นฐาน
	<p>พนักงานดับไฟฟ้า และนักวิชาการป่าไม้ มีจำนวนไม่สอดคล้องกับปริมาณงานที่รับผิดชอบ ทั้งยังมีความเสี่ยงสูงจากการปฏิบัติงาน จึงจำเป็นต้องมีบุคลากรให้สอดคล้องและพร้อมรับมือกับงาน ซึ่งจะส่งผลกระทบต่อประสิทธิภาพและความต่อเนื่อง โดยปัจจุบันเจ้าหน้าที่ 1 คน ต้องทำงานหลายหน้าที่ เช่น ปฏิบัติงานด้านไฟฟ้า การลาดตระเวนพื้นที่ป่า การเฝ้าระวังการบุกรุกทำลายทรัพยากรป่าไม้ การออกตรวจสภาพป่า และงานขออนุญาตเข้าใช้ประโยชน์ในพื้นที่ป่า ตามมติคณะรัฐมนตรี 23 มิถุนายน 2563 และ 11 พฤษภาคม 2564 ซึ่งมีปริมาณคำขอที่มีปริมาณมาก</p> <p>4) การขาดแคลนอัตรากำลังที่มาทดแทน ในกรณีการเกษียณอายุราชการ การลาออกจากราชการ หรือเสียชีวิต เนื่องจากไม่มีการบรรจุหรือจัดสรรกำลังอัตราของข้าราชการ พนักงานราชการ และลูกจ้างประจำ มาทดแทนกรณีเกษียณอายุราชการ ส่งผลให้เจ้าหน้าที่ที่มีอยู่ในปัจจุบันต้องปฏิบัติงานหลายหน้าที่ ประกอบด้วย งานไฟฟ้า งานคดี งานอนุญาต งานส่งเสริมการมีส่วนร่วม และเรื่องร้องเรียน ซึ่งต้องใช้เจ้าหน้าที่ที่มีความเข้าใจและมีทักษะในเรื่องการตอบข้อกฎหมาย ข้อร้องเรียน และงานที่เกี่ยวข้องกับวิชาการทั้งหมด จึงขอรับการจัดสรรอัตรากำลังทดแทน ได้แก่ นิติกร นักวิชาการป่าไม้ นักจัดการงานทั่วไป เจ้าหน้าที่พิทักษ์ป่า และเจ้าพนักงานป่าไม้</p> <p>5) ขาดแรงจูงใจในการปฏิบัติงาน เช่น สวัสดิการสนับสนุนเจ้าหน้าที่ที่ปฏิบัติงานในพื้นที่เสี่ยงภัย โดยสนับสนุนค่าเบี้ยเลี้ยง ค่าน้ำมันเชื้อเพลิง ค่าตอบแทน ประกันสังคม และประกันชีวิต เพื่อเป็นขวัญและกำลังใจให้กับเจ้าหน้าที่ที่ปฏิบัติงานภาคสนาม และควรให้สำนักจัดการทรัพยากรป่าไม้ สามารถจัดสอบคัดเลือกสรรพนักงานราชการได้เอง เนื่องจากเจ้าหน้าที่บางคนมีความสามารถในการทำงาน แต่ไม่มีรายได้เพียงพอในการเดินทางไปสอบ เช่น เจ้าหน้าที่ตามบันทึกข้อตกลง ซึ่งจะเป็นการเพิ่มแรงจูงใจให้เจ้าหน้าที่ที่มีกำลังใจในการทำงาน เพื่อสอบบรรจุเป็นพนักงานราชการ</p> <p>6) ศักยภาพของบุคลากรไม่ตอบสนองต่อภารกิจที่ปฏิบัติ เช่น กรณี สำนักจัดการทรัพยากรป่าไม้ที่ 2 (เชียงใหม่) มีบุคลากรที่ปฏิบัติงานลาดตระเวนและดับไฟฟ้า จำนวน 75 คน มีช่วงอายุอยู่ระหว่าง 50 - 59 ปี ทำให้ขาดความคล่องตัวในการปฏิบัติงาน ส่งผลต่อประสิทธิภาพการปฏิบัติงาน</p>
<p>สิ่งอำนวยความสะดวก</p>	<p>1) ไม่มีครุภัณฑ์ (ไม่ใช่อุปกรณ์พาหนะ) สำหรับการปฏิบัติงาน ได้แก่ โต๊ะ เก้าอี้ สมุด ดินสอ ปากกา กระดาษ คอมพิวเตอร์ เครื่องพิมพ์ หมึกเครื่องพิมพ์ และเครื่องเป่าลมเพื่อดับไฟฟ้า ดังกรณีของหน่วยกันรักษาป่าที่ พบ.1 (ยางชุม) หน่วยกันรักษาป่าที่ พบ. 2 (ห้วยเกษม) และหน่วยกันรักษาป่าที่ พช.1 (โป่งคา) ไม่ได้รับการจัดสรรเครื่องเป่าลมเพื่อดับไฟฟ้า ส่งผลทำให้ไม่สามารถดับไฟฟ้าเมื่อเกิดภัยได้ทัน่วงที</p>



ด้าน	ปัญหาอุปสรรคพื้นฐาน
	<p>2) ครูภัณฑ์ (ไม่ใช่ยานพาหนะ) เสื่อมสภาพ หรือชำรุด และ/หรือไม่เพียงพอต่อการปฏิบัติงาน ได้แก่ โตะ แก้ว ตู้เก็บเอกสาร เครื่องหาพิกัดด้วยสัญญาณดาวเทียมแบบพกพา (GPS) เครื่องถ่ายเอกสาร กล้องวงจรปิด เครื่องสำรองไฟ อากาศยานไร้คนขับ (Drone) สำหรับใช้ในการตรวจลาดตระเวน และสำรวจตรวจหาไฟ เครื่องพิมพ์ คอมพิวเตอร์สำนักงาน และคอมพิวเตอร์แบบพกพา ไม่เพียงพอต่อการปฏิบัติงาน โดยเฉลี่ยมี 1 - 2 เครื่องต่อหน่วย และมีอายุการใช้งานมากกว่า 10 ปี ทำให้มีสภาพชำรุด ไม่สามารถซ่อมแซมได้ ซึ่งหน่วยงานในพื้นที่ต้องใช้ของส่วนตัว จึงขอรับการจัดสรรครุภัณฑ์ดังกล่าวเพิ่มเติม</p> <p>3) บ้านพัก และ/หรืออาคารสำนักงานเสื่อมสภาพ หรือชำรุด และ/หรือไม่เพียงพอเนื่องจากจำนวนบุคลากรมีมากกว่าจำนวนบ้านพัก และบางหลังไม่สามารถอาศัยได้ เพราะมีสภาพเก่า ทนุโทรม และไม่มีสิ่งอำนวยความสะดวก เช่น พัดลม เครื่องปรับอากาศ หลอดไฟ สายไฟ ปลั๊กไฟ เป็นต้น</p> <p>4) ยานพาหนะเสื่อมสภาพ หรือชำรุด และ/หรือไม่เพียงพอต่อการปฏิบัติงาน เนื่องจากมีอายุการใช้งานมากกว่า 10 ปี ทำให้ยานพาหนะและอะไหล่ชำรุดบ่อยครั้ง เช่น ที่ปัดน้ำฝนไม่ทำงาน ยางรถยนต์ และแบตเตอรี่เสื่อมสภาพ ในขณะที่ต้องใช้ยานพาหนะเพื่อปฏิบัติงาน ซึ่งพื้นที่ที่รับผิดชอบในการดำเนินงานมีปริมาณมาก สภาพพื้นที่เป็นภูเขาสูงลาดชัน และมีระยะทางห่างไกล ประกอบกับไม่ได้รับการตรวจเช็คสภาพการใช้งานเป็นประจำ ส่งผลให้การปฏิบัติงานติดขัด และยานพาหนะมีไม่เพียงพอ จึงเห็นควรจัดสรรยานพาหนะมาทดแทนของเดิม หรือจัดสรรงบประมาณเพื่อใช้สำหรับตรวจเช็คสภาพ</p>

(4) ปัญหาอุปสรรคจากการดำเนินงานและแนวทางการแก้ไข

ปัญหาอุปสรรคจากการดำเนินงาน	แนวทางการแก้ไข
(4.1) เจ้าหน้าที่ที่มีความเสี่ยงจากเหตุการณ์ความไม่สงบในพื้นที่จังหวัดชายแดนภาคใต้ ทำให้เจ้าหน้าที่ต้องระมัดระวัง และประสานงานกับผู้นำหมู่บ้านก่อนเข้าพื้นที่ทุกครั้ง	บูรณาการหน่วยงานตำรวจตระเวนชายแดน และทหารในการเข้าร่วมลาดตระเวนในพื้นที่ที่มีความเสี่ยงจากเหตุการณ์ความไม่สงบ และประชาสัมพันธ์เกี่ยวกับภารกิจงานด้านป่าไม้แก่ราษฎรในพื้นที่อย่างสม่ำเสมอ
(4.2) การไม่ได้รับความร่วมมือจากหน่วยงาน เช่น การประสานข้อมูลระหว่างหน่วยงาน การให้คำแนะนำหรือปรึกษาต่าง ๆ ในบางครั้งค่อนข้างช้า ส่งผลให้การปฏิบัติงานล่าช้าตามไปด้วย รวมทั้งภารกิจไฟป่าเป็นเรื่องใหม่	<ul style="list-style-type: none"> - ประสานงานล่วงหน้าอย่างน้อยสัปดาห์ละ 1 ครั้ง และควรรีบแจ้งเมื่อมีการเปลี่ยนแปลงกำหนดการ - จัดประชุมชี้แจงระหว่างเจ้าหน้าที่หน่วยป้องกันรักษาป่ากับเจ้าหน้าที่องค์กรปกครองส่วนท้องถิ่น (อปท.) เพื่อปรับปรุงการดำเนินการเกี่ยวกับงานด้านไฟป่า



ปัญหาอุปสรรคจากการดำเนินงาน	แนวทางการแก้ไข
สำหรับบาง อปท. ทำให้ขาดบุคลากรที่ปฏิบัติงานในด้านนี้	ให้มีประสิทธิภาพยิ่งขึ้น
(4.3) การขาดแคลนแหล่งน้ำในช่วงฤดูแล้ง เนื่องจากพื้นที่เกิดไฟไหม้อยู่ในป่าลึกห่างไกลจากแหล่งน้ำ ทำให้ยากต่อการเข้าดับไฟ	สำนักป้องกันรักษาป่าและควบคุมไฟป่าควรจัดสรรเครื่องเป่าลมให้หน่วยป้องกันรักษาป่า อย่างน้อยหน่วยละ 3 เครื่อง
<p>(4.4) ฐานข้อมูลของหน่วยงานไม่ครบถ้วน ถูกต้อง และเป็นปัจจุบัน ซึ่งส่งผลต่อการปฏิบัติงานตามภารกิจ ดังกรณีต่อไปนี้</p> <ul style="list-style-type: none"> - ขาดฐานข้อมูลอิเล็กทรอนิกส์ เนื่องจากผู้รับผิดชอบเดิมมีการย้าย เกษียณ หรือลาออก ซึ่งไม่มีการส่งมอบงานหรือเพิ่มข้อมูลให้แก่ผู้รับผิดชอบรายใหม่ ส่งผลให้ไม่สามารถสืบค้นข้อมูลจากฐานข้อมูลเดิมได้ - ไม่สามารถตรวจติดตามว่าได้มีการตรวจสอบจุด Hotspot แล้วหรือไม่ ดำเนินการไปแล้วถึงกระบวนการใด อย่างไร ซึ่งการส่ง รายงานผล และรวบรวมจัดเก็บข้อมูลเป็นกระดาษทำให้เกิดความล่าช้าในการปฏิบัติงาน - ฐานข้อมูลแต่ละกิจกรรม แต่ละภารกิจงานของหน่วยป้องกันรักษาป่าไม่สอดคล้องกัน จึงทำให้การปฏิบัติงานของเจ้าหน้าที่ที่มีความยากลำบากยิ่งขึ้น - หน่วยปฏิบัติมีฐานข้อมูลขอบเขตพื้นที่ป่าที่รับผิดชอบไม่เป็นปัจจุบัน และข้อมูลที่ใช้ในการปฏิบัติงานไม่ได้มาจากแหล่งข้อมูลเดียวกัน ทำให้การดำเนินงานเกิดความซ้ำซ้อน ล่าช้ากว่าที่ควรจะเป็น 	<ul style="list-style-type: none"> - กรมป่าไม้ควรจัดทำฐานข้อมูลออนไลน์ (Online Database) โดยให้บริการผ่านทางระบบเครือข่ายคอมพิวเตอร์ ซึ่งผู้จัดทำฐานข้อมูลสามารถปรับปรุงฐานข้อมูลให้ทันสมัยและผู้ใช้งานสามารถเข้าถึงได้ตลอดเวลา - ใช้ฐานข้อมูลที่มีความสอดคล้อง และมีความน่าเชื่อถือมากที่สุด เพื่อนำมาใช้เป็นข้อมูลในการปฏิบัติงานแต่ละกิจกรรม - สำนักป้องกันรักษาป่าและควบคุมไฟป่าควรจัดทำฐานข้อมูลพื้นที่ป่าให้เป็นปัจจุบัน เพื่อเรียกใช้งานข้อมูลพื้นที่ได้ทันเวลา และมีความถูกต้อง โดยข้อมูลนั้นต้องสามารถเป็นหลักฐานรับรองการปฏิบัติงานของเจ้าหน้าที่ในพื้นที่ได้



ปัญหาอุปสรรคจากการดำเนินงาน	แนวทางการแก้ไข
<p>(4.5) ประชาชนกลุ่มเป้าหมายส่วนใหญ่ขาดความรู้และความเข้าใจในด้านการป่าไม้ ส่งผลให้เกิดความขัดแย้งกับเจ้าหน้าที่ของรัฐ และ/หรือไม่ให้ความร่วมมือในการปฏิบัติงาน โดยแบ่งออกได้หลายกรณี ดังนี้</p> <ul style="list-style-type: none"> - ประชาชนกลุ่มเป้าหมายหรือผู้นำชุมชนไม่ให้ความร่วมมือในการประสานงานสำหรับจัดทำเอกสารเกี่ยวกับเครือข่ายความร่วมมือในการควบคุมไฟฟ้าของหมู่บ้านที่ได้รับเงินอุดหนุนจากภาครัฐ - ประชาชนต้องการพื้นที่ทำกินเพิ่มโดยไม่ตระหนักถึงความสำคัญของป่าและการอนุรักษ์ เนื่องจากคนส่วนใหญ่ไม่ได้รับประโยชน์จากพื้นที่ป่าไม้โดยตรง - ประชาชนส่วนใหญ่ขาดความรู้ ความเข้าใจ และผลกระทบจากการเผาป่า - หลังจากสถานการณ์การระบาดของโรคติดเชื้อไวรัสโคโรนา 2019 มีการอพยพย้ายถิ่นของคนในชุมชนเมืองกลับถิ่นที่อยู่อาศัยเดิม ซึ่งมีการบุกรุกพื้นที่เพื่อเข้ามาทำกินในพื้นที่เดิมที่ทิ้งร้างไป 	<ul style="list-style-type: none"> - หน่วยงานต้องประสานงานกับผู้นำชุมชนเกี่ยวกับรายละเอียดของเครือข่ายความร่วมมือในการควบคุมไฟฟ้าที่หมู่บ้านได้รับเงินอุดหนุนจากรัฐให้ชัดเจนและมีความเข้าใจตรงกัน - ประสานศูนย์ส่งเสริมการควบคุมไฟฟ้าจัดจัดอบรมประชาสัมพันธ์ หรือเข้าชี้แจงให้ความรู้ถึงผลเสียจากการเกิดไฟฟ้า และประโยชน์ที่ได้รับจากป่าอย่างสม่ำเสมอทั้งทำความเข้าใจกับประชาชนในพื้นที่ โดยเปิดรับฟังความคิดเห็นของปัญหาป่าไม้ในพื้นที่ พร้อมแนวทางในการแก้ไข
<p>(4.6) มาตรการ/แนวทางสำหรับการปฏิบัติงานไม่ชัดเจน ส่งผลให้การปฏิบัติงานไม่เป็นไปตามเป้าหมายที่กำหนด ดังกรณีเครือข่ายความร่วมมือในการควบคุมไฟฟ้าในพื้นที่ภาคใต้ที่มีช่วงเวลามาตรการ แนวทาง และกิจกรรมต่าง ๆ ไม่สอดคล้องกับบริบทของพื้นที่ นอกจากนี้แนวทางปฏิบัติงานของกรมป่าไม้มีการเปลี่ยนแปลงบ่อยครั้ง ทำให้การปฏิบัติงานเกิดความล่าช้า</p>	<p>กำหนดแนวทางการปฏิบัติงานให้เป็นไปในทางเดียวกันชัดเจน ทัวถึง และสอดคล้องเข้ากับบริบทของพื้นที่ในแต่ละพื้นที่</p>



ปัญหาอุปสรรคจากการดำเนินงาน	แนวทางการแก้ไข
(4.7) เจ้าหน้าที่ขาดการฝึกอบรมประจำปีจากสำนักป้องกันรักษาป่าและควบคุมไฟป่า เกี่ยวกับการใช้ระบบฐานข้อมูลจุดความร้อนจากภาพถ่ายดาวเทียมของกรมป่าไม้ ซึ่งการศึกษาด้วยตนเองบางครั้งทำให้เกิดความเข้าใจผิดนำไปสู่ข้อผิดพลาด คลาดเคลื่อน และล่าช้าของข้อมูล	สำนักป้องกันรักษาป่าและควบคุมไฟป่าควรจัดฝึกอบรมเจ้าหน้าที่เพื่อให้มีความรู้และทักษะที่ถูกต้อง เกี่ยวกับการใช้ระบบฐานข้อมูลจุดความร้อนจากภาพถ่ายดาวเทียมของกรมป่าไม้

(5) ปัญหาที่ต้องแก้ไขอย่างเร่งด่วน 3 ลำดับแรก

ลำดับ	ปัญหาที่ต้องแก้ไขอย่างเร่งด่วน
1	งบประมาณไม่เพียงพอในการปฏิบัติงาน
2	1) หน่วยงานไม่ได้รับการจัดสรรงบประมาณ <ul style="list-style-type: none"> - สำหรับตรวจสอบ Hotspot และดับไฟป่า - สำหรับจัดซื้ออุปกรณ์ป้องกันและดับไฟป่าแก่หน่วยป้องกันรักษาป่า 2) การขาดแคลนอัตรากำลังที่มาทดแทน ในกรณีการเกษียณอายุราชการ การลาออกจากราชการ หรือเสียชีวิต
3	1) ขาดแรงจูงใจในการปฏิบัติงาน เช่น สวัสดิการสนับสนุนเจ้าหน้าที่ที่ปฏิบัติงานในพื้นที่จังหวัดชายแดนภาคใต้ 2) จำนวนอัตรากำลังของบุคลากรไม่สอดคล้องกับปริมาณงาน

(6) ข้อคิดเห็น/ข้อเสนอแนะเพิ่มเติม

- (6.1) ควรจัดสรรงบประมาณให้เพียงพอ ได้แก่ งบดำเนินงาน สำหรับค่าเบี้ยเลี้ยง ค่าน้ำมันเชื้อเพลิง ค่าซ่อมบำรุงยานพาหนะ และงบลงทุน สำหรับจัดทำแนวกันไฟ
- (6.2) ควรจัดสรรครุภัณฑ์ ได้แก่ คอมพิวเตอร์สำนักงาน คอมพิวเตอร์แบบพกพา และยานพาหนะ เพื่อทดแทนที่ชำรุด เสื่อมสภาพใช้การไม่ได้ รวมทั้งควรจัดสรรให้เหมาะสมกับสภาพพื้นที่ที่รับผิดชอบ
- (6.3) งานป้องกันไฟป่าและควบคุมหมอกควัน ต้องใช้ความร่วมมือจากทุกภาคส่วน ทั้งจากหน่วยงานภาครัฐ สถาบันการศึกษา และประชาชน ซึ่งรวมถึงเครือข่ายความร่วมมือในการควบคุมไฟป่า ที่จำเป็นต้องได้รับเงินอุดหนุนในการทำกิจกรรมแก้ไขปัญหาไฟป่าและหมอกควันในพื้นที่ป่าสงวนแห่งชาติอย่างต่อเนื่อง เพื่อลดปัญหาการเกิดไฟป่า ให้ชุมชนมีส่วนร่วมเกิดความสามัคคี เป็นขวัญกำลังใจให้กับอาสาสมัคร และการบริหารจัดการทรัพยากรธรรมชาติและสิ่งแวดล้อมอย่างยั่งยืนต่อไป



- (6.4) กรมป่าไม้ควรดำเนินการประสานการขายทอดตลาดของรถยนต์ที่เสื่อมสภาพแล้ว ซึ่งมีขั้นตอนดำเนินการยุ่งยาก เนื่องจากการขอสำเนาเล่มทะเบียนรถที่สำนักบริหารกลาง เจ้าหน้าที่หน่วยป้องกันรักษาป่าต้องคัดสำเนารถที่กรมป่าไม้และสำนักงานขนส่งกรุงเทพมหานครด้วยตนเอง
- (6.5) ควรเปิดกรอบอัตรากำลังในตำแหน่งที่มีความเชี่ยวชาญเฉพาะด้าน ได้แก่ พนักงานราชการในตำแหน่งนักวิชาการป่าไม้ และนักวิชาการภูมิสารสนเทศ ให้กับหน่วยงานส่วนกลางในภูมิภาค
- (6.6) พื้นที่เป้าหมายในการปฏิบัติงานบางส่วนไม่สามารถดำเนินการได้ เนื่องจากทับซ้อนกับพื้นที่ที่ถูกกำหนดเป็นเขตพื้นที่เตรียมการประกาศจัดตั้งหรือพื้นที่เตรียมจัดตั้งผนวกเป็นพื้นที่ป่าอนุรักษ์ จึงควรปรับปรุงหรือกำหนดพื้นที่เป้าหมายใหม่
- (6.7) ควรจัดฝึกอบรม ให้ความรู้ด้านการควบคุมไฟป่า และการใช้อุปกรณ์ดับไฟป่า เพื่อเพิ่มศักยภาพการปฏิบัติงานของเจ้าหน้าที่

(7) รูปภาพประกอบการดำเนินงาน

(7.1) สำนักจัดการทรัพยากรป่าไม้ที่ 1 (เชียงใหม่)



วันที่ 9 มีนาคม 2566 เขี่ยหญ้าประจำศูนย์ส่งเสริมการควบคุมไฟป่าเชียงใหม่ ออกลาดตระเวนเผ่าระวังไฟป่า บริเวณป่าสงวนแห่งชาติป่าแม่ออน พื้นที่บ้านสหกรณ์ 6 หมู่ที่ 6 ตำบลบ้านสหกรณ์ อำเภอแม่ออน และบ้านปางไม้ตะเคียน ตำบลลอนเหนือ อำเภอแม่ออน จังหวัดเชียงใหม่



วันที่ 28 มีนาคม 2566 ศูนย์ฝึกอบรมการป้องกันและควบคุมไฟป่าเชียงใหม่ ร่วมเป็นวิทยากรในโครงการอบรมเชิงปฏิบัติการป้องกันและดับไฟป่าอย่างมีประสิทธิภาพและสนับสนุน หมู่บ้านนำร่องตามแผนปรับเปลี่ยนพฤติกรรม เพื่อลดการเกิดไฟป่าและฝุ่นควัน ณ ศาลาเอนกประสงค์แม่ริม จังหวัดเชียงใหม่



(7.2) สำนักจัดการทรัพยากรป่าไม้ที่ 1 สาขาแม่ฮ่องสอน



วันนี้ 24 มีนาคม 2566 หน่วยป้องกันรักษาป่าที่ มส. 5 (อำเภอแม่สะเรียง) ได้ตรวจพบการเกิดไฟไหม้ป่าบริเวณป่าสงวนแห่งชาติป่าแม่ยมฝั่งซ้าย บริเวณป่าบ้านหนองฝักหนาม ตำบลแม่สะเรียง อำเภอแม่สะเรียง จังหวัดแม่ฮ่องสอน



วันที่ 27 มีนาคม 2566 หน่วยป้องกันรักษาป่าที่ มส. 6 (อำเภอสบเมย) ได้ร่วมกันเข้าไปดำเนินการตรวจสอบตามจุดความร้อน ซึ่งอยู่ในบริเวณป่าท้องที่ตำบลแม่คะตวน อำเภอสบเมย จังหวัดแม่ฮ่องสอน เจ้าหน้าที่จึงได้ทำการดับไฟป่า

(7.3) สำนักจัดการทรัพยากรป่าไม้ที่ 2 (เชียงราย)



การอบรมให้ความรู้เกี่ยวกับไฟฟ้า บ้านไร่ ตำบลแม่เงิน อำเภอเชียงแสน จังหวัดเชียงราย



รวมดับไฟป่าในพื้นที่ป่าสงวนแห่งชาติดอยบ่อ ตำบลแม่ยาว อำเภอเมืองเชียงราย จังหวัดเชียงราย

(7.4) สำนักจัดการทรัพยากรป่าไม้ที่ 3 (ลำปาง)



ฝึกอบรมเครือข่ายความร่วมมือในการควบคุมไฟป่าและหมอกควัน ณ องค์การบริหารส่วนตำบลใหม่พัฒนา ตำบลใหม่พัฒนา อำเภอกะคา จังหวัดลำปาง



ดับไฟ ในพื้นที่ บ้านร้อง หมู่ที่ 2 ตำบลบ้านร้อง อำเภองาว จังหวัดลำปาง



(7.5) สำนักจัดการทรัพยากรป่าไม้ที่ 3 สาขาแพร่



ออกลาดตระเวน พื้นที่ป่าสงวนแห่งชาติป่าแม่สอง
อำเภอสอง จังหวัดแพร่



ทำแนวกันไฟ บ้านวังหงส์ ตำบลท่าข้าม
อำเภอเมือง จังหวัดแพร่

(7.6) สำนักจัดการทรัพยากรป่าไม้ที่ 4 (ตาก)



จัดทำแนวกันไฟ
อำเภอแม่สอด จังหวัดตาก



กิจกรรมชิงเก็บลดเผา อำเภอพรานกระต่าย
จังหวัดกำแพงเพชร

(7.7) สำนักจัดการทรัพยากรป่าไม้ที่ 4 สาขานครสวรรค์



ดำเนินการดับไฟป่าพื้นที่ป่าสงวนแห่งชาติ
ป่าห้วยทับเสลาและป่าห้วยคอกควาย
ท้องที่จังหวัดอุทัยธานี



ดำเนินการดับไฟป่าพื้นที่ป่าสงวนแห่งชาติ
ป่าแม่वंก - แม่เปิน ท้องที่จังหวัดนครสวรรค์



(7.8) สำนักจัดการทรัพยากรป่าไม้ที่ 4 สาขาพิษณุโลก



เจ้าหน้าที่หน่วยป้องกันรักษาป่าที่ พช. 10 (ตะเบาะ)
 ตรวจสอบจุด Hotspot และดับไฟป่า
 ตามพิกัดที่ได้รับแจ้ง บ้านเขาขาด หมู่ที่ 8
 ตำบลตะเบาะ อำเภอเมืองเพชรบูรณ์ จังหวัดเพชรบูรณ์



เจ้าหน้าที่หน่วยป้องกันรักษาป่าที่ พช. 10 (ตะเบาะ)
 ร่วมกับสมาชิกหมู่บ้านเครือข่ายไฟป่าบ้านบุสง่า
 หมู่ที่ 10 ตำบลน้ำร้อน อำเภอเมืองเพชรบูรณ์
 จังหวัดเพชรบูรณ์ ทำการลดปริมาณเชื้อเพลิง
 ด้วยการชิงเก็บเชื้อเพลิงใต้เรือน

(7.9) สำนักจัดการทรัพยากรป่าไม้ที่ 5 (สระบุรี)



วันที่ 31 มีนาคม 2566 เข้าร่วมตรวจสอบและทำแนวกันไฟ
 ในเขตป่ารอยต่อ จังหวัดสระบุรีและจังหวัดนครนายก
 เพื่อรับมือสถานการณ์ไฟป่าที่อาจเกิดขึ้น
 ณ หน่วยพิทักษ์อุทยานแห่งชาติเขาใหญ่ ที่ 15 (ชะอม)
 ร่วมกับหน่วยงานที่เกี่ยวข้อง โดยมีผู้ว่าราชการ
 จังหวัดสระบุรี เป็นประธาน



วันที่ 24 กุมภาพันธ์ 2566 เข้าร่วมกิจกรรมโครงการ
 "วันรณรงค์ให้ปลอดควันพิษจากไฟป่า" โดยจัดรถยนต์
 เข้าร่วมรณรงค์ จำนวน 2 คัน ณ อุทยานแห่งชาติ
 น้ำตกเจ็ดสาวน้อย ตำบลมวกเหล็ก จังหวัดสระบุรี

(7.10) สำนักจัดการทรัพยากรป่าไม้ที่ 6 (อุดรธานี)



ภารกิจดับไฟป่าบริเวณป่าสงวนแห่งชาติป่าแกกถอย
 และป่ากลาง ตำบลวังปลาหอม อำเภอนาวัง
 จังหวัดหนองบัวลำภู



ภารกิจดับไฟป่าบริเวณป่าสงวนแห่งชาติป่าภูเปือย
 ป่าภูซี้เถ้า และป่าภูเรือ ตำบลหนองบัว อำเภอภูเรือ
 จังหวัดเลย



(7.11) สำนักจัดการทรัพยากรป่าไม้ที่ 6 สาขานครพนม



ชาวบ้านหนองซอน จัดทำแนวกันไฟ
ในเขตป่าสงวนแห่งชาติป่าดงเมฆา บ้านหนองซอน
ตำบลหนองซอน อำเภอนาทม จังหวัดนครพนม



ชาวบ้านหนองเดิน จัดทำแนวกันไฟ
ในท้องที่บ้านหนองเดิน หมู่ที่ 23 ตำบลบ้านผึ้ง
อำเภอเมืองนครพนม จังหวัดนครพนม

(7.12) สำนักจัดการทรัพยากรป่าไม้ที่ 7 (ขอนแก่น)



ตรวจพบจุดความร้อน และเข้าไปดำเนินการตัดไฟ
กำจัดเชื้อเพลิง และทำแนวกันไฟป่าสงวนแห่งชาติ
ป่าดงลาน ตำบลภูทวน อำเภอสหัสขันธ์ จังหวัดขอนแก่น



ตรวจพบจุดความร้อน และเข้าไปดำเนินการตัดไฟ
กำจัดเชื้อเพลิง และทำแนวกันไฟป่าสงวนแห่งชาติภูพาน
ตำบลนาทัน อำเภอคำม่วง จังหวัดกาฬสินธุ์

(7.13) สำนักจัดการทรัพยากรป่าไม้ที่ 7 สาขาอุบลราชธานี



จุดที่ 1 พิกัด 48 P 4470661731231 ท้องที่บ้านโนนแคน
หมู่ที่ 7, 12 ตำบลสร้างถ่อน้อย อำเภอหัวตะพาน
จังหวัดอำนาจเจริญ



ทำแนวกันไฟในเขตป่าชุมชนพระพุทธรบาท
ท้องที่บ้านศาลา หมู่ที่ 4 ตำบลโคกตาล อำเภอกุสิงห์
จังหวัดศรีสะเกษ



(7.14) สำนักจัดการทรัพยากรป่าไม้ที่ 8 (นครราชสีมา)



หน่วยป้องกันรักษาป่าที่ ชย. 9 (ท่ามะไฟหวาน)
เข้าดับไฟป่าบริเวณป่าภูกลาง ป่าภูแลนคาด้านทิศเหนือ
ด้านทิศตะวันออกบ้านท่าทางเกวียน หมู่ที่ 5
ตำบลท่ามะไฟหวาน อำเภอแก้งคร้อ จังหวัดชัยภูมิ
พื้นที่ได้รับความเสียหาย 30 ไร่



เจ้าหน้าที่หน่วยป้องกันรักษาป่าที่ บร. 5 (สตึก)
ดับไฟป่าในเขตป่าสงวนแห่งชาติ ป่าโคกโจด
ตำบลร่อนทอง อำเภอสตึก จังหวัดบุรีรัมย์

(7.15) สำนักจัดการทรัพยากรป่าไม้ที่ 9 (ชลบุรี)



จัดทำแนวกันไฟหน่วยป้องกันรักษาป่าที่ จบ. 3
(ตะเคียนทอง)



จัดทำแนวกันไฟหน่วยป้องกันรักษาป่าที่ จบ. 8 (คลองแดง)

(7.16) สำนักจัดการทรัพยากรป่าไม้ที่ 9 สาขาปราจีนบุรี



วันที่ 21 มีนาคม 2566 หน่วยป้องกันรักษาป่าที่ ฉช. 4
(ทุ่งพระยา) ร่วมกับเครือข่ายความร่วมมือเฝ้าระวังไฟป่า
บ้านภูเขาทอง ร่วมลาดตระเวนพื้นที่เสี่ยงต่อการเกิดไฟป่า
ตำบลทุ่งพระยา อำเภอสนมชัยเขต จังหวัดฉะเชิงเทรา



วันที่ 24 มีนาคม 2566 หน่วยป้องกันรักษาป่าที่ สก. 3
(หนองน้ำใส) ดำเนินการ ดับไฟป่าพื้นที่ป่าโคกสูง หมู่ที่ 10
บ้านด้ายไพร และหมู่ที่ 9 บ้านแผ่นดินเย็น
ตำบลแซร์อ อำเภอดงนาคร จังหวัดสระแก้ว



(7.17) สำนักจัดการทรัพยากรป่าไม้ที่ 10 (ราชบุรี)



ภาพถ่ายการอบรมให้ความรู้ด้านการป้องกันและการดับไฟป่า หมู่บ้านเครือข่ายความร่วมมือในการควบคุมไฟป่า ในพื้นที่จังหวัดราชบุรี



การปฏิบัติงานการทำแนวกันไฟ ประจำปีงบประมาณ พ.ศ. 2566 ในพื้นที่บ้านพุกเกต หมู่ที่ 4 ตำบลห้วยยางโทน อำเภopakท้อ จังหวัดราชบุรี

(7.18) สำนักจัดการทรัพยากรป่าไม้ที่ 10 สาขาเพชรบุรี



วันที่ 20 มีนาคม 2566 เวลา 10.00 น. เจ้าหน้าที่หน่วยป้องกันและพัฒนาป่าไม้ ปราณบุรี หน่วยป้องกันรักษาป่าที่ ปช. 9 (หนองยิงหมี) ได้ร่วมกันเข้าทำแนวกันไฟและดับไฟป่าบริเวณป่าเขาใหญ่ หมู่ที่ 1 ตำบลวังก้ง อำเภอปราณบุรี จังหวัดประจวบคีรีขันธ์ พื้นที่เสียหายประมาณ 150 ไร่



การสร้างเครือข่ายความร่วมมือในการควบคุมไฟป่า ในพื้นที่เสี่ยงต่อการเกิดไฟป่า ท้องที่บ้านสระสี่มุม หมู่ที่ 10 ตำบลหนองหญ้าปล้อง อำเภอนองหญ้าปล้อง จังหวัดเพชรบุรี ป่าสงวนแห่งชาติป่าหนองหญ้าปล้อง

(7.19) สำนักจัดการทรัพยากรป่าไม้ที่ (สุราษฎร์ธานี)



กิจกรรมโครงการประชาสัมพันธ์และเดินรณรงค์ให้ปลอดควันพิษจากไฟป่า ประจำปีงบประมาณ พ.ศ. 2566 เมื่อวันที่ 24 กุมภาพันธ์ 2566 ในพื้นที่ตำบลท่าข้าม อำเภอบุพผิน จังหวัดสุราษฎร์ธานี



มอบเงินอุดหนุนในรูปแบบเช็คพร้อมคู่มือการปฏิบัติงานแก่เครือข่ายความร่วมมือในการควบคุมไฟป่าบ้านถ้ำน้ำ หมู่ที่ 6 ตำบลเขาวง อำเภอบ้านตาขุน จังหวัดสุราษฎร์ธานี สำนักจัดการทรัพยากรป่าไม้ที่ 11 (สุราษฎร์ธานี)



(7.20) สำนักจัดการทรัพยากรป่าไม้ที่ 12 (นครศรีธรรมราช)



ประสานงานเครือข่ายความร่วมมือในการควบคุมไฟป่า 5 เครือข่าย ได้แก่ เครือข่าย ฯ บ้านทุ่งโจน, เครือข่าย ฯ บ้านเคียนดวน, เครือข่าย ฯ บ้านทุ่งไม้ไผ่, เครือข่าย ฯ บ้านห้วยยวนเหนือ และเครือข่าย ฯ บ้านวังเคียน ณ หมู่ที่ 7 ตำบลเขาพระทอง อำเภอชะอวด จังหวัดนครศรีธรรมราช



ดำเนินการจัดการประชุมเครือข่ายความร่วมมือ ในการควบคุมไฟป่า 5 เครือข่าย ได้แก่ เครือข่าย ฯ บ้านทุ่งโจน, เครือข่าย ฯ บ้านเคียนดวน, เครือข่าย ฯ บ้านทุ่งไม้ไผ่, เครือข่าย ฯ บ้านห้วยยวนเหนือ และเครือข่าย ฯ บ้านวังเคียน ณ หมู่ที่ 7 ตำบลเขาพระทอง อำเภอชะอวด จังหวัดนครศรีธรรมราช

(7.21) สำนักจัดการทรัพยากรป่าไม้ที่ 13 (สงขลา)



มอบเช็คเงินอุดหนุนให้กับหมู่บ้านเครือข่ายความร่วมมือ ในการควบคุมไฟป่าบ้านบาโหย หมู่ที่ 1 ตำบลบาโหย อำเภอสะบ้าย้อย จังหวัดสงขลา



มอบเช็คเงินอุดหนุนให้กับหมู่บ้านเครือข่ายความร่วมมือ ในการควบคุมไฟป่าบ้านท่าม่วง หมู่ที่ 4 ตำบลควนไส อำเภอควนเนียง จังหวัดสงขลา

กิจกรรมที่ 12 : กิจกรรมส่งเสริมการจัดการป่าชุมชน

(1) งบประมาณ/ผลการใช้จ่ายเงิน

หน่วยงาน	งบประมาณ (บาท)		ร้อยละ
	แผน	ผล	
1. สจป.ที่ 1 (เชียงใหม่)	3,682,200.00	1,526,528.00	41.46
2. สจป.ที่ 2 (เชียงใหม่)	2,723,800.00	1,106,404.00	40.62
3. สจป.ที่ 3 (ลำปาง)	1,354,500.00	463,555.00	34.22



(1) งบประมาณ/ผลการใช้จ่ายเงิน			
หน่วยงาน	งบประมาณ (บาท)		ร้อยละ
	แผน	ผล	
4. สจป.ที่ 4 (ตาก)	3,135,100.00	812,037.00	25.90
5. สจป.ที่ 5 (สระบุรี)	817,500.00	172,071.10	21.05
6. สจป.ที่ 6 (อุดรธานี)	2,474,100.00	278,365.00	11.25
7. สจป.ที่ 7 (ขอนแก่น)	3,044,400.00	842,210.00	27.66
8. สจป.ที่ 8 (นครราชสีมา)	3,530,000.00	1,535,578.00	43.50
9. สจป.ที่ 9 (ชลบุรี)	341,800.00	82,808.00	24.23
10. สจป.ที่ 10 (ราชบุรี)	1,493,400.00	339,157.94	22.71
11. สจป.ที่ 11 (สุราษฎร์ธานี)	377,800.00	223,988.82	59.29
12. สจป.ที่ 12 (นครศรีธรรมราช)	864,000.00	378,120.50	43.76
13. สจป.ที่ 13 (สงขลา)	300,100.00	152,526.87	50.83
14. สจป.ที่ 1 สาขาแม่ฮ่องสอน	1,326,100.00	554,920.00	41.85
15. สจป.ที่ 3 สาขาแพร่	2,432,900.00	1,219,055.98	50.11
16. สจป.ที่ 4 สาขานครสวรรค์	1,528,600.00	429,390.00	28.09
17. สจป.ที่ 4 สาขาพิษณุโลก	1,257,500.00	857,820.00	68.22
18. สจป.ที่ 6 สาขานครพนม	1,327,900.00	309,364.00	23.30
19. สจป.ที่ 7 สาขาอุบลราชธานี	2,425,400.00	1,445,515.00	59.60
20. สจป.ที่ 9 สาขาปราจีนบุรี	709,800.00	342,456.00	48.25
21. สจป.ที่ 10 สาขาเพชรบุรี	1,528,700.00	238,520.12	15.60
22. สจป.ที่ 12 สาขากระบี่	153,100.00	9,502.00	6.21
23. สจป.ที่ 13 สาขานราธิวาส	167,700.00	145,636.00	86.84
รวม	36,996,400.00	13,465,529.33	36.40

หมายเหตุ : งบประมาณและผลการใช้จ่ายตามตารางข้างต้น เป็นงบประมาณเฉพาะที่ส่งผลกระทบต่อโดยตรง
ต่อเป้าหมายการให้บริการของกรมป่าไม้



(2) แผน/ผลการดำเนินงาน									
หน่วยงาน	งานจัดตั้งป่าชุมชน (ป่าชุมชน)			งานตรวจสอบและรังวัดจัดทำ แผนที่แสดงแนวเขตป่าชุมชน (ป่าชุมชน/กิโลเมตร)			งานส่งเสริมการจัดทำ หลักเขตและป้ายป่าชุมชน (กิโลเมตร)		
	แผน	ผล	ร้อยละ	แผน	ผล	ร้อยละ	แผน	ผล	ร้อยละ
1. สจป.ที่ 1 (เชียงใหม่)	55	30	77.27	55/275	0/228	67.49	73	0	62.50
2. สจป.ที่ 2 (เชียงราย)	47	0	50.00	47/157	0/0	50.00	69	26	71.92
3. สจป.ที่ 3 (ลำปาง)	5	5	90.00	5/25	0/0	60.00	80	40	87.50
4. สจป.ที่ 4 (ตาก)	42	0	30.95	42/210	0/0	20.00	79	0	31.25
5. สจป.ที่ 5 (สระบุรี)	13	1	63.08	13/47	0/1	3.93	22	0	30.68
6. สจป.ที่ 6 (อุดรธานี)	47	0	44.26	47/96	0/9	3.75	80	0	10.94
7. สจป.ที่ 7 (ขอนแก่น)	37	3	63.24	37/208	0/0	0.81	79	0	46.58
8. สจป.ที่ 8 (นครราชสีมา)	53	15	37.36	53/244	0/0	6.75	79	0	43.75
9. สจป.ที่ 9 (ชลบุรี)	6	0	56.67	6/4	0/0	40.00	16	0	55.31
10. สจป.ที่ 10 (ราชบุรี)	8	3	73.75	8/39	0/0	9.04	80	0	37.50
11. สจป.ที่ 11 (สุราษฎร์ธานี)	2	2	100.00	2/2	0/0	20.00	24	0	66.15
12. สจป.ที่ 12 (นครศรีธรรมราช)	4	0	50.00	4/12	0/0	50.00	52	0	81.25
13. สจป.ที่ 13 (สงขลา)	1	0	20.00	1/1	0/0	0.00	20	0	48.13
14. สจป.ที่ 1 สาขาแม่ฮ่องสอน	9	0	50.00	9/45	0/0	50.00	64	0	4.69
15. สจป.ที่ 3 สาขาแพร่	30	0	90.00	30/136	0/0	34.41	77	0	78.13
16. สจป.ที่ 4 สาขานครสวรรค์	15	0	54.67	15/30	0/0	35.67	79	0	45.31
17. สจป.ที่ 4 สาขาพิษณุโลก	3	0	60.00	3/15	0/0	50.00	80	50	81.25
18. สจป.ที่ 6 สาขานครพนม	31	0	67.10	31/61	0/0	46.68	32	0	18.75
19. สจป.ที่ 7 สาขาอุบลราชธานี	29	15	75.86	29/133	0/0	15.91	79	0	18.75
20. สจป.ที่ 9 สาขาปราจีนบุรี	1	1	70.00	1/2	0/0	20.00	49	23	71.59



(2) แผน/ผลการดำเนินงาน

หน่วยงาน	งานจัดตั้งป่าชุมชน (ป่าชุมชน)			งานตรวจสอบและรังวัดจัดทำ แผนที่แสดงแนวเขตป่าชุมชน (ป่าชุมชน/กิโลเมตร)			งานส่งเสริมการจัดทำ หลักเขตและป้ายป่าชุมชน (กิโลเมตร)		
	แผน	ผล	ร้อยละ	แผน	ผล	ร้อยละ	แผน	ผล	ร้อยละ
21. สจป.ที่ 10 สาขาเพชรบุรี	9	2	61.11	9/42	0/0	7.30	80	0	29.69
22. สจป.ที่ 12 สาขากระบี่	1	0	60.00	1/4	0/0	50.00	8	0	3.13
23. สจป.ที่ 13 สาขานราธิวาส	1	0	70.00	1/2	0/2	70.00	10	5	75.00

หมายเหตุ : การดำเนินงานตามตารางข้างต้น เป็นการดำเนินงานเฉพาะที่ส่งผลกระทบต่อเป้าหมาย การให้บริการของกรมป่าไม้

(3) ปัญหาอุปสรรคพื้นฐาน

ด้าน	ปัญหาอุปสรรคพื้นฐาน
งบประมาณ	<p>1) งบประมาณไม่เพียงพอในการปฏิบัติงาน เนื่องจากการจัดตั้งป่าชุมชนมีขั้นตอนการดำเนินงานค่อนข้างมาก ต้องลงพื้นที่เพื่อประสานงานกับชุมชนและหน่วยงานที่เกี่ยวข้องอย่างต่อเนื่อง ทำให้งบประมาณที่ได้รับไม่เพียงพอกับการออกปฏิบัติงานในแต่ละพื้นที่และจำเป็นต้องเดินทางหลายครั้ง โดยในทุกครั้งต้องมีการใช้งบประมาณ ในการติดตามผลการดำเนินงาน เป็นค่าใช้จ่ายในการออกพื้นที่ปฏิบัติงานตามแผน ฯ ค่าเบี้ยเลี้ยง และค่าน้ำมันเชื้อเพลิง อีกทั้งยังต้องขนย้ายเสาหลักเขต ซึ่งมีน้ำหนักมากและขนย้ายค่อนข้างลำบาก ควรมีงบประมาณในการขนส่งเนื่องจากบางพื้นที่เป็นที่สูงชัน</p> <p>2) หน่วยงานไม่ได้รับการจัดสรรงบประมาณ ในการซ่อมบำรุงรักษารถยนต์ของส่วนราชการ เนื่องจากกรณีอายุการใช้งานมากกว่า 15 ปี ทำให้สมรรถนะต่ำ และมีการซ่อมบำรุงบ่อยครั้ง ซึ่งไม่ปลอดภัยสำหรับเจ้าหน้าที่ที่ปฏิบัติงาน</p>
บุคลากร	<p>1) เจ้าหน้าที่ขาดความรู้ ความเข้าใจ และทักษะที่จำเป็นในการปฏิบัติงาน ซึ่งเจ้าหน้าที่ที่ปฏิบัติงานด้านป่าชุมชนขาดความรู้ความเข้าใจเกี่ยวกับพระราชบัญญัติป่าชุมชน พ.ศ. 2562 อีกทั้งการติดตั้งหลักเขตและป้ายป่าชุมชน จำเป็นต้องมีผู้ปฏิบัติงานที่มีความรู้เกี่ยวกับงานด้านการจัดทำข้อมูลสารสนเทศภูมิศาสตร์ (GIS) เพราะต้องวางแผนการทำงานกำหนดจุดในการติดตั้งป้าย เพื่อให้การติดตั้งหลักเขตและป้ายป่าชุมชนถูกต้องและเป็นไปตามวัตถุประสงค์</p> <p>2) การขาดแคลนอัตรากำลังในตำแหน่งที่จำเป็นและเชี่ยวชาญเฉพาะด้าน เช่น นิติกร นักประชาสัมพันธ์ นักวิชาการภูมิสารสนเทศ และนายช่างสำรวจ ดังเช่นกรณีของ</p>



ด้าน	ปัญหาอุปสรรคพื้นฐาน
	<p>สำนักจัดการทรัพยากรป่าไม้ที่ 6 สาขานครพนม ซึ่งในการดำเนินงานป่าชุมชน มีกิจกรรมการตรวจสอบและรังวัดจัดทำแผนที่แสดงแนวเขตป่าชุมชน แต่ภายใน ส่วนจัดการป่าชุมชนไม่มีบุคลากรที่มีความรู้ความสามารถในการดำเนินการเรื่องแผนที่ โดยในปัจจุบันส่วนจัดการป่าชุมชนต้องยืมเจ้าหน้าที่จากส่วนจัดการที่ดินป่าไม้ มาช่วยงาน ส่งผลให้การปฏิบัติงานล่าช้า</p> <p>3) การขาดแคลนอัตรากำลังที่มาทดแทน ในกรณีการเกษียณอายุราชการ การลาออกจากราชการ หรือเสียชีวิต โดยขาดพนักงานราชการในตำแหน่งเจ้าหน้าที่ป่าไม้ ที่ได้มีการลาออก และกำลังจะเกษียณอายุราชการในเดือนตุลาคม 2566 ส่งผลให้การดำเนินงานล่าช้า เนื่องจากไม่มีคนปฏิบัติงานทดแทนตำแหน่งที่กำลังจะเกษียณอายุราชการ อีกทั้งในปี พ.ศ. 2565 มีพนักงานราชการตำแหน่งเจ้าหน้าที่ป่าไม้เสียชีวิต และปัจจุบันยังไม่ได้รับการจัดสรรบุคลากรตำแหน่งเจ้าหน้าที่ป่าไม้ทดแทน</p> <p>4) จำนวนอัตรากำลังของบุคลากรไม่สอดคล้องกับปริมาณงาน โดยไม่มีเจ้าหน้าที่ที่รับผิดชอบงานในพื้นที่โดยตรงหรือเจ้าหน้าที่ที่ปฏิบัติงานในพื้นที่ การปฏิบัติงานเพื่อส่งเสริมและประชาสัมพันธ์ และติดต่อกับเจ้าหน้าที่ส่วนกลาง อีกทั้งยังได้รับมอบหมายหน้าที่ให้ดูแลมากกว่า 1 งาน จำนวนบุคลากรที่ไม่เพียงพอ ได้แก่ นักวิชาการป่าไม้ นักประชาสัมพันธ์ และนักวิชาการพัสดุ</p> <p>5) ศักยภาพของบุคลากรไม่ตอบสนองต่อภารกิจที่ปฏิบัติ เนื่องจากการปฏิบัติงานในบางพื้นที่มีภูมิประเทศเป็นภูเขาสูงชัน มีความลาดชัน และเส้นทางเข้าพื้นที่ปฏิบัติงานมีความยากลำบากในการเดินทางเข้าพื้นที่ ส่งผลให้ไม่สามารถปฏิบัติงานได้อย่างเต็มที่ เช่น การจัดตั้งป่าชุมชน เจ้าหน้าที่ต้องไปเดินรังวัดพื้นที่ที่ขอจัดตั้งป่าชุมชน ติดป้ายหลักเขต และเสाप่าชุมชน</p>
<p>สิ่งอำนวยความสะดวก</p>	<p>1) ไม่มีครุภัณฑ์ (ไม่ใช่ยานพาหนะ) สำหรับการปฏิบัติงาน เช่น เครื่องหาพิกัดด้วยสัญญาณดาวเทียมแบบพกพา (GPS)</p> <p>2) ไม่มียานพาหนะสำหรับการปฏิบัติงานของส่วนจัดการป่าชุมชน ทำให้เจ้าหน้าที่ต้องใช้รถยนต์ส่วนตัวในการปฏิบัติงาน และในบางพื้นที่รถยนต์ดังกล่าวไม่สามารถเข้าไปปฏิบัติหน้าที่ได้ ปัจจุบันส่วนจัดการป่าชุมชนที่ต้องออกไปปฏิบัติงานต้องใช้รถยนต์ของส่วนอื่น จึงทำให้การทำงานเกิดความล่าช้า จึงมีความประสงค์ขอรับการสนับสนุนรถบรรทุก (ดีเซล) ขนาด 1 ตัน ปริมาตรกระบอกสูบไม่ต่ำกว่า 2,400 ซีซี หรือกำลังเครื่องยนต์สูงสุดไม่ต่ำกว่า 110 กิโลวัตต์ ขับเคลื่อน 4 ล้อ แบบดับเบิ้ลแควบ เพื่อใช้ในการปฏิบัติงานในพื้นที่ห่างไกล ซึ่งต้องมีการแบ่งสายการปฏิบัติงานในแต่ละครั้ง และบางพื้นที่เป็นภูเขาสูงชัน</p>



ด้าน	ปัญหาอุปสรรคพื้นฐาน
	3) ครุภัณฑ์ (ไม่ใช่ยานพาหนะ) เสื่อมสภาพ หรือชำรุด และ/หรือไม่เพียงพอต่อการปฏิบัติงาน ได้แก่ คอมพิวเตอร์สำนักงาน และคอมพิวเตอร์แบบพกพา และเครื่องพิมพ์ เพื่อใช้ในการลงพื้นที่ปฏิบัติงาน นอกจากนี้เครื่องหาค่าพิกัดด้วยสัญญาณดาวเทียมแบบพกพา (GPS) มีสภาพชำรุดและไม่เพียงพอต่อการใช้งาน สำหรับการดำเนินงานบางพื้นที่ไม่สามารถใช้เครื่องมืออื่นทดแทนได้เนื่องจากในพื้นที่ไม่มีสัญญาณ

(4) ปัญหาอุปสรรคจากการดำเนินงานและแนวทางการแก้ไข

ปัญหาอุปสรรคจากการดำเนินงาน	แนวทางการแก้ไข
<p>(4.1) กระบวนการทางกฎหมายใช้ระยะเวลาค่อนข้างมาก ส่งผลให้การปฏิบัติงานเกิดความล่าช้า ขาดความต่อเนื่อง และไม่สามารถดำเนินการได้ตามระยะเวลาที่กำหนด ดังกรณีต่อไปนี้</p> <ul style="list-style-type: none"> - แต่ละขั้นตอนการจัดตั้งป่าชุมชนมีช่วงระยะเวลาในการดำเนินงาน และต้องให้เป็นไปตามพระราชบัญญัติป่าชุมชน พ.ศ. 2562 จึงทำให้การจัดตั้งป่าชุมชนมีความล่าช้าในการดำเนินงาน - อนุบัญญัติที่ออกตามพระราชบัญญัติป่าชุมชน พ.ศ. 2562 ยังไม่แล้วเสร็จ ส่งผลให้ไม่มีแนวทางที่ชัดเจนในการดำเนินงาน 	<ul style="list-style-type: none"> - เห็นควรให้เจ้าหน้าที่ศูนย์ป่าไม้ดำเนินการประสานงานแต่ละชุมชนให้รวดเร็วกว่าเดิม และให้เจ้าหน้าที่สำนักจัดการทรัพยากรป่าไม้ตรวจสอบติดตามผลการดำเนินงานอย่างต่อเนื่อง - เร่งรัดคณะกรรมการนโยบายป่าชุมชนออกอนุบัญญัติให้แล้วเสร็จโดยเร็ว
<p>(4.2) ฐานข้อมูลของหน่วยงานไม่ครบถ้วน ถูกต้อง และเป็นปัจจุบัน ซึ่งส่งผลต่อการปฏิบัติงานตามภารกิจ ข้อมูลของแนวเขตป่าชุมชนและแนวเขตในความรับผิดชอบของกรมอุทยานแห่งชาติ สัตว์ป่า และพันธุ์พืช ยังมีปัญหาทับซ้อนซึ่งส่งผลต่อการปฏิบัติงาน</p>	<p>ประสานกับหน่วยงานของกรมอุทยานแห่งชาติ สัตว์ป่า และพันธุ์พืช และหน่วยงานที่เกี่ยวข้องในท้องที่เพื่อขอตรวจสอบแนวเขตที่มีปัญหา รวมทั้งจัดประชุมเพื่อหาข้อสรุป</p>
<p>(4.3) ประชาชนกลุ่มเป้าหมายส่วนใหญ่ขาดความรู้และความเข้าใจในด้านการป่าไม้ ส่งผลให้เกิดความขัดแย้งกับเจ้าหน้าที่ของรัฐ และ/หรือไม่ให้ความร่วมมือในการปฏิบัติงาน ประชาชนบางกลุ่มยังไม่กล้าที่จะเปิดใจรับกับกิจกรรม ฯ</p>	<p>เจ้าหน้าที่ต้องเข้าไปส่งเสริมสร้างความเข้าใจในเรื่องต่าง ๆ รวมถึงการโน้มน้าวว่าชุมชนจะได้รับประโยชน์จากสิ่งนี้ อย่างไรก็ตาม เจ้าหน้าที่ส่งเสริมต้องพัฒนาในเรื่องของการสื่อสาร และเพิ่มศักยภาพความรู้ในข้อกฎหมายต่าง ๆ ให้มากยิ่งขึ้น</p>



ปัญหาอุปสรรคจากการดำเนินงาน	แนวทางการแก้ไข
ทั้งยังขาดความเชื่อมั่นว่าทำกิจกรรมนี้แล้วประชาชนจะได้รับประโยชน์ที่เป็นรูปธรรม	
(4.4) สภาพพื้นที่ป่าชุมชนที่ดำเนินการบางพื้นที่มีสภาพเป็นป่าพรุ ซึ่งส่งผลต่อช่วงเวลาในการเข้าไปดำเนินการติดตั้งหลักเขตป่าชุมชนเนื่องจากมีน้ำขังในพื้นที่จึงต้องรอดำเนินการในช่วงฤดูแล้งหรือน้ำในพื้นที่แห้งพอที่สามารถติดตั้งหลักเขตได้	ประสานงานกับคณะกรรมการจัดการป่าชุมชนเพื่อดำเนินการวางแผนติดตั้งหลักเขตให้สอดคล้องกับข้อจำกัดของแต่ละพื้นที่ป่าชุมชน
(4.5) การติดป้ายแนวเขตให้ถูกต้องตามหลักเกณฑ์จะต้องติดให้มีระดับความสูง 3 เมตรขึ้นไป แต่ด้วยสภาพภูมิประเทศบางพื้นที่ที่มีความลาดชันสูง จึงทำให้การติดตั้งป้ายแนวเขตเป็นไปด้วยความยากลำบาก	กรมป่าไม้ควรมีงบประมาณการจัดซื้อครุภัณฑ์ เช่น บันได เพื่อสนับสนุนการปฏิบัติงานของเจ้าหน้าที่ให้มีประสิทธิภาพมากยิ่งขึ้น

(5) ปัญหาที่ต้องแก้ไขอย่างเร่งด่วน 3 ลำดับแรก

ลำดับ	ปัญหาที่ต้องแก้ไขอย่างเร่งด่วน
1	ยานพาหนะเสื่อมสภาพ หรือชำรุด และ/หรือไม่เพียงพอต่อการปฏิบัติงาน
2	การขาดแคลนอัตรากำลังในตำแหน่งที่จำเป็นและเชี่ยวชาญเฉพาะด้าน
3	1) งบประมาณไม่เพียงพอในการปฏิบัติงาน 2) ครุภัณฑ์ (ไม่ใช่ยานพาหนะ) เสื่อมสภาพ หรือชำรุด และ/หรือไม่เพียงพอต่อการปฏิบัติงาน

(6) ข้อคิดเห็น/ข้อเสนอแนะเพิ่มเติม

- (6.1) กิจกรรมจัดตั้งป่าชุมชน ควรมีการติดตั้งป้ายแสดงแนวเขตป่าชุมชน ป้ายแสดงแนวเขตบริเวณเพื่อการอนุรักษ์ ป้ายแสดงแนวเขตเพื่อการใช้ประโยชน์ ในคราวเดียวกัน เพื่อความชัดเจนของขอบเขตป่าชุมชนในการจัดตั้งป่าชุมชน
- (6.2) ควรเพิ่มงบประมาณในการดำเนินงานให้แก่เจ้าหน้าที่ เพื่อให้สามารถปฏิบัติงานได้อย่างต่อเนื่อง
- (6.3) ควรพิจารณาปรับเปลี่ยน/พัฒนารูปแบบและวัสดุในการจัดทำหลักเขตให้มีความเหมาะสมและสะดวกต่อการขนย้ายไปติดตั้งในพื้นที่ป่าชุมชนซึ่งมีสภาพพื้นที่และภูมิประเทศแตกต่างกัน



(7) รูปภาพประกอบการดำเนินงาน

(7.1) สำนักจัดการทรัพยากรป่าไม้ที่ 1 (เชียงใหม่)



ประชุมชี้แจงทำความเข้าใจในแนวทางปฏิบัติ วิธีการ และขั้นตอนในการขอจัดตั้งป่าชุมชนกับราษฎรที่มีความประสงค์ที่จะจัดตั้งป่าชุมชน พื้นที่บ้านจองหมู่ที่ 2 ตำบลเปียงหลวง อำเภอเวียงแหง จังหวัดเชียงใหม่



เจ้าหน้าที่ร่วมตรวจสอบและรังวัดพื้นที่ที่ขอจัดตั้งป่าชุมชน บ้านนเมกายอน หมู่ที่ 3 ตำบลเปียงหลวง อำเภอเวียงแหง จังหวัดเชียงใหม่

(7.2) สำนักจัดการทรัพยากรป่าไม้ที่ 1 สาขาแม่ฮ่องสอน



แนะนำชุมชนในการจัดทำคำขอจัดตั้งป่าชุมชน จัดทำแผนจัดการป่าชุมชน จัดทำข้อบังคับเกี่ยวกับการจัดการป่าชุมชน บ้านตาลเจ็ดต้น บ้านหมอแปง บ้านนาจลอง บ้านสบแพม บ้านแม่เย็น บ้านตีนธาตุ บ้านใหม่ บ้านทุ่งรวงทอง บ้านดงสงัด



การตรวจสอบและรังวัดจัดทำแผนที่แสดงแนวเขตป่าชุมชน บ้านตาลเจ็ดต้น บ้านหมอแปง บ้านนาจลอง บ้านสบแพม บ้านแม่เย็น บ้านตีนธาตุ บ้านใหม่ บ้านทุ่งรวงทอง บ้านดงสงัด

(7.3) สำนักจัดการทรัพยากรป่าไม้ที่ 2 (เชียงราย)



สร้างความรู้ความเข้าใจแนะนำชุมชนในการจัดทำคำขอจัดตั้งป่าชุมชนบ้านห้วยหินลาดโน ตำบลบ้านโป่ง อำเภอเวียงป่าเป้า จังหวัดเชียงราย



สร้างความรู้ความเข้าใจในการติดป้ายแสดงแนวเขตป่าชุมชน บ้านทุ่งเจ้า หมู่ที่ 4 ตำบลแม่ป่า อำเภอพญาเม็งราย จังหวัดเชียงราย



(7.4) สำนักจัดการทรัพยากรป่าไม้ที่ 3 (ลำปาง)



ส่งเสริมประชาสัมพันธ์ ให้ความรู้ คำแนะนำ ขั้นตอน
กระบวนการดำเนินงานการส่งเสริมการจัดการป่าชุมชน
โดยการจัดประชุมประชาคม ท้องที่จังหวัดลำปาง



ให้คำแนะนำ ความรู้ความเข้าใจชุมชนในการจัดทำ
คำขอจัดตั้งป่าชุมชน ท้องที่จังหวัดลำปาง

(7.5) สำนักจัดการทรัพยากรป่าไม้ที่ 3 สาขาแพร่



การสร้างความรู้ ความเข้าใจ การจัดทำหลักเขต
และป้ายป่าชุมชน ณ ป่าชุมชน บ้านต้นหนูน
หมู่ที่ 5 ตำบลห้วยหม้าย อำเภอสอง จังหวัดแพร่



การติดตั้งหลักเขต และป้ายป่าชุมชน
ณ ป่าชุมชนบ้านต้นม่วง หมู่ที่ 1 ตำบลปงป่าห้วย
อำเภอเด่นชัย จังหวัดแพร่

(7.6) สำนักจัดการทรัพยากรป่าไม้ที่ 4 (ตาก)



เจ้าหน้าที่ศูนย์ป่าไม้สุโขทัย ร่วมกับชุมชนร่วมกันตรวจสอบ
และรังวัดจัดทำแผนที่แนวเขตป่าชุมชน
ป่าชุมชนบ้านแคทอง หมู่ที่ 12 ตำบลบ้านแก่ง
อำเภอศรีสัชนาลัย จังหวัดสุโขทัย



เจ้าหน้าที่ส่วนจัดการป่าชุมชน ดำเนินการส่งเสริม
การจัดตั้งป่าชุมชนให้กับป่าชุมชนสมอโค่น บ้านสมอโค่น
หมู่ที่ 4 อำเภอบ้านตาก จังหวัดตาก



(7.7) สำนักจัดการทรัพยากรป่าไม้ที่ 4 สาขานครสวรรค์



ประชาสัมพันธ์ ชี้แจง และสร้างความรู้ความเข้าใจ
กิจกรรมส่งเสริมการจัดทำหลักเขตและป่าชุมชน
ท้องที่จังหวัดนครสวรรค์



ประชาสัมพันธ์ ชี้แจง และสร้างความรู้ความเข้าใจ
กิจกรรมส่งเสริมการจัดทำหลักเขตและป่าชุมชน
ท้องที่จังหวัดพิจิตร

(7.8) สำนักจัดการทรัพยากรป่าไม้ที่ 4 สาขาพิษณุโลก



จัดทำและขนย้ายหลักแนวเขตสำหรับติดตั้งในป่าชุมชน



ฝังหลักแนวเขตป่าชุมชนบ้านเนินมะขามทอง หมู่ที่ 10
ตำบลวงษ์ อำเภอรพรมพิราม จังหวัดพิษณุโลก

(7.9) สำนักจัดการทรัพยากรป่าไม้ที่ 5 (สระบุรี)



ดำเนินการประชาสัมพันธ์ และแนะนำให้ความรู้กับชุมชน
ที่ขอจัดตั้งป่าชุมชน ป่าชุมชนบ้านไร่พัฒนา หมู่ที่ 3
ตำบลไร่พัฒนา อำเภอโมน้อมย์ จังหวัดชัยนาท



ดำเนินการสำรวจรังวัดพื้นที่ป่าชุมชน
ที่ขอจัดตั้งป่าชุมชน บ้านมหาโพธิ หมู่ที่ 3
ตำบลมหาโพธิ อำเภอสระโบสถ์ จังหวัดลพบุรี



(7.10) สำนักจัดการทรัพยากรป่าไม้ที่ 6 (อุดรธานี)



ภาพประกอบการลงพื้นดำเนินการตรวจสอบพื้นที่
ที่ขอจัดตั้งป่าชุมชน ท้องที่อำเภอน้ำโสม จังหวัดอุดรธานี



ภาพประกอบการลงพื้นดำเนินการตรวจสอบพื้นที่
ที่ขอจัดตั้งป่าชุมชน ท้องที่อำเภอเมืองหนองบัวลำภู
จังหวัดหนองบัวลำภู

(7.11) สำนักจัดการทรัพยากรป่าไม้ที่ 6 สาขานครพนม



กิจกรรมจัดตั้งป่าชุมชน บ้านโนนสวรรค์
หมู่ที่ 8 ตำบลพังขว้าง อำเภอเมือง จังหวัดสกลนคร



กิจกรรมตรวจสอบและรังวัดจัดทำแผนที่
แสดงแนวเขตป่าชุมชนบ้านทุ่งมน หมู่ที่ 8 ตำบลคำเตย
อำเภอเมืองนครพนม จังหวัดนครพนม

(7.12) สำนักจัดการทรัพยากรป่าไม้ที่ 7 (ขอนแก่น)



ออกไปประชาสัมพันธ์ส่งเสริม สนับสนุน และให้คำแนะนำ
ป่าชุมชนเป้าหมายจัดทำคำขอจัดตั้งป่าชุมชน
ท้องที่บ้านคำสุก หมู่ที่ 5 ตำบลโพธิ์ใหญ่
อำเภอพนมไพร จังหวัดร้อยเอ็ด



ประชุมประชาคม และแนะนำชุมชนในการจัดทำคำขอ
ในการจัดตั้งป่าชุมชนบ้านท่าศิลา หมู่ที่ 6 ตำบลสันป่าตอง
อำเภอนาเชือก จังหวัดมหาสารคาม



(7.13) สำนักจัดการทรัพยากรป่าไม้ที่ 7 สาขาอุบลราชธานี



ติดตั้งป้ายแนวเขตป่าชุมชนบ้านโนนดอนกลอย หมู่ที่ 9 ตำบลแพงใหญ่ อำเภอกะลาเสียว จังหวัดอุบลราชธานี



ร่วมตรวจสอบและรังวัดพื้นที่จัดตั้งป่าชุมชนบ้านทุ่งสมเด็จ หมู่ที่ 7 ตำบลโดมประดิษฐ์ อำเภอน้ำยืน จังหวัดอุบลราชธานี

(7.14) สำนักจัดการทรัพยากรป่าไม้ที่ 8 (นครราชสีมา)



ประชุมเตรียมการสำรวจพื้นที่ขอจัดตั้งป่าชุมชน กิจกรรมการจัดตั้งป่าชุมชนบ้านบุตะเกา ตำบลทับสวาย อำเภอยางชุมน้อย จังหวัดนครราชสีมา



ประชาสัมพันธ์ และประชุมชี้แจง กิจกรรมการจัดตั้งป่าชุมชน บ้านโคกน้ำซบ - หองถั่วแปบ ตำบลหัวถนน อำเภอนางรอง จังหวัดบุรีรัมย์

(7.15) สำนักจัดการทรัพยากรป่าไม้ที่ 9 (ชลบุรี)



แนะนำชุมชนในการจัดตั้งป่าชุมชน จังหวัดชลบุรี บ้านเนินดินแดง หมู่ที่ 2 ตำบลคลองพลู อำเภอนองใหญ่ จังหวัดชลบุรี



แนะนำชุมชนในการจัดตั้งป่าชุมชน บ้านหนองสนม หมู่ที่ 3 ตำบลเนินพระ อำเภอเมือง จังหวัดระยอง



(7.16) สำนักจัดการทรัพยากรป่าไม้ที่ 9 สาขาปราจีนบุรี



ติดตั้งหลักเขตและป้ายป่าชุมชนบ้านโพธิ์งาม หมู่ที่ 4 ตำบลโพธิ์งาม อำเภอประจันตคาม จังหวัดปราจีนบุรี



ติดตั้งหลักเขตและป้ายป่าชุมชนบ้านหนองหัวลิง หมู่ที่ 10 ตำบลโพธิ์งาม อำเภอประจันตคาม จังหวัดปราจีนบุรี

(7.17) สำนักจัดการทรัพยากรป่าไม้ที่ 10 (ราชบุรี)



กิจกรรมการจัดตั้งป่าชุมชนบ้านใหม่ไทรทอง หมู่ที่ 16 ตำบลห้วยขมิ้น อำเภอดำเนินช้าง จังหวัดสุพรรณบุรี



กิจกรรมตรวจสอบและรังวัดป่าชุมชนบ้านสระสี่มุม หมู่ที่ 2 ตำบลเขาขลุ่ย อำเภอบ้านโป่ง จังหวัดราชบุรี

(7.18) สำนักจัดการทรัพยากรป่าไม้ที่ 10 สาขาเพชรบุรี



ตรวจสอบแนวเขตพื้นที่ที่ขอจัดตั้งป่าชุมชน บ้านยางชุมเหนือ หมู่ที่ 6 ตำบลหาดขาม อำเภอกุยบุรี จังหวัดประจวบคีรีขันธ์



ตรวจสอบแนวเขตพื้นที่ที่ขอจัดตั้งป่าชุมชน บ้านท่าเนินรัก หมู่ที่ 5 ตำบลหนองชุมพลเหนือ อำเภอเขาชัยย่อย จังหวัดเพชรบุรี



(7.19) สำนักจัดการทรัพยากรป่าไม้ที่ 11 (สุราษฎร์ธานี)



ติดตั้งหลักเขตแสดงแนวเขตป่าชุมชนบ้านปากพาย หมู่ที่ 2 ตำบลน้ำหัก อำเภอคีรีรัฐนิคม จังหวัดสุราษฎร์ธานี
กิจกรรมการส่งเสริมการจัดทำหลักเขตและป้ายป่าชุมชน



ติดป้ายแสดงแนวเขตป่าชุมชนบ้านปากพาย หมู่ที่ 2 ตำบลน้ำหัก อำเภอคีรีรัฐนิคม จังหวัดสุราษฎร์ธานี
กิจกรรมการส่งเสริมการจัดทำหลักเขตและป้ายป่าชุมชน

(7.20) สำนักจัดการทรัพยากรป่าไม้ที่ 12 (นครศรีธรรมราช)



ติดต่อประสานงานและประชุมร่วมกับประธานป่าชุมชน คณะกรรมการป่าชุมชน และราษฎรในชุมชน เรื่องป้ายแนวเขตป่าชุมชน หลักแนวเขตป่าชุมชน ห้องที่ศาลาประชุมหมู่บ้าน บ้านน้ำนึ่ง หมู่ที่ 5 ตำบลบ้านลาน อำเภอบางขัน จังหวัดนครศรีธรรมราช



ติดต่อประสานงาน ประธานป่าชุมชน คณะกรรมการป่าชุมชน และราษฎรในชุมชน เรื่อง การทำบัตรประจำตัว คณะกรรมการป่าชุมชนและเจ้าหน้าที่ป่าชุมชน ตามกฎหมายว่าด้วยป่าชุมชน พ.ศ. 2562 ห้องที่ทำการผู้ใหญ่บ้าน บ้านช่องเหียง หมู่ที่ 10 ตำบลบ้านนิคม อำเภอบางขัน จังหวัดนครศรีธรรมราช

(7.21) สำนักจัดการทรัพยากรป่าไม้ที่ 12 สาขากระบี่



แนะนำชุมชนในการจัดทำคำขอจัดตั้งป่าชุมชน บ้านเมืองใหม่ หมู่ที่ 5 ตำบลเทพกระษัตรี อำเภอถลาง จังหวัดภูเก็ต



แนะนำชุมชนในการจัดทำคำขอจัดตั้งป่าชุมชน บ้านเมืองใหม่ หมู่ที่ 5 ตำบลเทพกระษัตรี อำเภอถลาง จังหวัดภูเก็ต



(7.22) สำนักจัดการทรัพยากรป่าไม้ที่ 13 (สงขลา)



เจ้าหน้าที่ส่วนจัดการป่าชุมชนร่วมกับศูนย์ป่าไม้สตูล ประชุมชี้แจงสร้างความรู้ความเข้าใจให้แก่คณะกรรมการหมู่บ้านโดน หมู่ที่ 5 ตำบลทุ่งนุ้ย อำเภอควนกาหลง จังหวัดสตูล



เจ้าหน้าที่ส่วนจัดการป่าชุมชนร่วมกับศูนย์ป่าไม้สตูล ประชุมชี้แจงสร้างความรู้ความเข้าใจ ให้กับราษฎรบ้านโดน หมู่ที่ 5 ตำบลทุ่งนุ้ย อำเภอควนกาหลง จังหวัดสตูล

(7.23) สำนักจัดการทรัพยากรป่าไม้ที่ 13 สาขาธาราธิวาส



การตรวจสอบรังวัดจัดทำแผนที่แสดงแนวเขตป่าชุมชน บ้านวังใหม่ หมู่ที่ 5 ตำบลอัยเยอร์เวง อำเภอเบตง จังหวัดยะลา



ส่งเสริมการจัดทำหลักเขตและป้ายป่าชุมชน บ้านบายอ หมู่ที่ 1 ตำบลปะแต อำเภอยะหา จังหวัดยะลา

กิจกรรมที่ 13 : กิจกรรมบริหารจัดการป่าชุมชนเพื่อพัฒนาคุณภาพชีวิต

(1) งบประมาณ/ผลการใช้จ่ายเงิน			
หน่วยงาน	งบประมาณ (บาท)		ร้อยละ
	แผน	ผล	
1. สจป.ที่ 1 (เชียงใหม่)	630,000.00	630,000.00	100.00
2. สจป.ที่ 2 (เชียงใหม่)	980,000.00	980,000.00	100.00
3. สจป.ที่ 3 (ลำปาง)	840,000.00	840,000.00	100.00
4. สจป.ที่ 4 (ตาก)	840,000.00	840,000.00	100.00



(1) งบประมาณ/ผลการใช้จ่ายเงิน			
หน่วยงาน	งบประมาณ (บาท)		ร้อยละ
	แผน	ผล	
5. สจป.ที่ 5 (สระบุรี)	210,000.00	0.00	0.00
6. สจป.ที่ 6 (อุดรธานี)	1,050,000.00	350,000.00	33.33
7. สจป.ที่ 7 (ขอนแก่น)	1,400,000.00	840,000.00	60.00
8. สจป.ที่ 8 (นครราชสีมา)	630,000.00	0.00	0.00
9. สจป.ที่ 9 (ชลบุรี)	210,000.00	0.00	0.00
10. สจป.ที่ 10 (ราชบุรี)	490,000.00	490,000.00	100.00
11. สจป.ที่ 11 (สุราษฎร์ธานี)	70,000.00	70,000.00	100.00
12. สจป.ที่ 12 (นครศรีธรรมราช)	210,000.00	210,000.00	100.00
13. สจป.ที่ 13 (สงขลา)	350,000.00	350,000.00	100.00
14. สจป.ที่ 1 สาขาแม่ฮ่องสอน	70,000.00	70,000.00	100.00
15. สจป.ที่ 3 สาขาแพร่	840,000.00	840,000.00	100.00
16. สจป.ที่ 4 สาขานครสวรรค์	490,000.00	0.00	0.00
17. สจป.ที่ 4 สาขาพิษณุโลก	560,000.00	560,000.00	100.00
18. สจป.ที่ 6 สาขานครพนม	560,000.00	560,000.00	100.00
19. สจป.ที่ 7 สาขาอุบลราชธานี	2,730,000.00	2,730,000.00	100.00
20. สจป.ที่ 9 สาขาปราจีนบุรี	420,000.00	420,000.00	100.00
21. สจป.ที่ 10 สาขาเพชรบุรี	210,000.00	210,000.00	100.00
22. สจป.ที่ 12 สาขากระบี่	140,000.00	70,000.00	50.00
23. สจป.ที่ 13 สาขานราธิวาส	70,000.00	70,000.00	100.00
รวม	14,000,000.00	11,130,000.00	79.50



(2) แผน/ผลการดำเนินงาน			
หน่วยงาน	บริหารจัดการพื้นที่โดยการสนับสนุน จากภาครัฐ (ป่าชุมชน)		ร้อยละ
	แผน	ผล	
1. สจป.ที่ 1 (เชียงใหม่)	9	0	75.00
2. สจป.ที่ 2 (เชียงราย)	14	0	80.00
3. สจป.ที่ 3 (ลำปาง)	12	0	86.67
4. สจป.ที่ 4 (ตาก)	12	0	70.00
5. สจป.ที่ 5 (สระบุรี)	3	0	36.67
6. สจป.ที่ 6 (อุดรธานี)	15	0	33.67
7. สจป.ที่ 7 (ขอนแก่น)	20	0	51.00
8. สจป.ที่ 8 (นครราชสีมา)	9	0	36.67
9. สจป.ที่ 9 (ชลบุรี)	3	0	31.67
10. สจป.ที่ 10 (ราชบุรี)	7	0	65.00
11. สจป.ที่ 11 (สุราษฎร์ธานี)	1	0	90.00
12. สจป.ที่ 12 (นครศรีธรรมราช)	3	0	85.00
13. สจป.ที่ 13 (สงขลา)	5	0	66.00
14. สจป.ที่ 1 สาขาแม่ฮ่องสอน	1	0	80.00
15. สจป.ที่ 3 สาขาแพร่	12	0	90.00
16. สจป.ที่ 4 สาขานครสวรรค์	7	0	20.00
17. สจป.ที่ 4 สาขาพิษณุโลก	8	8	100.00
18. สจป.ที่ 6 สาขานครพนม	8	0	85.00
19. สจป.ที่ 7 สาขาอุบลราชธานี	39	0	90.00
20. สจป.ที่ 9 สาขาปราจีนบุรี	6	2	93.33
21. สจป.ที่ 10 สาขาเพชรบุรี	3	0	75.00
22. สจป.ที่ 12 สาขากระบี่	2	0	55.00



(2) แผน/ผลการดำเนินงาน

หน่วยงาน	บริหารจัดการพื้นที่โดยการสนับสนุน จากภาครัฐ (ป่าชุมชน)		ร้อยละ
	แผน	ผล	
23. สจป.ที่ 13 สาขาธาราธิวาส	1	0	70.00

(3) ปัญหาอุปสรรคพื้นฐาน

ด้าน	ปัญหาอุปสรรคพื้นฐาน
งบประมาณ	<p>1) หน่วยงานไม่ได้รับการจัดสรรงบประมาณ ในส่วนของงบดำเนินงาน สำหรับการจัดประชุมประชาคมหมู่บ้าน และการติดตามผลการปฏิบัติงาน ซึ่งการไปปฏิบัติงานแต่ละครั้งต้องใช้งบประมาณในการเติมน้ำมันเชื้อเพลิง เนื่องจากงบประมาณเป็นงบเงินอุดหนุนที่สนับสนุนให้ชุมชน</p> <p>2) แต่ละป่าชุมชนจะได้รับงบประมาณในการปฏิบัติงานเพียง 1 ครั้ง/ป่าชุมชน ทำให้การทำกิจกรรมในการจัดการป่าชุมชนไม่มีความต่อเนื่อง ทำให้ชุมชนขาดกำลังใจในการดูแลป่าชุมชน</p>
บุคลากร	<p>1) การขาดแคลนอัตรากำลังที่มาทดแทน ในกรณีการเกษียณอายุราชการ การลาออกจากราชการ หรือเสียชีวิต โดยขาดพนักงานราชการในตำแหน่งเจ้าหน้าที่ป่าไม้ ที่ได้มีการลาออก และกำลังจะเกษียณอายุราชการในเดือนตุลาคม 2566 ส่งผลให้การดำเนินงานล่าช้า เนื่องจากไม่มีคนปฏิบัติงานทดแทนตำแหน่งที่กำลังจะเกษียณอายุราชการ อีกทั้งในปี พ.ศ. 2565 มีพนักงานราชการตำแหน่งเจ้าหน้าที่ป่าไม้เสียชีวิต และปัจจุบันยังไม่ได้มีการจัดสรรบุคลากรตำแหน่งเจ้าหน้าที่ป่าไม้ทดแทน</p> <p>2) จำนวนอัตรากำลังของบุคลากรไม่สอดคล้องกับปริมาณงาน จำนวนเจ้าหน้าที่ในตำแหน่งนักวิชาการป่าไม้ของส่วนจัดการป่าชุมชนมีไม่เพียงพอกับปริมาณงานในการควบคุมดูแลป่าชุมชนในท้องที่ เช่นกรณีของ สำนักจัดการทรัพยากรป่าไม้ที่ 2 (เชียงราย) ซึ่งมีจำนวนป่าชุมชนที่อยู่ในความรับผิดชอบ จำนวน 613 ป่าชุมชน</p>
สิ่งอำนวยความสะดวก	<p>1) ไม่มีครุภัณฑ์ (ไม่ใช่ยานพาหนะ) สำหรับการปฏิบัติงาน ได้แก่ เครื่องฉายภาพสำหรับการชี้แจงประชาคมหมู่บ้าน และให้ความรู้แก่ชุมชน</p> <p>2) ไม่มียานพาหนะสำหรับการปฏิบัติงานของส่วนจัดการป่าชุมชน ทำให้เจ้าหน้าที่ต้องใช้รถยนต์ส่วนตัวในการปฏิบัติงาน และในบางพื้นที่รถยนต์ดังกล่าวไม่สามารถเข้าไปปฏิบัติหน้าที่ได้ ปัจจุบันส่วนจัดการป่าชุมชนที่ต้องออกไปปฏิบัติงานต้องใช้รถยนต์ของส่วนอื่น จึงทำให้การทำงานเกิดความล่าช้า จึงมีความประสงค์ขอรับการสนับสนุนรถบรรทุก (ดีเซล) ขนาด 1 ตัน ปริมาตรกระบอกสูบไม่ต่ำกว่า 2,400 ซีซี หรือกำลัง</p>



ด้าน	ปัญหาอุปสรรคพื้นฐาน
	<p>เครื่องยนต์สูงสุดไม่ต่ำกว่า 110 กิโลวัตต์ ขับเคลื่อน 4 ล้อ แบบดับเบิ้ลแควบ เพื่อใช้ในการปฏิบัติงานในพื้นที่ห่างไกล ซึ่งต้องมีการแบ่งสายการปฏิบัติงานในแต่ละครั้ง และบางพื้นที่เป็นภูเขาสูงชัน</p> <p>3) ครุภัณฑ์ (ไม่ใช่ยานพาหนะ) เสื่อมสภาพ หรือชำรุด และ/หรือไม่เพียงพอต่อการปฏิบัติงาน ได้แก่ คอมพิวเตอร์สำนักงาน และคอมพิวเตอร์แบบพกพา และเครื่องพิมพ์ เพื่อใช้ในการลงพื้นที่ปฏิบัติงาน นอกจากนี้เครื่องหาค่าพิกัดด้วยสัญญาณดาวเทียมแบบพกพา (GPS) มีสภาพชำรุดและไม่เพียงพอต่อการใช้งาน สำหรับการดำเนินงานบางพื้นที่ไม่สามารถใช้เครื่องมืออื่นทดแทนได้เนื่องจากในพื้นที่ไม่มีสัญญาณ</p>

(4) ปัญหาอุปสรรคจากการดำเนินงานและแนวทางการแก้ไข

ปัญหาอุปสรรคจากการดำเนินงาน	แนวทางการแก้ไข
<p>(4.1) กระบวนการทางกฎหมายใช้ระยะเวลาค่อนข้างมาก ส่งผลให้การปฏิบัติงานเกิดความล่าช้า ขาดความต่อเนื่อง และไม่สามารถดำเนินการได้ตามระยะเวลาที่กำหนด ซึ่งอนุบัญญัติตามพระราชบัญญัติป่าชุมชน พ.ศ. 2562 ยังไม่เสร็จสิ้น การดำเนินการใช้ประโยชน์จากไม้ และการใช้ประโยชน์ในพื้นที่ป่าชุมชนยังไม่มีแนวทางที่ชัดเจน ทำให้ประชาชนไม่สามารถดำเนินกิจกรรมบางประเภทได้</p>	<p>เร่งรัดออกกฎหมาย หรือลดกระบวนการในการดำเนินงาน เพื่อให้เกิดความรวดเร็วในการดำเนินกิจกรรมตามระเบียบและกฎหมาย</p>
<p>(4.2) ฐานข้อมูลของหน่วยงานไม่ครบถ้วน ถูกต้อง และเป็นปัจจุบัน ซึ่งส่งผลต่อการปฏิบัติงานตามภารกิจ ทั้งนี้ข้อมูลแนวเขตป่าชุมชนและแนวเขตในความรับผิดชอบของกรมอุทยานแห่งชาติ สัตว์ป่า และพันธุ์พืช ยังคงมีปัญหาทับซ้อนกัน</p>	<p>ประสานกับหน่วยงานของกรมอุทยานแห่งชาติ สัตว์ป่า และพันธุ์พืช และหน่วยงานที่เกี่ยวข้องในท้องที่เพื่อขอตรวจสอบแนวเขตที่มีปัญหา รวมทั้งจัดประชุมเพื่อหาข้อสรุป</p>



ปัญหาอุปสรรคจากการดำเนินงาน	แนวทางการแก้ไข
<p>(4.3) ประชาชนกลุ่มเป้าหมายส่วนใหญ่ขาดความรู้และความเข้าใจในด้านการป่าไม้ ส่งผลให้เกิดความขัดแย้งกับเจ้าหน้าที่ของรัฐ และ/หรือไม่ให้ความร่วมมือในการปฏิบัติงาน ซึ่งเกิดจากหลายกรณี ดังนี้</p> <ul style="list-style-type: none"> - เนื่องจากกิจกรรมที่ชุมชนเสนอบางกิจกรรมไม่สอดคล้องกับแนวทางที่พระราชบัญญัติป่าชุมชน พ.ศ. 2562 กำหนดไว้ เช่น การปลูกสร้างศาลาที่พักคอนกรีตในพื้นที่ป่าชุมชนซึ่งไม่สามารถดำเนินการได้โดยเฉพาะในบริเวณเพื่อการอนุรักษ์ - ชาวบ้านส่วนใหญ่ไม่เชื่อมั่นในเจ้าหน้าที่ ยังคงเชื่อพวกเดียวกัน และปรึกษาตนเองโดยไม่กล้าที่จะสอบถามเจ้าหน้าที่ 	<ul style="list-style-type: none"> - ทำความเข้าใจกับชุมชน ให้ความรู้ และคำแนะนำถึงกิจกรรมที่สามารถดำเนินการได้ตามแนวทางของพระราชบัญญัติป่าชุมชน พ.ศ. 2562 - เข้าไปสร้างความรู้ความเข้าใจ และเข้าไปทำความรู้จักมากขึ้น เพื่อให้ชาวบ้านมั่นใจ และเชื่อในสิ่งที่เจ้าหน้าที่อธิบาย

(5) ปัญหาที่ต้องแก้ไขอย่างเร่งด่วน 3 ลำดับแรก

ลำดับ	ปัญหาที่ต้องแก้ไขอย่างเร่งด่วน
1	หน่วยงานไม่ได้รับการจัดสรรงบประมาณ (งบดำเนินงาน)
2	งบประมาณไม่เพียงพอในการปฏิบัติงาน
3	ครุภัณฑ์ (ไม่ใช่ยานพาหนะ) เสื่อมสภาพ หรือชำรุด และ/หรือไม่เพียงพอต่อการปฏิบัติงาน

(6) ข้อคิดเห็น/ข้อเสนอแนะเพิ่มเติม

- (6.1) เจ้าหน้าที่ป่าชุมชนควรให้คำแนะนำและเป็นที่ปรึกษาให้ป่าชุมชนในการจัดทำแบบเสนอกิจกรรมบริหารจัดการป่าชุมชนเพื่อพัฒนาคุณภาพชีวิตอย่างใกล้ชิด โดยกิจกรรมที่ดำเนินการควรสอดคล้องกับแผนจัดการป่าชุมชน เนื่องจากป่าชุมชนบางแห่งมีความต้องการในการจัดทำกิจกรรมที่อาจขัดต่อข้อกำหนดหรือไม่สอดคล้องกับแผนจัดการป่าชุมชน รวมทั้งกิจกรรมที่ดำเนินการควรสอดคล้องกับงบประมาณที่ได้รับสนับสนุน เพื่อให้กิจกรรมที่ดำเนินการสามารถบรรลุวัตถุประสงค์และดำเนินการสำเร็จตามระยะเวลาที่กำหนด
- (6.2) การดำเนินกิจกรรมบริหารจัดการป่าชุมชนเพื่อพัฒนาคุณภาพชีวิต เจ้าหน้าที่จำเป็นต้องเดินทางไปประสานงาน และให้คำแนะนำกับกรรมการ และสมาชิกป่าชุมชนตามเป้าหมาย เห็นควรจัดสรรงบประมาณในการดำเนินงานให้แก่เจ้าหน้าที่ด้วย



(7) รูปภาพประกอบการดำเนินงาน

(7.1) สำนักจัดการทรัพยากรป่าไม้ที่ 1 (เชียงใหม่)



เจ้าหน้าที่ป่าชุมชนลงพื้นที่ป่าชุมชนบ้านนากลาง หมู่ที่ 2 ตำบลลี อำเภอลี้ จังหวัดลำพูน เพื่อสร้างความรู้ความเข้าใจในการจัดทำแบบเสนอโครงการเพื่อรับเงินอุดหนุนป่าชุมชนและตรวจสอบพื้นที่ป่าชุมชนที่จะดำเนินกิจกรรม



ป่าชุมชนเป้าหมายของจังหวัดลำพูนจำนวน 4 ป่าชุมชน รับเช็คเงินอุดหนุนเพื่อดำเนินกิจกรรมตามแบบเสนอโครงการต่อไป

(7.2) สำนักจัดการทรัพยากรป่าไม้ที่ 1 สาขาแม่ฮ่องสอน



ส่งเสริมประชาสัมพันธ์กิจกรรมบริหารจัดการป่าชุมชนเพื่อพัฒนาคุณภาพชีวิต บ้านนาจลองใหม่ หมู่ที่ 11 ตำบลแม่มาเติง อำเภอบาย จังหวัดแม่ฮ่องสอน



มอบเช็คเงินอุดหนุนกิจกรรมบริหารจัดการพื้นที่ โดยการสนับสนุนจากภาครัฐ ให้ประธานกรรมการจัดการป่าชุมชนบ้านนาจลองใหม่ หมู่ที่ 11 ตำบลแม่มาเติง อำเภอบาย จังหวัดแม่ฮ่องสอน

(7.3) สำนักจัดการทรัพยากรป่าไม้ที่ 2 (เชียงราย)



ร่วมประชาคมให้ความรู้ความเข้าใจในการจัดทำกิจกรรมบริหารจัดการป่าชุมชนเพื่อพัฒนาคุณภาพชีวิตป่าชุมชนบ้านหนองเลาหมู่ที่ 8 ตำบลภูซาง อำเภอภูซาง จังหวัดพะเยา



คณะกรรมการจัดการป่าชุมชนของป่าชุมชนเป้าหมายในท้องที่จังหวัดพะเยา รับมอบเช็คเงินอุดหนุนกรมป่าไม้ ณ สำนักจัดการทรัพยากรป่าไม้ที่ 2 (เชียงราย)



(7.4) สำนักจัดการทรัพยากรป่าไม้ที่ 3 (ลำปาง)



ประชุมประชาคมคณะกรรมการป่าชุมชนเป้าหมาย
ในการจัดทำแบบแผนอโครงการบริหารจัดการป่าชุมชน
เพื่อพัฒนาคุณภาพชีวิต



มอบเช็คเงินอุดหนุนให้กับผู้นำหมู่บ้านเป้าหมาย
พร้อมทั้งประชุมอธิบายแนวทางการเบิกจ่ายให้เป็นไป
ตามแนวทางที่กรมป่าไม้กำหนด

(7.5) สำนักจัดการทรัพยากรป่าไม้ที่ 3 สาขาแพร่



ให้คำแนะนำ สร้างความรู้ความเข้าใจ การจัดทำ
แบบแผนอกิจกรรมบริหารจัดการป่าชุมชน
เพื่อพัฒนาคุณภาพชีวิต ป่าชุมชนบ้านห้วยโป่ง หมู่ที่ 7
ตำบลสะเอียบ อำเภอสอง จังหวัดแพร่



กิจกรรมด้านการควบคุมดูแล การจัดทำป้ายโครงการ
ป่าชุมชน และป้ายแสดงแนวเขตป่าชุมชน
ป่าชุมชนบ้านนาอุนนง หมู่ที่ 6 ตำบลหัวทุ่ง
อำเภอลอง จังหวัดแพร่

(7.6) สำนักจัดการทรัพยากรป่าไม้ที่ 4 (ตาก)



ดำเนินการจัดประชุม คณะกรรมการจัดการป่าชุมชน
และสมาชิกป่าชุมชน เพื่อรับฟังความเห็นร่วมกัน
ในการพิจารณากิจกรรมบริหารจัดการป่าที่เหมาะสม
ป่าชุมชนบ้านรากเหนือ หมู่ที่ 2 ตำบลบ้านตึก
อำเภอศรีสัชนาลัย จังหวัดสุโขทัย



ดำเนินการจัดประชุม คณะกรรมการจัดการป่าชุมชน
และสมาชิกป่าชุมชน เพื่อรับฟังความเห็นร่วมกัน
ในการพิจารณากิจกรรมบริหารจัดการป่าที่เหมาะสม
ป่าชุมชนเขายาหนองจระเข้ หมู่ที่ 8 ตำบลสารจิตร์
อำเภอศรีสัชนาลัย จังหวัดสุโขทัย



(7.7) สำนักจัดการทรัพยากรป่าไม้ที่ 4 สาขานครสวรรค์



ให้คำแนะนำ สร้างความรู้ความเข้าใจ และเป็นที่ยปรึกษา
ให้ป่าชุมชนเป้าหมายจัดทำแบบเสนอกิจกรรมบริหารจัดการ
จัดการป่าชุมชนเพื่อพัฒนาคุณภาพชีวิต
ท้องที่จังหวัดนครสวรรค์



ให้คำแนะนำ สร้างความรู้ความเข้าใจ และเป็นที่ยปรึกษา
ให้ป่าชุมชนเป้าหมายจัดทำแบบเสนอกิจกรรมบริหารจัดการ
ป่าชุมชนเพื่อพัฒนาคุณภาพชีวิต ท้องที่จังหวัดพิจิตร

(7.8) สำนักจัดการทรัพยากรป่าไม้ที่ 4 สาขาพิษณุโลก



กิจกรรมจัดทำแนวกันไฟของป่าชุมชนที่ได้รับเงินอุดหนุน
ท้องที่จังหวัดพิษณุโลก



จัดประชุมคณะกรรมการจัดการป่าชุมชนและสมาชิก
ป่าชุมชน เพื่อพิจารณากิจกรรมที่เหมาะสมสอดคล้องกับ
ความต้องการของชุมชน ของป่าชุมชนที่ได้รับเงินอุดหนุน
ท้องที่จังหวัดพิษณุโลก

(7.9) สำนักจัดการทรัพยากรป่าไม้ที่ 5 (สระบุรี)



คณะกรรมการป่าชุมชนประชุมเพื่อขอรับเงินอุดหนุน
กิจกรรมบริหารจัดการป่าชุมชนเพื่อพัฒนาคุณภาพชีวิต
ประจำปี 2566 ป่าชุมชนบ้านหัวจิว หมู่ที่ 4 ตำบลหัวป่า
อำเภอพรหมบุรี จังหวัดสิงห์บุรี



คณะกรรมการป่าชุมชนประชุมเพื่อขอรับเงินอุดหนุน
กิจกรรมบริหารจัดการป่าชุมชนเพื่อพัฒนาคุณภาพชีวิต
ประจำปี 2566 ป่าชุมชนบ้านหัวจิว หมู่ที่ 4 ตำบลหัวป่า
อำเภอพรหมบุรี จังหวัดสิงห์บุรี



(7.10) สำนักงานจัดการทรัพยากรป่าไม้ที่ 6 (อุดรธานี)



รูปภาพประกอบการดำเนินการประชาสัมพันธ์

ให้คำแนะนำในการเขียนแบบ อนุ.บ. 1

กิจกรรมบริหารจัดการป่าชุมชนเพื่อพัฒนาคุณภาพชีวิต

ท้องที่อำเภอเมืองอุดรธานี จังหวัดอุดรธานี



รูปภาพประกอบการดำเนินการประชาสัมพันธ์

ให้คำแนะนำในการเขียนแบบ อนุ.บ. 1

กิจกรรมบริหารจัดการป่าชุมชนเพื่อพัฒนาคุณภาพชีวิต

ท้องที่อำเภอเพ็ญ จังหวัดอุดรธานี

(7.11) สำนักงานจัดการทรัพยากรป่าไม้ที่ 6 สาขานครพนม

ประชามคมหมู่บ้าน ป่าชุมชนบ้านกุดตาก็
หมู่ที่ 4 ตำบลกุดตาก็ อำเภอปลาปาก จังหวัดนครพนมจ่ายเช็คเงินอุดหนุน จำนวน 8 หมู่บ้าน
จังหวัดนครพนมและจังหวัดสกลนคร

(7.12) สำนักงานจัดการทรัพยากรป่าไม้ที่ 7 (ขอนแก่น)

ให้คำแนะนำ สร้างความรู้ความเข้าใจ และเป็นที่ปรึกษา
ให้ชุมชนเป้าหมาย จัดทำแบบเสนอกิจกรรมบริหารจัดการ
ป่าชุมชนเพื่อพัฒนาคุณภาพชีวิต (อนุ.บ. 1)
ป่าชุมชนบ้านโนนบุรี หมู่ที่ 10 ตำบลโนนบุรี
อำเภอสหัสขันธ์ จังหวัดกาฬสินธุ์ให้คำแนะนำ สร้างความรู้ความเข้าใจ และเป็นที่ปรึกษา
ให้ชุมชนเป้าหมาย จัดทำแบบเสนอกิจกรรมบริหารจัดการ
ป่าชุมชนเพื่อพัฒนาคุณภาพชีวิต (อนุ.บ. 1)
ป่าชุมชนบ้านถ้ำปลา หมู่ที่ 11 ตำบลสหัสขันธ์
อำเภอสหัสขันธ์ จังหวัดกาฬสินธุ์

(7.13) สำนักจัดการทรัพยากรป่าไม้ที่ 7 สาขาอุบลราชธานี



จ่ายเงินอุดหนุนให้แก่ผู้รับเงินอุดหนุน (ป่าชุมชน)
จังหวัดยโสธร



ประชาคมสร้างความรู้ความเข้าใจ กิจกรรมบริหารจัดการ
ป่าชุมชนเพื่อพัฒนาคุณภาพชีวิต ให้ป่าชุมชน ตำบลน้ำคำ
(หมู่ที่ 3 และ หมู่ที่ 14) ตำบลน้ำคำ
อำเภอเมือง จังหวัดศรีสะเกษ

(7.14) สำนักจัดการทรัพยากรป่าไม้ที่ 8 (นครราชสีมา)



ให้คำแนะนำ สร้างความรู้ความเข้าใจและเป็นที่ปรึกษา
ให้ป่าชุมชนเป้าหมายจัดทำแบบเสนอกิจกรรมบริหาร
จัดการป่าชุมชนเพื่อพัฒนาคุณภาพชีวิต



ให้คำแนะนำ สร้างความรู้ความเข้าใจและเป็นที่ปรึกษา
ให้ป่าชุมชนเป้าหมายจัดทำแบบเสนอกิจกรรมบริหาร
จัดการป่าชุมชนเพื่อพัฒนาคุณภาพชีวิต

(7.15) สำนักจัดการทรัพยากรป่าไม้ที่ 9 (ชลบุรี)



ให้คำแนะนำสร้างความรู้ความเข้าใจเกี่ยวกับ
กิจกรรมบริหารจัดการป่าชุมชนเพื่อพัฒนาคุณภาพชีวิต
ป่าชุมชนบ้านระเวียง หมู่ที่ 7 ตำบลเขาคันทรง
อำเภอสรีราชา จังหวัดชลบุรี



ให้คำแนะนำสร้างความรู้ความเข้าใจเกี่ยวกับ
กิจกรรมบริหารจัดการป่าชุมชนเพื่อพัฒนาคุณภาพชีวิต
ป่าชุมชนบ้านเขาหอม หมู่ที่ 5 ตำบลโป่งน้ำร้อน
อำเภอโป่งน้ำร้อน จังหวัดจันทบุรี



(7.16) สำนักจัดการทรัพยากรป่าไม้ที่ 9 สาขาปราจีนบุรี



ตรวจติดตามการดำเนินงานจัดทำป้ายโครงการป่าชุมชน
ป่าชุมชนบ้านโนนมะง่อง หมู่ที่ 4 ตำบลนาแหม
อำเภอภินทรบุรี จังหวัดปราจีนบุรี



มอบเช็ครับเงินอุดหนุนให้แก่ป่าชุมชนบ้านห้วยกบ
หมู่ที่ 15 ตำบลคูยวมี่ อำเภอสยามชัยเขต
จังหวัดฉะเชิงเทรา ณ สำนักจัดการทรัพยากรป่าไม้ที่ 9
สาขาปราจีนบุรี

(7.17) สำนักจัดการทรัพยากรป่าไม้ที่ 10 (ราชบุรี)



ให้คำแนะนำ สร้างความรู้ความเข้าใจและเป็นที่ปรึกษา
ให้ป่าชุมชนเป้าหมายจัดทำแบบเสนอกิจกรรมบริหารจัดการ
จัดการป่าชุมชนเพื่อพัฒนาคุณภาพชีวิต (อน.บ. 1)
ป่าชุมชนบ้านหนองอินาค หมู่ที่ 12 ตำบลด่านช้าง
อำเภอด่านช้าง จังหวัดสุพรรณบุรี



ให้คำแนะนำ สร้างความรู้ความเข้าใจและเป็นที่ปรึกษา
ให้ป่าชุมชนเป้าหมายจัดทำแบบเสนอกิจกรรมบริหารจัดการ
จัดการป่าชุมชนเพื่อพัฒนาคุณภาพชีวิต (อน.บ. 1)
ป่าชุมชนเขาพ่อปู่เฉลิมพระเกียรติ หมู่ที่ 1 - 12
ตำบลหนองประดู่ อำเภอเสาวชัย จังหวัดกาญจนบุรี

(7.18) สำนักจัดการทรัพยากรป่าไม้ที่ 10 สาขาเพชรบุรี



ประชุมให้คำแนะนำ สร้างความรู้ความเข้าใจ
ในการจัดทำแบบเสนอโครงการกิจกรรมการบริหาร
จัดการป่าชุมชนเพื่อพัฒนาคุณภาพชีวิต บ้านพุ่มวง
หมู่ที่ 6 ตำบลหนองชุมพล อำเภอเขาย้อย จังหวัดเพชรบุรี



ประชุมให้คำแนะนำ สร้างความรู้ความเข้าใจ
ในการจัดทำแบบเสนอโครงการกิจกรรมการบริหาร
จัดการป่าชุมชนเพื่อพัฒนาคุณภาพชีวิต บ้านทุ่งขาม
หมู่ที่ 1 ตำบลไร่ใหม่พัฒนา อำเภอชะอำ จังหวัดเพชรบุรี



(7.19) สำนักงานจัดการทรัพยากรป่าไม้ที่ 11 (สุราษฎร์ธานี)



เจ้าหน้าที่ส่วนจัดการป่าชุมชน ให้คำแนะนำ และสร้าง
 ความรู้ความเข้าใจ กิจกรรมบริหารจัดการป่าชุมชน
 เพื่อพัฒนาคุณภาพชีวิตให้แก่คณะกรรมการป่าชุมชน
 บ้านปากฮาย หมู่ที่ 10 ตำบลคลองสระ อำเภอกาญจนดิษฐ์
 จังหวัดสุราษฎร์ธานี วันที่ 10 พฤศจิกายน 2565



ประธานคณะกรรมการจัดการป่าชุมชนบ้านปากฮาย
 รับมอบเช็คเงินอุดหนุน กิจกรรมบริหารจัดการป่าชุมชน
 เพื่อพัฒนาคุณภาพชีวิต จำนวน 70,000 บาท
 จากนายวรวิทย์ หยูดำ ผู้อำนวยการส่วนจัดการป่าชุมชน
 สำนักงานจัดการทรัพยากรป่าไม้ที่ 11 (สุราษฎร์ธานี)

(7.20) สำนักงานจัดการทรัพยากรป่าไม้ที่ 12 (นครศรีธรรมราช)



บ้านท่าข้าม หมู่ที่ 6 ตำบลควนหนองหงษ์ อำเภอลำชะอวด
 จังหวัดนครศรีธรรมราช จัดประชุมเพื่อดำเนินการ
 แบบเสนอกิจกรรมเพื่อขอรับเงินอุดหนุนฯ (แบบ อนุ.บ. 1)



บ้านทับกลาง หมู่ที่ 16 ตำบลบางขัน อำเภอบางขัน
 จังหวัดนครศรีธรรมราช จัดประชุมเพื่อดำเนินการ
 แบบเสนอกิจกรรมเพื่อขอรับเงินอุดหนุนฯ (แบบ อนุ.บ. 1)

(7.21) สำนักงานจัดการทรัพยากรป่าไม้ที่ 12 สาขากระบี่



ดำเนินการส่งเสริมให้คำแนะนำ กับราษฎรในป่าชุมชน
 บ้านโนโตน หมู่ที่ 3 ตำบลปากอ อำเภอมืองพังงา
 จังหวัดพังงา ในการจัดทำแบบเสนอกิจกรรม
 เพื่อขอรับเงินอุดหนุนกิจกรรมบริหารจัดการป่าชุมชน
 เพื่อพัฒนาคุณภาพชีวิต



ดำเนินการส่งเสริมให้คำแนะนำ กับราษฎรในป่าชุมชน
 บ้านโนโตน หมู่ที่ 3 ตำบลปากอ อำเภอมืองพังงา
 จังหวัดพังงา ในการจัดทำแบบเสนอกิจกรรม
 เพื่อขอรับเงินอุดหนุนกิจกรรมบริหารจัดการป่าชุมชน
 เพื่อพัฒนาคุณภาพชีวิต



(7.22) สำนักจัดการทรัพยากรป่าไม้ที่ 13 (สงขลา)



เจ้าหน้าที่ส่วนจัดการป่าชุมชน ให้คำแนะนำ สร้างความรู้ความเข้าใจ และเป็นพี่เลี้ยงให้ป่าชุมชนเป้าหมาย จัดทำแบบเสนอกิจกรรมบริหารจัดการป่าชุมชน เพื่อพัฒนาคุณภาพชีวิต (อน.บ. 1) ให้แก่ป่าชุมชน บ้านวังเอาะ หมู่ที่ 3 ตำบลคูหา อำเภอสะบ้าย้อย จังหวัดสงขลา



มอบเช็คเงินอุดหนุนกิจกรรมบริหารจัดการป่าชุมชน เพื่อพัฒนาคุณภาพชีวิต ให้แก่ผู้แทนคณะกรรมการจัดการป่าชุมชนที่ได้รับอนุมัติเงินอุดหนุน จำนวน 2 ป่าชุมชน ได้แก่ ป่าชุมชนบ้านม่วง หมู่ที่ 3 ตำบลสำนักแต้ว อำเภอสะเดา จังหวัดสงขลา และป่าชุมชนบ้านวังเอาะ หมู่ที่ 3 ตำบลคูหา อำเภอสะบ้าย้อย จังหวัดสงขลา

(7.23) สำนักจัดการทรัพยากรป่าไม้ที่ 13 สาขาธนราธิวาส



ประชุมชาวบ้านและให้ความรู้เกี่ยวกับเงินอุดหนุน บ้านกะลุปี หมู่ที่ 1 ตำบลมาโมง อำเภอสุคริน จังหวัดนราธิวาส



มอบเช็คเงินอุดหนุนบ้านกะลุปี หมู่ที่ 1 ตำบลมาโมง อำเภอสุคริน จังหวัดนราธิวาส



บทที่ 4

สรุปผลการติดตามดำเนินงานของกรมป่าไม้ ประจำปีงบประมาณ พ.ศ. 2566 รอบ 6 เดือน

จากการรวบรวม วิเคราะห์ และประมวลผลการดำเนินงานของกรมป่าไม้ ประจำปีงบประมาณ พ.ศ. 2566 รอบ 6 เดือน (ตุลาคม 2565 – มีนาคม 2566) ของสำนักจัดการทรัพยากรป่าไม้ที่ 1 – 13 และสำนักจัดการทรัพยากรป่าไม้สาขาทุกสาขา รวมทั้งสิ้น 23 หน่วยงาน สามารถสรุปผลในภาพรวม ดังนี้

4.1 สรุปผลการวิเคราะห์การดำเนินงานและการใช้จ่ายเงิน

เป็นการวิเคราะห์ผลการดำเนินงาน และผลการใช้จ่ายเงิน ช่วงไตรมาสที่ 1 – 2 (ช่วงเดือนตุลาคม 2565 – มีนาคม 2566) เปรียบเทียบกับแผนปฏิบัติงานและแผนการใช้จ่ายเงิน ประจำปีงบประมาณ พ.ศ. 2566 และมาตรการเร่งรัดการใช้จ่ายงบประมาณ จำแนกรายกิจกรรม ว่าเป็นไปตามเป้าหมายหรือไม่ ดังตารางสรุปต่อไปนี้

ที่	ชื่อกิจกรรม	ผล การดำเนินงาน	ผล การใช้จ่ายเงิน
1	กิจกรรมป้องกันและปราบปรามการบุกรุกทำลายทรัพยากรป่าไม้	<u>ต่ำกว่าเป้าหมาย</u>	<u>ต่ำกว่าเป้าหมาย</u>
2	กิจกรรมโครงการพัฒนาป่าไม้อันเนื่องมาจากพระราชดำริ (ปลูกไม้ใช้สอย)	<u>สูงกว่าเป้าหมาย</u>	<u>สูงกว่าเป้าหมาย</u>
3	กิจกรรมโครงการการรื้อถอนทำลายต้นปาล์มน้ำมันออกจากพื้นที่หมดอายุให้เข้าทำประโยชน์ในเขตป่าสงวนแห่งชาติและ ไม่มีการต่ออายุขออนุญาตเข้าทำประโยชน์ในเขตป่าสงวนแห่งชาติ 1) งานเข้ารื้อถอน ทำลาย ต้นปาล์มน้ำมันตามหลักวิชาการในพื้นที่หมดอายุการอนุญาตและไม่มีการขอต่ออายุอนุญาตเข้าทำประโยชน์ในเขตป่าสงวนแห่งชาติ 2) งานปลูกไม้ใช้สอยเพื่อฟื้นฟูสภาพป่าตามหลักวิชาการ 3) งานควบคุมพื้นที่ ดูแลป้องกันรักษาป่าที่ปลูกฟื้นฟูสภาพป่า ฯ	<u>ต่ำกว่าเป้าหมาย</u>	<u>ต่ำกว่าเป้าหมาย</u>
		} แผนกำหนดให้ดำเนินการ เดือนพฤษภาคม – สิงหาคม 2566	
4	กิจกรรมโครงการสร้างป่าสร้างรายได้	<u>สูงกว่าเป้าหมาย</u>	<u>ต่ำกว่าเป้าหมาย</u>
5	กิจกรรมฟื้นฟูระบบนิเวศในพื้นที่ป่าสงวนแห่งชาติ	<u>ตามเป้าหมาย</u>	<u>สูงกว่าเป้าหมาย</u>
6	กิจกรรมโครงการสนับสนุนการปลูกไม้เศรษฐกิจ	<u>สูงกว่าเป้าหมาย</u>	<u>ต่ำกว่าเป้าหมาย</u>
7	กิจกรรมโครงการส่งเสริมการปลูกไม้โตเร็วเพื่ออุตสาหกรรม 1) งานส่งเสริมการปลูกไม้เศรษฐกิจในพื้นที่ลุ่มน้ำชั้น 3, 4 และ 5 ก่อนมติ ครม. เมื่อวันที่ 30 มิ.ย. 2541	<u>สูงกว่าเป้าหมาย</u>	<u>ต่ำกว่าเป้าหมาย</u>



ที่	ชื่อกิจกรรม	ผล การดำเนินงาน	ผล การใช้จ่ายเงิน
	2) งานส่งเสริมการปลูกไม้โตเร็วเพื่ออุตสาหกรรม 3) งานส่งเสริมการปลูกไม้โตเร็วเพื่อพลังงานทดแทน	สูงกว่าเป้าหมาย สูงกว่าเป้าหมาย	
8	กิจกรรมสำรวจทรัพยากรที่ดินและป่าไม้เพื่อจัดทำข้อมูลที่ดินและแผนที่ขอบเขตที่ดินในพื้นที่ป่าไม้ถาวร	สูงกว่าเป้าหมาย	สูงกว่าเป้าหมาย
9	กิจกรรมสำรวจการถือครองที่ดินในพื้นที่ป่าสงวนแห่งชาติ	สูงกว่าเป้าหมาย	ต่ำกว่าเป้าหมาย
10	กิจกรรมโครงการจัดทำแผนการบริหารจัดการทรัพยากรที่ดินและป่าไม้ระดับพื้นที่	สูงกว่าเป้าหมาย	ต่ำกว่าเป้าหมาย
11	กิจกรรมป้องกันไฟป่าและควบคุมหมอกควัน 1) งานประสานความร่วมมือกับเครือข่ายความร่วมมือในการควบคุมไฟป่า เพื่อให้สามารถดำเนินกิจกรรมป้องกันและควบคุมไฟป่า 2) งานจัดทำแนวกันไฟป้องกันไฟป่าในพื้นที่ป่าสงวนแห่งชาติ 3) งานจ้างเหมาพนักงานดับไฟป่า สนับสนุนการปฏิบัติงานฝ่ายปฏิบัติการควบคุมไฟป่าและศูนย์ส่งเสริมการควบคุมไฟป่าหน่วยป้องกันและพัฒนาป่าไม้ 4) งานประสานความร่วมมือกับองค์กรปกครองส่วนท้องถิ่นในการเตรียมความพร้อมควบคุมไฟป่าร่วมกัน 5) ตรวจสอบติดตามและประเมินผลการดำเนินงานตามแผนปฏิบัติงานป้องกันไฟป่าและควบคุมหมอกควัน	ต่ำกว่าเป้าหมาย สูงกว่าเป้าหมาย ต่ำกว่าเป้าหมาย ตามเป้าหมาย ต่ำกว่าเป้าหมาย	สูงกว่าเป้าหมาย
12	กิจกรรมส่งเสริมการจัดการป่าชุมชน 1) งานจัดตั้งป่าชุมชน 2) งานตรวจสอบและรังวัดจัดทำแผนที่แสดงแนวเขตป่าชุมชน 3) งานส่งเสริมการจัดทำหลักเขตและป้ายป่าชุมชน	สูงกว่าเป้าหมาย ต่ำกว่าเป้าหมาย ต่ำกว่าเป้าหมาย	ต่ำกว่าเป้าหมาย
13	กิจกรรมบริหารจัดการป่าชุมชนเพื่อพัฒนาคุณภาพชีวิต	สูงกว่าเป้าหมาย	สูงกว่าเป้าหมาย

4.2 สรุปปัญหาอุปสรรคพื้นฐาน

จากการติดตามและเก็บรวบรวมข้อมูล เมื่อนำมาวิเคราะห์ และประมวลผลจึงทำให้ทราบถึงปัญหาอุปสรรคพื้นฐานที่เกิดขึ้นจากการปฏิบัติงาน ซึ่งแบ่งออกเป็น 3 ด้าน คือ ด้านงบประมาณ ด้านบุคลากร และด้านสิ่งอำนวยความสะดวก ดังนี้



ด้าน	ปัญหาอุปสรรคพื้นฐาน
งบประมาณ	<ol style="list-style-type: none"> 1) งบประมาณไม่เพียงพอในการปฏิบัติงาน เนื่องจากได้รับการจัดสรรงบประมาณลดลง โดยเฉพาะงบดำเนินงานที่ใช้จ่ายเป็นค่าจ้างเหมาบริการ ค่าสาธารณูปโภคของหน่วยปฏิบัติ ค่าเบี้ยเลี้ยง ค่าพาหนะ ค่าวัสดุเชื้อเพลิงและหล่อลื่น ซึ่งไม่สอดคล้องกับแผนปฏิบัติงานที่ได้รับ นอกจากนี้ การจัดสรรงบประมาณแบบกำหนดราคางานต่อหน่วย (Unit Cost) ในหลายกิจกรรมไม่สอดคล้องกับปริมาณงานที่จะต้องดำเนินงาน ทำให้ปฏิบัติงานได้ไม่เต็มประสิทธิภาพ 2) หน่วยงานได้รับงบประมาณไม่ต่อเนื่อง (เป็นงวด) ซึ่งส่งผลให้การดำเนินงานไม่เป็นไปตามกรอบระยะเวลาที่กำหนด ทำให้การปฏิบัติงานขาดความต่อเนื่อง เกิดความยุ่งยากในการเบิกจ่ายงบประมาณ และไม่มีเงินสำรองจ่าย 3) หน่วยงานได้รับงบประมาณล่าช้า ก่อให้เกิดความไม่ต่อเนื่องในการปฏิบัติงาน/การประสานงานในพื้นที่ เช่นกรณีการจ้างเหมาเจ้าหน้าที่เพื่อช่วยปฏิบัติงานโครงการ ทำให้ไม่สามารถดำเนินการจ้างได้อย่างต่อเนื่อง กรณีการส่งแผนปฏิบัติงานและแผนการใช้จ่ายเงิน (ปม.) ในกิจกรรมที่เกี่ยวข้องกับงานจัดการที่ดินป่าไม้เพิ่มเติม 3 กิจกรรมในเดือนกุมภาพันธ์ 2566 ส่งผลให้การวางแผนการปฏิบัติงานและการตรวจสอบพื้นที่ล่าช้าตามไปด้วย 4) หน่วยงานไม่ได้รับการจัดสรรงบประมาณ ในส่วนของงบดำเนินงาน เพื่อสนับสนุนการปฏิบัติงานป้องกันรักษาป่าและควบคุมไฟป่า ทั้งในการลาดตระเวน การประสานงานร่วมกับหน่วยงานอื่น การดูแลรักษายานพาหนะ และการจ้างพนักงานจ้างเหมาบริการ จึงส่งผลต่อประสิทธิภาพให้การทำงาน รวมทั้งงบดำเนินงานสำหรับใช้ในการติดตามผลการปฏิบัติงานในกิจกรรมบริหารจัดการป่าชุมชนเพื่อพัฒนาคุณภาพชีวิต นอกจากนี้ ยังไม่ได้รับการจัดสรรงบประมาณในการปลูกซ่อม/บำรุงรักษาต้นไม้ในปีถัดไป เนื่องจากงบประมาณที่ได้รับการจัดสรรเป็นงบประมาณแบบปีต่อปี จึงอาจส่งผลให้ประสิทธิภาพ/รูปแบบของการปลูกไม่เป็นไปตามโครงสร้าง (Model) ตามแบบที่อยู่ในคู่มือการปฏิบัติงานโครงการ ฯ
บุคลากร	<ol style="list-style-type: none"> 1) เจ้าหน้าที่ขาดความรู้ ความเข้าใจ และทักษะที่จำเป็นในการปฏิบัติงานหลายด้าน ได้แก่ ความรู้ด้านการบังคับใช้กฎหมายป่าไม้ ทักษะการใช้อุปกรณ์ดับไฟป่า หรือวิธีการดับไฟที่ถูกต้อง ด้านการเข้าตรวจสอบการเกิดไฟป่า ด้านเทคโนโลยีสารสนเทศ ด้านการจัดทำข้อมูลสารสนเทศภูมิศาสตร์ (GIS) หรือด้านงานแผนที่ ด้านทักษะการใช้อาวุธปืน และการใช้งานเครื่องหาพิกัดด้วยสัญญาณดาวเทียมแบบพกพา (GPS) ด้านการประชาสัมพันธ์และสื่อสาร และด้านกฎหมายป่าชุมชน 2) การขาดแคลนอัตรากำลังในตำแหน่งที่จำเป็นและเชี่ยวชาญเฉพาะด้าน ได้แก่ นักวิชาการป่าไม้ นักประชาสัมพันธ์ นักวิชาการภูมิสารสนเทศ นักวิชาการพัสดุ



ด้าน	ปัญหาอุปสรรคพื้นฐาน
	<p>เจ้าพนักงานป่าไม้ เจ้าหน้าที่ป่าไม้ เจ้าหน้าที่รัฐการ ช่าง/นายช่างสำรวจ โดยเฉพาะ การขาดแคลนตำแหน่งนิติกร ซึ่งจำเป็นต้องตีความและอธิบายในเรื่องกฎหมาย ให้กับผู้ที่เกี่ยวข้อง รวมทั้งวินิจฉัยปัญหาด้านกฎหมายป่าไม้</p> <p>3) การขาดแคลนอัตรากำลังเจ้าหน้าที่ในตำแหน่งนักวิชาการป่าไม้ เจ้าหน้าที่ป่าไม้ พนักงานพิทักษ์ป่า และเจ้าหน้าที่ตรวจป่าเข้ามาทดแทนอัตรากำลังที่ว่างลงในกรณี การเกษียณอายุราชการ การลาออกจากราชการ การเสียชีวิต หรือการไปช่วยราชการหน่วยงานอื่น ส่งผลให้งานขาดความต่อเนื่อง</p> <p>4) การขาดแรงจูงใจในการปฏิบัติงาน เนื่องจากการปฏิบัติงานในพื้นที่ที่มีความเสี่ยงจาก เหตุการณ์ความไม่สงบในพื้นที่จังหวัดชายแดนภาคใต้ หรือพื้นที่ที่อยู่ติดชายแดน ส่งผลต่อความปลอดภัยของเจ้าหน้าที่ผู้ปฏิบัติงาน จึงควรจัดสรรงบประมาณและ เบี้ยเลี้ยงเพิ่มเติม รวมทั้งสวัสดิการให้แก่เจ้าหน้าที่ เพื่อเป็นการกระตุ้นและสร้าง แรงจูงใจในการปฏิบัติงาน</p> <p>5) จำนวนอัตรากำลังของบุคลากรไม่สอดคล้องกับปริมาณงาน เช่นกรณีที่หัวหน้าโครงการ/ หัวหน้าหน่วยป้องกันรักษาป่า ต้องปฏิบัติงานหลายหน้าที่ หลายภารกิจ หรือปฏิบัติงาน หลายพื้นที่ จึงทำให้การปฏิบัติงานเกิดความล่าช้า และผลการดำเนินงานไม่เป็นไป ตามเป้าหมายที่กำหนดไว้ในแผนงาน</p> <p>6) ศักยภาพของบุคลากรไม่ตอบสนองต่อภารกิจที่ปฏิบัติ เนื่องจากบุคลากร ที่ปฏิบัติงานมีอายุมาก ทำให้ขาดความคล่องตัวในการปฏิบัติงาน โดยเฉพาะ ในการปฏิบัติงานในพื้นที่ที่มีภูมิประเทศเป็นภูเขาสูงชัน ทั้งในด้านการลาดตระเวน การตรวจยึดขนไม้ของกลาง ทำให้ออกปฏิบัติงานไม่เป็นไปตามเป้าหมายที่กำหนด ส่งผลให้เกิดความล่าช้าในการปฏิบัติงาน</p>
สิ่งอำนวยความสะดวก	<p>1) ไม่มีครุภัณฑ์ (ไม่ใช่ยานพาหนะ) สำหรับการปฏิบัติงาน ได้แก่ เครื่องหาพิกัดสัญญาณ ดาวเทียมแบบพกพา (GPS) ครุภัณฑ์สำนักงาน อุปกรณ์ในการป้องกันและดับไฟป่า อากาศยานไร้คนขับ (โดรน) เพื่อใช้ปฏิบัติงานในพื้นที่ที่เข้าถึงได้ยากลำบาก เครื่องพิมพ์ หมึกพิมพ์ อุปกรณ์ที่ใช้ในการประชาสัมพันธ์ คอมพิวเตอร์สำนักงาน และ คอมพิวเตอร์แบบพกพาที่มีคุณภาพสูง สามารถรองรับโปรแกรมที่ใช้ในการปฏิบัติงาน ในปัจจุบัน</p> <p>2) ครุภัณฑ์ (ไม่ใช่ยานพาหนะ) เสื่อมสภาพ หรือชำรุด และ/หรือไม่เพียงพอต่อ การปฏิบัติงาน ครุภัณฑ์ ได้แก่ โต๊ะ เก้าอี้ คอมพิวเตอร์สำนักงาน คอมพิวเตอร์ แบบพกพา เครื่องพิมพ์ เครื่องพิมพ์แผนที่ (Plotter) เครื่องหาพิกัดด้วยสัญญาณ ดาวเทียมแบบพกพา (GPS) โปรแกรม ArcGIS ที่มีลิขสิทธิ์ที่ถูกต้อง และเครื่องสำรองไฟ ซึ่งปัจจุบันชำรุด และไม่เพียงพอต่อการปฏิบัติงาน</p>



ด้าน	ปัญหาอุปสรรคพื้นฐาน
	<p>3) ยานพาหนะเสื่อมสภาพ หรือชำรุด และ/หรือไม่เพียงพอต่อการปฏิบัติงาน เนื่องจาก การออกปฏิบัติงานในพื้นที่ตามภารกิจส่วนใหญ่ มีบริเวณกว้างและมีเส้นทาง การปฏิบัติงานที่ไกล หลายแห่งเป็นพื้นที่สูงชันยากต่อการเข้าถึง ในขณะที่ ยานพาหนะมีอายุการใช้งานมากกว่า 10 ปี มีสภาพทรุดโทรม สมรรถนะต่ำ ทำให้ สิ้นเปลืองพลังงานเชื้อเพลิง และค่าบำรุงรักษา ส่งผลต่อความปลอดภัยของเจ้าหน้าที่ ผู้ปฏิบัติงาน อีกทั้งบางหน่วยงานมียานพาหนะเพียง 1 คันเท่านั้น จึงไม่เพียงพอต่อ การใช้งาน</p> <p>4) ไม่มียานพาหนะสำหรับการปฏิบัติงานในพื้นที่ ซึ่งมีหลายกรณี ดังนี้</p> <ul style="list-style-type: none"> - ภารกิจด้านการฟื้นฟูป่า ใช้สำหรับตรวจติดตามการดำเนินงานในแปลงปลูก พืชป่า รวมถึงช่วงฤดูไฟป่าที่ต้องมีการตรวจตราและเฝ้าระวังอยู่เสมอ - ภารกิจด้านการจัดการป่าชุมชน กล่าวคือ ไม่มียานพาหนะประจำส่วนจัดการป่าชุมชน สำหรับใช้ในการออกปฏิบัติงานจัดตั้ง ส่งเสริม และบริหารจัดการป่าชุมชน โดยในปัจจุบันเจ้าหน้าที่จำเป็นต้องใช้รถยนต์ส่วนตัว หรือรถยนต์จากส่วนงานอื่น ทั้งนี้ ในการออกปฏิบัติงานในพื้นที่แต่ละครั้งต้องมีการแบ่งสายการปฏิบัติงาน เพื่อให้ สามารถดำเนินการได้ตามเป้าหมายที่กำหนดไว้ในแผน <p>5) ยานพาหนะที่ได้รับการจัดสรร ไม่เหมาะสมกับภารกิจที่ปฏิบัติ เนื่องจากบางพื้นที่ เป็นภูเขาสูงชัน ควรจัดหาพาหนะให้เหมาะสมกับพื้นที่ เช่น จักรยานยนต์วิบาก และ รถยนต์ขับเคลื่อน 4 ล้อ (แบบดับเบิลแค็บ) เพื่อเพิ่มประสิทธิภาพในการปฏิบัติงาน</p> <p>6) บ้านพัก และ/หรืออาคารสำนักงานเสื่อมสภาพ หรือชำรุด และ/หรือไม่เพียงพอ เนื่องจากอาคารสำนักงาน และบ้านพักของหน่วยป้องกันรักษาป่าชำรุด รวมทั้ง ทรุดโทรมจนบางแห่งไม่สามารถใช้งานได้ ซึ่งส่งผลต่อความปลอดภัยของเจ้าหน้าที่ และทรัพย์สินของทางราชการ ประกอบกับเจ้าหน้าที่มีมากกว่าจำนวนบ้านพัก จึงทำให้ บ้านพักไม่เพียงพอ</p>

4.3 สรุปปัญหาอุปสรรคจากการดำเนินงานและแนวทางการแก้ไข

นอกจากปัญหาอุปสรรคพื้นฐานทั้ง 3 ด้านที่เกิดขึ้นจากการปฏิบัติงานแล้ว ผู้รับผิดชอบโครงการ/กิจกรรม ทั้งในส่วนกลางและส่วนกลางในภูมิภาค ยังได้รายงานปัญหาอุปสรรคจากการดำเนินงาน (ปัญหาอื่น ๆ นอกเหนือจากปัญหาอุปสรรคพื้นฐาน) และแนวทางแก้ไข ซึ่งเมื่อนำมาประมวลผลแล้ว สามารถสรุปได้ดังนี้



ปัญหาอุปสรรคจากการดำเนินงาน	แนวทางการแก้ไข
<p>1) ฐานข้อมูลของหน่วยงานไม่ครบถ้วน ถูกต้อง และเป็นปัจจุบัน ซึ่งส่งผลต่อการปฏิบัติงานตามภารกิจ ซึ่งมีหลายกรณี ดังนี้</p> <ul style="list-style-type: none"> - หน่วยปฏิบัติมีฐานข้อมูลขอบเขตพื้นที่ป่าที่รับผิดชอบไม่เป็นปัจจุบัน เช่น ขอบเขตป่าสงวนแห่งชาติ ขอบเขตป่าไม้ถาวร ขอบเขตพื้นที่อนุญาตใช้ประโยชน์ของกรมป่าไม้ ขอบเขตป่าชุมชน เป็นต้น ซึ่งมักพบปัญหาการทับซ้อนกับขอบเขตที่ดินของหน่วยงานอื่น เช่น กรมอุทยานแห่งชาติ สัตว์ป่า และพันธุ์พืช สำนักงานการปฏิรูปที่ดินเพื่อเกษตรกรรม กรมที่ดิน เป็นต้น อีกทั้งข้อมูลที่ใช้ในการปฏิบัติงานไม่ได้มาจากแหล่งข้อมูลเดียวกัน ส่งผลให้การดำเนินงานเกิดความซ้ำซ้อนและล่าช้า - ไม่มีฐานข้อมูลเกี่ยวกับการครอบครองเอกสารสิทธิ์ของราษฎรในพื้นที่ป่าไม้ถาวร - ไม่มีฐานข้อมูลอิเล็กทรอนิกส์ในภารกิจด้านป้องกันรักษาป่าและควบคุมไฟป่า สืบเนื่องจากปัญหาที่ผู้รับผิดชอบเดิมย้าย เกษียณอายุราชการ หรือลาออก โดยไม่มีการส่งมอบงานหรือข้อมูลแก่ผู้รับผิดชอบรายใหม่ ส่งผลให้ไม่สามารถสืบค้นจากฐานข้อมูลเดิมได้ นอกจากนี้ยังไม่สามารถติดตามผลการตรวจสอบจุดความร้อนและพื้นที่ที่ถูกบุกรุกได้ว่าได้มีการตรวจสอบพื้นที่แล้วหรือไม่ และดำเนินการถึงกระบวนการใด 	<ul style="list-style-type: none"> - กรมป่าไม้ควรจัดทำฐานข้อมูลแผนที่ขอบเขตที่ดินให้เป็นปัจจุบัน ประสานข้อมูลกับหน่วยงานที่เกี่ยวข้อง และหาข้อสรุปร่วมกัน นอกจากนี้ยังควรจัดทำฐานข้อมูลการครอบครองเอกสารสิทธิ์ที่ดินด้วย - สำนักป้องกันรักษาป่าและควบคุมไฟป่าควรจัดทำฐานข้อมูลออนไลน์ โดยให้บริการผ่านระบบเครือข่าย Internet และผู้จัดทำฐานข้อมูลสามารถปรับปรุงข้อมูลให้เป็นปัจจุบัน รวมทั้งผู้ใช้งานสามารถเข้าถึงข้อมูลได้ตลอดเวลา
<p>2) กระบวนการทางกฎหมายใช้ระยะเวลายาวนาน ส่งผลให้การปฏิบัติงานเกิดความล่าช้า ขาดความต่อเนื่อง และไม่สามารถดำเนินการได้ตามระยะเวลาที่กำหนด ซึ่งมีหลายกรณี ดังนี้</p> <ul style="list-style-type: none"> - กรณีผู้ที่เคยได้รับการอนุญาตเข้าใช้ประโยชน์พื้นที่ป่าสงวนแห่งชาติ ร้องขอให้ศาลมีคำสั่งคุ้มครองชั่วคราว ทำให้เจ้าหน้าที่ไม่สามารถดำเนินการรื้อถอนต้นปาล์มน้ำมันในพื้นที่ที่ลงนามในสัญญาจ้างแล้วได้ 	<ul style="list-style-type: none"> - กรมป่าไม้ได้ยื่นคำร้องต่อศาลจังหวัดกระบี่ให้ยกเลิกการคุ้มครองชั่วคราวพร้อมชี้แจงเหตุผลเรียบร้อยแล้ว หากศาลจังหวัดกระบี่มีคำสั่งเห็นพ้องกับกรมป่าไม้ จะได้เข้าดำเนินการให้แล้วเสร็จตามแผนงานรื้อถอน



ปัญหาอุปสรรคจากการดำเนินงาน	แนวทางการแก้ไข
<p>จึงทำให้การดำเนินการรื้อถอนหยุดชะงัก ส่งผลให้ขั้นตอนการปลูกไม้ใช้สอยเพื่อฟื้นฟูสภาพป่าล่าช้า ไม่สามารถดำเนินการได้แล้วเสร็จภายในปีงบประมาณ</p> <ul style="list-style-type: none"> - การตรวจสอบเอกสารแสดงกรรมสิทธิ์หรือสิทธิครอบครองในที่ดิน จำเป็นต้องขอความร่วมมือจากหน่วยงานอื่นที่เกี่ยวข้องเข้าร่วมตรวจสอบ จึงทำให้ใช้ระยะเวลาในการตรวจสอบพอสมควร - พระราชบัญญัติป่าชุมชน พ.ศ. 2562 มีขั้นตอนและวิธีปฏิบัติค่อนข้างยุ่งยาก ประกอบกับอนุบัญญัติและระเบียบที่เกี่ยวข้องที่ยังออกมายังไม่ครบถ้วน ทำให้ไม่มีแนวทางการดำเนินงานที่ชัดเจน 	<p>ทำลายต้นปาล์มน้ำมัน และจะต้องเร่งทำสัญญาจ้างปลูกไม้ใช้สอยเพื่อฟื้นฟูสภาพป่า เพื่อก่อนหน้านี้ผูกพันให้ทันในปีงบประมาณ พ.ศ. 2566</p> <ul style="list-style-type: none"> - ต้องมีการกำกับดูแล และติดตามเร่งรัดผลการดำเนินงานอย่างต่อเนื่องให้เป็นไปตามกฎหมาย - เร่งรัดการออกอนุบัญญัติและระเบียบที่เกี่ยวข้อง พร้อมทั้งออกแนวทางการปฏิบัติงานให้ชัดเจน และสอดคล้องกัน - เจ้าหน้าที่ดำเนินการประสานงานแต่ละชุมชน เพื่อเร่งรัดลงพื้นที่ประชาสัมพันธ์ให้ความรู้ และคำแนะนำแก่ป่าชุมชนที่มีความประสงค์ที่จะจัดตั้งป่าชุมชน
<p>3) มาตรการ/แนวทางสำหรับการปฏิบัติงานไม่ชัดเจน ส่งผลให้การปฏิบัติงานไม่เป็นไปตามเป้าหมายที่กำหนด ซึ่งเกิดจากหลายกรณี ดังนี้</p> <ul style="list-style-type: none"> - การไม่เป็นที่สนใจของประชาชนในการส่งเสริมการปลูกไม้เศรษฐกิจในพื้นที่ลุ่มน้ำชั้น 3, 4 และ 5 เนื่องจากประชาชนที่ได้รับจัดสรรพื้นที่ดังกล่าว ได้นำพื้นที่ที่ได้รับมานั้นไปใช้ประโยชน์อื่น จึงไม่เหลือพื้นที่สำหรับการปลูกไม้เศรษฐกิจ - การดำเนินงานป้องกันไฟป่าและควบคุมหมอกควันในพื้นที่ภาคใต้ ไม่ว่าจะเป็นการจัดทำแนวกันไฟ และการเสริมสร้างหมู่บ้านเครือข่ายความร่วมมือในการควบคุมไฟป่า รวมทั้งการดำเนินงานป่าชุมชนที่มีสภาพเป็นป่าพรุ มีห้วงเวลาและฤดูกาลต่างจากพื้นที่อื่น จึงทำให้แผนปฏิบัติงานและแผนการใช้จ่ายเงินไม่สอดคล้องกับสภาพความเป็นจริงและบริบทของพื้นที่ นอกจากนี้กรมป่าไม้ยังมีการเปลี่ยนแปลงแนวทางการปฏิบัติงานบ่อยครั้ง ทำให้การดำเนินงานล่าช้า 	<ul style="list-style-type: none"> - แจ้งองค์กรปกครองส่วนท้องถิ่นทุกจังหวัด และส่วนราชการที่เกี่ยวข้อง เพื่อประชาสัมพันธ์หรือส่งเสริมให้ประชาชนที่อยู่อาศัยและทำกินในพื้นที่คทช. ต้องปลูกไม้ตามข้อตกลงของการได้รับจัดสรรที่ดินนั้น - กำหนดแนวทางการปฏิบัติงานให้เป็นไปในทางเดียวกันชัดเจน ทัวถึง และสอดคล้องกับบริบทของแต่ละพื้นที่ - ประสานงานร่วมกับคณะกรรมการจัดการป่าชุมชน เพื่อดำเนินการวางแผนติดตั้งหลักเขตให้สอดคล้องกับข้อจำกัดของแต่ละพื้นที่ป่าชุมชน



ปัญหาอุปสรรคจากการดำเนินงาน	แนวทางการแก้ไข
<ul style="list-style-type: none"> - การไม่สามารถปฏิบัติตามแนวทางได้ หรือนำแนวทางไปปฏิบัติได้ไม่ครบถ้วนตามที่กำหนด กรณีการจำแนกสถานะของพื้นที่ไม่ชัดเจนต่อเพียงพอต่อการนำกรอบมาตรการแก้ไขปัญหาการอยู่อาศัยและทำกินในพื้นที่ป่าสงวนแห่งชาติไปดำเนินการ - ความไม่ชัดเจนของการกำหนดรูปแบบการลาดตระเวน จึงทำให้ผู้ปฏิบัติงานไม่เข้าใจ หรือเข้าใจคลาดเคลื่อนในการปฏิบัติงาน และการรายงานผลการปฏิบัติงาน 	<ul style="list-style-type: none"> - กำหนดมาตรการใช้บังคับ กรณีผู้อยู่อาศัยในพื้นที่ป่าสงวนแห่งชาติไม่ปฏิบัติตามตามแนวทางดังกล่าว และควรกำหนดแนวทางการปฏิบัติให้ชัดเจน เพื่อให้สามารถใช้ปฏิบัติได้ตลอดไป - กำหนดรูปแบบการรายงานผล การวางแผนการลาดตระเวน รูปแบบการรายงานผลการลาดตระเวน และรูปแบบการรายงานสรุปผลการลาดตระเวนให้หน่วยป้องกันรักษาป่าให้ชัดเจน เพื่อใช้เป็นแนวทางในการปฏิบัติงานของหน่วยงาน - จัดทำแผนในการปฏิบัติงานให้ชัดเจน และควรชี้แจงหรืออธิบายเกี่ยวกับแผนการปฏิบัติงานแก่เจ้าหน้าที่ผู้ปฏิบัติงานให้เกิดความเข้าใจที่ตรงกัน
<p>4) ประชาชนกลุ่มเป้าหมายส่วนใหญ่ขาดความรู้และความเข้าใจในด้านการป่าไม้ ส่งผลให้เกิดความขัดแย้งกับเจ้าหน้าที่ของรัฐ และ/หรือไม่ให้ความร่วมมือในการปฏิบัติงาน ซึ่งเกิดจากหลายกรณี ดังนี้</p> <ul style="list-style-type: none"> - การประสานงานในการจัดทำเอกสารเกี่ยวกับเครือข่ายความร่วมมือในการควบคุมไฟป่าที่หมู่บ้าน ได้รับเงินอุดหนุนจากภาครัฐ เนื่องจากประชาชนส่วนใหญ่ยังไม่เข้าใจเกี่ยวกับเครือข่ายความร่วมมือ รวมทั้งความสำคัญในการอนุรักษ์ และความสำคัญของทรัพยากรป่าไม้ที่มีต่อตนเองและสังคม ดังนั้นเมื่อไม่ได้รับประโยชน์จากพื้นที่ป่าไม้โดยตรง จึงไม่ให้ความร่วมมือกับเจ้าหน้าที่ ประกอบกับปัญหาของภาษาที่ใช้ในการสื่อสาร จึงทำให้เกิดการบุกรุกพื้นที่ป่าไม้ 	<ul style="list-style-type: none"> - หน่วยงานและเจ้าหน้าที่ต้องประสานงานให้ความรู้กับผู้นำชุมชน โดยการจัดประชุมเพื่อชี้แจง และประชาสัมพันธ์ให้ผู้นำชุมชน ตลอดจนราษฎรในพื้นที่ให้เกิดความรู้ความเข้าใจด้านการป่าไม้เพื่อสร้างความตระหนักถึงปัญหาและผลกระทบที่ถูกต้อง และสร้างความร่วมมือระหว่างรัฐกับประชาชน อีกทั้งแจ้งรายละเอียดของเครือข่ายความร่วมมือในการควบคุมไฟป่าที่หมู่บ้านได้รับเงินอุดหนุนจากรัฐให้ชัดเจน เพื่อให้เกิดความเข้าใจตรงกัน



ปัญหาอุปสรรคจากการดำเนินงาน	แนวทางการแก้ไข
<ul style="list-style-type: none"> - บางพื้นที่มีเรื่องของการใช้ประโยชน์พื้นที่ทำกินเข้ามาเกี่ยวข้อง ประกอบกับประชาชนไม่มีความรู้ความเข้าใจใน พ.ร.บ.ป่าชุมชน พ.ศ. 2562 และอนุบัญญัติที่เกี่ยวข้อง และผู้นำชุมชนไม่สามารถอธิบายให้เกิดความเข้าใจได้ ทำให้เกิดความหวาดระแวงและไม่ให้ความร่วมมือกับเจ้าหน้าที่ของรัฐเท่าที่ควร - ประชาชนบางส่วนยังไม่เชื่อมั่นในการแก้ปัญหาของภาครัฐ และไม่ทราบสถานะที่ดินของตนเองว่าอยู่ในเขตป่าสงวนแห่งชาติหรือไม่ หรือเข้าใจผิดว่าที่ดินนั้นเป็นของตัวเอง จึงอยากได้เป็นเอกสารสิทธิ์/โฉนดที่ดิน ทำให้ไม่ยอมเข้าร่วมโครงการ เพราะกลัวเสียประโยชน์หรือมีผลกระทบ 	<ul style="list-style-type: none"> - เจ้าหน้าที่ควรเร่งประชาสัมพันธ์ให้ความรู้สร้างความเข้าใจด้านป่าไม้ โดยเฉพาะเรื่องของ พ.ร.บ.ป่าชุมชน พ.ศ. 2562 และอนุบัญญัติที่เกี่ยวข้อง แก่คณะกรรมการป่าชุมชน ผู้นำชุมชน และประชาชนกลุ่มเป้าหมายเพื่ออธิบายขั้นตอนการทำงานเพื่อให้เห็นภาพมากยิ่งขึ้น - ประสานผู้นำชุมชนและหน่วยงานที่เกี่ยวข้องในพื้นที่เพื่อประชาสัมพันธ์ทำความเข้าใจกับผู้ถือครองที่ดิน รวมทั้งประชุมชี้แจงราษฎรอีกครั้งในบริเวณพื้นที่ที่ไม่ค่อยได้รับความร่วมมือ เพื่อสร้างความเข้าใจให้มากขึ้น โดยอธิบายถึงขั้นตอนการดำเนินงาน หลักการและเหตุผล ปัญหาและแนวทางแก้ไข เพื่อลดความหวาดกลัวของประชาชน และสร้างความร่วมมือให้มากขึ้น นอกจากนี้ ควรจัดทำแผ่นพับแจกจ่ายให้แก่ราษฎรได้เข้าใจถึงรายละเอียด และหลักเกณฑ์ในการได้มาซึ่งเอกสารสิทธิ์ที่ดิน
<p>5) การกำหนดหลักเกณฑ์และคุณสมบัติของผู้เข้าร่วมโครงการในงานส่งเสริมการปลูกไม้เศรษฐกิจและการปลูกไม้โตเร็วไม่สนองตอบต่อกลุ่มเป้าหมาย ซึ่งมีหลายกรณีดังนี้</p> <ul style="list-style-type: none"> - กรณีเกษตรกรเสียชีวิต ระเบียบกรมป่าไม้กำหนดให้ต้องมีการโอนกรรมสิทธิ์ในที่ดินที่เข้าร่วมโครงการก่อนจึงจะสามารถเข้าร่วมโครงการต่อได้ หากไม่มีการดำเนินการข้างต้น จะถือว่าสิ้นสุดโครงการด้วยเหตุสุดวิสัย - ประชาชนกลุ่มเป้าหมายในการส่งเสริมการปลูกไม้เศรษฐกิจในพื้นที่ลุ่มน้ำชั้น 3, 4 และ 5 ต่างจากโครงการอื่น ทำให้ไม่ได้รับความสนใจจากประชาชนเท่าที่ควร - เงินสนับสนุนเกษตรกรรายใหม่ ไร่ละ 1,000 บาท เป็นเงินที่น้อยไป ประกอบกับไม่มีกล้าไม้สนับสนุนให้แก่เกษตรกร 	<ul style="list-style-type: none"> - แก้ไขระเบียบเรื่องการโอนกรรมสิทธิ์ที่ดินของผู้รับผลประโยชน์ที่จะเข้าร่วมโครงการต่อ เพื่อให้ผู้รับผลประโยชน์ที่ระบุไว้ตามเอกสารคำขอเข้าร่วมโครงการ สามารถเข้าร่วมโครงการต่อเนื่องได้เลยโดยไม่ต้องโอนกรรมสิทธิ์ในที่ดิน - ควรเพิ่มงบประมาณสนับสนุนมากขึ้น และกำหนดพื้นที่ที่เข้าร่วมโครงการนอกเหนือจากพื้นที่ที่ผู้ได้รับสิทธิ์ใช้ประโยชน์ในที่ดินทำกินให้ชุมชนตามนโยบายรัฐบาล ภายใต้คณะกรรมการนโยบายที่ดินแห่งชาติ - ควรเพิ่มเงินและสนับสนุนกล้าไม้แก่เกษตรกร เพื่อเพิ่มแรงจูงใจให้ประชาชนมีความต้องการเข้าร่วมโครงการมากขึ้น



ปัญหาอุปสรรคจากการดำเนินงาน	แนวทางการแก้ไข
- ตามระเบียบการจ่ายเงินอุดหนุนให้กับเกษตรกรเป็นการส่งจ่ายในรูปแบบจ่ายเป็นเช็คเงินสดซึ่งเกษตรกรบางรายที่ไม่สะดวกในการเดินทางไปรับเช็คเงินสดที่สำนักจัดการทรัพยากรป่าไม้ท้องที่	- ควรส่งจ่ายเงินสนับสนุนในรูปแบบการโอนเข้าบัญชีธนาคารของเกษตรกร ทั้งนี้ เพื่อเป็นการลดภาระค่าใช้จ่ายของเกษตรกร
6) การไม่ได้รับความร่วมมือจากหน่วยงาน เช่น การประสานข้อมูลระหว่างหน่วยงาน การให้คำแนะนำหรือปรึกษาต่าง ๆ ส่งผลให้การปฏิบัติงานล่าช้า และคลาดเคลื่อน	ประสานงานและจัดประชุมชี้แจงทำความเข้าใจให้หน่วยงานที่เกี่ยวข้อง ทราบและปฏิบัติ รวมทั้งเร่งรัดการดำเนินการให้เป็นไปตามแผน โดยแจ้งเป็นหนังสือราชการ ประสานทางโทรศัพท์ และสื่อออนไลน์ หากดำเนินการข้างต้นแล้วยังไม่ได้รับความร่วมมือให้แจ้งกรมป่าไม้ทราบต่อไป
7) เจ้าหน้าที่มีความเสี่ยงจากเหตุการณ์ความไม่สงบในพื้นที่จังหวัดชายแดนภาคใต้ และพื้นที่ตามขอบเขตชายแดน เนื่องจากเป็นพื้นที่เป้าหมายในการปฏิบัติงาน จึงทำให้การปฏิบัติงานในพื้นที่สามจังหวัดชายแดนใต้ต้องใช้ความระมัดระวังเป็นพิเศษ รวมทั้งต้องประสานงานบูรณาการกับหน่วยงานด้านความมั่นคง ผู้นำหมู่บ้านก่อนเข้าไปปฏิบัติงานในพื้นที่ทุกครั้ง	ติดตามสถานการณ์อย่างใกล้ชิด ประสานแจ้งหน่วยงานที่เกี่ยวข้อง รวมทั้งกำนัน และผู้ใหญ่บ้าน ให้ทราบก่อนที่จะเข้าไปยังพื้นที่ที่มีความเสี่ยง บูรณาการหน่วยงานตำรวจตระเวนชายแดน ทหาร เข้าร่วมการลาดตระเวนในพื้นที่ที่มีความเสี่ยงจากเหตุการณ์ความไม่สงบ และหมั่นประชาสัมพันธ์เกี่ยวกับภารกิจงานด้านป่าไม้แก่ราษฎรในพื้นที่
8) การขาดแคลนแหล่งน้ำในช่วงฤดูแล้ง ส่งผลต่ออัตราการเจริญเติบโตและอัตราการรอดตายของต้นไม้ที่ดำเนินการปลูกให้กับราษฎร และยากต่อการดับไฟป่า	- การใช้หลักวิชาการทางวนวัฒน เช่น การรองพื้นหลุมปลูกด้วยวัสดุอิมน้ำ (Polymer) - จัดหาแหล่งน้ำ และประสานงานให้องค์กรปกครองส่วนท้องถิ่นช่วยสนับสนุนแหล่งน้ำ - จัดสรรงบประมาณสำหรับสร้างแหล่งน้ำสำรองไว้ใช้ในช่วงฤดูแล้ง และจัดซื้อเครื่องเป่าลมสำหรับป้องกันและดับไฟป่า
9) ปัญหาช้างป่าในพื้นที่จังหวัดจันทบุรี	เจ้าหน้าที่ต้องใช้ความระมัดระวังในการปฏิบัติงาน และใช้ความชำนาญด้านพื้นที่

4.4 สรุปปัญหาที่ต้องแก้ไขอย่างเร่งด่วน

จากการรายงานข้อมูลของผู้รับผิดชอบโครงการ/กิจกรรมทั้งในส่วนกลางและส่วนกลางในภูมิภาค ได้นำเสนอปัญหาที่ต้องแก้ไขอย่างเร่งด่วน เพื่อให้ผู้บริหารใช้เป็นข้อมูลประกอบการพิจารณาแนวทางในการปรับปรุงการดำเนินงานของกรมป่าไม้ โดยสรุปประเด็นปัญหาได้ดังนี้



ลำดับที่ 1 : งบประมาณไม่เพียงพอในการปฏิบัติงาน

ลำดับที่ 2 : - การขาดแคลนอัตรากำลังที่มาทดแทน ในกรณีการเกษียณอายุราชการ การลาออกจากราชการ หรือเสียชีวิต

- ฐานข้อมูลของหน่วยงานไม่ครบถ้วน ถูกต้อง และเป็นปัจจุบัน ซึ่งส่งผลต่อการปฏิบัติงานตามภารกิจ

ลำดับที่ 3 : - ประชาชนกลุ่มเป้าหมายส่วนใหญ่ขาดความรู้และความเข้าใจในด้านการป่าไม้ ส่งผลให้เกิดความขัดแย้งกับเจ้าหน้าที่ของรัฐ และ/หรือไม่ให้ความร่วมมือในการปฏิบัติงาน

- ครุภัณฑ์ (ไม่ใช่ยานพาหนะ) เสื่อมสภาพ หรือชำรุด และ/หรือไม่เพียงพอต่อการปฏิบัติงาน

4.5 สรุปข้อคิดเห็นและข้อเสนอแนะ

สำหรับข้อคิดเห็นและข้อเสนอแนะที่ได้ดำเนินการรวบรวม วิเคราะห์ และประมวลข้อมูล สามารถสรุปสาระสำคัญ โดยจำแนกตามหน่วยงานที่เกี่ยวข้อง ดังนี้

1) สำนักป้องกันรักษาป่าและควบคุมไฟป่าควร...

- 1.1) กำหนดรูปแบบการลาดตระเวนในพื้นที่ป่าสงวนแห่งชาติให้มีรูปแบบที่ชัดเจน เป็นมาตรฐานเดียวกันทุกพื้นที่ พร้อมทั้งจัดทำแผนในการปฏิบัติงานให้ชัดเจน และติดตามผลการดำเนินการให้เป็นไปตามแผนอย่างเคร่งครัด
- 1.2) ปรับปรุงฐานข้อมูลพื้นที่ป่าในความรับผิดชอบของกรมป่าไม้ เนื่องจากทับซ้อนกับพื้นที่ที่ถูกกำหนดเป็นเขตพื้นที่เตรียมการประกาศจัดตั้งหรือพื้นที่เตรียมจัดตั้งที่จะผนวกเป็นพื้นที่ป่าอนุรักษ์ พร้อมทั้งจัดทำฐานข้อมูลพื้นที่ป่าในความรับผิดชอบของแต่ละหน่วยป้องกันรักษาป่าให้เป็นปัจจุบัน โดยให้หน่วยป้องกัน ๓ สามารถเรียกใช้งานข้อมูลพื้นที่ได้ทันเวลา และมีความถูกต้อง ทั้งนี้ข้อมูลดังกล่าวต้องสามารถใช้เป็นหลักฐานรับรองการปฏิบัติงานของเจ้าหน้าที่ในพื้นที่ได้
- 1.3) จัดฝึกอบรมและพัฒนาศักยภาพบุคลากรด้านป้องกันรักษาป่าอย่างต่อเนื่อง ได้แก่ หลักสูตรการดำเนินคดีกฎหมายว่าด้วยการป่าไม้ หลักสูตรการตรวจพิสูจน์ไม้ของกลางในคดีอาญา หลักสูตรการประเมินมูลค่าความเสียหายทางสิ่งแวดล้อมบางประการหลังการทำลายป่าไม้ หลักสูตรด้านการลาดตระเวนและการใช้อุปกรณ์ในการลาดตระเวน หลักสูตรด้านการใช้อุปกรณ์ดับไฟป่า และวิธีปฏิบัติเมื่อเกิดสถานการณ์จริง หลักสูตรด้านเทคโนโลยีสารสนเทศ และหลักสูตรการใช้โปรแกรมระบบสารสนเทศภูมิศาสตร์ (GIS) เพื่อเพิ่มศักยภาพการปฏิบัติงานของเจ้าหน้าที่และนำไปต่อยอดในการปฏิบัติงาน



- 1.4) จัดสรรบุคลากรให้เหมาะสมกับภารกิจงาน เพื่อให้การลาดตระเวนมีประสิทธิภาพและประสิทธิผล และจัดสรรบุคลากรทดแทนให้เพียงพอต่อการรับมือกับปัญหาการเกะเขินอายุราชการของ บุคลากรกรมป่าไม้ รวมทั้งเพิ่มกรอบอัตรากำลังในตำแหน่งที่จำเป็นต้องมีความเชี่ยวชาญเฉพาะด้าน เช่น พนักงานพิทักษ์ป่า นักวิชาการป่าไม้ นักวิชาการภูมิสารสนเทศ เพื่อจัดทำงานด้านข้อมูล แผนที่และแนวเขตให้กับหน่วยงานส่วนกลางในภูมิภาค
- 1.5) จัดสรรงบประมาณให้เพียงพอและเหมาะสมกับปริมาณงานที่ต้องปฏิบัติงานจริง ไม่ว่าจะเป็น กิจกรรมป้องกันและปราบปรามการบุกรุกทำลายทรัพยากรป่าไม้ที่ต้องออกลาดตระเวน ซึ่งต้อง เบิกจ่ายเป็นค่าเบี้ยเลี้ยง ค่าพาหนะ ค่าซ่อมแซมยานพาหนะ ค่าซ่อมแซมอาคารสำนักงาน/ บ้านพัก รวมทั้งพิจารณาจัดสรรงบประมาณในการก่อสร้างอาคารสำนักงาน/บ้านพัก โดยเฉพาะ บ้านพักเจ้าหน้าที่ที่มีสภาพทรุดโทรม ไม่เหมาะแก่การอยู่อาศัย และอาจส่งผลกระทบต่อความปลอดภัย ของเจ้าหน้าที่ หรือกิจกรรมป้องกันไฟป่าและควบคุมหมอกควันที่ต้องปฏิบัติหลายภารกิจ อาทิ การจัดทำแนวกันไฟ การประสานเครือข่ายความร่วมมือในการควบคุมไฟป่า การประชาสัมพันธ์ การบูรณาการร่วม ๆ และการจัดโครงการรณรงค์ต่าง ๆ นอกจากนี้ ควรจัดสรรงบประมาณ จ้างพนักงานจ้างเหมาปฏิบัติงานอย่างต่อเนื่องทุกปี
- 1.6) สนับสนุนเงินอุดหนุนเครือข่ายความร่วมมือในการควบคุมไฟป่าต่อเนื่องทุกปี เนื่องจาก ในแต่ละปีงบประมาณเครือข่ายความร่วมมือไม่ได้รับเงินอุดหนุนจากกรมป่าไม้เป็นการต่อเนื่อง จึงทำให้การปฏิบัติงานไม่ต่อเนื่อง
- 1.7) จัดสรรครุภัณฑ์สำหรับสนับสนุนในการปฏิบัติงาน เช่น คอมพิวเตอร์สำนักงาน คอมพิวเตอร์ แบบพกพา อาวุธปืน ยานพาหนะ เนื่องจากปัจจุบันครุภัณฑ์จำนวนมากมีการใช้งานมานาน เสื่อมสภาพ และชำรุด รวมทั้งจัดสรรรถเครนสำหรับบรรทุกไม้ให้เพียงพอและประจำสำนัก จัดการทรัพยากรป่าไม้ท้องที่ทุกแห่ง เนื่องจากการตรวจยึดไม้ของกลางของหน่วยป้องกันรักษาป่า ในปัจจุบัน ต้องจัดหาโดยการจ้างรถบรรทุกไม้ของกลางในคดีด้วยตนเอง ซึ่งทำให้เกิดภาระ ค่าใช้จ่ายในการจ้างของสำนักจัดการทรัพยากรป่าไม้ท้องที่

2) สำนักส่งเสริมการปลูกป่าควรร...

- 2.1) จัดประชุมเชิงปฏิบัติการเพื่อระดมความคิดเห็น สรุปผลการดำเนินงาน ปัญหาอุปสรรคจาก การดำเนินงานประจำปี และนำไปปรับปรุงพัฒนาแผนการปฏิบัติงานด้านการฟื้นฟูป่า รวมถึง การสร้างมาตรการที่จะเสริมสร้างภาพลักษณ์ที่ดีในการฟื้นฟูป่าให้กับกรมป่าไม้
- 2.2) ปรับปรุง/แก้ไขรายละเอียดและลักษณะงานปลูกป่า คือ การถาง การเก็บ ริด สุม เเผา ให้มี ความเหมาะสมและสอดคล้องกับนโยบายที่ต้องการให้ลดการเผา โดยเปลี่ยนเป็นกิจกรรมการเตรียม พื้นที่แทน



- 2.3) จัดสรรงบประมาณให้หน่วยฟื้นฟูสภาพป่าสงวนแห่งชาติอย่างต่อเนื่อง สำหรับใช้ในการปลูกฟื้นฟูป่าในพื้นที่เสื่อมโทรมอื่น ๆ รวมทั้งกำหนดหลักเกณฑ์การพิจารณาจัดสรรงบประมาณสำหรับการบำรุงป่าให้ชัดเจน และทั่วถึง พร้อมทั้งลำดับความสำคัญและความเร่งด่วนของพื้นที่ที่ต้องได้รับการฟื้นฟู

3) สำนักจัดการป่าชุมชนคว...

- 3.1) ให้การสนับสนุนยานพาหนะทางราชการเพื่อทดแทนของเดิมที่ชำรุด และเสื่อมสภาพ รวมทั้งสนับสนุนงบประมาณในการจัดซื้อยานพาหนะ เพื่อใช้ในการออกไปปฏิบัติงานให้แก่หน่วยงานที่ยังไม่ได้รับการจัดสรร
- 3.2) มีการติดตั้งป้ายแสดงแนวเขตป่าชุมชน ป้ายแสดงแนวเขตบริเวณเพื่อการอนุรักษ์ ป้ายแสดงแนวเขตเพื่อการใช้ประโยชน์ในคราวเดียวกัน เพื่อความชัดเจนของขอบเขตป่าชุมชนในการจัดตั้งป่าชุมชน
- 3.3) ปรับเปลี่ยน/พัฒนารูปแบบและวัสดุที่ใช้ในการจัดทำหลักเขตให้มีความเหมาะสม และสะดวกต่อการขนย้ายไปติดตั้งในพื้นที่ป่าชุมชนซึ่งมีสภาพพื้นที่และภูมิประเทศแตกต่างกัน
- 3.4) จัดสรรงบประมาณ (งบดำเนินงาน) ในกิจกรรมบริหารจัดการป่าชุมชนเพื่อพัฒนาคุณภาพชีวิต สำหรับใช้ในการติดตามผลการดำเนินงาน และการเดินทางไปติดต่อประสานงาน

4) สำนักจัดการที่ดินป่าไม้คว...

- 4.1) จัดการประชุม หรือจัดฝึกอบรมมาตรการ/แนวทางสำหรับการปฏิบัติงาน ความรู้ทางด้านสารสนเทศ ภูมิศาสตร์ (GIS) และการใช้โปรแกรม ArcMap หรือโปรแกรมที่เกี่ยวข้อง พร้อมฝึกปฏิบัติให้เข้าใจต่อการปฏิบัติงานทั้งในพื้นที่จริง และการจัดเตรียมข้อมูลก่อนการลงพื้นที่สำรวจจริง เพื่อพัฒนาทักษะความรู้ ความสามารถให้กับเจ้าหน้าที่ปฏิบัติงาน และเพิ่มประสิทธิภาพในการปฏิบัติงาน
- 4.2) สนับสนุนรถยนต์บรรทุก (ดีเซล) ขนาด 1 ตัน ปริมาตรกระบอกสูบไม่ต่ำกว่า 2,400 ซีซี หรือกำลังเครื่องยนต์สูงสุดไม่ต่ำกว่า 110 กิโลวัตต์ ขับเคลื่อน 4 ล้อ แบบมีช่องว่างด้านหลังคนขับ (Cab) ในการปฏิบัติงานเพิ่มเติม
- 4.3) พิจารณากำหนดจำนวนค่าเป้าหมายให้สอดคล้องกับศักยภาพของหน่วยปฏิบัติในพื้นที่และระยะเวลาดำเนินงาน ทั้งนี้ เพื่อไม่ให้เกิดความเสียหายแก่ทางราชการ

5) สำนักโครงการพระราชดำริและกิจกรรมพิเศษคว...

- 5.1) ให้การสนับสนุนรถยนต์ประเภทรถบรรทุก (ดีเซล) ขนาด 1 ตัน ปริมาตรกระบอกสูบไม่ต่ำกว่า 2,400 ซีซีหรือกำลังเครื่องยนต์สูงสุดไม่ต่ำกว่า 110 กิโลวัตต์ ขับเคลื่อน 4 ล้อ แบบมีช่องว่างด้านหลังคนขับ (Cab) เพื่อใช้ในการปฏิบัติงานสำหรับโครงการสร้างป่าสร้างรายได้ทุกโครงการ
- 5.2) จัดหาวัสดุ ครุภัณฑ์ เช่น เครื่องคอมพิวเตอร์ เครื่องพิมพ์ ให้เพียงพอต่อการปฏิบัติงาน
- 5.3) ส่งเสริมการแปรรูปผลผลิตเพื่อช่วยเพิ่มมูลค่าของผลิตภัณฑ์และมีตลาดรับรองในการจำหน่ายสินค้า



6) สำนักเศรษฐกิจการป่าไม้ควร...

- 6.1) นำเสนอโครงการในกลุ่มรายย่อย เช่น ตำบล หมู่บ้าน เพื่อให้เกษตรกรเข้าใจโครงการได้ชัดเจน โดยเปิดโอกาสให้ซักถามทุกประเด็นปัญหา ทั้งในด้านบุคคล กฎหมาย สิ่งแวดล้อม เป็นต้น เพื่อให้เกิดประโยชน์แก่เกษตรกรมากที่สุด อีกทั้งยังเป็นการเพิ่มประสิทธิภาพการทำงานได้อีกทางหนึ่งด้วย
- 6.2) จัดทำสื่อประชาสัมพันธ์ในรูปแบบออนไลน์ เช่น Facebook, Tiktok, Youtube, Instagram และ Twitter เพื่อให้การเผยแพร่ข้อมูลมีความทั่วถึงและเป็นปัจจุบัน
- 6.3) จัดทำงบประมาณในส่วนของงบดำเนินงานที่เป็นค่าใช้จ่ายสำหรับเจ้าหน้าที่ปฏิบัติงานให้สอดคล้องกับงบประมาณอุดหนุนและเป้าหมายตามแผนงาน
- 6.4) สนับสนุนเงินให้เกษตรกรเพื่อเป็นแรงจูงใจในการเข้าร่วมโครงการส่งเสริมการปลูกไม้โตเร็ว เพื่อพลังงานทดแทนและกิจกรรมโครงการสนับสนุนการปลูกไม้เศรษฐกิจ อย่างน้อย 3 ปี
- 6.5) เพิ่มเงินสนับสนุนให้แก่เกษตรกรผู้เข้าร่วมโครงการ เพื่อให้เกษตรกรมีแรงจูงใจในการปลูกไม้เศรษฐกิจ เพื่อเพิ่มพื้นที่สีเขียวมากขึ้น



กรมป่าไม้
61 ถนนพหลโยธิน แขวงลาดยาว
เขตจตุจักร กรุงเทพมหานคร 10900
www.forest.go.th