



ด่วนที่สุด บันทึกข้อความ

ส่วนราชการ กรมป่าไม้ สำนักแผนงานและสารสนเทศ โทร. ๐ ๒๕๖๑ ๔๒๙๒-๓ ต่อ ๕๖๗๒

ที่ ทส ๑๖๐๖.๓๒/ว ๑๑๖๗๒ วันที่ ๑๒ กรกฎาคม ๒๕๖๔

เรื่อง รายงานการติดตามความก้าวหน้าผลการดำเนินงานของสำนักจัดการทรัพยากรป่าไม้ที่ ๘ (นครราชสีมา) ตามแผนการติดตามและประเมินผลการดำเนินงานของกรมป่าไม้ ประจำปีงบประมาณ พ.ศ. ๒๕๖๔

เรียน ผู้อำนวยการสำนักป้องกันรักษาป่าและควบคุมไฟป่า
ผู้อำนวยการสำนักส่งเสริมการปลูกป่า
ผู้อำนวยการสำนักจัดการป่าชุมชน
ผู้อำนวยการสำนักจัดการที่ดินป่าไม้
ผู้อำนวยการสำนักเศรษฐกิจการป่าไม้
ผู้อำนวยการสำนักโครงการพระราชดำริและกิจการพิเศษ
ผู้อำนวยการสำนักจัดการทรัพยากรป่าไม้ที่ ๘ (นครราชสีมา)

กรมป่าไม้ ขอส่งสำเนาหนังสือสำนักแผนงานและสารสนเทศ ด่วนที่สุด ที่ ทส ๑๖๐๖.๓๒/๑๕๕๒ ลงวันที่ ๑๒ กรกฎาคม ๒๕๖๔ เรื่อง รายงานการติดตามความก้าวหน้าผลการดำเนินงานของสำนักจัดการทรัพยากรป่าไม้ที่ ๘ (นครราชสีมา) ตามแผนการติดตามและประเมินผลการดำเนินงานของกรมป่าไม้ ประจำปีงบประมาณ พ.ศ. ๒๕๖๔ ทั้งนี้ ขอให้หน่วยงานที่เกี่ยวข้องรายงานผลการดำเนินการตามข้อสั่งการให้กรมป่าไม้ ทราบภายในวันพุธที่ ๑๕ กันยายน ๒๕๖๔ พร้อมสำเนาแจ้งให้สำนักแผนงานและสารสนเทศ ทราบด้วย สำหรับรายงานการติดตามความก้าวหน้าผลการดำเนินงาน ฯ สามารถดาวน์โหลดได้ที่ <http://www.forest.go.th/planning/> ในหมวดหมู่ “หนังสือเวียน/ประกาศ”

จึงเรียนมาเพื่อโปรดทราบและพิจารณา

(นายสมศักดิ์ สรรพโกศลกุล)
รองอธิบดี ปฏิบัติราชการแทน
อธิบดีกรมป่าไม้



ด่วนที่สุด บันทึกข้อความ

ห้องรองอธิบดีกรมป่าไม้ (นายสมศักดิ์)

เลขรับ..... ๑๑๕๖

วันที่รับ..... ๑๕.๑๑.๒๕๖๔

เวลา..... ๐๙.๓๕

ส่วนราชการ สำนักแผนงานและสารสนเทศ ส่วนติดตามและประเมินผล โทร. ๐ ๒๕๖๑ ๔๒๙๒-๓ ต่อ ๕๖๗๒
ที่ ทส ๑๖๐๖.๓๒/๑๕๗๖ วันที่ ๑๕ กรกฎาคม ๒๕๖๔

เรื่อง รายงานการติดตามความก้าวหน้าผลการดำเนินงานของสำนักจัดการทรัพยากรป่าไม้ที่ ๘ (นครราชสีมา)
ตามแผนการติดตามและประเมินผลการดำเนินงานของกรมป่าไม้ ประจำปีงบประมาณ พ.ศ. ๒๕๖๔
เรียน อธิบดีกรมป่าไม้

๑. เรื่องเดิม

กรมป่าไม้ ได้มีหนังสือ ด่วนที่สุด ที่ ทส ๑๖๐๖.๓๒/ว ๒๒๓๐๒ ลงวันที่ ๙ พฤศจิกายน ๒๕๖๓ เรื่อง แผนการติดตามและประเมินผลการดำเนินงานของกรมป่าไม้ ประจำปีงบประมาณ พ.ศ. ๒๕๖๔ โดยส่งสำเนาคำสั่งกรมป่าไม้ ที่ ๓๘๗๗/๒๕๖๓ ลงวันที่ ๙ พฤศจิกายน พ.ศ. ๒๕๖๓ เรื่อง ให้เจ้าหน้าที่สำนักแผนงานและสารสนเทศดำเนินการตามแผนการติดตามและประเมินผลการดำเนินงานของกรมป่าไม้ ประจำปีงบประมาณ พ.ศ. ๒๕๖๔ พร้อมแนบแผนการติดตามและประเมินผลการดำเนินงานของกรมป่าไม้ ประจำปีงบประมาณ พ.ศ. ๒๕๖๔ แจ้งหน่วยงานที่เกี่ยวข้อง มอบหมายเจ้าหน้าที่ผู้รับผิดชอบแต่ละโครงการ/กิจกรรมให้ความร่วมมือ อำนวยความสะดวกในการจัดเตรียมข้อมูล และนำคณะเจ้าหน้าที่ส่วนกลางลงพื้นที่ปฏิบัติงานด้วย

๒. ข้อเท็จจริง

๒.๑ เนื่องจากสถานการณ์การแพร่ระบาดของโรคติดเชื้อไวรัสโคโรนา 2019 (COVID - 19) ได้เกิดการระบาดระลอกใหม่ โดยขยายออกเป็นวงกว้างไปในหลายพื้นที่อย่างรวดเร็ว และรุนแรง รัฐบาลจึงออกข้อกำหนด ออกตามความในมาตรา ๙ แห่งพระราชกำหนดการบริหารราชการในสถานการณ์ฉุกเฉิน พ.ศ. ๒๕๔๘ (ฉบับที่ ๑๖) “ข้อ ๖ การตรวจคัดกรองการเดินทางข้ามจังหวัด ให้พนักงานเจ้าหน้าที่ตรวจและคัดกรองการเดินทางโดยใช้เส้นทางคมนาคมข้ามเขตพื้นที่จังหวัด โดยเฉพาะการเดินทางของบุคคลจากเขตพื้นที่สถานการณ์ที่กำหนดให้เป็นเขตพื้นที่ควบคุมสูงสุด ทั้งนี้ ให้ดำเนินการตามมาตรการที่ ศปก.ศบค. กำหนด โดยให้พิจารณาถึงความเหมาะสมของแต่ละพื้นที่ และต้องไม่เป็นการก่อความเดือดร้อนแก่ประชาชนเกินสมควรแก่เหตุ ให้ประชาชนงดหรือชะลอการเดินทางข้ามเขตพื้นที่จังหวัดเว้นแต่กรณีมีเหตุจำเป็นซึ่งต้องแสดงเหตุผลและหลักฐานต่อพนักงานเจ้าหน้าที่ รวมทั้งเข้ารับการตรวจคัดกรองและต้องปฏิบัติตามมาตรการป้องกันโรคที่ทางราชการกำหนด อันอาจทำให้ไม่ได้รับความสะดวกในการเดินทางและทำให้ต้องใช้ระยะเวลาการเดินทางมากกว่าปกติ”

๒.๒ สำนักแผนงานและสารสนเทศ ได้มีหนังสือ ด่วนที่สุด ที่ ทส ๑๖๐๖.๓๒/ว ๑๑๒๓ ลงวันที่ ๑๑ พฤษภาคม ๒๕๖๔ เรื่อง ขอเชิญประชุมเพื่อติดตามผลการดำเนินงานตามแผนการติดตามและประเมินผลการดำเนินงานของกรมป่าไม้ ประจำปีงบประมาณ พ.ศ. ๒๕๖๔ ผ่านระบบการประชุมทางไกล (VDO Conference) โดยแจ้งสำนักจัดการทรัพยากรป่าไม้ที่ ๘ (นครราชสีมา) และหน่วยงานที่เกี่ยวข้องเข้าร่วมประชุมเพื่อติดตามความก้าวหน้าผลการดำเนินงานตามแผนการติดตามและประเมินผล ฯ ในวันที่จันทร์ที่ ๕ กรกฎาคม ๒๕๖๔ เวลา ๐๙.๐๐ น. (เอกสาร ๑)

๒.๓ สำนักแผนงานและสารสนเทศ ขอเรียนว่า ได้ประชุมเพื่อติดตามความก้าวหน้าผลการดำเนินงานตามแผนการติดตามและประเมินผลการดำเนินงานของกรมป่าไม้ ประจำปีงบประมาณ พ.ศ. ๒๕๖๔

/ของสำนัก...

ของสำนักจัดการทรัพยากรป่าไม้ที่ ๘ (นครราชสีมา) และหน่วยงานที่เกี่ยวข้อง ได้แก่ สำนักป้องกันรักษาป่า และควบคุมไฟป่า สำนักส่งเสริมการปลูกป่า และสำนักโครงการพระราชดำริและกิจการพิเศษ เมื่อวันที่ ๕ กรกฎาคม ๒๕๖๔ ผ่านระบบการประชุมทางไกล (VDO Conference) เสร็จเรียบร้อยแล้ว และได้จัดทำรายงานการติดตามความก้าวหน้าผลการดำเนินงานของกรมป่าไม้ ประจำปีงบประมาณ พ.ศ. ๒๕๖๔ ของสำนักจัดการทรัพยากรป่าไม้ที่ ๘ (นครราชสีมา) เสนอท่านอธิบดีกรมป่าไม้ โดยสรุปรายงานการติดตามความก้าวหน้า ฯ ซึ่งแบ่งออกเป็น ๒ เรื่อง ดังนี้

๑) ผลการใช้จ่ายงบประมาณในภาพรวมของสำนักจัดการทรัพยากรป่าไม้ที่ ๘ (นครราชสีมา) (ข้อมูล ณ วันที่ ๒ กรกฎาคม ๒๕๖๔)

งบประมาณที่ได้รับ การจัดสรรตามแผน (บาท)	ผลการใช้จ่าย งบประมาณจริง (บาท)	ยอดที่ก่องหน้าผูกพัน (บาท)	ผลการใช้จ่าย งบประมาณรวม (บาท)	คิดเป็น ร้อยละ
๑๓๔,๘๑๘,๘๖๐.๐๐	๙๗,๓๔๓,๔๕๑.๐๘	๑๓,๗๔๓,๓๙๕.๔๐	๑๑๑,๐๘๖,๘๕๖.๔๘	๘๒.๔๐

๒) ความก้าวหน้าผลการดำเนินงาน ปัญหาอุปสรรค และข้อเสนอแนะ/ข้อคิดเห็น พร้อมรูปภาพประกอบการดำเนินงานของโครงการ/กิจกรรม จำนวน ๑๐ กิจกรรม ซึ่งมีรายละเอียดตามเอกสารที่แนบมาพร้อมนี้ โดยขอสรุปสาระสำคัญ ดังนี้

๒.๑) กิจกรรมป้องกันและปราบปรามการบุกรุกทำลายทรัพยากรป่าไม้

(๑) งานอำนวยการ และงานตามนโยบาย มีเป้าหมาย ๑ งาน ทั้งนี้ อยู่ระหว่างดำเนินการ ซึ่งดำเนินการแล้วเสร็จโดยเฉลี่ยคิดเป็นร้อยละ ๗๕

(๒) ออกตรวจลาดตระเวนเพื่อป้องกันและปราบปรามการกระทำผิดกฎหมายว่าด้วยการป่าไม้ มีเป้าหมาย ๖๐ - ๑๔๔ วัน ดำเนินการแล้วเสร็จ ๑๐๘ วัน และยังไม่ดำเนินการ ๓๖ วัน ซึ่งดำเนินการแล้วเสร็จคิดเป็นร้อยละ ๗๕

(๓) ประสานงานเพื่อสนับสนุนข้อมูลการข่าวและบูรณาการร่วมกับหน่วยงานอื่นที่เกี่ยวข้อง รวมถึงเผยแพร่ประชาสัมพันธ์และบริการสาธารณะเพื่อให้ราษฎรมีความรู้ความเข้าใจในการอนุรักษ์ทรัพยากรป่าไม้ มีเป้าหมาย ๑ งาน ทั้งนี้ อยู่ระหว่างดำเนินการ ซึ่งดำเนินการแล้วเสร็จโดยเฉลี่ยคิดเป็นร้อยละ ๗๕

(๔) ตรวจสอบติดตามผลการดำเนินงานและผลการเบิกจ่ายงบประมาณ มีเป้าหมาย ๑ งาน ทั้งนี้ อยู่ระหว่างดำเนินการ ซึ่งดำเนินการแล้วเสร็จโดยเฉลี่ยคิดเป็นร้อยละ ๗๕

๒.๒) กิจกรรมโครงการพัฒนาป่าไม้อันเนื่องมาจากพระราชดำริ (ปลูกไม้ใช้สอย)

งานปลูกไม้ใช้สอย มีเป้าหมาย ๔๐๐ ไร่ ซึ่งได้ดำเนินการจัดหากกล้าไม้ งานสำรวจและรังวัดแนวเขต งานถาง งานเก็บ ริด สุม งานทำทางตรวจการ งานทำแนวกันไฟ งานทำหลักและปักหมุดแนว งานขนกล้าไม้ งานขุดหลุมและปลูก และงานตายวัชพืชเสร็จเรียบร้อยแล้ว สำหรับงานปลูกซ่อมและตรวจนับอัตราการรอดตาย และงานอำนวยการและประสานงานโครงการ ขณะนี้อยู่ระหว่างดำเนินการ ทั้งนี้ ดำเนินการแล้วเสร็จโดยเฉลี่ยร้อยละ ๙๐

๒.๓) กิจกรรมปฏิบัติการพิเศษในการป้องกัน ทำลายทรัพยากรป่าไม้

(๑) งานอำนวยความสะดวก งานตามนโยบาย การปฏิบัติการด้านการข่าวและการติดตามสถานการณ์ รวมทั้งเผยแพร่ประชาสัมพันธ์และบริการสาธารณะเพื่อให้ราษฎรมีความรู้ความเข้าใจในการอนุรักษ์ทรัพยากรป่าไม้ มีเป้าหมาย ๑ งาน ทั้งนี้ อยู่ระหว่างดำเนินการ ซึ่งดำเนินการแล้วเสร็จโดยเฉลี่ยร้อยละ ๗๕

(๒) ดำเนินการหยุดยั้งการทำลายป่าคงสภาพและยึดคืนผืนป่าที่ถูกบุกรุก มีเป้าหมาย ๑ งาน (พื้นที่เป้าหมาย จำนวน ๒,๗๐๐ ไร่) ซึ่งดำเนินการแล้วเสร็จ จำนวน ๙๒๑ ไร่ คิดเป็นร้อยละ ๓๔.๑๑

ข้อสังเกต/ข้อเสนอแนะจากสำนักแผนงานและสารสนเทศ

จากการติดตามผลการดำเนินการหยุดยั้งการทำลายป่าคงสภาพและยึดคืนผืนป่าที่ถูกบุกรุก ภายใต้กิจกรรมปฏิบัติการพิเศษในการป้องกัน ทำลายทรัพยากรป่าไม้ ซึ่งได้รับพื้นที่เป้าหมายให้ดำเนินการ จำนวน ๒,๗๐๐ ไร่ พบว่า ใกล้สิ้นสุดไตรมาสที่ ๓ แล้ว แต่หน่วยปฏิบัติการสามารถดำเนินการได้เพียง ๙๒๑ ไร่ คิดเป็นร้อยละ ๓๔.๑๑ ซึ่งเมื่อนำพื้นที่เป้าหมายมาเปรียบเทียบกับระยะเวลาที่กำหนดในแผนปฏิบัติงาน ถือว่าผลการดำเนินงานน้อยมากและล่าช้า ทั้งนี้ สจป.ที่ ๘ (นครราชสีมา) ได้ชี้แจงถึงสาเหตุข้างต้นกับสำนักแผนงานและสารสนเทศว่า พื้นที่เป้าหมาย ๒,๗๐๐ ไร่ ที่กรมป่าไม้กำหนด ส่วนใหญ่อยู่ในพื้นที่ของสำนักงานปฏิรูปที่ดินเพื่อเกษตรกรรม (ส.ป.ก.) และพื้นที่ที่จัดสรรให้ราษฎรตามโครงการจัดที่ดินทำกินให้ชุมชนตามนโยบายของรัฐบาล (คทช.) ดังนั้น สำนักป้องกันรักษาป่าและควบคุมไฟป่า ในฐานะหน่วยงานเจ้าของงบประมาณ ควรพิจารณาถึงปัจจัยที่ส่งผลกระทบต่อการทำงานดังกล่าว ด้วยการทบทวนและปรับพื้นที่เป้าหมายในภาพรวมของกรมป่าไม้ให้เหมาะสมกับสถานการณ์ปัจจุบัน รวมทั้งวิเคราะห์ความสำเร็จที่หน่วยงานปฏิบัติการสามารถดำเนินการได้จริง เพื่อให้ผลงานเป็นไปตามเป้าหมายที่กำหนดไว้ในแผนปฏิบัติงานและแผนการใช้จ่ายเงิน

๒.๔) กิจกรรมป้องกันไฟป่าและควบคุมหมอกควัน

(๑) จัดทำแนวกันไฟเพื่อป้องกันไฟป่า มีเป้าหมาย ๔๗๐ กิโลเมตร ดำเนินการแล้วเสร็จ ๔๗๐ กิโลเมตร คิดเป็นร้อยละ ๑๐๐

(๒) งานประสานคณะทำงานแก้ไขปัญหาไฟป่าและหมอกควันระดับจังหวัดและอำเภอในการเตรียมความพร้อมป้องกันและควบคุมไฟป่า และงานตรวจติดตามให้คำแนะนำศูนย์ป่าไม้หน่วยป้องกันและพัฒนาป่าไม้ ในการปฏิบัติงานป้องกันและควบคุมไฟป่า มีเป้าหมาย ๑๒ ครั้ง/ปี ดำเนินการแล้วเสร็จ ๙ ครั้ง ขณะนี้อยู่ระหว่างดำเนินการ ๓ ครั้ง ซึ่งดำเนินการแล้วเสร็จโดยเฉลี่ยร้อยละ ๗๕

(๓) งานเสริมสร้างเครือข่ายความร่วมมือในการป้องกันและควบคุมไฟป่า มีเป้าหมาย ๑๐ หมู่บ้าน ดำเนินการแล้วเสร็จ ๑๐ หมู่บ้าน คิดเป็นร้อยละ ๑๐๐

๒.๕) กิจกรรมส่งเสริมการจัดการป่าชุมชน

(๑) งานจัดตั้งป่าชุมชน มีเป้าหมาย ๓๖ ป่าชุมชน ซึ่งได้ดำเนินการจัดทำคำขอจัดตั้งป่าชุมชน งานจัดทำแผนที่แนวเขตและการแบ่งบริเวณการใช้ประโยชน์ป่าชุมชน งานจัดทำแผนจัดการป่าชุมชน งานจัดทำข้อบังคับเกี่ยวกับการจัดการป่าชุมชน และงานติดตามประเมินผลการปฏิบัติงานแล้วเสร็จ ๑๗ ป่าชุมชน อยู่ระหว่างดำเนินการ ๑๙ ป่าชุมชน โดยดำเนินการตามขั้นตอนแล้วเสร็จคิดเป็นร้อยละ ๔๗.๒๒

/ (๒) งานส่งเสริม...

(๒) งานส่งเสริมการจัดทำแผนการจัดการป่าชุมชน มีเป้าหมาย ๒๙๓ ป่าชุมชน ซึ่งได้ดำเนินการสร้างความรู้ความเข้าใจ งานจัดทำแผนจัดการป่าชุมชน และงานจัดทำข้อบังคับเกี่ยวกับการจัดการป่าชุมชน แล้วเสร็จ ๑๘๙ ป่าชุมชน อยู่ระหว่างดำเนินการ ๑๐๔ ป่าชุมชน สำหรับงานติดตามประเมินผลการปฏิบัติงาน ดำเนินการแล้วเสร็จ ๑๘๙ ป่าชุมชน ขณะนี้อยู่ระหว่างดำเนินการ ๕๔ ป่าชุมชน และยังไม่ดำเนินการ ๕๐ ป่าชุมชน โดยดำเนินการตามขั้นตอนแล้วเสร็จคิดเป็นร้อยละ ๖๔.๕๐

(๓) งานจัดทำแนวเขตและแบ่งบริเวณการใช้ประโยชน์ป่าชุมชน มีเป้าหมาย ๔๑๐ กิโลเมตร ซึ่งได้ดำเนินการรังวัดแนวเขตและแบ่งบริเวณการใช้ประโยชน์ป่าชุมชน งานจัดทำแผนที่มาตราส่วน ๑ : ๔,๐๐๐ และ ๑ : ๕๐,๐๐๐ และงานติดตามและประเมินผลการปฏิบัติงานแล้วเสร็จ ๒๖๐ กิโลเมตร อยู่ระหว่างดำเนินการ ๑๕๐ กิโลเมตร ส่วนงานจัดทำป้ายป่าชุมชนนั้น มีเป้าหมาย ๔,๑๐๐ ป้าย ดำเนินการแล้วเสร็จ ๒,๖๐๐ ป้าย อยู่ระหว่างดำเนินการ ๑,๕๐๐ ป้าย โดยดำเนินการตามขั้นตอนแล้วเสร็จคิดเป็นร้อยละ ๖๓.๔๑

๒.๖) กิจกรรมสำรวจทรัพยากรที่ดินและป่าไม้เพื่อจัดทำข้อมูลที่ดินและแผนที่ขอบเขตที่ดินในพื้นที่ป่าไม้ถาวร

งานสำรวจทรัพยากรที่ดินและป่าไม้เพื่อจัดทำข้อมูลที่ดินและแผนที่ขอบเขตที่ดินในพื้นที่ป่าไม้ถาวร มีเป้าหมาย ๓,๐๐๐ ไร่ ยังไม่ดำเนินการ ทั้งนี้ จะเริ่มดำเนินการในเดือนกรกฎาคม ๒๕๖๔ (ไตรมาสที่ ๔)

๒.๗) กิจกรรมตรวจสอบพื้นที่ป่าสงวนแห่งชาติ เพื่อการเจ้าหน้าที่ดินทำกินให้ชุมชน งานตรวจสอบพื้นที่ป่าสงวนแห่งชาติ เพื่อการเจ้าหน้าที่ดินทำกินให้ชุมชน มีเป้าหมาย ๓,๐๐๐ ไร่ โดยดำเนินการแล้วเสร็จ ๓,๕๓๕ ไร่ คิดเป็นร้อยละ ๑๑๗.๘๓

๒.๘) กิจกรรมโครงการจัดทำแผนการบริหารจัดการทรัพยากรที่ดินและป่าไม้ระดับพื้นที่

งานจัดระเบียบการใช้ที่ดินป่าไม้ มีเป้าหมาย ๔๐ หมู่บ้าน ซึ่งได้ดำเนินการจัดทำร่างแผนการจัดการทรัพยากรที่ดินและป่าไม้ระดับพื้นที่ เสร็จแล้วเรียบร้อยแล้ว ส่วนงานสำรวจการใช้ประโยชน์ที่ดินป่าไม้ (ที่ตกหล่นหรือยังไม่ได้สำรวจ) จัดทำข้อมูลแปลงที่ดินเป็นรายแปลง ดำเนินการแล้วเสร็จ ๓๒ หมู่บ้าน ยังไม่ดำเนินการ ๘ หมู่บ้าน สำหรับงานปฏิบัติงานตามแผนการจัดการทรัพยากรที่ดินและป่าไม้ระดับพื้นที่ ทบทวนข้อมูลที่ได้ทำการสำรวจรังวัดตามมติคณะรัฐมนตรี เมื่อวันที่ ๓๐ มิถุนายน ๒๕๔๑ (โครงการจัดการทรัพยากรที่ดินและป่าไม้) สำรวจข้อมูลสถานะปัจจุบันของการใช้ที่ดินของราษฎร และงานสรุปผลการปฏิบัติงานและรายงานผลให้กรมป่าไม้ทราบ ยังไม่ได้เนินการ ทั้งนี้ ดำเนินการตามขั้นตอนแล้วเสร็จโดยเฉลี่ยคิดเป็นร้อยละ ๗๐

๒.๙) กิจกรรมฟื้นฟูระบบนิเวศในพื้นที่ป่าสงวนแห่งชาติ

งานปลูกป่าทั่วไป มีเป้าหมาย ๑๐๐ ไร่ ซึ่งได้ดำเนินการสำรวจและรังวัดแนวเขตงานถาง งานเก็บ ธิบ สุ่ม งานทำทางตรวจการ งานทำแนวกันไฟ งานทำหลักและปักหมยแนวปลูก และงานปลูกและขนกล้าไม้ เสร็จเรียบร้อยแล้ว สำหรับงานดายวัชพืช และงานปลูกซ่อมและนับอัตราการรอดตาย ยังไม่ดำเนินการ ทั้งนี้ดำเนินการแล้วเสร็จโดยเฉลี่ยร้อยละ ๗๗.๗๗

๒.๑๐) กิจกรรมโครงการส่งเสริมการปลูกไม้โตเร็ว

งานประชาสัมพันธ์โครงการและรับเกษตรกรเข้าร่วมโครงการ มีเป้าหมาย ๑,๑๐๐ ไร่ ดำเนินการแล้วเสร็จ ๙๗๓ ไร่ และอยู่ระหว่างดำเนินการ ๑๒๗ ไร่ ในขณะที่งานให้ความรู้ทางด้านวิชาการและการบริหารจัดการสวนป่า มีเป้าหมาย ๒๒ ครั้ง ดำเนินการแล้วเสร็จ ๑๗ ครั้ง และยังไม่ดำเนินการ ๕ ครั้ง ส่วนงานสนับสนุนกล้าไม้คุณภาพแก่เกษตรกร มีเป้าหมาย ๓๓๐,๐๐๐ กล้า อยู่ระหว่างดำเนินการ สำหรับงานสนับสนุนเงินทุนแก่เกษตรกร ๓,๐๐๐ บาท/ไร่ งานสำรวจความพึงพอใจของผู้เข้าร่วมโครงการ และงานติดตามผลการดำเนินงาน ยังไม่ดำเนินการ ทั้งนี้ ดำเนินการแล้วเสร็จโดยเฉลี่ยคิดเป็นร้อยละ ๘๘.๔๕

สำหรับปัญหาอุปสรรคในภาพรวม พบว่า ปัญหาที่ต้องการแก้ไขอย่างเร่งด่วน คือ ปัญหาการขาดแคลนอัตรากำลังเจ้าหน้าที่ ปัญหาด้านครุภัณฑ์ อันได้แก่ ยานพาหนะ และอุปกรณ์ดับไฟป่าที่เสื่อมสภาพและไม่เพียงพอต่อการปฏิบัติงาน ปัญหาด้านงบประมาณไม่สอดคล้องกับปริมาณงาน ปัญหาแนวเขตป่าไม้ถาวรไม่ตรงกับสภาพภูมิประเทศ ปัญหาราษฎรขาดความเข้าใจเกี่ยวกับการเปลี่ยนแปลงการถือครองที่ดินของราษฎร รวมทั้งปัญหาการครอบครอง/อยู่อาศัยของราษฎรในพื้นที่ป่าไม้ถาวรมีแนวทางการแก้ไขที่ไม่ชัดเจน

๓. ระเบียบ กฎหมาย และคำสั่งที่เกี่ยวข้อง

คำสั่งกรมป่าไม้ ที่ ๘๘๕/๒๕๖๔ ลงวันที่ ๒๓ กุมภาพันธ์ พ.ศ. ๒๕๖๔ เรื่อง มอบอำนาจให้รองอธิบดีกรมป่าไม้สั่งและปฏิบัติราชการแทนอธิบดีกรมป่าไม้ มอบอำนาจให้รองอธิบดีกรมป่าไม้ปฏิบัติราชการแทนในการสั่งการอนุญาต การอนุมัติ การปฏิบัติราชการ หรือการดำเนินการอื่นใดที่อธิบดีกรมป่าไม้จะพึงปฏิบัติหรือดำเนินการตามกฎหมาย กฎ ระเบียบ ประกาศ หรือคำสั่งใด หรือมติคณะรัฐมนตรีในเรื่องใด ถ้ากฎหมาย กฎ ระเบียบ ประกาศ หรือคำสั่งนั้น หรือมติคณะรัฐมนตรีในเรื่องนั้น มิได้กำหนดเรื่องการมอบอำนาจไว้เป็นอย่างอื่น หรือมิได้ห้าม เรื่องการมอบอำนาจไว้...

...๒. ให้รองอธิบดีกรมป่าไม้ (นายสมศักดิ์ สรรพโกศลกุล) เลขที่ตำแหน่ง ๘๕ สั่งและปฏิบัติราชการแทนอธิบดีกรมป่าไม้ในงานซึ่งเป็นหน้าที่ความรับผิดชอบของสำนักแผนงานและสารสนเทศ (ยกเว้นงานด้านแผนงานและงบประมาณ)...

๔. ข้อเสนอเพื่อพิจารณา

สำนักแผนงานและสารสนเทศพิจารณาแล้ว เพื่อให้การดำเนินงานของกรมป่าไม้บรรลุตามวัตถุประสงค์และเป้าหมายที่กำหนดไว้ จึงขอเสนอเรียนมาเพื่อโปรดทราบและพิจารณามอบหมายหน่วยงานที่เกี่ยวข้องพิจารณาดำเนินการ ดังนี้

- ๔.๑ สำนักป้องกันรักษาป่าและควบคุมไฟป่า เพื่อโปรดทราบและพิจารณาดำเนินการตรวจสอบในข้อ ๒.๑), ๒.๓) และ ๒.๔) ซึ่งมีรายละเอียดตามเอกสารแนบ
- ๔.๒ สำนักส่งเสริมการปลูกป่า เพื่อโปรดทราบและพิจารณาดำเนินการตรวจสอบในข้อ ๒.๙) ซึ่งมีรายละเอียดตามเอกสารแนบ
- ๔.๓ สำนักจัดการป่าชุมชน เพื่อโปรดทราบและพิจารณาดำเนินการตรวจสอบในข้อ ๒.๕) ซึ่งมีรายละเอียดตามเอกสารแนบ
- ๔.๔ สำนักจัดการที่ดินป่าไม้ เพื่อโปรดทราบและพิจารณาดำเนินการตรวจสอบในข้อ ๒.๖), ๒.๗) และ ๒.๘) ซึ่งมีรายละเอียดตามเอกสารแนบ

๔.๕ สำนักเศรษฐกิจการป่าไม้ เพื่อโปรดทราบและพิจารณาดำเนินการตรวจสอบในข้อ ๒.๑๐) ซึ่งมีรายละเอียดตามเอกสารแนบ

๔.๖ สำนักโครงการพระราชดำริและกิจการพิเศษ เพื่อโปรดทราบและพิจารณาดำเนินการตรวจสอบในข้อ ๒.๒) ซึ่งมีรายละเอียดตามเอกสารแนบ

๔.๗ สำนักจัดการทรัพยากรป่าไม้ที่ ๘ (นครราชสีมา) เพื่อโปรดทราบ

ทั้งนี้ ขอให้หน่วยงานที่เกี่ยวข้องรายงานผลการดำเนินการตามข้อสั่งการให้กรมป่าไม้ทราบภายในวันพุธที่ ๑๕ กันยายน ๒๕๖๔ พร้อมสำเนาแจ้งให้สำนักแผนงานและสารสนเทศทราบด้วย สำหรับรายงานการติดตามความก้าวหน้าผลการดำเนินงานฯ สามารถดาวน์โหลดได้ที่ <http://www.forest.go.th/planning/> ในหมวดหมู่ “หนังสือเวียน/ประกาศ”

จึงเรียนมาเพื่อโปรดทราบและพิจารณา หากเห็นชอบขอได้โปรดลงนามในหนังสือที่แนบมาพร้อมนี้

(นางวารารรณ อนะกิจรุ่งเรือง)
ผู้อำนวยการสำนักแผนงานและสารสนเทศ

๑๒ ก.ค. ๒๕๖๔
(นายสมศักดิ์ สรรพโกศลกุล)
รองอธิบดี ปฏิบัติราชการแทน
อธิบดีกรมป่าไม้

ความก้าวหน้าผลการดำเนินงาน ปัญหาอุปสรรค และข้อเสนอแนะ/ข้อคิดเห็น
พร้อมรูปภาพประกอบการดำเนินงานของโครงการ/กิจกรรม ประจำปีงบประมาณ พ.ศ. ๒๕๖๔
สำนักจัดการทรัพยากรป่าไม้ที่ ๘ (นครราชสีมา)

๑. กิจกรรมป้องกันและปราบปรามการบุกรุกทำลายทรัพยากรป่าไม้

(๑) ผลการเบิกจ่ายงบประมาณ (ข้อมูล ณ วันที่ ๒๘ มิถุนายน ๒๕๖๔)

หน่วยงานได้รับการจัดสรรงบประมาณ จำนวน ๑๒,๐๐๓,๗๐๐ บาท มีผลการเบิกจ่ายงบประมาณ จำนวน ๙,๐๐๓,๗๐๐ บาท คิดเป็นร้อยละ ๗๕

(๒) ผลการดำเนินงาน (ข้อมูล ณ วันที่ ๒๘ มิถุนายน ๒๕๖๔)

(๒.๑) งานอำนวยการ และงานตามนโยบาย มีเป้าหมาย ๑ งาน ทั้งนี้ อยู่ระหว่างดำเนินการ ซึ่งดำเนินการแล้วเสร็จโดยเฉลี่ยคิดเป็นร้อยละ ๗๕

(๒.๒) ออกตรวจลาดตระเวนเพื่อป้องกันและปราบปรามการกระทำผิดกฎหมายว่าด้วยการป่าไม้ มีเป้าหมาย ๖๐ - ๑๔๔ วัน ดำเนินการแล้วเสร็จ ๑๐๘ วัน และยังไม่ดำเนินการ ๓๖ วัน ซึ่งดำเนินการแล้วเสร็จคิดเป็นร้อยละ ๗๕

(๒.๓) ประสานงานเพื่อสนับสนุนข้อมูลการข่าวและบูรณาการร่วมกับหน่วยงานอื่นที่เกี่ยวข้อง รวมถึงเผยแพร่ประชาสัมพันธ์และบริการสาธารณะเพื่อให้ราษฎรมีความรู้ความเข้าใจในการอนุรักษ์ทรัพยากรป่าไม้ มีเป้าหมาย ๑ งาน ทั้งนี้ อยู่ระหว่างดำเนินการ ซึ่งดำเนินการแล้วเสร็จโดยเฉลี่ยคิดเป็นร้อยละ ๗๕

(๒.๔) ตรวจสอบติดตามผลการดำเนินงานและผลการเบิกจ่ายงบประมาณ มีเป้าหมาย ๑ งาน ทั้งนี้ อยู่ระหว่างดำเนินการ ซึ่งดำเนินการแล้วเสร็จโดยเฉลี่ยคิดเป็นร้อยละ ๗๕

(๓) ปัญหาอุปสรรคพื้นฐาน

(๓.๑) ด้านงบประมาณ : ได้รับงบประมาณจากหน่วยงานส่วนกลางล่าช้า และไม่เพียงพอ เนื่องจากพื้นที่รับผิดชอบมีจำนวนมากและอยู่ในพื้นที่ทุรกันดาร

(๓.๒) ด้านบุคลากร : ขาดแคลนเจ้าหน้าที่ผู้ปฏิบัติงาน เนื่องจากเจ้าหน้าที่ผู้ปฏิบัติงานที่มีทักษะด้านตรวจปราบปราม เริ่มทยอยเกษียณและลาออก

(๓.๓) ด้านสิ่งอำนวยความสะดวก : หน่วยป้องกันรักษาป่าบางหน่วย ยังขาดแคลนยานพาหนะที่มีคุณภาพในการปฏิบัติงาน ยานพาหนะที่ใช้เริ่มชำรุดทรุดโทรม

(๔) ปัญหาที่ต้องแก้ไขอย่างเร่งด่วน ๓ อันดับแรก

ลำดับที่ ๑ เจ้าหน้าที่ไม่เพียงพอต่อการปฏิบัติงาน

ลำดับที่ ๒ งบประมาณไม่เพียงพอ

ลำดับที่ ๓ ขาดแคลนยานพาหนะที่มีคุณภาพ

(๕) ข้อคิดเห็น/ข้อเสนอแนะเพิ่มเติม

(๕.๑) จัดฝึกอบรมบุคลากรด้านป้องกันรักษาป่าอย่างต่อเนื่อง

(๕.๒) ส่งเสริมความก้าวหน้าให้แก่เจ้าหน้าที่ผู้ปฏิบัติงาน

(๕.๓) จัดหาค่าตอบแทนให้เจ้าหน้าที่ผู้ปฏิบัติงานด้านป้องกันและปราบปราม เนื่องจากมีความเสี่ยงต่อชีวิตขณะปฏิบัติหน้าที่ และจัดสรรสวัสดิการให้แก่เจ้าหน้าที่ที่กรณีได้รับบาดเจ็บ เสียชีวิต ในขณะที่ปฏิบัติหน้าที่

(๖) รูปภาพประกอบการดำเนินงาน



๒. กิจกรรมโครงการพัฒนาป่าไม้อันเนื่องมาจากพระราชดำริ (ปลูกไม้ใช้สอย)

(๑) ผลการเบิกจ่ายงบประมาณ (ข้อมูล ณ วันที่ ๒๘ มิถุนายน ๒๕๖๔)

หน่วยงานได้รับการจัดสรรงบประมาณ จำนวน ๒,๑๑๒,๐๐๐ บาท มีผลการเบิกจ่ายงบประมาณ จำนวน ๑,๔๔๔,๐๐๐ บาท คิดเป็นร้อยละ ๖๘.๓๗

(๒) ผลการดำเนินงาน (ข้อมูล ณ วันที่ ๒๘ มิถุนายน ๒๕๖๔)

งานปลูกไม้ใช้สอย มีเป้าหมาย ๔๐๐ ไร่ ซึ่งได้ดำเนินการจัดทำกล้าไม้ งานสำรวจและรังวัดแนวเขต งานถาง งานเก็บ ริม สุ่ม งานทำทางตรวจการ งานทำแนวกันไฟ งานทำหลักและปักหมยแนว งานขนกล้าไม้ งานชุดหลุมและปลูก และงานค้ายวชพืชเสร็จเรียบร้อยแล้ว สำหรับงานปลูกซ่อมและตรวจนับอัตราการรอดตาย และงานอำนวยความสะดวกและประสานงานโครงการ ขณะนี้อยู่ระหว่างดำเนินการ ทั้งนี้ ดำเนินการแล้วเสร็จโดยเฉลี่ย ร้อยละ ๙๐

(๓) ปัญหาอุปสรรคพื้นฐาน

(๓.๑) ด้านบุคลากร : อัตรากำลังไม่สอดคล้องกับปริมาณงานที่ได้รับมอบหมาย เนื่องจากปัญหาการขาดแคลนบุคลากรของหน่วยงาน ข้าราชการที่ได้รับมอบหมายให้ทำหน้าที่หัวหน้าโครงการ ฯ จึงต้องทำหน้าที่หัวหน้าหน่วยงานภาคสนามอื่นด้วย ส่งผลให้การปฏิบัติงานไม่เต็มประสิทธิภาพ กรมป่าไม้ควรจะสนับสนุนงบประมาณ ในการจ้างพนักงานจ้างเหมาบริการ หรือพนักงานราชการเพื่อปฏิบัติงานประจำโครงการ ฯ ในการรวบรวมข้อมูลหน่วยงานรัฐกร และงานอื่น ๆ ที่เกี่ยวข้อง

(๓.๒) ด้านสิ่งอำนวยความสะดวก : ยานพาหนะไม่เพียงพอต่อการปฏิบัติงาน สำหรับรถยนต์ที่ใช้ปฏิบัติงานในปัจจุบันมีสภาพเก่า และใช้งานมาเป็นระยะเวลานานแล้ว ดังนั้น เพื่อเพิ่มประสิทธิภาพการปฏิบัติงานของเจ้าหน้าที่ จึงขอรับการจัดสรรยานพาหนะรถยนต์บรรทุก

ขับเคลื่อน ๔ ล้อ ขนาด ๑ ตัน แบบมีช่องว่างหลังคนขับ (Cab)
ในปั๊บบประมาณถัดไป

- (๔) ปัญหาที่ต้องแก้ไขอย่างเร่งด่วน ๓ อันดับแรก
ลำดับที่ ๑ ขาดแคลนยานพาหนะในการปฏิบัติงาน
ลำดับที่ ๒ ด้านบุคลากร
- (๕) รูปภาพประกอบการดำเนินงาน



ทำหลักและปักหมยแนว



ขนกล้าไม้



ขุดหลุมและปลูก



ฉายรังสีพืช

๓. กิจกรรมปฏิบัติการพิเศษในการป้องกัน ทำลายทรัพยากรป่าไม้

- (๑) ผลการเบิกจ่ายงบประมาณ (ข้อมูล ณ วันที่ ๒๘ มิถุนายน ๒๕๖๔)

หน่วยงานได้รับการจัดสรรงบประมาณ จำนวน ๒๑๙,๘๐๐ บาท มีผลการเบิกจ่ายงบประมาณ จำนวน ๑๓๘,๐๐๐ บาท คิดเป็นร้อยละ ๖๒.๗๘

- (๒) ผลการดำเนินงาน (ข้อมูล ณ วันที่ ๒๘ มิถุนายน ๒๕๖๔)

(๒.๑) งานอำนวยความสะดวก งานตามนโยบาย การปฏิบัติการด้านการข่าวและการติดตามสถานการณ์ รวมทั้งเผยแพร่ประชาสัมพันธ์และบริการสาธารณะเพื่อให้ราษฎรมีความรู้ความเข้าใจในการอนุรักษ์ทรัพยากรป่าไม้ มีเป้าหมาย ๑ งาน ทั้งนี้ อยู่ระหว่างดำเนินการ ซึ่งดำเนินการแล้วเสร็จโดยเฉลี่ยคิดเป็นร้อยละ ๗๕

(๒.๒) ดำเนินการหยุดยั้งการทำลายป่าคางสภาพและยึดคืนผืนป่าที่ถูกบุกรุก มีเป้าหมาย ๑ งาน (พื้นที่เป้าหมาย จำนวน ๒,๗๐๐ ไร่) ซึ่งดำเนินการแล้วเสร็จ จำนวน ๙๒๑ ไร่ คิดเป็นร้อยละ ๓๔.๑๑

- (๓) ปัญหาอุปสรรคพื้นฐาน

(๓.๑) ด้านงบประมาณ : งบประมาณที่ได้รับมีน้อยกว่าภารกิจที่ได้รับมอบหมาย ไม่สอดคล้องกับพื้นที่รับผิดชอบที่มีจำนวนมากและอยู่ในพื้นที่ทุรกันดาร

(๓.๒) ด้านบุคลากร : กำลังเจ้าหน้าที่ภาคสนามมีน้อย ไม่สอดคล้องกับพื้นที่รับผิดชอบ ขาดบุคลากรในการทำแผนที่ รวมทั้งเจ้าหน้าที่ผู้ปฏิบัติงานที่มีทักษะด้านตรวจปราบปรามเริ่มทยอยเกษียณและลาออก

(๓.๓) ด้านสิ่งอำนวยความสะดวก : ขาดแคลนยานพาหนะ อุปกรณ์จัดเก็บข้อมูลและอุปกรณ์สื่อสารในการปฏิบัติงาน เช่น รถยนต์ คอมพิวเตอร์ เครื่องหาพิกัดด้วยสัญญาณดาวเทียมแบบพกพา (GPS) เป็นต้น และยานพาหนะที่ใช้เริ่มชำรุดทรุดโทรม

(๔) ปัญหาอุปสรรคจากการดำเนินงานและแนวทางแก้ไข

พื้นที่เป้าหมายที่กรมป่าไม้กำหนด ส่วนใหญ่อยู่ในพื้นที่ สปก. และพื้นที่ที่จัดสรรให้ราษฎรตามโครงการ คทช.

แนวทางแก้ไข : การกำหนดเป้าหมายทวงคืนผืนป่า ควรให้สำนักจัดการทรัพยากรป่าไม้ ผู้รับผิดชอบในพื้นที่ เสนอเป้าหมายในการทวงคืนผืนป่าให้กรมป่าไม้พิจารณา

(๕) ปัญหาที่ต้องแก้ไขอย่างเร่งด่วน ๓ อันดับแรก

ลำดับที่ ๑ งบประมาณไม่เพียงพอ

ลำดับที่ ๒ เจ้าหน้าที่ที่ไม่เพียงพอต่อการปฏิบัติงาน

ลำดับที่ ๓ ขาดแคลนยานพาหนะที่มีคุณภาพ

(๖) ข้อคิดเห็น/ข้อเสนอแนะเพิ่มเติม

(๖.๑) จัดฝึกอบรมบุคลากรด้านป้องกันรักษาป่าอย่างต่อเนื่อง

(๖.๒) ส่งเสริมความก้าวหน้าให้แก่เจ้าหน้าที่ผู้ปฏิบัติงาน

(๖.๓) จัดหาค่าตอบแทนให้เจ้าหน้าที่ผู้ปฏิบัติงานด้านป้องกันและปราบปราม เนื่องจากมีความเสี่ยงต่อชีวิตขณะปฏิบัติหน้าที่ และจัดสรรสวัสดิการให้แก่เจ้าหน้าที่กรณีได้รับบาดเจ็บ เสียชีวิต ในขณะที่ปฏิบัติหน้าที่

(๗) ข้อสังเกต/ข้อเสนอแนะจากสำนักแผนงานและสารสนเทศ

จากการติดตามผลการดำเนินการหยุดยั้งการทำลายป่าคงสภาพและยึดคืนผืนป่าที่ถูกบุกรุก ภายใต้งิจกรรมปฏิบัติการพิเศษในการป้องกัน ทำลายทรัพยากรป่าไม้ ซึ่งได้รับพื้นที่เป้าหมายให้ดำเนินการ จำนวน ๒,๗๐๐ ไร่ พบว่า ใกล้สิ้นสุดไตรมาสที่ ๓ แล้ว แต่หน่วยปฏิบัติสามารถดำเนินการได้เพียง ๙๒๑ ไร่ คิดเป็นร้อยละ ๓๔.๑๑ ซึ่งเมื่อนำพื้นที่เป้าหมายมาเปรียบเทียบกับระยะเวลาที่กำหนดในแผนปฏิบัติงาน ถือว่าผลการดำเนินงานน้อยมากและล่าช้า ทั้งนี้ สจป.ที่ ๘ (นครราชสีมา) ได้ชี้แจงถึงสาเหตุข้างต้นกับสำนักแผนงานและสารสนเทศว่า พื้นที่เป้าหมาย ๒,๗๐๐ ไร่ ที่กรมป่าไม้กำหนด ส่วนใหญ่อยู่ในพื้นที่ของสำนักงานปฏิรูปที่ดินเพื่อเกษตรกรรม (ส.ป.ก.) และพื้นที่ที่จัดสรรให้ราษฎรตามโครงการจัดที่ดินทำกินให้ชุมชนตามนโยบายของรัฐบาล (คทช.) ดังนั้น สำนักป้องกันรักษาป่าและควบคุมไฟป่า ในฐานะหน่วยงานเจ้าของงบประมาณ ควรพิจารณาถึงปัจจัยที่ส่งผลกระทบต่อการทำงานดังกล่าว ด้วยการทบทวนและปรับพื้นที่เป้าหมายในภาพรวมของกรมป่าไม้ให้เหมาะสมกับสถานการณ์ปัจจุบัน รวมทั้งวิเคราะห์ความสำเร็จที่หน่วยงานปฏิบัติสามารถดำเนินการได้จริง เพื่อให้ผลงานเป็นไปตามเป้าหมายที่กำหนดไว้ในแผนปฏิบัติงานและแผนการใช้จ่ายเงิน

(๘) รูปภาพประกอบการดำเนินงาน



๔. กิจกรรมป้องกันไฟป่าและควบคุมหมอกควัน

(๑) ผลการเบิกจ่ายงบประมาณ (ข้อมูล ณ วันที่ ๒๘ มิถุนายน ๒๕๖๔)

หน่วยงานได้รับการจัดสรรงบประมาณ จำนวน ๒,๙๙๕,๘๐๐ บาท มีผลการเบิกจ่ายงบประมาณ จำนวน ๒,๙๘๒,๕๐๐ บาท คิดเป็นร้อยละ ๙๙.๕๖

(๒) ผลการดำเนินงาน (ข้อมูล ณ วันที่ ๒๘ มิถุนายน ๒๕๖๔)

(๒.๑) จัดทำแนวกันไฟเพื่อป้องกันไฟป่า มีเป้าหมาย ๔๗๐ กิโลเมตร ดำเนินการแล้วเสร็จ ๔๗๐ กิโลเมตร คิดเป็นร้อยละ ๑๐๐

(๒.๒) งานประสานคณะทำงานแก้ไขปัญหาไฟป่าและหมอกควันระดับจังหวัดและอำเภอในการเตรียมความพร้อมป้องกันและควบคุมไฟป่า และงานตรวจติดตามให้คำแนะนำศูนย์ป่าไม้ หน่วยป้องกันและพัฒนาป่าไม้ ในการปฏิบัติงานป้องกันและควบคุมไฟป่า มีเป้าหมาย ๑๒ ครั้ง/ปี ดำเนินการแล้วเสร็จ ๙ ครั้ง ขณะนี้อยู่ระหว่างดำเนินการ ๓ ครั้ง ซึ่งดำเนินการแล้วเสร็จโดยเฉลี่ยร้อยละ ๗๕

(๒.๓) งานเสริมสร้างเครือข่ายความร่วมมือในการป้องกันและควบคุมไฟป่า มีเป้าหมาย ๑๐ หมู่บ้าน ดำเนินการแล้วเสร็จ ๑๐ หมู่บ้าน คิดเป็นร้อยละ ๑๐๐

(๓) ปัญหาอุปสรรคพื้นฐาน

(๓.๑) ด้านงบประมาณ : ได้รับงบประมาณจากหน่วยงานส่วนกลางล่าช้า ส่งผลให้การดำเนินการตามโครงการ ดำเนินการล่าช้าตามไปด้วย เพราะไม่มีงบประมาณในการเบิกจ่าย เพื่อจะไปปฏิบัติงานภายในพื้นที่ ซึ่งทำให้การปฏิบัติงานไม่เป็นไปตามระยะเวลาที่กำหนดไว้ในแผน

(๓.๒) ด้านบุคลากร : เจ้าหน้าที่ดับไฟป่ามีไม่เพียงพอ เนื่องจากหน่วยป้องกันและพัฒนาป่าไม้ มีภารกิจหลายด้าน เวลาเกิดไฟป่าไม่สามารถจัดเจ้าหน้าที่เข้าดับไฟได้ทันที

(๓.๓) ด้านสิ่งอำนวยความสะดวก : ขาดแคลนเครื่องมือดับไฟป่าและไม่เพียงพอ

- (๔) ปัญหาอุปสรรคจากการดำเนินงานและแนวทางแก้ไข
ประชาชนเผาวัชพืชในที่ดินทำกินทำให้ไฟลุกลามเข้ามาในพื้นที่ป่า
แนวทางแก้ไข : ออกประกาศกำหนดเขตควบคุมไฟป่า
- (๕) ปัญหาที่ต้องแก้ไขอย่างเร่งด่วน ๓ อันดับแรก
ลำดับที่ ๑ งบประมาณมาล่าช้า
ลำดับที่ ๒ เจ้าหน้าที่ดับไฟป่ามีไม่เพียงพอ
ลำดับที่ ๓ เครื่องมือดับไฟป่ามีไม่เพียงพอ
- (๖) ข้อคิดเห็น/ข้อเสนอแนะเพิ่มเติม
(๖.๑) จัดอบรมให้ความรู้แก่เจ้าหน้าที่ในการดับไฟป่า
(๖.๒) จัดอบรมให้แก่เครือข่ายและราษฎรที่มีความสนใจ เพื่อเป็นแนวร่วมในการป้องกันและดับไฟป่า
- (๗) รูปภาพประกอบการดำเนินงาน



๕. กิจกรรมส่งเสริมการจัดการป่าชุมชน

- (๑) ผลการเบิกจ่ายงบประมาณ (ข้อมูล ณ วันที่ ๒๘ มิถุนายน ๒๕๖๔)
งบประมาณที่ได้รับการจัดสรร จำนวน ๔,๖๐๗,๐๐๐ บาท ผลการเบิกจ่ายงบประมาณ จำนวน ๓,๓๕๗,๓๑๒ บาท คิดเป็นร้อยละ ๗๒.๘๗
- (๒) ผลการดำเนินงาน (ข้อมูล ณ วันที่ ๒๘ มิถุนายน ๒๕๖๔)
(๒.๑) งานจัดตั้งป่าชุมชน มีเป้าหมาย ๓๖ ป่าชุมชน ซึ่งได้ดำเนินการจัดทำคำขอจัดตั้งป่าชุมชน งานจัดทำแผนที่แนวเขตและการแบ่งบริเวณการใช้ประโยชน์ป่าชุมชน งานจัดทำแผนจัดการป่าชุมชน งานจัดทำข้อบังคับเกี่ยวกับการจัดการป่าชุมชน และงานติดตามประเมินผลการปฏิบัติงานแล้วเสร็จ ๑๗ ป่าชุมชน อยู่ระหว่างดำเนินการ ๑๙ ป่าชุมชน โดยดำเนินการตามขั้นตอนแล้วเสร็จคิดเป็นร้อยละ ๔๗.๒๒

(๒.๒) งานส่งเสริมการจัดทำแผนจัดการป่าชุมชน มีเป้าหมาย ๒๙๓ ป่าชุมชน ซึ่งได้ดำเนินการสร้างความรู้ความเข้าใจ งานจัดทำแผนจัดการป่าชุมชน และงานจัดทำข้อบังคับเกี่ยวกับการจัดการป่าชุมชน แล้วเสร็จ ๑๘๙ ป่าชุมชน อยู่ระหว่างดำเนินการ ๑๐๔ ป่าชุมชน สำหรับงานติดตามประเมินผลการปฏิบัติงาน ดำเนินการแล้วเสร็จ ๑๘๙ ป่าชุมชน ขณะนี้อยู่ระหว่างดำเนินการ ๕๔ ป่าชุมชน และยังไม่ดำเนินการ ๕๐ ป่าชุมชน โดยดำเนินการตามขั้นตอนแล้วเสร็จคิดเป็นร้อยละ ๖๔.๕๐

(๒.๓) งานจัดทำแนวเขตและแบ่งบริเวณการใช้ประโยชน์ป่าชุมชน มีเป้าหมาย ๔๑๐ กิโลเมตร ซึ่งได้ดำเนินการรังวัดแนวเขตและแบ่งบริเวณการใช้ประโยชน์ป่าชุมชน งานจัดทำแผนที่มาตราส่วน ๑ : ๔,๐๐๐ และ ๑ : ๕๐,๐๐๐ และงานติดตามและประเมินผลการปฏิบัติงานแล้วเสร็จ ๒๖๐ กิโลเมตร อยู่ระหว่างดำเนินการ ๑๕๐ กิโลเมตร ส่วนงานจัดทำป้ายป่าชุมชนนั้น มีเป้าหมาย ๔,๑๐๐ ป้าย ดำเนินการแล้วเสร็จ ๒,๖๐๐ ป้าย อยู่ระหว่างดำเนินการ ๑,๕๐๐ ป้าย โดยดำเนินการตามขั้นตอนแล้วเสร็จคิดเป็นร้อยละ ๖๓.๔๑

(๓) ปัญหาอุปสรรคพื้นฐาน

(๓.๑) ด้านงบประมาณ : งบประมาณไม่เพียงพอต่อจำนวนป่าชุมชนที่ต้องจัดทำแผนจัดการป่าชุมชน

(๓.๒) ด้านบุคลากร : - ขาดบุคลากรตำแหน่งช่างสำรวจในส่วนจัดการป่าชุมชน ต้องใช้บุคลากรช่างสำรวจจากส่วนอื่นมารับรองการทำแผนที่ ทำให้เกิดความล่าช้าและประสิทธิภาพลดลง

- อัตรากำลังของหน่วยงานไม่สอดคล้องกับปริมาณงานที่รับผิดชอบ

(๓.๓) ด้านสิ่งอำนวยความสะดวก : - การเข้าถึงระบบฐานข้อมูลพื้นที่ป่าชุมชนยังไม่สะดวกเท่าที่ควร เนื่องจากเครื่องคอมพิวเตอร์ของหน่วยงานสนามไม่สามารถใช้โปรแกรมทางภูมิสารสนเทศได้

- ขาดยานพาหนะในการปฏิบัติงาน ซึ่งปัจจุบันส่วนจัดการป่าชุมชนต้องลงพื้นที่ในการจัดการทำแผนจัดการป่าชุมชน จัดทำแนวเขตซึ่งยานพาหนะมีสภาพการใช้งานมานาน ซึ่งต้องใช้ปฏิบัติงานหลายกิจกรรม ทำให้ประสิทธิภาพการปฏิบัติงานลดลง

(๔) ปัญหาอุปสรรคจากการดำเนินงานและแนวทางแก้ไข

บางพื้นที่เกิดสถานการณ์การแพร่ระบาดของโรคโควิด 19 ไม่ให้เจ้าหน้าที่ส่งเสริมเข้าพื้นที่ หรือจัดประชุมคณะกรรมการป่าชุมชนบางแห่งได้

แนวทางแก้ไข : อาจต้องรอรระยะเวลาให้การแพร่ระบาดของโรคโควิด 19 ลดน้อยลง หรือทำความเข้าใจกับชุมชน พร้อมมีมาตรการเว้นระยะห่าง สวมหน้ากากอนามัย

(๕) ปัญหาที่ต้องแก้ไขอย่างเร่งด่วน ๓ อันดับแรก

ลำดับที่ ๑ บุคลากรส่วนจัดการป่าชุมชนไม่เพียงพอกับปริมาณงานที่ได้รับมอบหมาย

ลำดับที่ ๒ ขาดยานพาหนะที่มีประสิทธิภาพในการออกปฏิบัติงานนอกพื้นที่

(๖) ข้อคิดเห็น/ข้อเสนอแนะเพิ่มเติม

(๖.๑) เพิ่มทักษะความรู้ความเข้าใจกับเจ้าหน้าที่ป่าชุมชนเกี่ยวกับพระราชบัญญัติป่าชุมชน พ.ศ. ๒๕๖๒ และการบริหารจัดการป่าชุมชน

(๖.๒) สร้างความร่วมมือและการมีส่วนร่วมของผู้นำชุมชนในการปฏิบัติงานในพื้นที่

(๗) รูปภาพประกอบการดำเนินงาน



กิจกรรมการจัดตั้งป่าชุมชน



กิจกรรมการส่งเสริมการจัดทำแผนจัดการป่าชุมชน



กิจกรรมการจัดทำแนวเขตและแบ่งบริเวณการใช้ประโยชน์ป่าชุมชน

๖. กิจกรรมสำรวจทรัพยากรที่ดินและป่าไม้เพื่อจัดทำข้อมูลที่ดินและแผนที่ขอบเขตที่ดินในพื้นที่ป่าไม้ถาวร

(๑) ผลการเบิกจ่ายงบประมาณ (ข้อมูล ณ วันที่ ๒๘ มิถุนายน ๒๕๖๔)

งบประมาณที่ได้รับการจัดสรร จำนวน ๒๕๐,๐๐๐ บาท ยังไม่มีการเบิกจ่ายงบประมาณ

(๒) ผลการดำเนินงาน (ข้อมูล ณ วันที่ ๒๘ มิถุนายน ๒๕๖๔)

งานสำรวจทรัพยากรที่ดินและป่าไม้เพื่อจัดทำข้อมูลที่ดินและแผนที่ขอบเขตที่ดินในพื้นที่ป่าไม้ถาวร มีเป้าหมาย ๓,๐๐๐ ไร่ ยังไม่ดำเนินการ ทั้งนี้ จะเริ่มดำเนินการในเดือนกรกฎาคม ๒๕๖๔ (ไตรมาสที่ ๔)

(๓) ปัญหาอุปสรรคพื้นฐาน

(๓.๑) ด้านบุคลากร : อัตรากำลังของข้าราชการ ตำแหน่งนักวิชาการป่าไม้/นักวิชาการภูมิสารสนเทศ เนื่องจากนักวิชาการป่าไม้ในส่วนจัดการที่ดินป่าไม้/ หน่วยป้องกันและพัฒนาป่าไม้ ไม่เพียงพอ และจะทยอยเกษียณอายุราชการภายใน ๓ - ๕ ปี รวมทั้งงานสำรวจรังวัด ทำแผนที่ ที่ควรปรับตำแหน่งจากช่างรังวัด

- (๓.๒) ด้านสิ่งอำนวยความสะดวก : ขาดแคลนยานพาหนะ ไม่เพียงพอ และยานพาหนะที่ใช้อยู่ มีอายุการใช้งานมานานเกิน ๑๕ ปี
- (๔) ปัญหาอุปสรรคจากการดำเนินงานและแนวทางแก้ไข
- (๔.๑) แนวทางการแก้ไขปัญหาการครอบครองทำประโยชน์/อยู่อาศัยของราษฎรในพื้นที่ป่าไม้ถาวร ยังไม่มีมาตรการการปฏิบัติในขั้นตอนต่อไปที่ชัดเจนที่สามารถนำไปชี้แจงราษฎรและหน่วยงานที่เกี่ยวข้อง
- แนวทางแก้ไข : ทำความเข้าใจกับราษฎรที่เกี่ยวข้องในพื้นที่
- (๔.๒) แนวเขตป่าไม้ถาวร ไม่สอดคล้องกับสภาพภูมิประเทศจริง ขาดความน่าเชื่อถือจากราษฎรและหน่วยงานที่เกี่ยวข้องในพื้นที่
- แนวทางแก้ไข : ทำความเข้าใจกับราษฎรที่เกี่ยวข้องในพื้นที่
- (๕) ปัญหาที่ต้องแก้ไขอย่างเร่งด่วน ๓ อันดับแรก
- ลำดับที่ ๑ แนวทางการแก้ไขปัญหาการครอบครอง/อยู่อาศัยของราษฎรในพื้นที่ป่าไม้ถาวร
- ลำดับที่ ๒ แนวเขตป่าไม้ถาวร ไม่สอดคล้องกับสภาพภูมิประเทศจริง
๗. กิจกรรมตรวจสอบพื้นที่ป่าสงวนแห่งชาติ เพื่อการจัดหาที่ดินทำกินให้ชุมชน
- (๑) ผลการเบิกจ่ายงบประมาณ (ข้อมูล ณ วันที่ ๒๘ มิถุนายน ๒๕๖๔)
- งบประมาณที่ได้รับการจัดสรร จำนวน ๑๒๑,๔๐๐ บาท ผลการเบิกจ่ายงบประมาณ จำนวน ๙๗,๑๒๐ บาท คิดเป็นร้อยละ ๘๐
- (๒) ผลการดำเนินงาน (ข้อมูล ณ วันที่ ๒๘ มิถุนายน ๒๕๖๔)
- งานตรวจสอบพื้นที่ป่าสงวนแห่งชาติ เพื่อการจัดหาที่ดินทำกินให้ชุมชน มีเป้าหมาย ๓,๐๐๐ ไร่ โดยดำเนินการแล้วเสร็จ ๓,๕๓๕ ไร่ คิดเป็นร้อยละ ๑๑๗.๘๓
- (๓) ปัญหาอุปสรรคพื้นฐาน
- (๓.๑) ด้านบุคลากร : อัตรากำลังของข้าราชการ ตำแหน่ง นักวิชาการป่าไม้ /นักวิชาการภูมิสารสนเทศ เนื่องจากนักวิชาการป่าไม้ในส่วนจัดการที่ดินป่าไม้/ หน่วยป้องกันและพัฒนาป่าไม้ ไม่เพียงพอ และจะทยอยเกษียณอายุราชการภายใน ๓ - ๕ ปี รวมทั้งงานสำรวจรังวัด ทำแผนที่ ที่ควรปรับตำแหน่งจากช่างรังวัด
- (๓.๒) ด้านสิ่งอำนวยความสะดวก : ขาดแคลนยานพาหนะไม่เพียงพอ และยานพาหนะที่ใช้อยู่ มีอายุการใช้งานมานานเกิน ๑๕ ปี
- (๔) ปัญหาอุปสรรคจากการดำเนินงานและแนวทางแก้ไข
- (๔.๑) ข้อมูลการสำรวจรังวัดแปลงที่ดินตามโครงการจัดการทรัพยากรที่ดินและป่าไม้ (เดิม) ไม่สอดคล้องกับข้อเท็จจริง
- แนวทางแก้ไข : สำรวจ ตรวจสอบ รังวัดแปลงที่ดินให้ถูกต้องตรงตามสภาพข้อเท็จจริงในพื้นที่
- (๔.๒) การเปลี่ยนแปลงการถือครองที่ดินของราษฎรในปัจจุบัน ส่งผลให้เกิดปัญหาด้านการจัดที่ดินทำกินให้ชุมชน
- แนวทางแก้ไข : ชี้แจงทำความเข้าใจกับราษฎรเกี่ยวกับหลักเกณฑ์ เงื่อนไข ในการจัดที่ดินทำกินให้ชุมชนตามนโยบายรัฐบาล
- (๕) ปัญหาที่ต้องแก้ไขอย่างเร่งด่วน ๓ อันดับแรก
- ลำดับที่ ๑ บุคลากรไม่เพียงพอกับปริมาณงานที่ได้รับมอบหมาย

ลำดับที่ ๒ ขาดแคลนยานพาหนะ

ลำดับที่ ๓ การเปลี่ยนแปลงการถือครองที่ดินของราษฎร

(๖) รูปภาพประกอบการดำเนินงาน



ตรวจสอบทบทวนข้อมูลผู้ครอบครองที่ดินทำกินเดิม
กิจกรรม ตรวจสอบพื้นที่ป่าสงวนแห่งชาติ เพื่อการจัดหาที่ดินทำกินให้ชุมชน



สำรวจตรวจสอบจัดทำข้อมูลขอบเขตพื้นที่

๘. กิจกรรมโครงการจัดทำแผนการบริหารจัดการทรัพยากรที่ดินและป่าไม้ระดับพื้นที่

(๑) ผลการเบิกจ่ายงบประมาณ (ข้อมูล ณ วันที่ ๒๘ มิถุนายน ๒๕๖๔)

งบประมาณที่ได้รับการจัดสรร จำนวน ๒,๐๖๔,๐๐๐ บาท ผลการเบิกจ่ายงบประมาณ จำนวน ๑,๕๔๘,๐๐๐ บาท คิดเป็นร้อยละ ๗๕

(๒) ผลการดำเนินงาน (ข้อมูล ณ วันที่ ๒๘ มิถุนายน ๒๕๖๔)

งานจัดระเบียบการใช้ที่ดินป่าไม้ มีเป้าหมาย ๔๐ หมู่บ้าน ซึ่งได้ดำเนินการจัดทำร่างแผนการจัดการทรัพยากรที่ดินและป่าไม้ระดับพื้นที่ เสร็จแล้วเรียบร้อยแล้ว ส่วนงานสำรวจการใช้ประโยชน์ที่ดินป่าไม้ (ที่ตกหล่นหรือยังไม่ได้สำรวจ) จัดทำข้อมูลแปลงที่ดินเป็นรายแปลง ดำเนินการแล้วเสร็จ ๓๒ หมู่บ้าน ยังไม่ดำเนินการ ๘ หมู่บ้าน สำหรับงานปฏิบัติงานตามแผนการจัดการทรัพยากรที่ดินและป่าไม้ระดับพื้นที่ ทบทวนข้อมูลที่ได้ทำการสำรวจรังวัดตามมติคณะรัฐมนตรี เมื่อวันที่ ๓๐ มิถุนายน ๒๕๕๑ (โครงการจัดการทรัพยากรที่ดินและป่าไม้) สำรวจข้อมูลสถานะปัจจุบันของการใช้ที่ดินของราษฎร และงานสรุปผลการปฏิบัติงานและรายงานผลให้กรมป่าไม้ทราบ ยังไม่ได้ดำเนินการ ทั้งนี้ ดำเนินการตามขั้นตอนแล้วเสร็จโดยเฉลี่ยคิดเป็นร้อยละ ๗๐

(๓) ปัญหาอุปสรรคพื้นฐาน

(๓.๑) ด้านบุคลากร : อัตรากำลังของข้าราชการ ตำแหน่งนักวิชาการป่าไม้/นักวิชาการภูมิสารสนเทศ เนื่องจากนักวิชาการป่าไม้ในส่วนจัดการที่ดินป่าไม้/ หน่วยป้องกันและพัฒนาป่าไม้

ไม่เพียงพอ และจะทยอยเกษียณอายุราชการภายใน ๓ - ๕ ปี รวมทั้งงานสำรวจ
รังวัด ทำแผนที่ ที่ควรปรับตำแหน่งจากช่างรังวัด

(๓.๒) ด้านสิ่งอำนวยความสะดวก : ขาดแคลนยานพาหนะ ไม่เพียงพอ และยานพาหนะที่ใช้อยู่ มีอายุ
การใช้งานมานานเกิน ๑๕ ปี

(๔) ปัญหาอุปสรรคจากการดำเนินงานและแนวทางแก้ไข

พื้นที่เป้าหมายดำเนินงาน เป็นพื้นที่ที่มีการทำประโยชน์/อยู่อาศัยในเขตป่าสงวนแห่งชาติ ที่อยู่ในลุ่มน้ำ
ชั้น ๓, ๔, ๕ หลังมติคณะรัฐมนตรีเมื่อวันที่ ๓๐ มิถุนายน ๒๕๔๑ ซึ่งเป็นพื้นที่ที่จะดำเนินการตามกรอบมาตรการ
(กลุ่ม ๒) ลักษณะของการดำเนินงานในพื้นที่ โดยให้มีการปลูกป่าเศรษฐกิจ ควบคู่ไปกับการใช้ประโยชน์
อยู่อาศัยและทำกิน โดยปลูกป่าเศรษฐกิจร้อยละ ๕๐ ของพื้นที่ ซึ่งเป็นเงื่อนไขที่ราษฎรจะนำไปปฏิบัตินั้น
เป็นไปได้ยาก เนื่องจากมีปัจจัยเรื่องความยากจน

แนวทางแก้ไข : พิจารณาลักษณะตามมาตรการที่เป็นไปได้ หรือปลูกป่าเศรษฐกิจเพียงร้อยละ ๒๐
ของพื้นที่จึงจะได้รับความร่วมมือมากกว่า

(๕) ปัญหาที่ต้องแก้ไขอย่างเร่งด่วน ๓ อันดับแรก

ลำดับที่ ๑ บุคลากรไม่เพียงพอกับปริมาณงานที่ได้รับมอบหมาย

ลำดับที่ ๒ ขาดแคลนยานพาหนะ

ลำดับที่ ๓ ปรับปรุงหรือแก้ไขกรอบมาตรการ ฯ (กลุ่ม ๒)

(๖) รูปภาพประกอบการดำเนินงาน



ประชุมชี้แจงราษฎร สร้างการมีส่วนร่วม



สำรวจฐานข้อมูลการถือครองที่ดินของราษฎร



สำรวจฐานข้อมูลการถือครองที่ดินของราษฎร



กิจกรรมโครงการจัดทำแผนการบริหารจัดการทรัพยากร
ที่ดินและป่าไม้ระดับพื้นที่

๙. กิจกรรมฟื้นฟูระบบนิเวศในพื้นที่ป่าสงวนแห่งชาติ

(๑) ผลการเบิกจ่ายงบประมาณ (ข้อมูล ณ วันที่ ๒๘ มิถุนายน ๒๕๖๔)

งบประมาณที่ได้รับการจัดสรร จำนวน ๓๙๐,๐๐๐ บาท ผลการเบิกจ่ายงบประมาณ จำนวน ๓๒๒,๐๐๐ บาท คิดเป็นร้อยละ ๘๒.๕๖

(๒) ผลการดำเนินงาน (ข้อมูล ณ วันที่ ๒๘ มิถุนายน ๒๕๖๔)

งานปลูกป่าทั่วไป มีเป้าหมาย ๑๐๐ ไร่ ซึ่งได้ดำเนินการสำรวจและรังวัดแนวเขต งานวาง งานเก็บ ริม สุม งานทำทางตรวจการ งานทำแนวกันไฟ งานทำหลักและปักหมุดแนวปลูก และงานปลูกและขนกล้าไม้เสร็จเรียบร้อยแล้ว สำหรับงานดายวัชพืช และงานปลูกซ่อมและนับอัตราการรอดตาย ยังไม่ดำเนินการ ทั้งนี้ดำเนินการแล้วเสร็จโดยเฉลี่ยร้อยละ ๗๗.๗๗

(๓) ปัญหาอุปสรรคจากการดำเนินงานและแนวทางแก้ไข

(๓.๑) พื้นที่ดำเนินโครงการประสบปัญหาขาดแคลนน้ำ เนื่องจากฝนทิ้งช่วง ฝนไม่ตกต้องตามฤดูกาล ปริมาณน้ำฝนน้อย ส่งผลให้พื้นที่แห้งแล้ง หนาดินแข็ง ต้นไม้โตช้า

แนวทางแก้ไข : คัดเลือกพันธุ์ไม้ที่มีความคงทนต่อความแห้งแล้ง เหมาะสมกับสภาพภูมิประเทศบริเวณนั้น เช่น ต้นพะยูง ประดู่ป่า ไม้ เป็นต้น

(๓.๒) ขาดแคลนแหล่งน้ำ

แนวทางแก้ไข : วางแผนการใช้น้ำในพื้นที่ที่ดำเนินโครงการ เช่น การใช้รถขนน้ำ

(๔) ข้อคิดเห็น/ข้อเสนอแนะเพิ่มเติม

กรณีพื้นที่ดำเนินโครงการประสบปัญหาขาดแคลนน้ำและแหล่งน้ำ ควรจัดเตรียมหาพื้นที่เพื่อกักเก็บแหล่งน้ำหรือหาแหล่งน้ำที่เหมาะสมที่จะใช้ในโครงการ รวมถึงการวางแผนเตรียมพื้นที่ และเตรียมพันธุ์ไม้ที่เหมาะสมกับสภาพพื้นที่นั้น

(๕) รูปภาพประกอบการดำเนินงาน

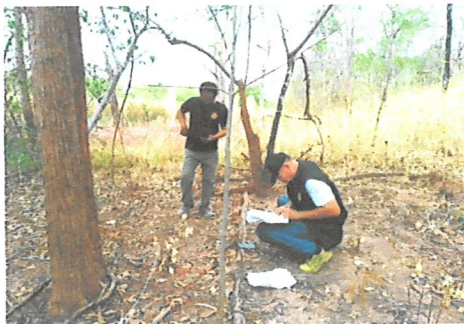

สำรวจและรังวัดแนวเขต



ถาง



เก็บ ริม สุม



ทำทางตรวจการ



ทำแนวกันไฟ



ทำหลักและปักหมยแนวเขต



ปลูกและขนส่งกล้าไม้



๑๐. กิจกรรมโครงการส่งเสริมการปลูกไม้โตเร็ว

(๑) ผลการเบิกจ่ายงบประมาณ (ข้อมูล ณ วันที่ ๒๘ มิถุนายน ๒๕๖๔)

งบประมาณที่ได้รับการจัดสรร จำนวน ๔,๘๑๙,๐๐๐ บาท ผลการเบิกจ่ายงบประมาณ จำนวน ๓,๗๕๓,๘๑๐ บาท คิดเป็นร้อยละ ๗๗.๘๐

(๒) ผลการดำเนินงาน (ข้อมูล ณ วันที่ ๒๘ มิถุนายน ๒๕๖๔)

งานประชาสัมพันธ์โครงการและรับเกษตรกรเข้าร่วมโครงการ มีเป้าหมาย ๑,๑๐๐ ไร่ ดำเนินการแล้วเสร็จ ๙๗๓ ไร่ และอยู่ระหว่างดำเนินการ ๑๒๗ ไร่ ในขณะที่งานให้ความรู้ทางด้านวิชาการและการบริหารจัดการสวนป่า มีเป้าหมาย ๒๒ ครั้ง ดำเนินการแล้วเสร็จ ๑๗ ครั้ง และยังไม่ดำเนินการ ๕ ครั้ง ส่วนงานสนับสนุนกล้าไม้คุณภาพแก่เกษตรกร มีเป้าหมาย ๓๓๐,๐๐๐ กล้า อยู่ระหว่างดำเนินการ สำหรับงานสนับสนุนเงินทุนแก่เกษตรกร ๓,๐๐๐ บาท/ไร่ งานสำรวจความพึงพอใจของผู้เข้าร่วมโครงการ และงานติดตามผลการดำเนินงาน ยังไม่ดำเนินการ ทั้งนี้ ดำเนินการแล้วเสร็จโดยเฉลี่ยคิดเป็นร้อยละ ๘๘.๔๕

(๓) ปัญหาอุปสรรคพื้นฐาน

(๓.๑) ด้านบุคลากร : ขาดบุคลากรดำเนินงานส่งเสริมการปลูกป่าที่มีความรู้ความเชี่ยวชาญในงานด้านส่งเสริมการปลูกป่าที่จะไปส่งเสริมเกษตรกรให้เกิดความเชื่อมั่นและหันมาปลูกป่ามากยิ่งขึ้น

(๓.๒) ด้านสิ่งอำนวยความสะดวก : ขาดเครื่องมือในการปฏิบัติงาน เช่น คอมพิวเตอร์ เครื่องหาพิกัดด้วยสัญญาณดาวเทียมแบบพกพา (GPS) เนื่องจากคอมพิวเตอร์ที่ใช้ในสำนักงานและอุปกรณ์ที่ใช้ในการสำรวจภาคสนามไม่เพียงพอและมีบางส่วนชำรุดเสียหาย

(๔) ปัญหาอุปสรรคจากการดำเนินงานและแนวทางแก้ไข

เนื่องจากสถานการณ์การแพร่ระบาดของเชื้อ COVID - 19 ทำให้การลงพื้นที่เพื่อรับสมัครเกษตรกรเข้าร่วมโครงการ เป็นไปด้วยความล่าช้า เช่น จากการรวมกลุ่มเพื่อประชาสัมพันธ์และรับสมัครเกษตรกรต้องเปลี่ยนมารับสมัครเป็นรายบุคคล

แนวทางแก้ไข : - หลีกเลี่ยงพื้นที่ที่มีความเสี่ยงของการแพร่ระบาดของเชื้อ COVID - 19

- เพิ่มเจ้าหน้าที่ส่งเสริมในการออกประชาสัมพันธ์และรับสมัครเกษตรกร

(๕) ข้อคิดเห็น/ข้อเสนอแนะเพิ่มเติม

(๕.๑) ในการประชาสัมพันธ์เพื่อรับสมัครเกษตรกรเข้าร่วมโครงการ ควรจัดทำสื่อประชาสัมพันธ์ที่มีเนื้อหาที่เข้าใจง่าย เชิญชวนให้เกษตรกรเข้าร่วมโครงการ เช่น ข้อมูลการสนับสนุนเงินทุนให้เกษตรกร แหล่งซื้อขายไม้ ความต้องการของตลาด

(๕.๒) ควรมีการอบรมเจ้าหน้าที่ส่งเสริมการปลูกป่าให้มีความรู้ความเชี่ยวชาญในงานที่ปฏิบัติอย่างสม่ำเสมอ

(๖) รูปภาพประกอบการดำเนินงาน



ประชาสัมพันธ์โครงการและรับสมัครเกษตรกรเข้าร่วมโครงการ



สำรวจพื้นที่และให้ความรู้ทางด้านวิชาการและการบริหารจัดการสวนป่าแก่เกษตรกร



ติดตามผลการดำเนินงาน