ด่วนที่สุด

บันทึกข้อความ

ส่วนราชการ สำนักแผนงานและสารสนเทศ ส่วนติดตามและประเมินผล โทร. ๐ ๒๕๖๑ ๕๔๔๖

ที่ ทส ๑๖๐๖.๓๒/ ๗๒๗๔ **วันที่** ๑๗ สิงหาคม ๒๕๖๒

เรื่อง รายงานการติดตามความก้าวหน้าผลการดำเนินงานตามแผนการติดตามและประเมินผลการดำเนินงานของกรมป่าไม้ ประจำปีงบประมาณ พ.ศ. ๒๕๖๒ ในท้องที่สำนักจัดการทรัพยากรป่าไม้ที่ ๘ (นครราชสีมา)

เรียน อธิบดีกรมป่าไม้

๑. เรื่องเดิม

กรมป่าไม้ ได้มีหนังสือ ด่วนที่สุด ที่ ทส ๑๖๐๖.๓๒/ว ๒๓๐๕ ลงวันที่ ๓๑ มกราคม ๒๕๖๒ ส่งสำเนาคำสั่งกรมป่าไม้ ที่ ๓๒๗/๒๕๖๒ ลงวันที่ ๓๑ มกราคม พ.ศ. ๒๕๖๒ เรื่อง ให้เจ้าหน้าที่สำนักแผนงานและสารสนเทศ ดำเนินการตามแผนการติดตามและประเมินผลการดำเนินงานของกรมป่าไม้ ประจำปีงบประมาณ พ.ศ. ๒๕๖๒ แจ้งหน่วยงานกรมป่าไม้เพื่อโปรดทราบและให้ความร่วมมือในการติดตามและประเมินผลการดำเนินงานตามแผนดังกล่าวในส่วนที่เกี่ยวข้อง

๒. ข้อเท็จจริง

๒.๑ ห้องผู้ตรวจราชการกรมป่าไม้ (นางวิลาวัณย์ วิเชียรนพรัตน์) ได้มีหนังสือ ที่ ทส ๑๖๐๐.๖/๑๔๒๐๖ ลงวันที่ ๙ กรกฎาคม ๒๕๖๒ เรื่อง การตรวจราชการตามแผนงานประจำปีงบประมาณ พ.ศ. ๒๕๖๒ พื้นที่เขตตรวจราชการที่ ๑๓ ในความรับผิดชอบของสำนักจัดการทรัพยากรป่าไม้ที่ ๘ (นครราชสีมา) แจ้งหน่วยงานที่เกี่ยวข้องเข้าร่วมประชุมและร่วมลงพื้นที่ตรวจราชการตามกำหนดการตรวจราชการที่แนบ ระหว่างวันที่ ๑๘ – ๒๐ กรกฎาคม ๒๕๖๒

๒.๒ สำนักแผนงานและสารสนเทศ ขอเรียนว่า ได้ดำเนินการลงพื้นที่เก็บรวบรวมข้อมูลการติดตามความก้าวหน้าผลการดำเนินงานตามแผนการติดตามและประเมินผลการดำเนินงานของกรมป่าไม้ ประจำปีงบประมาณ พ.ศ. ๒๕๖๒ ในท้องที่สำนักจัดการทรัพยากรป่าไม้ที่ ๘ (นครราชสีมา) ระหว่างวันที่ ๑๘ – ๒๐ กรกฎาคม ๒๕๖๒ และได้ดำเนินการจัดส่งรายงานการติดตามความก้าวหน้าผลการดำเนินงานฯ ในท้องที่สำนักจัดการทรัพยากรป่าไม้ที่ ๘ (นครราชสีมา) นำเรียนผู้ตรวจราชการกรมป่าไม้ทุกท่าน และหน่วยงานที่เกี่ยวข้องเพื่อโปรดทราบและพิจารณา เสร็จเรียบร้อยแล้ว ดังรายละเอียดตามสำเนาหนังสือสำนักแผนงานและสารสนเทศ ด่วนที่สุด ที่ ทส ๑๖๐๖.๓๒/ว ลงวันที่ สิงหาคม ๒๕๖๒ เรื่อง รายงานการติดตามความก้าวหน้าผลการดำเนินงานตามแผนการติดตามและประเมินผลการดำเนินงานของกรมป่าไม้ ประจำปีงบประมาณ พ.ศ. ๒๕๖๒ ในท้องที่สำนักจัดการทรัพยากรป่าไม้ที่ ๘ (นครราชสีมา) ที่แนบมาพร้อมนี้

จึงเรียนมาเพื่อโปรดทราบ

(นางวราวรรณ ธนะกิจรุ่งเรือง)

ผู้อำนวยการสำนักแผนงานและสารสนเทศ

ด่วนที่สุด บันทึกข้อความ

ส่วนราชการ สำนักแผนงานและสารสนเทศ ส่วนติดตามและประเมินผล โทร. ๐ ๒๕๖๑ ๕๔๔๖

ที่ ทส ๑๖๐๖.๓๒/ว ๓๗๓๗ **วันที่** ๑๗ สิงหาคม ๒๕๖๒

เรื่อง รายงานการติดตามความก้าวหน้าผลการดำเนินงานตามแผนการติดตามและประเมินผลการดำเนินงานของกรมป่าไม้ ประจำปีงบประมาณ พ.ศ. ๒๕๖๒ ในท้องที่สำนักจัดการทรัพยากรป่าไม้ที่ ๘ (นครราชสีมา)

เรียน ผู้ตรวจราชการกรมป่าไม้ทุกท่าน
ผู้อำนวยการสำนักป้องกันรักษาป่าและควบคุมไฟป่า
ผู้อำนวยการสำนักส่งเสริมการปลูกป่า
ผู้อำนวยการสำนักจัดการป่าชุมชน
ผู้อำนวยการสำนักจัดการที่ดินป่าไม้
ผู้อำนวยการสำนักเศรษฐกิจการป่าไม้
ผู้อำนวยการสำนักจัดการทรัพยากรป่าไม้ที่ ๘ (นครราชสีมา)

๑. <u>เรื่องเดิม</u>

กรมป่าไม้ ได้มีหนังสือ ด่วนที่สุด ที่ ทส ๑๖๐๖.๓๒/ว ๒๓๐๕ ลงวันที่ ๓๑ มกราคม ๒๕๖๒ ส่งสำเนาคำสั่งกรมป่าไม้ ที่ ๓๒๗/๒๕๖๒ ลงวันที่ ๓๑ มกราคม พ.ศ. ๒๕๖๒ เรื่อง ให้เจ้าหน้าที่สำนักแผนงานและสารสนเทศ ดำเนินการตามแผนการติดตามและประเมินผลการดำเนินงานของกรมป่าไม้ ประจำปีงบประมาณ พ.ศ. ๒๕๖๒ แจ้งหน่วยงานกรมป่าไม้เพื่อโปรดทราบและให้ความร่วมมือในการติดตามและประเมินผลการดำเนินงานตามแผนดังกล่าวในส่วนที่เกี่ยวข้อง

๒. <u>ข้อเท็จจริง</u>

๒.๑ สำนักแผนงานและสารสนเทศ ได้มีหนังสือ ด่วนที่สุด ที่ ทส ๑๖๐๖.๓๒/ว ๒๓๘๘ ลงวันที่ ๒๐ มิถุนายน ๒๕๖๒ เรื่อง การรายงานความก้าวหน้าผลการดำเนินงานตามแผนการติดตามและประเมินผลการดำเนินงานของกรมป่าไม้ ประจำปีงบประมาณ พ.ศ. ๒๕๖๒ แจ้งหน่วยงานส่วนกลางที่เกี่ยวข้องเพื่อโปรดทราบและขอความอนุเคราะห์ผู้อำนวยการสำนักจัดการทรัพยากรป่าไม้ที่เกี่ยวข้อง เพื่อโปรดมอบหมายหัวหน้าโครงการ/กิจกรรมหรือผู้ปฏิบัติงานที่รับผิดชอบ ได้จัดเตรียมข้อมูลตามแบบติดตามผลการดำเนินงาน ประจำปีงบประมาณ พ.ศ. ๒๕๖๒ ที่แนบ ส่งให้เจ้าหน้าที่สำนักแผนงานและสารสนเทศ ณ วันที่มีการเข้าร่วมประชุมการตรวจราชการของผู้ตรวจราชการกรมป่าไม้ตามแผนการตรวจราชการกรมป่าไม้ ประจำปีงบประมาณ พ.ศ. ๒๕๖๒

๒.๒ ห้องผู้ตรวจราชการกรมป่าไม้ (นางวิลาวัณย์ วิเชียรนพรัตน์) ได้มีหนังสือ ที่ ทส ๑๖๐๐.๖/๑๔๒๐๖ ลงวันที่ ๙ กรกฎาคม ๒๕๖๒ เรื่อง การตรวจราชการตามแผนงานประจำปีงบประมาณ พ.ศ. ๒๕๖๒ พื้นที่เขตตรวจราชการที่ ๑๓ ในความรับผิดชอบของสำนักจัดการทรัพยากรป่าไม้ที่ ๘ (นครราชสีมา) แจ้งหน่วยงานที่เกี่ยวข้องเข้าร่วมประชุมและร่วมลงพื้นที่ตรวจราชการตามกำหนดการตรวจราชการที่แนบ ระหว่างวันที่ ๑๘ – ๒๐ กรกฎาคม ๒๕๖๒

๒.๓ สำนัก...

๒.๓ สำนักแผนงานและสารสนเทศ ขอเรียนว่า ได้ดำเนินการลงพื้นที่เก็บรวบรวมข้อมูลการติดตามความก้าวหน้าผลการดำเนินงานตามแผนการติดตามและประเมินผลการดำเนินงานของกรมป่าไม้ ประจำปีงบประมาณ พ.ศ. ๒๕๖๒ ในท้องที่สำนักจัดการทรัพยากรป่าไม้ที่ ๘ (นครราชสีมา) ระหว่างวันที่ ๑๘ – ๒๐ กรกฎาคม ๒๕๖๒ เสร็จเรียบร้อยแล้ว จึงขอรายงานการติดตามความก้าวหน้าผลการดำเนินงานฯ ในท้องที่สำนักจัดการทรัพยากรป่าไม้ที่ ๘ (นครราชสีมา) ทั้งในภาพรวมของสำนักฯ และจำแนกรายโครงการ/กิจกรรม ดังนี้

๑) ผลการดำเนินงานในภาพรวมของสำนักจัดการทรัพยากรป่าไม้ที่ ๘ (นครราชสีมา)

รายการ	งบประมาณที่ได้รับการจัดสรรตามแผน (บาท)	ผลการเบิกจ่ายงบประมาณ (บาท)	คิดเป็นร้อยละ
งบดำเนินงาน	๓๒,๙๗๘,๓๗๐.๐๐	๒๕,๙๐๗,๔๓๕.๙๒	๗๘.๕๖
งบลงทุน	๙๐,๐๔๑,๘๐๐.๐๐	๓๓,๕๙๙,๐๓๘.๐๐	๓๗.๓๑
งบเงินอุดหนุน	๙,๑๗๐,๐๐๐.๐๐	๕,๓๘๐,๐๐๐.๐๐	๕๘.๖๗
งบรายจ่ายอื่น	๔,๘๘๖,๐๐๐.๐๐	๓,๐๙๘,๒๑๙.๕๒	๖๓.๔๑
รวม	**๑๓๗,๐๗๖,๑๗๐.๐๐**	**๖๗,๙๘๔,๖๙๓.๔๔**	**๔๙.๖๐**

ทั้งนี้ ผลการใช้จ่ายงบประมาณในภาพรวมของสำนักจัดการทรัพยากรป่าไม้ที่ ๘ (นครราชสีมา) ตามตารางเป็นผลการเบิกจ่ายงบประมาณจากระบบ GFMIS และเป็นข้อมูล ณ วันที่ ๑๐ กรกฎาคม ๒๕๖๒ โดยไม่รวมงบประมาณที่ก่อหนี้ผูกพันไว้แล้ว (PO) อีกจำนวน ๓๖,๘๕๕,๗๐๙.๘๖ บาท

๒) กิจกรรมป้องกันและปราบปรามการบุกรุกทำลายทรัพยากรป่าไม้

(๑) <u>ผลการดำเนินงาน</u> (ข้อมูล ณ วันที่ ๑๕ กรกฎาคม ๒๕๖๒)

(๑.๑) เจ้าหน้าที่ผู้รับผิดชอบโครงการ ได้รับแผนการปฏิบัติงานและแผนการใช้จ่ายเงิน (ปม.๑๐๑ – ๑๐๔) ประจำปีงบประมาณ พ.ศ. ๒๕๖๒ เมื่อวันที่ ๑๕ พฤศจิกายน ๒๕๖๑

(๑.๒) เจ้าหน้าที่ผู้รับผิดชอบโครงการ ได้รับเป้าหมายให้ดำเนินการทวงคืนผืนป่า จำนวน ๖,๓๐๐ ไร่ ขณะนี้ สามารถดำเนินการได้ จำนวน ๓,๘๐๐ ไร่ คิดเป็นร้อยละ ๖๐.๓๒ ทั้งนี้ อยู่ระหว่างดำเนินการให้สำเร็จตามเป้าหมายอีก ๒,๕๐๐ ไร่

(๑.๓) สำหรับการดำเนินการตามมาตรา ๒๕ พระราชบัญญัติป่าสงวนแห่งชาติ พ.ศ. ๒๕๐๗ ส่วนป้องกันรักษาป่าและควบคุมไฟป่า ได้รับเป้าหมายให้ดำเนินการ จำนวน ๓,๕๐๐ ไร่ ขณะนี้ สามารถดำเนินการได้ จำนวน ๑,๔๒๘ ไร่ คิดเป็นร้อยละ ๔๐.๘๐ ทั้งนี้ อยู่ระหว่างดำเนินการให้สำเร็จตามเป้าหมายอีก ๒,๐๗๒ ไร่

(๒) <u>ผลการเบิกจ่ายงบประมาณ</u>

งบประมาณที่ได้รับการจัดสรร เพื่อใช้ในการดำเนินโครงการ จำนวน ๑๕,๗๒๖,๔๐๐ บาท เบิกจ่ายงบประมาณแล้ว จำนวน ๑๒,๙๓๔,๔๐๓.๓๐ บาท คิดเป็นร้อยละ ๘๒.๒๕ (ข้อมูล ณ วันที่ ๑๕ กรกฎาคม ๒๕๖๒)

(๓) <u>ปัญหา...</u>

(๓) ปัญหาอุปสรรคพื้นฐาน

(๓.๑) บุคลากรไม่เพียงพอ โดยเฉพาะอย่างยิ่ง ตำแหน่งเจ้าหน้าที่ธุรการ ช่างสำรวจ เป็นต้น

(๓.๒) วัสดุอุปกรณ์ ครุภัณฑ์ และยานพาหนะ มีสภาพเก่า ไม่ทันสมัย ไม่คุ้มค่ากับการซ่อมบำรุง ซึ่งส่งผลต่อความปลอดภัยของผู้ปฏิบัติงาน

(๓.๓) งบประมาณค่าสาธารณูปโภคได้รับการจัดสรรไม่เพียงพอ

(๓.๔) ขาดบุคลากรด้านสารสนเทศ และด้านเทคนิคการทำแผนที่ภาพถ่ายทางอากาศ

(๓.๕) ขาดสื่อเผยแพร่ประชาสัมพันธ์

(๔) ปัญหาอุปสรรคจากการดำเนินงานและแนวทางการแก้ไข ไม่มี

(๕) ข้อคิดเห็น/ข้อเสนอแนะจากหัวหน้าหน่วยปฏิบัติ

(๕.๑) สำนักป้องกันรักษาป่าและควบคุมไฟป่า ควรจัดสรรและเพิ่มบุคลากรให้เหมาะสมกับงานที่ปฏิบัติ โดยเฉพาะอย่างยิ่ง เจ้าหน้าที่ธุรการ ช่างสำรวจ เป็นต้น

(๕.๒) สำนักป้องกันรักษาป่าและควบคุมไฟป่า ควรจัดซื้อวัสดุอุปกรณ์และครุภัณฑ์ให้มีความทันสมัย นอกจากนี้ ควรจัดซื้อยานพาหนะใหม่ เพื่อเพิ่มประสิทธิภาพในการทำงานของผู้ปฏิบัติงาน

๓) กิจกรรมปลูกป่าในพื้นที่โครงการฟื้นฟูป่าตามมาตรา ๒๕ พระราชบัญญัติป่าสงวนแห่งชาติ พ.ศ. ๒๕๐๗ และพื้นที่ที่ถูกบุกรุก

(๑) ผลการดำเนินงาน (ข้อมูล ณ วันที่ ๑๐ กรกฎาคม ๒๕๖๒)

(๑.๑) เจ้าหน้าที่ผู้รับผิดชอบโครงการ ได้รับแผนการปฏิบัติงานและแผนการใช้จ่ายเงิน (ปม.๑๐๑ – ๑๐๔) ประจำปีงบประมาณ พ.ศ. ๒๕๖๒ เมื่อวันที่ ๒ เมษายน ๒๕๖๒

(๑.๒) เจ้าหน้าที่ผู้รับผิดชอบโครงการ สามารถปลูกป่าในพื้นที่โครงการฯ แล้วเสร็จตามเป้าหมาย จำนวน ๑,๖๐๐ ไร่ โดยแบ่งความรับผิดชอบ ดังนี้

- หน่วยฟื้นฟูสภาพป่า ตามมาตรา ๒๕ พระราชบัญญัติป่าสงวนแห่งชาติ พ.ศ. ๒๕๐๗ และพื้นที่ที่ถูกบุกรุกที่ ๑ จังหวัดบุรีรัมย์ จำนวน ๕๐๐ ไร่
- หน่วยฟื้นฟูสภาพป่า ตามมาตรา ๒๕ พระราชบัญญัติป่าสงวนแห่งชาติ พ.ศ. ๒๕๐๗ และพื้นที่ที่ถูกบุกรุกที่ ๔ จังหวัดชัยภูมิ จำนวน ๔๐๐ ไร่
- หน่วยฟื้นฟูสภาพป่า ตามมาตรา ๒๕ พระราชบัญญัติป่าสงวนแห่งชาติ พ.ศ. ๒๕๐๗ และพื้นที่ที่ถูกบุกรุกที่ ๕ จังหวัดชัยภูมิ จำนวน ๒๐๐ ไร่
- หน่วยฟื้นฟูสภาพป่า ตามมาตรา ๒๕ พระราชบัญญัติป่าสงวนแห่งชาติ พ.ศ. ๒๕๐๗ และพื้นที่ที่ถูกบุกรุกที่ ๕ จังหวัดนครราชสีมา จำนวน ๕๐๐ ไร่

(๑.๓) ขณะนี้ อยู่ระหว่างขั้นตอนการปลูก/ขนส่งกล้าไม้ และดายวัชพืช

(๑.๔) สำหรับขั้นตอนการปลูกซ่อมและนับอัตราการรอดตาย ยังไม่ดำเนินการ

(๒) ผลการเบิกจ่ายงบประมาณ

งบประมาณที่ได้รับการจัดสรร เพื่อใช้ในการดำเนินโครงการ จำนวน ๖,๒๕๔,๐๐๐ บาท เบิกจ่ายงบประมาณแล้ว จำนวน ๔,๓๒๔,๐๖๐ บาท คิดเป็นร้อยละ ๗๖.๗๕ (ข้อมูล ณ วันที่ ๑๐ กรกฎาคม ๒๕๖๒)

(๓) ปัญหา...

(๓) ปัญหาอุปสรรค ไม่มี

(๔) ข้อคิดเห็น/ข้อเสนอแนะจากหัวหน้าหน่วยปฏิบัติ ไม่มี

๔) กิจกรรมโครงการส่งเสริมการปลูกต้นไม้เพื่อเศรษฐกิจ สังคม และสิ่งแวดล้อม ระยะที่ ๒

(๑) ผลการดำเนินงาน (ข้อมูล ณ วันที่ ๑๐ กรกฎาคม ๒๕๖๒)

(๑.๑) เจ้าหน้าที่ผู้รับผิดชอบโครงการ ได้รับแผนการปฏิบัติงานและแผนการใช้จ่ายเงิน (ปม.๑๐๑ – ๑๐๔) ประจำปีงบประมาณ พ.ศ. ๒๕๖๒ เมื่อวันที่ ๑๑ ธันวาคม ๒๕๖๑

(๑.๒) เจ้าหน้าที่ผู้รับผิดชอบโครงการ สามารถดำเนินการประชาสัมพันธ์และรับเกษตรกรเข้าร่วมโครงการได้แล้วเสร็จตามเป้าหมาย จำนวน ๘๐๐ ไร่ นอกจากนี้ ยังสามารถให้คำแนะนำทางวิชาการด้านการปลูกป่าได้แล้วเสร็จตามเป้าหมาย จำนวน ๔๐ ครั้ง อีกด้วย

(๑.๓) ได้รับเป้าหมายในการสนับสนุนกล้าไม้คุณภาพแก่เกษตรกร จำนวน ๑๖๐,๐๐๐ กล้า สามารถดำเนินการได้แล้วเสร็จ จำนวน ๑๒๐,๐๐๐ กล้า คิดเป็นร้อยละ ๗๕

(๑.๔) สำหรับการจ่ายเงินสนับสนุนการปลูกไม้รอบตัดฟันยาวแก่เกษตรกรปี ๒๕๖๐ – ๒๕๖๒ (ปีที่ ๑ – ๓) ขณะนี้ อยู่ระหว่างการปลูกและบำรุงป่า

(๒) ผลการเบิกจ่ายงบประมาณ

งบประมาณที่ได้รับการจัดสรร เพื่อใช้ในการดำเนินโครงการ จำนวน ๓,๕๔๑,๖๐๐ บาท เบิกจ่ายงบประมาณแล้ว จำนวน ๕๒๗,๕๙๙ บาท คิดเป็นร้อยละ ๑๔.๙๐ (ข้อมูล ณ วันที่ ๑๐ กรกฎาคม ๒๕๖๒)

(๓) ปัญหาอุปสรรค ไม่มี

(๔) ข้อคิดเห็น/ข้อเสนอแนะจากหัวหน้าหน่วยปฏิบัติ

ตามที่ได้มีการแก้ไขพระราชบัญญัติป่าไม้ พุทธศักราช ๒๔๘๔ เป็นฉบับแก้ไขเพิ่มเติม พุทธศักราช ๒๕๖๒ ที่มีการแก้ไขในมาตรา ๗ “ไม้ชนิดใดที่ขึ้นในป่าจะให้เป็นไม้หวงห้ามประเภทใดให้กำหนดโดยพระราชกฤษฎีกา สำหรับไม้ทุกชนิดที่ขึ้นในที่ดินที่มีกรรมสิทธิ์ หรือสิทธิครอบครองตามประมวลกฎหมายที่ดินไม่เป็นไม้หวงห้าม หรือไม้ที่ปลูกขึ้นในที่ดินที่ได้รับอนุญาตให้ทำประโยชน์ ตามประเภทหนังสือแสดงสิทธิที่รัฐมนตรีประกาศกำหนดโดยความเห็นชอบของคณะรัฐมนตรี ให้ถือว่าไม่เป็นไม้หวงห้าม” จึงเกิดเป็นกระแสความต้องการปลูกไม้เศรษฐกิจและไม้มีค่า ประชาชนจึงให้ความสนใจเพิ่มมากขึ้น ในขณะที่ จำนวนพื้นที่เป้าหมายที่ได้รับการจัดสรรให้ดำเนินการมีจำนวนน้อย ไม่สอดคล้องกับความสนใจของประชาชน จึงเห็นสมควรให้เพิ่มจำนวนพื้นที่เป้าหมายและงบประมาณดำเนินการ

๕) กิจกรรมจัดระเบียบเพื่อจัดที่ดินทำกินให้ชุมชนในพื้นที่ป่าสงวนแห่งชาติ

(๑) ผลการดำเนินงาน (ข้อมูล ณ วันที่ ๑๘ มิถุนายน ๒๕๖๒)

(๑.๑) เจ้าหน้าที่ผู้รับผิดชอบโครงการ ได้รับแผนการปฏิบัติงานและแผนการใช้จ่ายเงิน (ปม.๑๐๑ – ๑๐๔) ประจำปีงบประมาณ พ.ศ. ๒๕๖๒ เมื่อวันที่ ๒๓ พฤศจิกายน ๒๕๖๑

(๑.๒) แผนการปฏิบัติงานฯ กำหนดให้ดำเนินการใน ๓ พื้นที่ ได้แก่

- ป่าสงวนแห่งชาติ ป่าปากช่องและป่าหมูสี จังหวัดนครราชสีมา
- ป่าสงวนแห่งชาติ ป่าโคกโจดแปลงที่ ๒ และป่าบ้านหัวถนน จังหวัดบุรีรัมย์
- ป่าสงวนแห่งชาติ ป่าหินล้ม จังหวัดสุรินทร์

(๑.๓) เจ้าหน้าที่...

(๑.๓) เจ้าหน้าที่ผู้รับผิดชอบโครงการ ได้ดำเนินการร่วมกับคณะอนุกรรมการนโยบายที่ดินแห่งชาติ (คทช.) จังหวัด ในการตรวจสอบพื้นที่ป่าสงวนแห่งชาติ เพื่อจัดที่ดินทำกินให้ชุมชน โดยมีพื้นที่เป้าหมายให้ดำเนินการ จำนวน ๑๐,๐๐๐ ไร่ สามารถดำเนินการได้แล้วเสร็จ จำนวน ๑,๘๑๓ ไร่ คิดเป็นร้อยละ ๑๘.๑๓ ทั้งนี้ ได้พิจารณาขอบเขตพื้นที่ที่จะดำเนินการและประชุมชี้แจงราษฎรในพื้นที่เป้าหมายร่วมกับ คทช.จังหวัดเรียบร้อยแล้ว

(๑.๔) ขณะนี้ อยู่ระหว่างการจัดทำข้อมูลขอบเขตพื้นที่ที่ขออนุญาต และตรวจสอบทบทวนข้อมูลผู้ครอบครองที่ดินทำกิน

(๒) ผลการเบิกจ่ายงบประมาณ

งบประมาณที่ได้รับการจัดสรร เพื่อใช้ในการดำเนินโครงการ จำนวน ๒๑๐,๐๐๐ บาท เบิกจ่ายงบประมาณแล้ว จำนวน ๑๕๑,๙๗๒ บาท คิดเป็นร้อยละ ๗๒.๓๖ (ข้อมูล ณ วันที่ ๑๘ มิถุนายน ๒๕๖๒)

(๓) ปัญหาอุปสรรคพื้นฐาน

จำนวนบุคลากรไม่เพียงพอ ทั้งนี้ ได้ดำเนินการแก้ไขปัญหาเบื้องต้นโดยการเกลี่ยอัตรากำลังจากฝ่ายอื่นไปช่วยปฏิบัติงาน

(๔) ปัญหาอุปสรรคจากการดำเนินงานและแนวทางการแก้ไข ไม่มี

(๕) ข้อคิดเห็น/ข้อเสนอแนะจากหัวหน้าหน่วยปฏิบัติ ไม่มี

๖) กิจกรรมสำรวจทรัพยากรที่ดินและป่าไม้เพื่อจัดทำข้อมูลที่ดินและแผนที่ขอบเขตที่ดินในพื้นที่ป่าไม้ถาวร

(๑) ผลการดำเนินงาน (ข้อมูล ณ วันที่ ๑๘ มิถุนายน ๒๕๖๒)

(๑.๑) เจ้าหน้าที่ผู้รับผิดชอบโครงการ ได้รับแผนการปฏิบัติงานและแผนการใช้จ่ายเงิน (ปม.๑๐๑ – ๑๐๔) ประจำปีงบประมาณ พ.ศ. ๒๕๖๒ เมื่อวันที่ ๒๗ พฤศจิกายน ๒๕๖๑

(๑.๒) แผนการปฏิบัติงานฯ กำหนดให้ดำเนินการในพื้นที่ป่าไม้ถาวร ป่าห้วยสำราญ (หมายเลข ๖) จังหวัดสุรินทร์ จำนวน ๒๔,๐๐๐ ไร่ สามารถดำเนินการสำรวจได้แล้วเสร็จ ๑๗,๐๗๓ ไร่ คิดเป็นร้อยละ ๗๑.๐๕

(๑.๓) เจ้าหน้าที่ผู้รับผิดชอบโครงการ ได้ดำเนินการสำรวจสภาพพื้นที่ป่าไม้ถาวรเพื่อจำแนกเขตการใช้ประโยชน์ที่ดิน พื้นที่คงสภาพป่า พื้นที่อยู่อาศัยและทำกิน และพื้นที่ภาระผูกพันอื่นๆ รวมทั้งประชุมชี้แจงราษฎรในพื้นที่เป้าหมายเสร็จเรียบร้อยแล้ว

(๑.๔) ขณะนี้ อยู่ระหว่างการสำรวจการถือครองที่ดินของราษฎร

(๒) ผลการเบิกจ่ายงบประมาณ

งบประมาณที่ได้รับการจัดสรร เพื่อใช้ในการดำเนินโครงการ จำนวน ๑,๗๙๖,๕๐๐ บาท เบิกจ่ายงบประมาณแล้ว จำนวน ๑,๖๓๗,๔๙๗.๔๔ บาท คิดเป็นร้อยละ ๙๑.๑๔ (ข้อมูล ณ วันที่ ๑๘ มิถุนายน ๒๕๖๒)

(๓) ปัญหาอุปสรรคพื้นฐาน

จำนวนบุคลากรไม่เพียงพอ ทั้งนี้ ได้ดำเนินการแก้ไขปัญหาเบื้องต้นโดยการเกลี่ยอัตรากำลังจากฝ่ายอื่นไปช่วยปฏิบัติงาน

(๔) ปัญหาอุปสรรคจากการดำเนินงานและแนวทางการแก้ไข ไม่มี

(๕) ข้อคิดเห็น/ข้อเสนอแนะจากหัวหน้าหน่วยปฏิบัติ ไม่มี

๗) กิจกรรม...

๗) กิจกรรมป้องกันไฟป่าและควบคุมหมอกควัน

(๑) ผลการดำเนินงาน (ข้อมูล ณ วันที่ ๒๗ มิถุนายน ๒๕๖๒)

(๑.๓) เจ้าหน้าที่ผู้รับผิดชอบโครงการ ได้รับแผนการปฏิบัติงานและแผนการใช้จ่ายเงิน (ปม.๑๐๑ – ๑๐๔) ประจำปีงบประมาณ พ.ศ. ๒๕๖๒ เมื่อวันที่ ๑๕ พฤศจิกายน ๒๕๖๑

(๑.๔) เจ้าหน้าที่ผู้รับผิดชอบโครงการ สามารถจัดทำแนวกันไฟเพื่อป้องกันไฟป่าแล้วเสร็จตามเป้าหมาย จำนวน ๑๑๐ กิโลเมตร โดยแบ่งความรับผิดชอบ ดังนี้

- หน่วยส่งเสริมการควบคุมไฟป่านครราชสีมา จำนวน ๓๐ กิโลเมตร
- หน่วยส่งเสริมการควบคุมไฟป่าชัยภูมิ จำนวน ๕๐ กิโลเมตร
- หน่วยส่งเสริมการควบคุมไฟป่าสุรินทร์ จำนวน ๓๐ กิโลเมตร

(๒) ผลการเบิกจ่ายงบประมาณ

งบประมาณที่ได้รับการจัดสรร เพื่อใช้ในการดำเนินโครงการ จำนวน ๑,๒๖๕,๔๐๐ บาท สามารถเบิกจ่ายงบประมาณได้แล้วเสร็จตามเป้าหมาย (ข้อมูล ณ วันที่ ๒๗ มิถุนายน ๒๕๖๒)

(๓) ปัญหาอุปสรรคพื้นฐาน

(๓.๑) งบประมาณที่ได้รับการจัดสรรไม่เพียงพอ จึงไม่สามารถจัดจ้างพนักงานดับไฟป่า ได้ครอบคลุมพื้นที่รับผิดชอบ โดยเฉพาะอย่างยิ่งค่าสาธารณูปโภค

(๓.๒) ยานพาหนะที่ใช้ในการปฏิบัติงานมีไม่เพียงพอ

(๓.๓) ไม่มีคอมพิวเตอร์ใช้ในการปฏิบัติงาน

(๓.๔) เครื่องหาพิกัดด้วยสัญญาณดาวเทียมแบบพกพา (GPS) ชำรุด

(๓.๕) ขาดบุคลากรด้านสารสนเทศ และด้านเทคนิคการทำแผนที่ภาพถ่ายทางอากาศ

(๓.๖) ขาดสื่อเผยแพร่ประชาสัมพันธ์

(๔) ปัญหาอุปสรรคจากการดำเนินงานและแนวทางการแก้ไข ไม่มี

(๕) ข้อคิดเห็น/ข้อเสนอแนะจากหัวหน้าหน่วยปฏิบัติ ไม่มี

๘) กิจกรรมส่งเสริมการจัดการป่าชุมชน

(๑) ผลการดำเนินงาน (ข้อมูล ณ วันที่ ๑๐ กรกฎาคม ๒๕๖๒)

(๑.๑) เจ้าหน้าที่ผู้รับผิดชอบโครงการ ได้รับแผนการปฏิบัติงานและแผนการใช้จ่ายเงิน (ปม.๑๐๑ – ๑๐๔) ประจำปีงบประมาณ พ.ศ. ๒๕๖๒ เมื่อวันที่ ๘ มกราคม ๒๕๖๒

(๑.๒) เจ้าหน้าที่ผู้รับผิดชอบโครงการ ได้ดำเนินการ ดังนี้

- จัดตั้งป่าชุมชนแล้วเสร็จ ๒๐๒ หมู่บ้าน จากเป้าหมาย ๑๙๖ หมู่บ้าน คิดเป็นร้อยละ ๑๐๓.๐๖
- ต่ออายุป่าชุมชนแล้วเสร็จ ๒๖๐ หมู่บ้าน จากเป้าหมาย ๒๕๕ หมู่บ้าน คิดเป็นร้อยละ ๑๐๑.๙๖
- บริหารจัดการพื้นที่โดยการสนับสนุนจากภาครัฐแล้วเสร็จตามเป้าหมาย จำนวน ๙ หมู่บ้าน

(๒) ผลการ...

(๒) ผลการเบิกจ่ายงบประมาณ

งบประมาณที่ได้รับการจัดสรร เพื่อใช้ในการดำเนินโครงการ จำนวน ๕,๕๑๖,๐๐๐ บาท เบิกจ่ายงบประมาณแล้ว จำนวน ๓,๙๖๓,๖๐๕.๓๘ บาท คิดเป็นร้อยละ ๗๑.๘๖ (ข้อมูล ณ วันที่ ๑๐ กรกฎาคม ๒๕๖๒)

(๓) ปัญหาอุปสรรคพื้นฐาน

รถยนต์ที่ใช้ในการปฏิบัติงานมีสภาพเก่าและมีอายุการใช้งานมากกว่า ๒๔ ปี จำนวน ๒ คัน สามารถใช้ปฏิบัติงานได้ แต่มีความเสี่ยงต่อความปลอดภัยที่อาจเกิดขึ้นได้จากสมรรถภาพของรถยนต์

(๔) ปัญหาอุปสรรคจากการดำเนินงานและแนวทางการแก้ไข

(๔.๑) องค์กรปกครองส่วนท้องถิ่นไม่เห็นด้วยกับโครงการ เนื่องจากมีแผนงานที่จะก่อสร้างและใช้ประโยชน์ในพื้นที่ เจ้าหน้าที่ผู้รับผิดชอบโครงการได้ดำเนินการแก้ไขโดยการเปลี่ยนพื้นที่ดำเนินการใหม่ ทั้งนี้ สามารถแก้ไขปัญหาดังกล่าวได้แล้วเสร็จ และได้พื้นที่เป้าหมายตามจำนวนที่กรมป่าไม้กำหนด

(๔.๒) ผู้นำท้องถิ่นมีภารกิจจำนวนมาก ต้องทำงานหลายหน้าที่ในหลายกระทรวง ทำให้การดำเนินโครงการกระทำได้ล่าช้า เจ้าหน้าที่ผู้รับผิดชอบโครงการได้ดำเนินการแก้ไขโดยการให้ผู้ปฏิบัติงานดำเนินการประสานงานและประชาสัมพันธ์อย่างสม่ำเสมอ ทั้งนี้ สามารถแก้ไขปัญหาดังกล่าวได้แล้วเสร็จ และปฏิบัติงานได้ตามที่กรมป่าไม้กำหนด

(๕) ข้อคิดเห็น/ข้อเสนอแนะจากหัวหน้าหน่วยปฏิบัติ

(๔.๑) สำนักจัดการป่าชุมชน ควรมีการประชุมอบรมเชิงปฏิบัติการเจ้าหน้าที่ผู้ปฏิบัติงานที่เกี่ยวข้อง อาทิ เจ้าหน้าที่การเกษตร นักวิชาการเผยแพร่ เป็นต้น เพื่อซักซ้อมแนวทางปฏิบัติอย่างน้อยปีละ ๑ ครั้ง

(๔.๒) เนื่องจากพระราชบัญญัติป่าชุมชน พ.ศ. ๒๕๖๒ เป็นกฎหมายใหม่ที่ประกาศใช้ได้ไม่นานจึงเห็นควรให้ สำนักจัดการป่าชุมชน ดำเนินการสร้างกระบวนการ/คู่มือ/ขั้นตอนการดำเนินงาน เพื่อถ่ายทอดความรู้ความเข้าใจแก่เจ้าหน้าที่ผู้ปฏิบัติงานและชุมชน ให้เป็นไปในทิศทางเดียวกัน

๙) กิจกรรมโครงการฟื้นฟูระบบนิเวศในพื้นที่ป่าสงวนแห่งชาติ

(๑) ผลการดำเนินงาน (ข้อมูล ณ วันที่ ๑๐ กรกฎาคม ๒๕๖๒)

(๑.๑) เจ้าหน้าที่ผู้รับผิดชอบโครงการ ได้รับแผนการปฏิบัติงานและแผนการใช้จ่ายเงิน (ปม.๑๐๑ – ๑๐๔) ประจำปีงบประมาณ พ.ศ. ๒๕๖๒ เมื่อวันที่ ๑๔ มีนาคม ๒๕๖๒

(๑.๒) เจ้าหน้าที่ผู้รับผิดชอบโครงการ ได้รับเป้าหมายให้ดำเนินการปลูกฟื้นฟูป่า จำนวน ๓,๐๐๐ ไร่ โดยแบ่งความรับผิดชอบ ดังนี้

- หน่วยฟื้นฟูสภาพป่าสงวนแห่งชาติ ป่าหนองเต็งและป่าจักราชที่ ๑ จังหวัดนครราชสีมา จำนวน ๕๐๐ ไร่

- หน่วยฟื้นฟูสภาพป่าสงวนแห่งชาติ ป่าปากช่องและป่าหมูสีที่ ๑ จังหวัดนครราชสีมา จำนวน ๔๐๐ ไร่

- หน่วยฟื้นฟูสภาพป่าสงวนแห่งชาติ ป่าครบุรีที่ ๔ จังหวัดนครราชสีมา จำนวน ๒๐๐ ไร่

- หน่วยฟื้นฟู...

- หน่วยฟื้นฟูสภาพป่าสงวนแห่งชาติ ป่าดงกระสังลำพญากลางที่ ๒ จังหวัดนครราชสีมา จำนวน ๔๐๐ ไร่

- หน่วยฟื้นฟูสภาพป่าสงวนแห่งชาติ ป่าดงพญาใหญ่ที่ ๑ จังหวัดบุรีรัมย์ จำนวน ๓๐๐ ไร่

- หน่วยฟื้นฟูสภาพป่าสงวนแห่งชาติ ป่าดงพญาใหญ่ที่ ๗ จังหวัดบุรีรัมย์ จำนวน ๒๐๐ ไร่

- หน่วยฟื้นฟูสภาพป่าสงวนแห่งชาติ ป่าภูแลนคาด้านทิศเหนือที่ ๑ จังหวัดชัยภูมิ จำนวน ๕๐๐ ไร่

- หน่วยฟื้นฟูสภาพป่าสงวนแห่งชาติ ป่าภูแลนคาด้านทิศเหนือที่ ๔ จังหวัดชัยภูมิ จำนวน ๕๐๐ ไร่

(๑.๓) ขณะนี้ อยู่ระหว่างขั้นตอนการปลูก/ขนส่งกล้าไม้

(๑.๔) สำหรับขั้นตอนการดายวัชพืช และปลูกซ่อมและนับอัตราการรอดตาย ยังไม่ดำเนินการ

(๒) <u>ผลการเบิกจ่ายงบประมาณ</u>

งบประมาณที่ได้รับการจัดสรร เพื่อใช้ในการดำเนินโครงการ จำนวน ๑๑,๗๐๐,๐๐๐ บาท เบิกจ่ายงบประมาณแล้ว จำนวน ๗,๓๓๗,๕๐๐ บาท คิดเป็นร้อยละ ๖๒.๗๑ (ข้อมูล ณ วันที่ ๑๐ กรกฎาคม ๒๕๖๒)

(๓) <u>ปัญหาอุปสรรคจากการดำเนินงานและแนวทางการแก้ไข</u>

ปัญหาด้านสภาพภูมิอากาศ ฝนทิ้งช่วง และภัยแล้ง เจ้าหน้าที่ผู้รับผิดชอบโครงการได้ดำเนินการแก้ไขเบื้องต้นโดยการใช้สารโพลิเมอร์ช่วยในการปลูกต้นไม้ ทั้งนี้ อยู่ระหว่างการติดตามผล

(๔) <u>ข้อคิดเห็น/ข้อเสนอแนะจากหัวหน้าหน่วยปฏิบัติ</u> ไม่มี

๑๐) ภาพประกอบการติดตามความก้าวหน้าผลการดำเนินงาน รายละเอียดปรากฏตามเอกสารแนบ

ทั้งนี้ รายงานการติดตามความก้าวหน้าผลการดำเนินงานฯ สามารถดาวน์โหลดได้ที่ http://new.forest.go.th/planning/ ในหมวดหมู่ “การติดตาม”

จึงเรียนมาเพื่อโปรดทราบและพิจารณา

(นางวราวรรณ ธนะกิจรุ่งเรือง)
ผู้อำนวยการสำนักแผนงานและสารสนเทศ

ประมวลรูปภาพจากการลงพื้นที่เก็บรวบรวมข้อมูลการติดตามความก้าวหน้าผลการดำเนินงาน
ตามแผนการติดตามและประเมินผลการดำเนินงานของกรมป่าไม้ ประจำปีงบประมาณ พ.ศ. ๒๕๖๒
ในท้องที่สำนักจัดการทรัพยากรป่าไม้ที่ ๘ (นครราชสีมา)
ระหว่างวันที่ ๑๘ – ๒๐ กรกฎาคม ๒๕๖๒

๑. เข้าร่วมประชุมสรุปผลการดำเนินงาน ณ สำนักจัดการทรัพยากรป่าไม้ที่ ๘ (นครราชสีมา)

๒. กิจกรรมโครงการส่งเสริมการปลูกต้นไม้เพื่อเศรษฐกิจ สังคม และสิ่งแวดล้อม ระยะที่ ๒

➢ แปลงปลูกของผู้เข้าร่วมโครงการ ปีงบประมาณ พ.ศ. ๒๕๖๐ อำเภอสูงเนิน จังหวัดนครราชสีมา

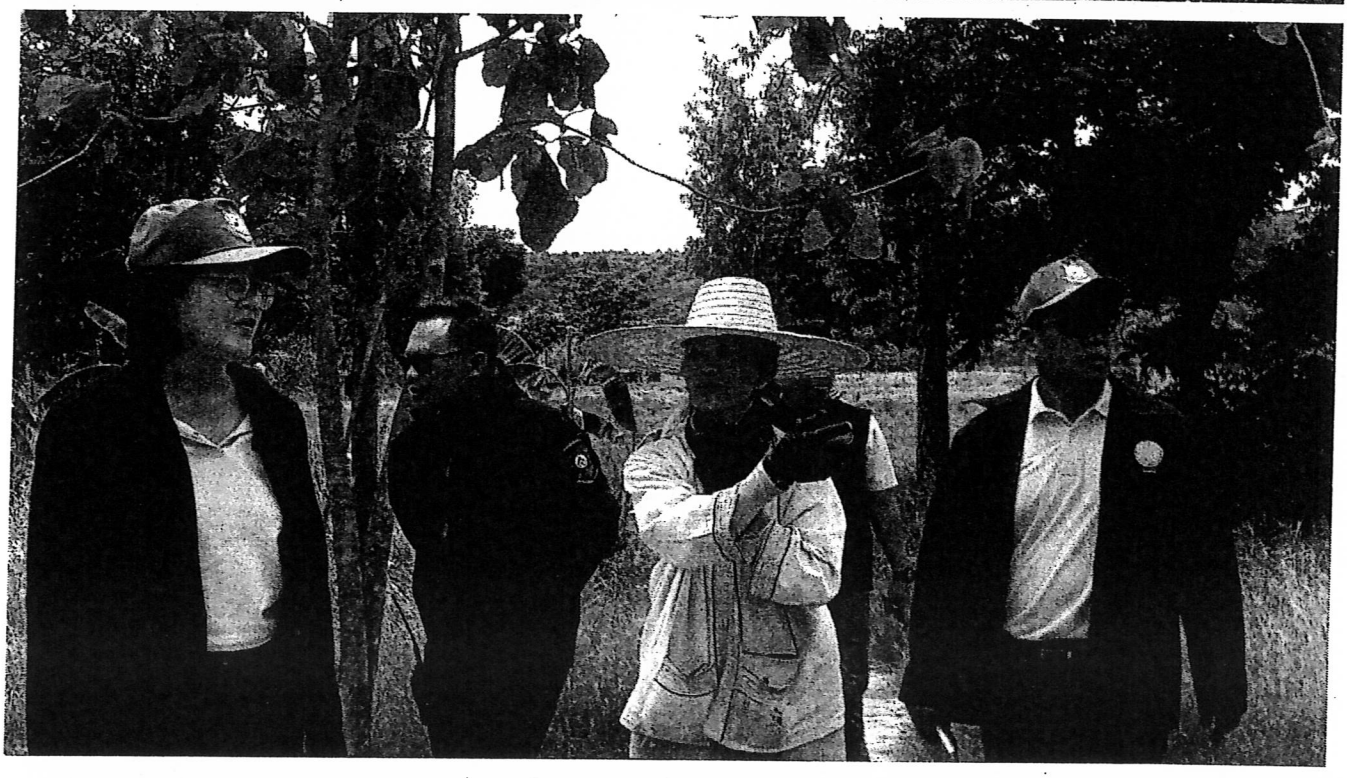

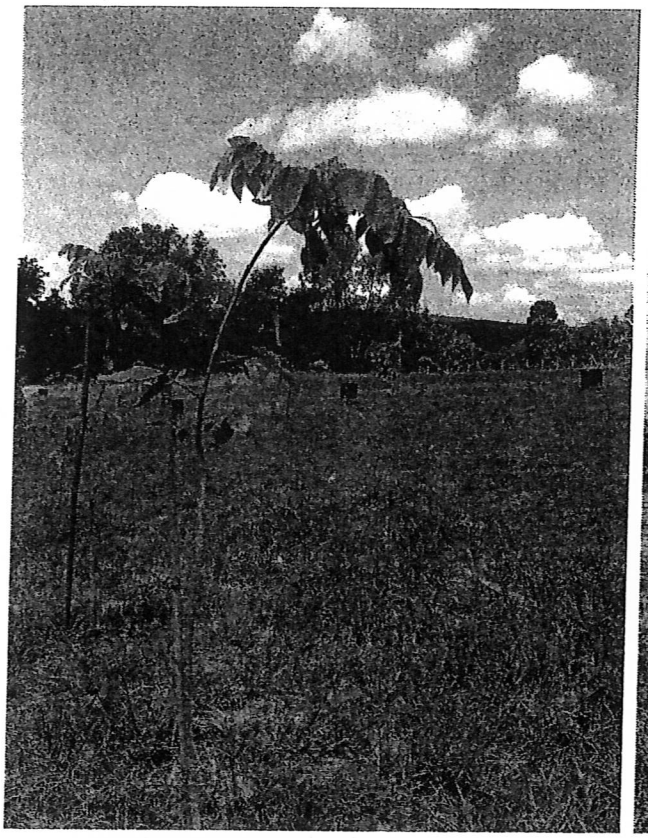

ตัวอย่างแปลงปลูก

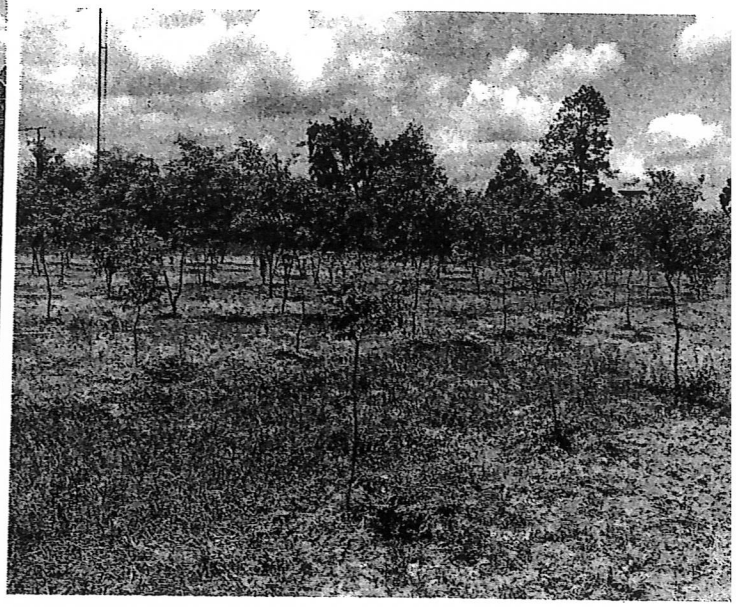

๓. **กิจกรรมป้องกันและปราบปรามการบุกรุกทำลายทรัพยากรป่าไม้**

➢ หน่วยป้องกันรักษาป่าที่ นม.๗ (ด่านขุนทด) อำเภอด่านขุนทด จังหวัดนครราชสีมา

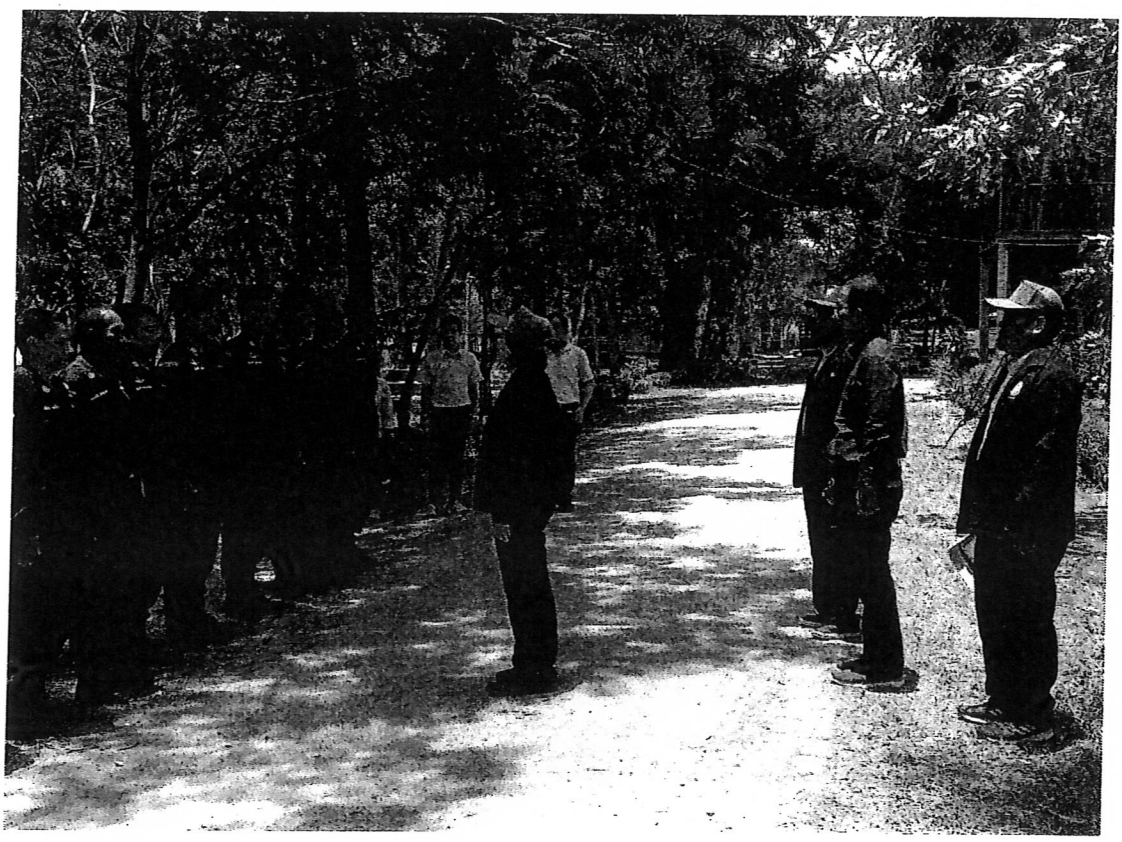

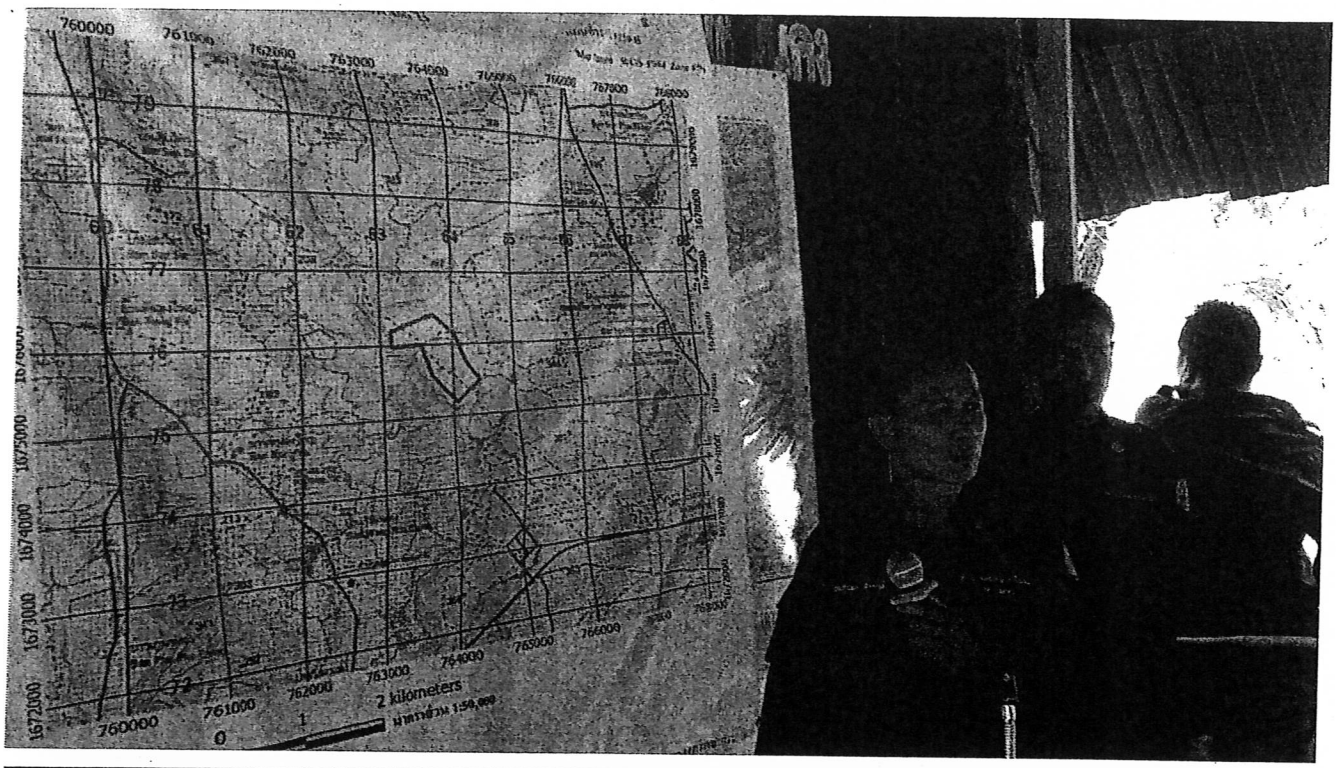
760000
761000
762000
763000
764000
765000
766000
767000
768000
1672000
1673000
1674000
1675000
2 kilometers
0
1

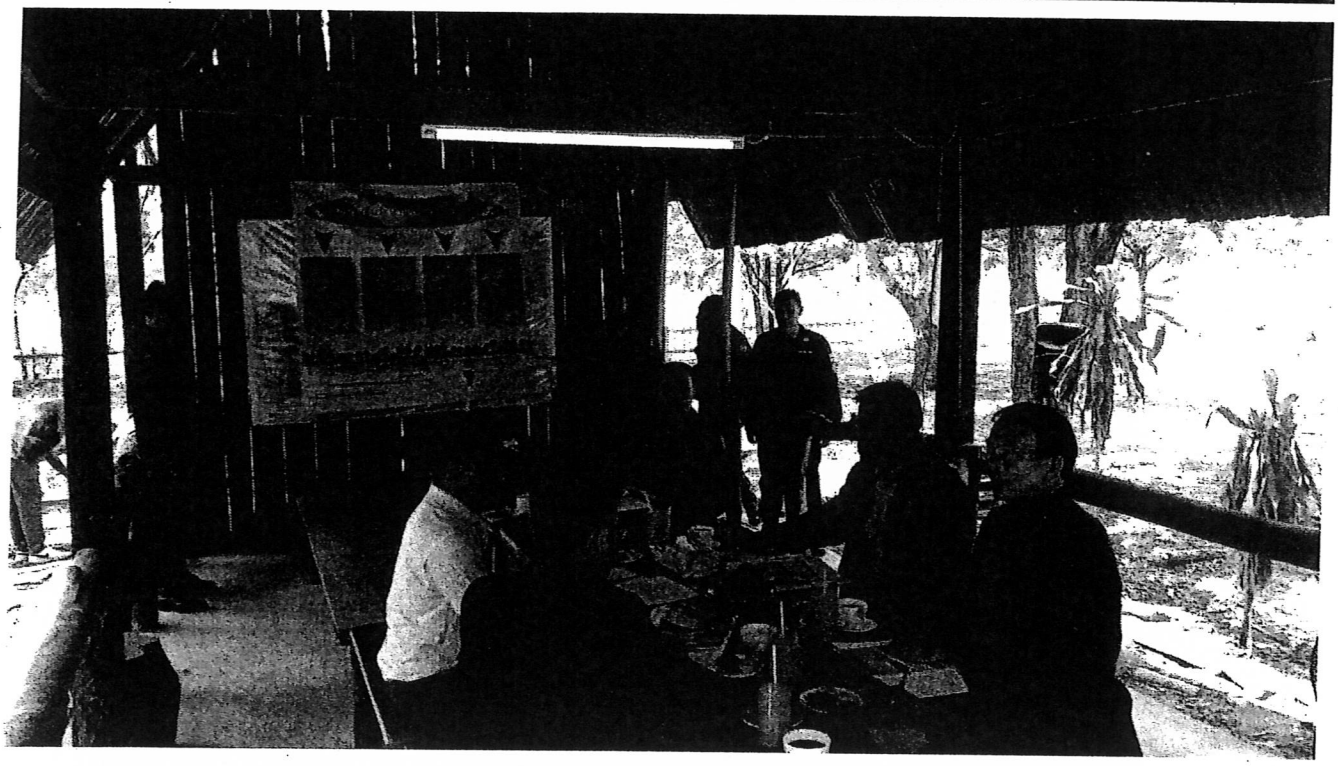

๔. กิจกรรมโครงการพัฒนาป่าไม้อันเนื่องมาจากพระราชดำริ

- โครงการอนุรักษ์และพัฒนาป่าไม้ต้นแบบตามแนวชายแดนอันเนื่องมาจากพระราชดำริ ณ วัดเขาศาลาอตุลฐานะจาโร อำเภอบัวเชด จังหวัดสุรินทร์

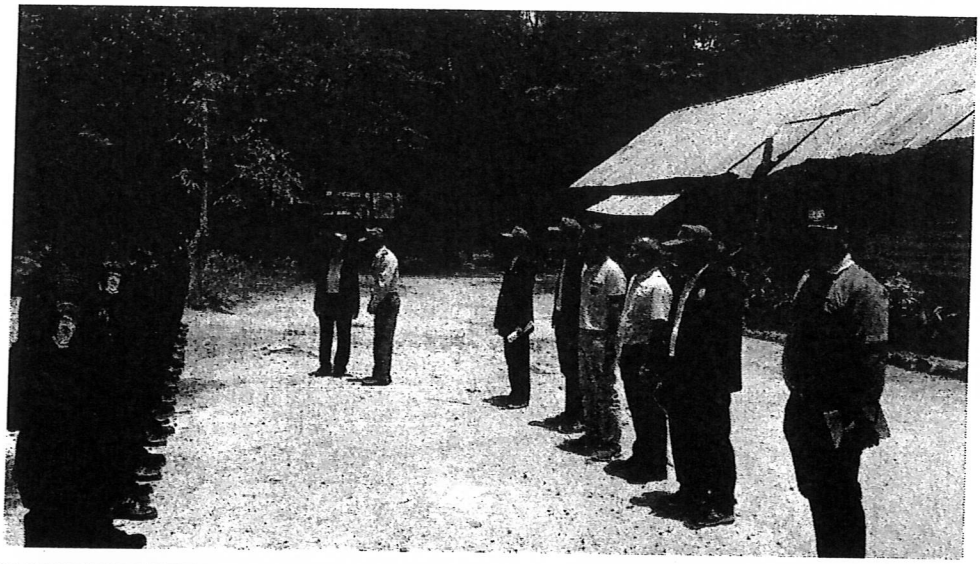

๕. กิจกรรมสำรวจทรัพยากรที่ดินและป่าไม้เพื่อจัดทำข้อมูลที่ดินและแผนที่ขอบเขตที่ดินในพื้นที่ป่าไม้ถาวร

- พื้นที่ดำเนินการ อำเภอสังขะ จังหวัดสุรินทร์

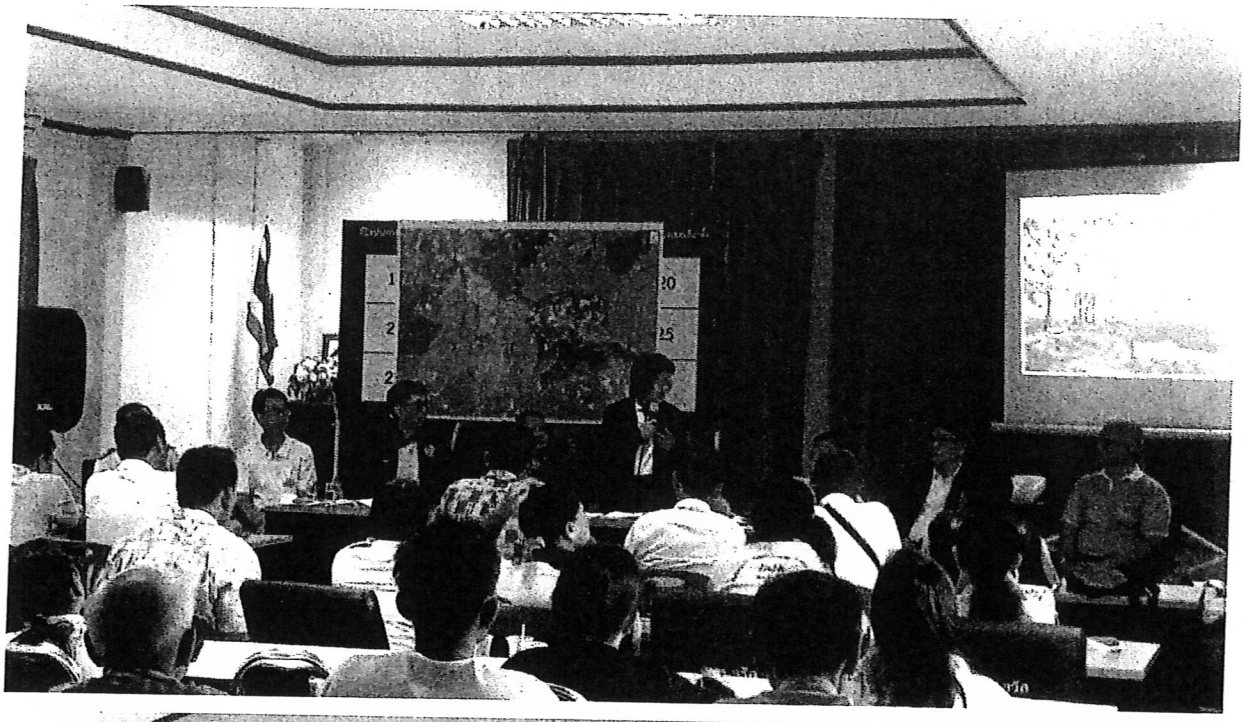

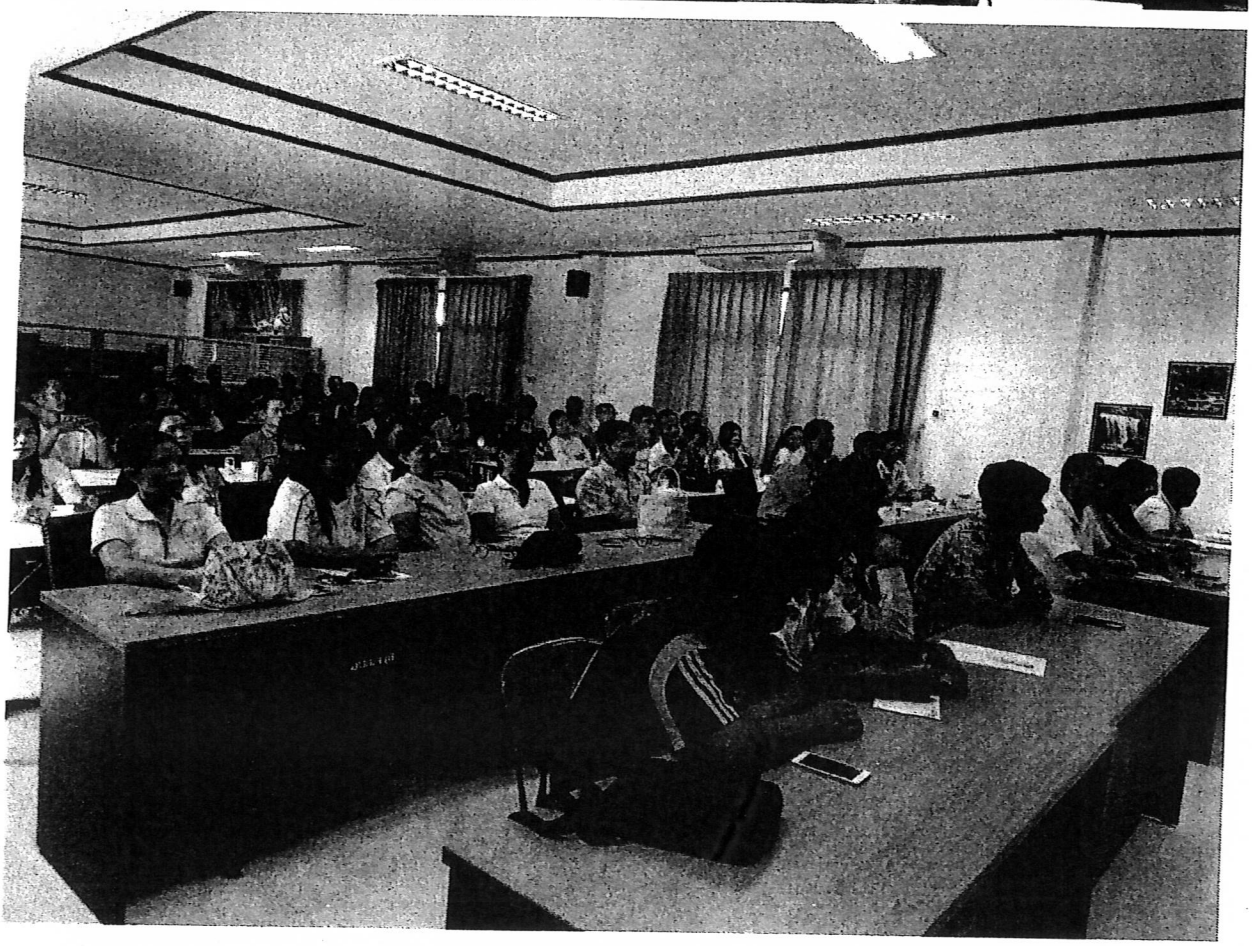

๖. กิจกรรมจัดระเบียบเพื่อจัดที่ดินทำกินให้ชุมชน
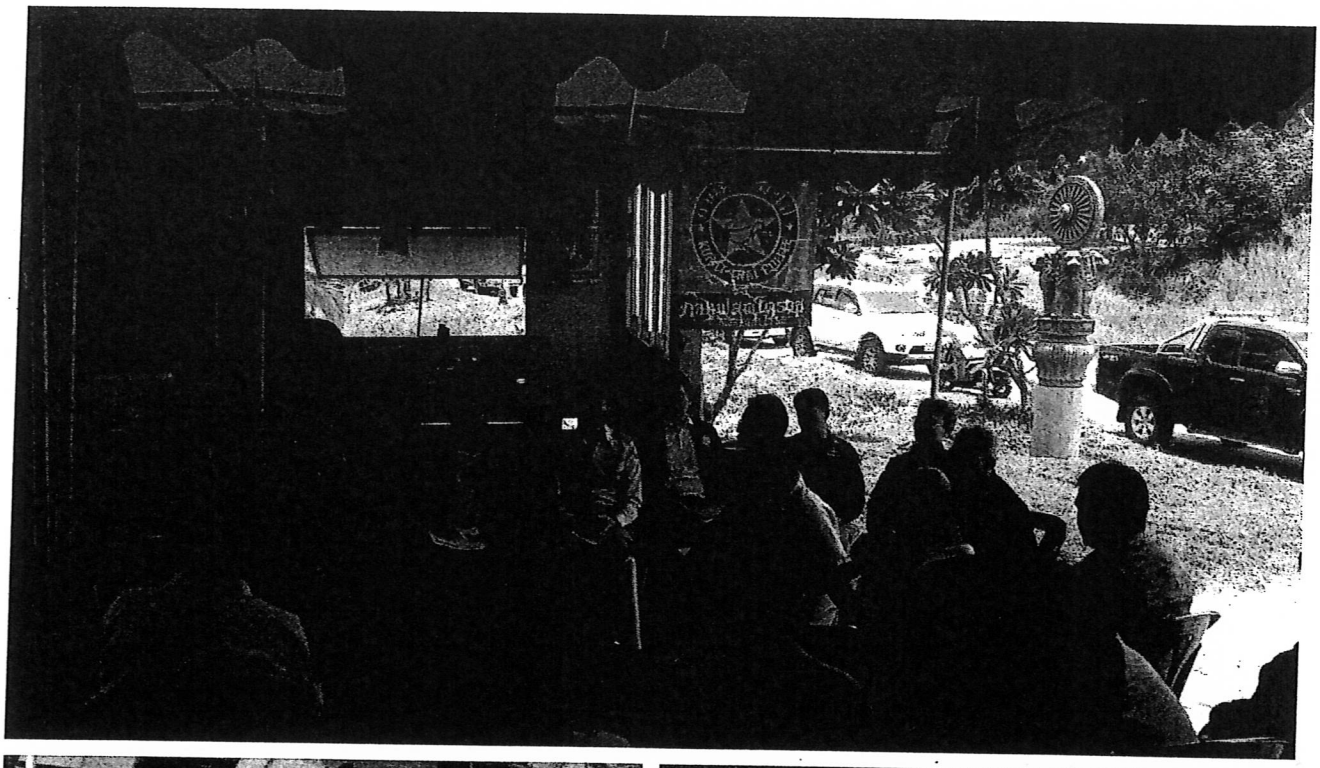
- พื้นที่ดำเนินการ อำเภอสูงเนิน จังหวัดนครราชสีมา