



### หนังสืออนุญาตให้เข้าทำประโยชน์หรืออยู่อาศัยภายในเขตป่าสงวนแห่งชาติ

เล่มที่ 203

ที่ทำการ กรมป่าไม้

ฉบับที่ 11

วันที่ 11 เดือน กันยายน พ.ศ. 2568

อาศัยอำนาจตามความในมาตรา ๑๖ แห่งพระราชบัญญัติป่าสงวนแห่งชาติ พ.ศ. ๒๕๐๗ ซึ่งแก้ไขเพิ่มเติมโดยพระราชบัญญัติป่าสงวนแห่งชาติ (ฉบับที่ ๔) พ.ศ. ๒๕๕๙ อธิบดีกรมป่าไม้โดยความเห็นชอบของคณะกรรมการพิจารณาการใช้ประโยชน์ในเขตป่าสงวนแห่งชาติ เมื่อวันที่ 1๖ เดือน สิงหาคม พ.ศ. ๒๕๖๔ และข้อบัญญัติรัฐมนตรีว่าการกระทรวงทรัพยากรธรรมชาติและสิ่งแวดล้อม เรื่องวันที่ 12 เดือน มิถุนายน พ.ศ. ๒๕๖๘

อนุญาตให้ คำสากรกลางสูงห้วยวัดเพชรบุรี อายุ - ปี สัญชาติ - มีภูมิลำเนาอยู่บ้านเลขที่ - หมู่ที่ - ซอย - ถนน สายวัด ตำบล/แขวง คลองกระแชง อำเภอ/เขต เมืองเพชรบุรี จังหวัด เพชรบุรี เข้าทำประโยชน์หรืออยู่อาศัยภายในเขตป่าสงวนแห่งชาติ ป่า เบญจสิริ และป่าเขาโป่ง แห่ง

ในท้องที่ตำบล เบญจบุรี อำเภอ ท่ายาง จังหวัด เพชรบุรี เพื่อ ตั้งถิ่นฐานโครงการจัดที่ดินทำกินให้ชุมชนตามนโยบายรัฐบาล (คทช.) เนื้อที่ ๒,๖๐๘ ไร่ 1 งาน ๘๒ ตารางวา ตั้งแต่วันที่ 11 เดือน กันยายน พ.ศ. ๒๕๖๘ จนถึงวันที่ 1๐ เดือน กันยายน พ.ศ. ๒๕๖๘ ตามแผนที่พร้อมบัญชีระบุค่าพิกัดแนบท้ายหนังสืออนุญาตนี้ โดยมีอาณาเขตดังต่อไปนี้

ด้านทิศเหนือ	จด	วัดใต้	เมตร
ด้านทิศตะวันออก	จด	<u>แปลงที่ ๒๒๖ ก้าย</u>	วัดใต้
ด้านทิศใต้	จด	<u>หนังสืออนุญาตฉบับนี้</u>	วัดใต้
ด้านทิศตะวันตก	จด	วัดใต้	เมตร

ผู้รับอนุญาตจะต้องปฏิบัติตามกฎหมายว่าด้วยป่าสงวนแห่งชาติ กฎหมายว่าด้วยป่าไม้ และตามเงื่อนไขแนบท้ายหนังสืออนุญาตนี้

(ลงชื่อ).....ผู้อนุญาต  
(นายสุพจน์ ภูริคนโสภา)  
ตำแหน่ง รองอธิบดี รักษาการแทน  
อธิบดีกรมป่าไม้

แผนที่แนบท้ายหนังสืออนุญาต (ป.ส. ๒๓ - ๑)

เล่มที่ ๒๐๓ ฉบับที่ ๑๑ ลงวันที่

๑๑

กันยายน

พ.ศ. ๒๕๖๘

แสดงบริเวณที่จังหวัดเพชรบุรี ได้รับอนุญาตให้เข้าทำประโยชน์หรืออยู่อาศัยในเขตป่าสงวนแห่งชาติ ป่าเขาถ้ำเสือและป่าเขาโป่งแย้ เพื่อดำเนินโครงการจัดที่ดินทำกินให้ชุมชนตามนโยบายรัฐบาล (คทช.)

ท้องที่ตำบลเขาระบุก อำเภอท่ายาง จังหวัดเพชรบุรี เนื้อที่ ๒,๖๐๘ ไร่ ๑ งาน ๘๒ ตารางวา

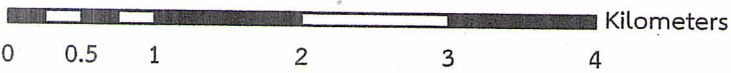
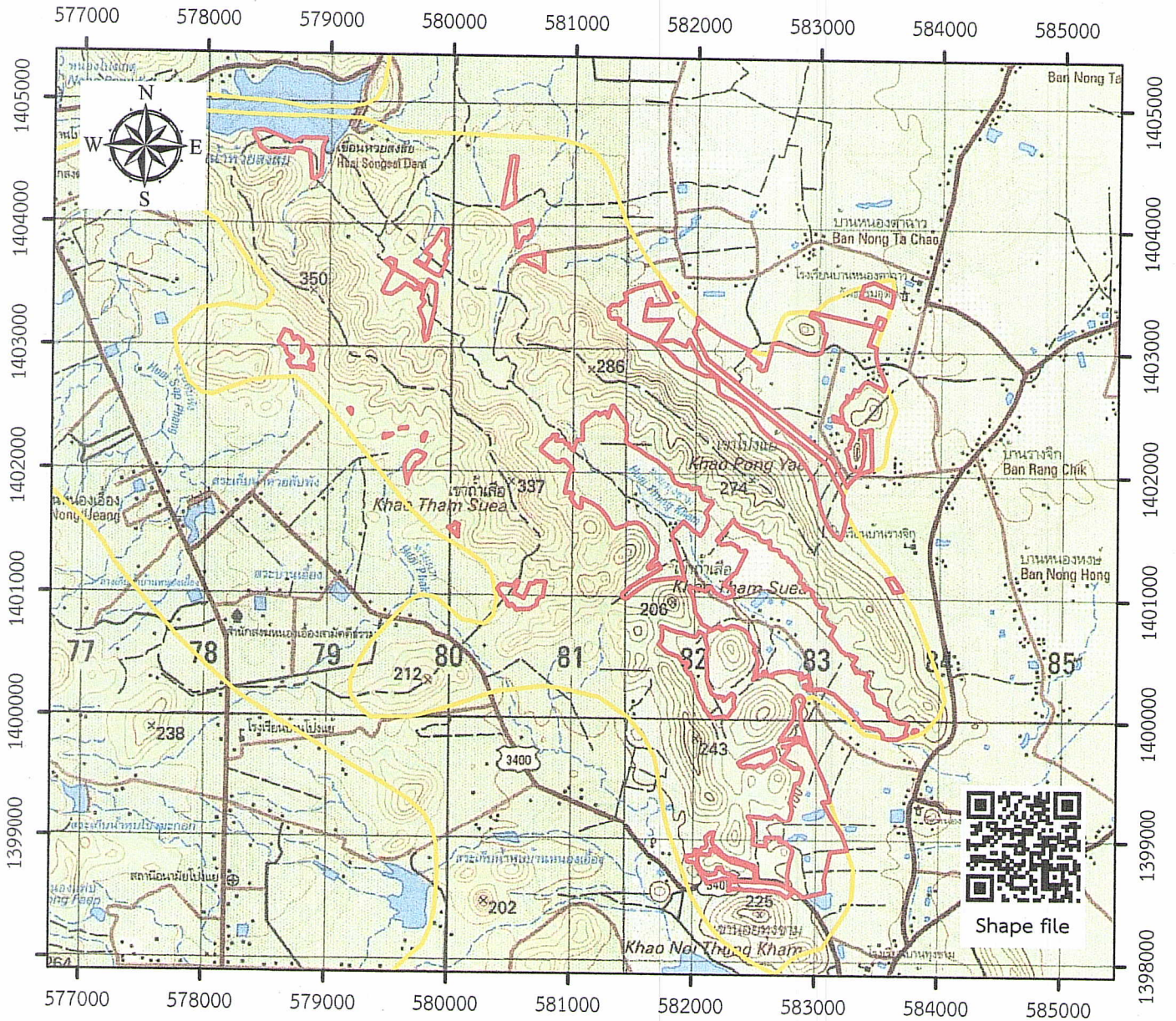

แผนที่ระวางกรมแผนที่ทหาร มาตราส่วน ๑:๕๐,๐๐๐

WGS ๑๙๘๔ UTM Zone ๔๗N

- บริเวณที่ได้รับอนุญาต
- แนวเขตป่าสงวนแห่งชาติ

ลงชื่อ.....ผู้อนุญาต  
 (นายสุพจน์ ภูรัตนโสภา)  
 (รองอธิบดี รักษาการแทน)  
 ตำแหน่ง.....อธิบดีกรมป่าไม้

## เงื่อนไขแนบท้ายหนังสืออนุญาต

ให้ผู้รับอนุญาตเข้าทำประโยชน์เพื่อ ดำเนินโครงการจัดที่ดินทำกินให้ชุมชนตามนโยบาย  
รัฐบาล (คทช.)...ภายในเขตป่าสงวนแห่งชาติ ตามหนังสืออนุญาต เล่มที่ ๒๐๓ ฉบับที่ ๑๑ ลงวันที่  
๑๑ เดือน กันยายน พ.ศ. ๒๕๖๘ ปฏิบัติตามเงื่อนไขดังต่อไปนี้

๑. ต้องไม่กระทำการหรือยินยอมให้ตัวแทน คนงาน หรือลูกจ้าง กระทำการหรือละเว้นกระทำ  
การใด ๆ ให้เป็นการเสื่อมเสียแก่สภาพป่าไม้หรือของป่านอกเขตพื้นที่ที่ประกาศกำหนด หากมีการกระทำ  
ผิดกฎหมาย ผู้รับอนุญาตต้องรับโทษตามที่กฎหมายบัญญัติไว้สำหรับความผิดนั้นด้วย

๒. ต้องปฏิบัติตามกฎหมายว่าด้วยป่าสงวนแห่งชาติ กฎหมายว่าด้วยป่าไม้ กฎหมายว่าด้วย  
การส่งเสริมการบริหารจัดการทรัพยากรทางทะเลและชายฝั่ง และกฎหมายอื่นที่เกี่ยวข้อง ตลอดจน  
กฎกระทรวง ข้อกำหนด ประกาศ ระเบียบ ข้อบังคับ หรือเงื่อนไข ซึ่งออกตามกฎหมายดังกล่าว ทั้งที่อยู่ใน  
ขณะนี้และที่จะประกาศใช้บังคับต่อไป ซึ่งทางราชการได้แจ้งให้ทราบเพื่อปฏิบัติแล้ว

๓. ต้องจัดทำหลักเขตหรือเครื่องหมาย เป็นการแสดงแนวเขตพื้นที่ที่ได้รับอนุญาตไว้ทุกด้าน  
ให้เห็นได้อย่างชัดเจน สำหรับกรณีพื้นที่ที่ไม่มีแนวเขตชัดเจน ให้ปลูกต้นไม้ชนิดพันธุ์ท้องถิ่นที่เหมาะสม  
เป็นแนวเขตให้ชัดเจน และต้องจัดทำป้ายถาวร ติดไว้ใกล้เส้นทาง ณ จุดที่ผ่านเข้าพื้นที่ที่ได้รับอนุญาตให้เห็น  
ได้ชัดเจน ขนาดไม่น้อยกว่า ๑๒๐ x ๒๔๐ เซนติเมตร โดยระบุข้อความไว้ที่ป้ายว่า “กรมป่าไม้ อนุญาตให้  
จังหวัดเพชรบุรี...เข้าทำประโยชน์ภายในเขตป่าสงวนแห่งชาติป่าเขาถ้ำเสือและป่าเขาโป่งแยง  
ท้องที่ตำบล...เขากระปุก อำเภอ ท้ายาง จังหวัด เพชรบุรี...แห่งนี้ตามกฎหมายว่าด้วยป่าสงวนแห่งชาติแล้ว  
เพื่อ ดำเนินโครงการจัดที่ดินทำกินให้ชุมชนตามนโยบายรัฐบาล (คทช.) เนื้อที่ ๒,๖๐๘ ไร่ ๑ งาน ๘๒ ตารางวา  
ตั้งแต่วันที่ ๑๑ เดือน กันยายน พ.ศ. ๒๕๖๘ จนถึงวันที่ ๑๐ เดือน กันยายน พ.ศ. ๒๕๙๘”  
ให้แล้วเสร็จภายในกำหนด ๓๐ วัน นับจากวันที่ได้รับหนังสืออนุญาต

๔. ต้องใช้พื้นที่ที่ได้รับอนุญาตเพื่อวัตถุประสงค์หรือกิจการที่ขออนุญาตเท่านั้น จะนำไปใช้  
ในวัตถุประสงค์หรือกิจการอื่นมิได้

๕. ต้องยินยอมให้พนักงานเจ้าหน้าที่เข้าไปตรวจสอบการปฏิบัติตามเงื่อนไขการอนุญาต  
ในพื้นที่ที่ได้รับอนุญาตได้ในวันและเวลาราชการ และผู้รับอนุญาตต้องเป็นผู้นำตรวจ หากผู้รับอนุญาต  
ไม่สามารถนำพนักงานเจ้าหน้าที่ตรวจสอบด้วยตนเองได้ ต้องมอบอำนาจเป็นหนังสือให้ผู้หนึ่งผู้ใดเป็น  
ผู้ดำเนินการแทน โดยผู้รับอนุญาตหรือผู้รับมอบอำนาจจะต้องอำนวยความสะดวกตามควรแก่กรณี และให้  
ปฏิบัติตามที่พนักงานเจ้าหน้าที่ผู้มีอำนาจได้ส่งเป็นหนังสือให้ปฏิบัติเพื่อให้เป็นไปตามเงื่อนไขที่กำหนดไว้

๖. ต้องคอยสอดส่องตรวจตราระมัดระวังมิให้มีการบุกรุกในพื้นที่ที่ได้รับอนุญาต ถ้ามีการ  
กระทำอันเป็นความผิดตามกฎหมายว่าด้วยป่าสงวนแห่งชาติ กฎหมายว่าด้วยป่าไม้ หรือกฎหมายอื่นที่เกี่ยวข้อง  
ผู้รับอนุญาตต้องแจ้งให้พนักงานเจ้าหน้าที่ทราบทันที หากพนักงานเจ้าหน้าที่ตรวจพบว่ามีเสียหายเกิดขึ้น  
โดยที่ผู้รับอนุญาตควรจะทราบ แต่ละเลยมิได้แจ้งให้ทราบ ผู้รับอนุญาตจะต้องรับผิดชอบด้วย และต้องมีการ  
ดำเนินการฟื้นฟู ดูแล บำรุงรักษาพื้นที่ให้กลับคืนมาดังเดิมให้มากที่สุด

กรณี ถ้ามีการกระทำอันเป็นความผิดตามกฎหมายข้างต้น ให้ผู้รับอนุญาตแจ้งพนักงาน  
เจ้าหน้าที่ตามกฎหมายพร้อมหลักฐานยืนยันการแจ้งที่ชัดเจนเป็นลายลักษณ์อักษรหรือวิธีการอื่นใด และหาก  
พนักงานเจ้าหน้าที่ตรวจพบว่ามีเสียหายเกิดขึ้นโดยที่ผู้รับอนุญาตควรจะทราบ แต่ละเลยมิได้แจ้งให้ทราบ  
ผู้รับอนุญาตจะต้องรับผิดชอบด้วย

๗. ต้องดำเนินการเอง ในกรณีที่ยังเป็นอาจมอบหมายให้ผู้หนึ่งผู้ใดเป็นผู้ดำเนินการแทนได้  
แต่ถ้าเกิดความเสียหายใด ๆ ขึ้น ผู้รับอนุญาตต้องรับผิดชอบในฐานะเป็นผู้ดำเนินการเองทั้งสิ้น

๘. ในกรณี...

๘. ในกรณีที่ผู้รับอนุญาต มีความประสงค์จะทำไม้ออกจากพื้นที่ที่ได้รับอนุญาต ให้ดำเนินการตามระเบียบและกฎหมายที่เกี่ยวข้อง

๙. ในกรณีที่กรมมีความจำเป็นต้องใช้พื้นที่ดังกล่าวบางส่วน หรือทั้งหมด ผู้รับอนุญาตต้องยินยอมให้ยกเลิกการอนุญาตได้โดยไม่เรียกร้องค่าชดเชยหรือค่าเสียหายใด ๆ ทั้งสิ้น ซึ่งกรมจะแจ้งให้ผู้รับอนุญาตทราบก่อน ไม่น้อยกว่า ๑๘๐ วัน และผู้รับอนุญาตต้องเคลื่อนย้ายทรัพย์สินหรือสิ่งก่อสร้างออกจากพื้นที่ที่ได้รับอนุญาตให้เสร็จสิ้นภายใน ๙๐ วัน นับจากวันที่กรมระบุวันที่จะเข้าใช้พื้นที่ดังกล่าว นั้น หรือมอบให้กรมดูแลต่อไป

๑๐. เมื่อครบกำหนดอายุการอนุญาตตามหนังสืออนุญาตหรือถูกเพิกถอนการอนุญาต ให้ผู้รับอนุญาตเคลื่อนย้ายทรัพย์สินหรือสิ่งก่อสร้างของผู้รับอนุญาตออกจากพื้นที่ที่ได้รับอนุญาตให้เสร็จสิ้นภายใน ๙๐ วัน นับจากวันที่ครบอายุหรือวันที่ถูกเพิกถอนการอนุญาต

๑๑. หากผู้รับอนุญาตไม่ดำเนินการตามวัตถุประสงค์นับแต่วันที่รับอนุญาตเกินกว่า ๓ ปี จะถือว่าไม่ประสงค์ที่จะใช้ประโยชน์อีกต่อไป ทั้งนี้ หากยังมีความจำเป็นที่จะใช้ขอยขอให้ชี้แจงเหตุผลด้วย

๑๒. ต้องรายงานผลการปฏิบัติตามเงื่อนไข ภายใน ๑๘๐ วัน นับจากวันที่ได้รับหนังสืออนุญาต หากไม่สามารถดำเนินการให้แล้วเสร็จ ผู้รับอนุญาตต้องทำหนังสือชี้แจงเหตุผลความจำเป็น และให้ขยายระยะเวลาออกไปอีก ๑๘๐ วัน หลังจากนั้นให้รายงานผลการปฏิบัติตามเงื่อนไขเป็นประจำทุกปีในตลอดระยะเวลาที่ได้รับอนุญาต

๑๓. หากเกิดปัญหาการร้องเรียนอันเกี่ยวเนื่องจากกิจการที่ได้รับอนุญาต ผู้รับอนุญาตต้องดำเนินการแก้ไขปัญหาในทันทีและแจ้งให้พนักงานเจ้าหน้าที่ทราบ หากพนักงานเจ้าหน้าที่ตรวจสอบพบว่า มีเหตุอันเชื่อได้ว่าก่อให้เกิดผลกระทบและความเสียหายอย่างร้ายแรง ให้พนักงานเจ้าหน้าที่พักใช้ใบอนุญาตตามระเบียบและกฎหมายที่เกี่ยวข้อง

๑๔. หากในภายหลังที่ได้รับหนังสืออนุญาต ตรวจสอบพบว่าการที่ได้รับอนุญาตที่ผ่านมา มีการปกปิดข้อมูล ข้อเท็จจริงหรือใช้เอกสารเท็จหรือปลอมในการประกอบการพิจารณาที่เป็นเท็จถือเป็นข้อสาระสำคัญ ให้มีผลยกเลิกการอนุญาตและให้ผู้รับอนุญาตหยุดการดำเนินการในพื้นที่ที่ได้รับอนุญาตนั้นทันที นับตั้งแต่วันที่พนักงานเจ้าหน้าที่ตรวจพบ และให้พนักงานเจ้าหน้าที่แจ้งผลการยกเลิกการอนุญาตดังกล่าวให้ผู้รับอนุญาตทราบเป็นหนังสือต่อไป โดยผู้รับอนุญาตไม่มีสิทธิเรียกร้องค่าเสียหายใด ๆ จากทางราชการ ไม่ว่าสิทธิที่ได้จากการอนุญาตที่ผ่านมา รวมถึงสิทธิที่ผู้รับอนุญาตจะได้ในอนาคตตามระยะเวลาที่เหลืออยู่ตามหนังสืออนุญาต รวมถึงต้องรับผิดชอบในการชำระค่าธรรมเนียมหรือค่าปลูกป่าชดเชยหรือค่าใช้จ่ายอื่น ๆ ที่ต้องจ่ายให้กรมแล้วแต่กรณีให้แล้วเสร็จ

๑๕. กรมหรือหน่วยงานที่อธิบดีกำหนด ออกไปตรวจสอบการดำเนินการตามเงื่อนไข แล้วพบว่าผู้รับอนุญาตไม่ปฏิบัติตามเงื่อนไขอันอาจเป็นการเสียหายอย่างร้ายแรง อาจถูกพนักงานเจ้าหน้าที่สั่งพักใช้หนังสืออนุญาตหรือเพิกถอนหนังสืออนุญาต และไม่พิจารณาการอนุญาตในครั้งต่อไป

๑๖. การให้เช่าหรือรับช่วงสิทธิ์หนังสืออนุญาตตามระเบียบนี้จะกระทำมิได้ แต่ในกรณีที่ผู้รับอนุญาตถึงแก่ความตาย และทายาทหรือผู้จัดการมรดกประสงค์จะกระทำการตามหนังสืออนุญาตนั้นต่อไป ให้ยื่นคำขอตามข้อ ๖ ภายในกำหนด ๙๐ วัน นับจากวันที่ผู้รับอนุญาตถึงแก่ความตาย หากพ้นกำหนดนี้แล้ว ทายาทหรือผู้จัดการมรดกยังมีได้ยื่นคำร้องขอรับอนุญาตให้ถือว่าสิ้นสุดการอนุญาตนั้น เว้นแต่กรณีที่มีเหตุสุดวิสัย อธิบดีโดยความเห็นชอบของคณะกรรมการจะพิจารณาผ่อนผันเป็นราย ๆ ไปก็ได้

กรณีนิติบุคคลที่เลิกกิจการให้แจ้งพนักงานเจ้าหน้าที่ทราบ เพื่อพิจารณายกเลิกการอนุญาตต่อไป

๑๗. ผู้รับอนุญาตต้องให้ความร่วมมือกับชุมชนโดยรอบพื้นที่ตามสมควรแก่กรณี บำรุงดูแลรักษา สภาพป่า ป้องกันและควบคุมไฟป่าในบริเวณที่ได้รับอนุญาต และบริเวณติดต่อก่อใกล้เคียงตามความเหมาะสม

๑๘. ผู้รับอนุญาตต้องมีแผนการใช้ประโยชน์พื้นที่สำหรับเป็นพื้นที่สีเขียวในพื้นที่ที่มีศักยภาพ ที่สามารถดำเนินการได้ หรือตามความเหมาะสม และจะต้องดูแลรักษาและมีการปลูกป่าเพิ่มให้เหมาะสม ตามศักยภาพของพื้นที่ที่ให้ใช้

๑๙. ราษฎรที่ได้รับการจัดสรรต้องดำเนินการปลูกต้นไม้อย่างน้อย ๒ ต้น/ไร่ (กรณีโครงการ (ตามโครงการการแก้ไขปัญหาที่ดินในเขตป่า ตามมติคณะรัฐมนตรี ๓๐ มิถุนายน ๒๕๔๑) อยู่ในเขตลุ่มน้ำชั้น ๓, ๔, และ ๕)

๒๐. ให้ผู้รับอนุญาตปฏิบัติตามกระบวนการจัดที่ดินทำกินให้ชุมชนของคณะกรรมการ จัดที่ดินภายใต้คณะกรรมการนโยบายที่ดินแห่งชาติกำหนด จำนวน ๕ ข้อ

๒๐.๑ หลักเกณฑ์การจัดที่ดินทำกินให้ชุมชน การจัดระเบียบ การใช้ประโยชน์

๒๐.๒ ประเภทของผู้ที่ได้รับการจัดที่ดิน

๒๐.๓ คุณสมบัติของผู้ที่ได้รับการจัดที่ดิน

๒๐.๔ แนวทางการดำเนินการ

๒๐.๕ ข้อกำหนดการใช้ที่ดินของผู้ที่ได้รับการจัดที่ดิน

๒๑. พื้นที่ที่ผู้รับอนุญาตจัดให้กับผู้เข้าร่วมโครงการ จะต้องไม่มีการกระทำผิดเงื่อนไขใด ๆ อย่างเด็ดขาด หากมีกรณีกระทำผิดเงื่อนไขใด ๆ อันอาจเกิดความเสียหายอย่างร้ายแรง ให้ผู้รับอนุญาตยกเลิก การเข้าร่วมโครงการของผู้เข้าร่วมโครงการรายนั้น

๒๒. ผู้รับอนุญาตต้องกำหนดมาตรการให้ผู้เข้าร่วมโครงการต้องร่วมดูแลรักษาป่าและ ป้องกันไฟป่า เพื่อมิให้เกิดผลกระทบต่อทรัพยากรธรรมชาติและพื้นที่ข้างเคียง

๒๓. ผู้รับอนุญาตต้องปฏิบัติตามมาตรการป้องกันและแก้ไขผลกระทบสิ่งแวดล้อม และมาตรการ ติดตามตรวจสอบผลกระทบสิ่งแวดล้อมที่เสนอไว้ในรายการข้อมูลด้านสิ่งแวดล้อม และมติคณะกรรมการ เพื่อพิจารณารายการข้อมูลด้านสิ่งแวดล้อม ครั้งที่ ๑๒/๒๕๖๗ เมื่อวันที่ ๔ ธันวาคม ๒๕๖๗ อย่างเคร่งครัด

๒๔. กรณีผู้รับอนุญาตฝ่าฝืนหรือไม่ปฏิบัติตามเงื่อนไขในหนังสืออนุญาต หรือปล่อยปละละเลย ให้บุคคลอื่นบุกรุก ยึดถือ ครอบครอง หรือกระทำการฝ่าฝืนมาตรา ๑๔ ในพื้นที่ที่ได้รับอนุญาต จะมีความผิด ตามมาตรา ๓๓/๒ และ ๓๓/๓ แห่งพระราชบัญญัติป่าสงวนแห่งชาติ พ.ศ. ๒๕๐๗ และที่แก้ไขเพิ่มเติม

๒๕. ผู้รับอนุญาตได้รับทราบและยินยอมที่จะปฏิบัติตามเงื่อนไขดังกล่าวข้างต้นโดยเคร่งครัด ทุกประการ หากฝ่าฝืนหรือไม่ปฏิบัติตามเงื่อนไข ผู้รับอนุญาตยินยอมให้ทางราชการสั่งพักใช้หนังสืออนุญาต หรือเพิกถอนหนังสืออนุญาตได้ โดยผู้รับอนุญาตจะไม่เรียกร้องค่าเสียหายไม่ว่ากรณีใด ๆ จากทางราชการ ทั้งทางแพ่งและอาญา

๒๖. เงื่อนไขอื่น ๆ (ถ้ามี)

(ลงชื่อ) \_\_\_\_\_ ผู้อนุญาต

(นายสุพจน์ ภูรัตนโอภา)

รองอธิบดี รักษาราชการแทน

อธิบดีกรมป่าไม้

(ลงชื่อ) \_\_\_\_\_ ผู้รับอนุญาต

(\_\_\_\_\_)