



อนุบัญญัติ

ออกตามความใน

พระราชบัญญัติป่าชุมชน พ.ศ. ๒๕๖๒

เล่มที่ ๑

สำนักจัดการป่าชุมชน

กรมป่าไม้

คำนำ

พระราชบัญญัติป่าชุมชน พ.ศ. ๒๕๖๒ ได้ประกาศในราชกิจจานุเบกษา เล่ม ๑๓๖ ตอนที่ ๗๑ ก เมื่อวันที่ ๒๙ พฤษภาคม ๒๕๖๒ และมีผลใช้บังคับตั้งแต่วันถัดจากวันประกาศในราชกิจจานุเบกษาเป็นต้นไป เว้นแต่บทบัญญัติในหมวด ๔ หมวด ๕ หมวด ๖ หมวด ๗ และหมวด ๘ และมาตรา ๙๗ มาตรา ๙๘ มาตรา ๙๙ มาตรา ๑๐๐ มาตรา ๑๐๑ มาตรา ๑๐๒ และมาตรา ๑๐๓ ให้ใช้บังคับเมื่อพ้นกำหนดหนึ่งร้อยแปดสิบวันนับแต่วันประกาศในราชกิจจานุเบกษาเป็นต้นไป

บทบัญญัติแห่งพระราชบัญญัตินี้มุ่งหมายให้บุคคลและชุมชนได้ประโยชน์จากป่าชุมชน เกิดเจตคติในการดูแลรักษาและจัดการป่าชุมชนร่วมกับรัฐ เพื่อป้องกันการตัดไม้โดยผิดกฎหมายและการบุกรุกทำลายพื้นที่ป่า เพื่อรักษาและฟื้นฟูทรัพยากรธรรมชาติ สิ่งแวดล้อม และความหลากหลายทางชีวภาพในป่าให้อยู่ในสภาพที่สมบูรณ์และคงอยู่เป็นมรดกทางธรรมชาติของประเทศและของมนุษยชาติสืบไป และมุ่งหมายเพื่อของบุคคลและชุมชนในการอนุรักษ์ ฟื้นฟู จัดการ บำรุงรักษาตลอดจนใช้ประโยชน์จากทรัพยากรธรรมชาติ สิ่งแวดล้อม และความหลากหลายทางชีวภาพ อย่างสมดุลและยั่งยืนตามที่รัฐธรรมนูญแห่งราชอาณาจักรไทย บัญญัติรับรอง ซึ่งการที่จะบริหารจัดการทรัพยากรธรรมชาติในป่าชุมชนให้เป็นไปอย่างมีประสิทธิภาพนั้น จำเป็นต้องดำเนินการให้เป็นไปตามที่กำหนดไว้ในกฎหมายอนุบัญญัติที่ออกตามความในพระราชบัญญัติป่าชุมชน พ.ศ. ๒๕๖๒ จึงจะทำให้ชุมชนสามารถร่วมกับรัฐในการอนุรักษ์ ฟื้นฟู จัดการ บำรุงรักษา และใช้ประโยชน์จากทรัพยากรธรรมชาติ สิ่งแวดล้อม และความหลากหลายทางชีวภาพได้อย่างสมดุลและยั่งยืนในรูปแบบของป่าชุมชน

กรมป่าไม้หวังเป็นอย่างยิ่งว่า หนังสือเล่มนี้จะเป็นประโยชน์กับเจ้าหน้าที่ผู้ปฏิบัติงานด้านป่าชุมชน คณะกรรมการจัดการป่าชุมชน สมาชิกป่าชุมชน ผู้ที่มีส่วนเกี่ยวข้องทุกภาคส่วน ตลอดจนผู้ที่สนใจทั่วไป ในการเสริมสร้างความรู้และความเข้าใจเกี่ยวกับกฎหมายว่าด้วยป่าชุมชน และสามารถนำไปใช้เป็นแนวทางในการจัดการป่าชุมชนให้เกิดประสิทธิภาพ บรรลุตามวัตถุประสงค์และเจตนารมณ์ของพระราชบัญญัติป่าชุมชน พ.ศ. ๒๕๖๒ ต่อไป

กรมป่าไม้

มิถุนายน ๒๕๖๔



สารบัญ

ระเบียบคณะกรรมการนโยบายป่าชุมชน

หน้า

- ระเบียบคณะกรรมการนโยบายป่าชุมชน ว่าด้วยการจัดทำแผนจัดการป่าชุมชน พ.ศ. ๒๕๖๓..... ๑
- ระเบียบคณะกรรมการนโยบายป่าชุมชน ว่าด้วยเบี้ยประชุม ค่าพาหนะ ค่าเบี้ยเลี้ยง ค่าเช่าที่พัก และค่าใช้จ่ายอื่นของคณะกรรมการนโยบายป่าชุมชน คณะกรรมการป่าชุมชน ประจำจังหวัด และคณะอนุกรรมการ พ.ศ. ๒๕๖๓..... ๑๙
- ระเบียบคณะกรรมการนโยบายป่าชุมชน ว่าด้วยหลักเกณฑ์ วิธีการได้มา และการแต่งตั้งผู้บริหารองค์กรปกครองส่วนท้องถิ่น และเจ้าหน้าที่ของหน่วยงานของรัฐเป็นกรรมการ ในคณะกรรมการป่าชุมชนประจำจังหวัด พ.ศ. ๒๕๖๓..... ๒๒
- ระเบียบคณะกรรมการนโยบายป่าชุมชน ว่าด้วยการกำหนดคุณสมบัติและลักษณะต้องห้าม ของเจ้าหน้าที่ป่าชุมชน พ.ศ. ๒๕๖๓..... ๓๒
- ระเบียบคณะกรรมการนโยบายป่าชุมชน ว่าด้วยการกำหนดขนาดของพื้นที่ป่าชุมชน และสัดส่วนการใช้ประโยชน์ภายในพื้นที่ป่าชุมชน พ.ศ. ๒๕๖๓..... ๓๕
- ระเบียบคณะกรรมการนโยบายป่าชุมชน ว่าด้วยสมาชิกป่าชุมชนและกรรมการจัดการป่าชุมชน พ.ศ. ๒๕๖๓..... ๓๘
- ระเบียบคณะกรรมการนโยบายป่าชุมชน ว่าด้วยหลักเกณฑ์ วิธีการ และเงื่อนไขการจัดตั้ง และขยายเขตป่าชุมชน พ.ศ. ๒๕๖๓..... ๔๕

ประกาศกระทรวงทรัพยากรธรรมชาติและสิ่งแวดล้อม

- ประกาศกระทรวงทรัพยากรธรรมชาติและสิ่งแวดล้อม เรื่อง แต่งตั้งพนักงานเจ้าหน้าที่ ตามพระราชบัญญัติป่าชุมชน พ.ศ. ๒๕๖๒..... ๘๕
- ประกาศกระทรวงทรัพยากรธรรมชาติและสิ่งแวดล้อม เรื่อง การกำหนดแบบบัตรประจำตัว กรรมการจัดการป่าชุมชน เจ้าหน้าที่ป่าชุมชน และพนักงานเจ้าหน้าที่ตามกฎหมายว่าด้วย ป่าชุมชน พ.ศ. ๒๕๖๓..... ๘๙

ระเบียบกรมป่าไม้

- ระเบียบกรมป่าไม้ ว่าด้วยการจัดแจ้งเป็นเครือข่ายป่าชุมชนระดับจังหวัด พ.ศ. ๒๕๖๒..... ๙๙
- ระเบียบกรมป่าไม้ ว่าด้วยการจัดแจ้งเป็นองค์กรภาคประชาสังคม พ.ศ. ๒๕๖๒..... ๑๐๙
- ระเบียบกรมป่าไม้ ว่าด้วยการจัดทำแผนที่แสดงแนวเขตป่าชุมชน พ.ศ. ๒๕๖๓..... ๑๒๑

ระเบียบคณะกรรมการสรรหา

ระเบียบคณะกรรมการสรรหา ว่าด้วยหลักเกณฑ์ วิธีการสรรหา และการเสนอรายชื่อบุคคล เป็นกรรมการผู้ทรงคุณวุฒิในคณะกรรมการนโยบายป่าชุมชน พ.ศ. ๒๕๖๓..... ๑๒๕

แผนผังอนุบัญญัติ

- ▲ แผนผัง ระเบียบคณะกรรมการนโยบายป่าชุมชน ว่าด้วยการจัดทำแผนจัดการป่าชุมชน พ.ศ. ๒๕๖๓..... ๑๘
- ▲ แผนผัง ระเบียบคณะกรรมการนโยบายป่าชุมชน ว่าด้วยเบี้ยประชุม ค่าพาหนะ ค่าเบี้ยเลี้ยง ค่าเช่าที่พัก และค่าใช้จ่ายอย่างอื่นของคณะกรรมการนโยบายป่าชุมชน คณะกรรมการป่าชุมชน ประจำจังหวัด และคณะอนุกรรมการ พ.ศ. ๒๕๖๓..... ๒๑
- ▲ แผนผัง ระเบียบคณะกรรมการนโยบายป่าชุมชน ว่าด้วยหลักเกณฑ์ วิธีการได้มา และการแต่งตั้งผู้บริหารองค์กรปกครองส่วนท้องถิ่นและเจ้าหน้าที่ของหน่วยงานของรัฐเป็นกรรมการ ในคณะกรรมการป่าชุมชนประจำจังหวัด พ.ศ.๒๕๖๓..... ๓๑
- ▲ แผนผัง ระเบียบคณะกรรมการนโยบายป่าชุมชน ว่าด้วยการกำหนดคุณสมบัติและลักษณะ ต้องห้ามของเจ้าหน้าที่ป่าชุมชน พ.ศ. ๒๕๖๓..... ๓๔
- ▲ แผนผัง ระเบียบคณะกรรมการนโยบายป่าชุมชน ว่าด้วยการกำหนดขนาดของพื้นที่ป่าชุมชน และสัดส่วนการใช้ประโยชน์ภายในพื้นที่ป่าชุมชน พ.ศ. ๒๕๖๓..... ๓๗
- ▲ แผนผัง ระเบียบคณะกรรมการนโยบายป่าชุมชน ว่าด้วยสมาชิกป่าชุมชนและกรรมการจัดการ ป่าชุมชน พ.ศ. ๒๕๖๓..... ๔๔
- ▲ แผนผัง ระเบียบคณะกรรมการนโยบายป่าชุมชน ว่าด้วยหลักเกณฑ์ วิธีการ และเงื่อนไขการจัดตั้งและขยายเขตป่าชุมชน พ.ศ ๒๕๖๓..... ๘๑
- ▲ แผนผัง ประกาศกระทรวงทรัพยากรธรรมชาติและสิ่งแวดล้อม เรื่อง แต่งตั้งพนักงานเจ้าหน้าที่ ตามพระราชบัญญัติป่าชุมชน พ.ศ. ๒๕๖๒..... ๘๘
- ▲ แผนผัง ประกาศกระทรวงทรัพยากรธรรมชาติและสิ่งแวดล้อม เรื่อง การกำหนดแบบบัตรประจำตัว กรรมการจัดการป่าชุมชน เจ้าหน้าที่ป่าชุมชน และพนักงานเจ้าหน้าที่ ตามกฎหมายว่าด้วยป่าชุมชน พ.ศ. ๒๕๖๓..... ๙๘
- ▲ แผนผัง ระเบียบกรมป่าไม้ ว่าด้วยการจัดแจ้งเป็นเครือข่ายป่าชุมชนระดับจังหวัด พ.ศ. ๒๕๖๒..... ๑๐๘
- ▲ แผนผัง ระเบียบกรมป่าไม้ ว่าด้วยการจัดแจ้งเป็นองค์กรภาคประชาสังคม พ.ศ. ๒๕๖๒..... ๑๒๐
- ▲ แผนผัง ระเบียบกรมป่าไม้ ว่าด้วยการจัดทำแผนที่แสดงแนวเขตป่าชุมชน พ.ศ. ๒๕๖๓..... ๑๒๔
- ▲ แผนผัง ระเบียบคณะกรรมการสรรหา ว่าด้วยหลักเกณฑ์ วิธีการสรรหา และการเสนอรายชื่อ บุคคลเป็นกรรมการผู้ทรงคุณวุฒิในคณะกรรมการนโยบายป่าชุมชน พ.ศ. ๒๕๖๓..... ๑๔๒



ระเบียบคณะกรรมการนโยบายป่าชุมชน

ว่าด้วยการจัดทำแผนจัดการป่าชุมชน

พ.ศ. ๒๕๖๓

โดยที่เป็นการสมควรกำหนดแนวทางการจัดทำแผนจัดการป่าชุมชน และกรอบแนวทางการออกข้อบังคับเกี่ยวกับการจัดการป่าชุมชน ซึ่งประกอบด้วย การอนุรักษ์ การฟื้นฟู การพัฒนา การควบคุมดูแล และการใช้ประโยชน์จากทรัพยากรธรรมชาติในป่าชุมชน เพื่อให้การจัดทำแผนจัดการป่าชุมชนเป็นไปอย่างมีประสิทธิภาพอันจะส่งผลให้ทรัพยากรธรรมชาติ สิ่งแวดล้อม และความหลากหลายทางชีวภาพในป่าชุมชนมีความสมดุลและยั่งยืน

อาศัยอำนาจตามความในมาตรา ๑๖ (๔) และมาตรา ๑๗ แห่งพระราชบัญญัติป่าชุมชน พ.ศ. ๒๕๖๒ และมติที่ประชุมคณะกรรมการนโยบายป่าชุมชน ครั้งที่ ๑/๒๕๖๓ เมื่อวันที่ ๒๓ กรกฎาคม ๒๕๖๓ คณะกรรมการนโยบายป่าชุมชนออกระเบียบไว้ ดังต่อไปนี้

ข้อ ๑ ระเบียบนี้เรียกว่า “ระเบียบคณะกรรมการนโยบายป่าชุมชน ว่าด้วยการจัดทำแผนจัดการป่าชุมชน พ.ศ. ๒๕๖๓”

ข้อ ๒ ระเบียบนี้ให้ใช้บังคับตั้งแต่วันถัดจากวันประกาศในราชกิจจานุเบกษาเป็นต้นไป

ข้อ ๓ บรรดาระเบียบ ประกาศ ข้อบังคับ และคำสั่งอื่นใดในส่วนที่กำหนดไว้แล้วในระเบียบนี้ หรือซึ่งขัดหรือแย้งกับระเบียบนี้ ให้ใช้ระเบียบนี้แทน

ข้อ ๔ ในระเบียบนี้

“ไม้ทรงคุณค่า” หมายความว่า ไม้หวงห้ามตามกฎหมายว่าด้วยป่าไม้ และให้หมายความรวมถึงไม้อื่นใดที่ควรค่าแก่การอนุรักษ์ให้คงอยู่ต่อไปตามลักษณะหรือชนิดที่กำหนดในกฎกระทรวง

“ป่าเสื่อมโทรม” หมายความว่า พื้นที่ที่ไม่มีไม้ที่มีลักษณะสมบูรณ์เหลืออยู่น้อยและปานั้นยากที่จะกลับฟื้นคืนได้ตามธรรมชาติ โดยมีไม้ขนาดความโตวัดโดยรอบลำต้นตรงที่สูงหนึ่งร้อยสามสิบเซนติเมตรจากพื้นดิน ตั้งแต่ห้าสิบถึงหนึ่งร้อยเซนติเมตร ขึ้นกระจายอยู่ทั่วพื้นที่ไม่เกินไร่ละแปดต้น หรือมีขนาดความโตเกินหนึ่งร้อยเซนติเมตรขึ้นไป ขึ้นกระจายอยู่ทั่วพื้นที่ไม่เกินไร่ละสองต้น

“เจ้าหน้าที่” หมายความว่า เจ้าหน้าที่สำนักจัดการทรัพยากรป่าไม้แห่งท้องที่หรือเจ้าหน้าที่กรมป่าไม้ซึ่งอธิบดีกรมป่าไม้มอบหมาย

ข้อ ๕ ให้ประธานกรรมการนโยบายป่าชุมชนรักษาการตามระเบียบนี้ และให้มีอำนาจออกประกาศหรือคำสั่งเพื่อประโยชน์ในการปฏิบัติตามระเบียบนี้

ในกรณีที่มีปัญหาเกี่ยวกับการปฏิบัติตามระเบียบนี้ ให้คณะกรรมการนโยบายป่าชุมชนเป็นผู้วินิจฉัยชี้ขาด คำวินิจฉัยนั้นให้เป็นที่สิ้นสุด

หมวด ๑
แผนจัดการป่าชุมชน

ข้อ ๖ แผนจัดการป่าชุมชน ประกอบด้วย การอนุรักษ์ การฟื้นฟู การพัฒนา การควบคุมดูแล และการใช้ประโยชน์จากทรัพยากรธรรมชาติในป่าชุมชน

ข้อ ๗ ให้กรมป่าไม้จัดหาเจ้าหน้าที่หรือประสานความร่วมมือไปยังองค์กรปกครองส่วนท้องถิ่น หรือผู้ซึ่งมีความรู้ ความเชี่ยวชาญ มีผลงาน เกี่ยวกับการจัดการทรัพยากรธรรมชาติและสิ่งแวดล้อมหรือภาคประชาสังคม เพื่อสนับสนุนและช่วยเหลือชุมชนที่ยื่นคำขอจัดตั้งป่าชุมชน หรือคณะกรรมการจัดการป่าชุมชนในการจัดทำแผนจัดการป่าชุมชน

ข้อ ๘ แผนจัดการป่าชุมชนที่จัดทำขึ้นเพื่อประกอบการยื่นคำขอจัดตั้งป่าชุมชน หรือที่คณะกรรมการจัดการป่าชุมชนตามมาตรา ๙๙ และมาตรา ๑๐๐ จัดทำขึ้นตามมาตรา ๑๐๒ หรือเพื่อประกอบการยื่นคำขอขยายเขตป่าชุมชน อย่างน้อยต้องประกอบด้วยรายการ ดังต่อไปนี้

(๑) ชื่อแผนจัดการป่าชุมชนที่แสดงให้เห็นว่าเป็นของชุมชนใดที่ยื่นคำขอจัดตั้งป่าชุมชน หรือเป็นของป่าชุมชนใด ข้อมูลสภาพพื้นที่ พร้อมแนบแผนที่มาตราส่วน ๑ : ๕๐,๐๐๐ หรือแผนที่ภาพถ่ายดาวเทียมที่แสดงแนวเขตพื้นที่ที่ยื่นคำขอจัดตั้งป่าชุมชน หรือขยายเขตป่าชุมชน หรือป่าชุมชน ตามมาตรา ๙๙ และมาตรา ๑๐๐ โดยให้แสดงเครื่องหมายแปลงพื้นที่ที่กำหนดให้เป็นบริเวณเพื่อการอนุรักษ์ หรือบริเวณเพื่อการใช้ประโยชน์ (ถ้ามี) โดยแต่ละบริเวณอาจมีแปลงพื้นที่หลายแปลงก็ได้ การกำหนดให้เป็นบริเวณเพื่อการอนุรักษ์หรือบริเวณเพื่อการใช้ประโยชน์ต้องสอดคล้องกับระเบียบคณะกรรมการนโยบายป่าชุมชนที่ออกตามความในมาตรา ๓๑ วรรคสองด้วย โดยจัดทำตามแบบ คนช. ๕-๑ ท้ายระเบียบนี้

(๒) แผนปฏิบัติการป่าชุมชนที่แสดงให้เห็นถึงวิธีการจัดการป่าชุมชนในแปลงพื้นที่ที่กำหนด ตาม (๑) โดยสังเขป โดยจัดทำตามแบบ คนช. ๕-๒ ท้ายระเบียบนี้ซึ่งต้องประกอบด้วยกิจกรรม ด้านหนึ่งด้านใดหรือทั้ง ๕ ด้าน ดังนี้

(ก) ด้านการอนุรักษ์ เป็นการรักษาไว้ซึ่งสภาพตามธรรมชาติของพื้นที่ โดยการงดเว้น ซึ่งการกระทำใด ๆ ที่อาจส่งผลกระทบต่อระบบนิเวศ ความหลากหลายทางชีวภาพ และความอุดมสมบูรณ์ของพื้นที่ในระยะยาว และการป้องกันซึ่งภัยอันอาจเกิดจากธรรมชาติและภัยจากการกระทำของมนุษย์ เช่น การลาดตระเวน การทำแนวกันไฟป่า การจัดชุดลาดตระเวน การใช้ขนบธรรมเนียม ประเพณี ภูมิปัญญา ในการอนุรักษ์ทรัพยากรธรรมชาติ

(ข) ด้านการฟื้นฟู เป็นการกระทำหรืองดเว้นกระทำใด ๆ เพื่อให้พื้นที่กลับคืนสู่สภาพอุดมสมบูรณ์ตามธรรมชาติตามแนวทางการดำเนินการต่อไปนี้

๑) บริเวณเพื่อการอนุรักษ์ ให้ระบุแผนการปลูกฟื้นฟูหรือปรับปรุงสภาพพื้นที่ป่าชุมชนหรือพื้นที่ป่าเสื่อมโทรมเพื่อให้มีสภาพป่าที่สมบูรณ์ขึ้น และเพิ่มความหลากหลายทางชีวภาพ

๒) บริเวณเพื่อการใช้ประโยชน์ ให้ระบุแผนการปลูกฟื้นฟูหรือปรับปรุงสภาพพื้นที่ป่าชุมชนหรือพื้นที่ป่าเสื่อมโทรมเพื่อให้มีสภาพป่าที่สมบูรณ์ขึ้น กรณีการปลูกฟื้นฟูมีวัตถุประสงค์เพื่อการใช้ประโยชน์จากไม้ เมื่อดำเนินการปลูกต้นไม้ตามแผนการปลูกแล้ว ให้จัดทำบัญชีค่าพิกัดแปลงปลูกหรือต้นไม้ที่ปลูกขึ้น ชนิดและจำนวนต้นไม้ที่ปลูก และรายงานคณะกรรมการป่าชุมชนประจำจังหวัดเพื่อรวบรวมเป็นฐานข้อมูลประกอบการใช้ประโยชน์จากผลผลิตและบริการป่าชุมชนตามระเบียบคณะกรรมการนโยบายป่าชุมชนที่ออกตามความในมาตรา ๕๐ วรรคสอง

(ค) ด้านการพัฒนา เป็นการกระทำใด ๆ เพื่อปรับปรุงสภาพพื้นที่ป่าชุมชนให้เป็นแหล่งท่องเที่ยวเชิงอนุรักษ์โดยชุมชน การพัฒนาด้านสาธารณูปโภค การพัฒนาศูนย์การเรียนรู้เพื่อการศึกษาธรรมชาติและศูนย์ข้อมูลป่าชุมชน และการพัฒนาสิ่งอำนวยความสะดวกในป่าชุมชน เป็นต้น ทั้งนี้ ต้องไม่ทำให้เกิดความเสียหายและไม่เป็นการทำลายสภาพธรรมชาติเดิมของป่าชุมชน เช่น การจัดทำเส้นทางศึกษาธรรมชาติ การสร้างศาลาที่พักขนาดเล็ก หรือที่พักจุดลาดตระเวน การพัฒนาแหล่งน้ำขนาดเล็ก กรณีมีการก่อสร้างหรือใช้เครื่องจักรในการดำเนินกิจการดังกล่าว ต้องเสนอรายละเอียดเฉพาะโครงการพัฒนานั้นเพื่อขอความเห็นชอบจากคณะกรรมการป่าชุมชนประจำจังหวัด และต้องดำเนินการร่วมกับพนักงานเจ้าหน้าที่ที่คณะกรรมการป่าชุมชนประจำจังหวัดมอบหมาย ทั้งนี้ ต้องสอดคล้องกับระเบียบคณะกรรมการนโยบายป่าชุมชนที่ออกตามความในมาตรา ๕๐ วรรคสอง และมาตรา ๕๑ วรรคสอง (๒) ด้วย

(ง) ด้านการควบคุมดูแล เป็นการกำหนดมาตรการเพื่อป้องกันและบรรเทาความเสียหายที่จะเกิดแก่ป่าชุมชนตามข้อบังคับเกี่ยวกับการจัดการป่าชุมชน การกำหนดให้มีการประชุมคณะกรรมการจัดการป่าชุมชนและสมาชิกป่าชุมชน แผนปฏิบัติการลาดตระเวนป่าประจำปี การวางระบบรับแจ้งเหตุกรณีพบเห็นการกระทำผิดกฎหมายภายในป่าชุมชน

(จ) ด้านการใช้ประโยชน์จากทรัพยากรธรรมชาติในป่าชุมชน

๑) การใช้ประโยชน์จากทรัพยากรธรรมชาติในป่าชุมชน เช่น การเก็บหาของป่า การศึกษาเรียนรู้เกี่ยวกับการอนุรักษ์และฟื้นฟูทรัพยากรธรรมชาติและสิ่งแวดล้อมในป่าชุมชน การท่องเที่ยวเชิงอนุรักษ์โดยชุมชน พักผ่อนหย่อนใจในป่าชุมชน และ การใช้ประโยชน์จากทรัพยากรธรรมชาติอื่น ต้องเป็นไปอย่างสมดุลและยั่งยืน และสอดคล้องกับระเบียบคณะกรรมการนโยบายป่าชุมชนที่ออกตามความในมาตรา ๕๐ วรรคสอง และมาตรา ๕๑ วรรคสอง (๒) ด้วย

๒) ในกรณีที่มีการรวมตัวกันของสมาชิกป่าชุมชนเพื่อดำเนินกิจการวิสาหกิจชุมชนที่เกี่ยวข้องกับผลผลิตทรัพยากรธรรมชาติที่ได้มาจากป่าชุมชนต้องมีแผนการดำเนินการที่ชัดเจน

๓) การจัดกิจกรรมส่งเสริมการเรียนรู้เกี่ยวกับการอนุรักษ์และฟื้นฟูทรัพยากรธรรมชาติและสิ่งแวดล้อมในป่าชุมชน รวมทั้งการท่องเที่ยวเชิงอนุรักษ์โดยชุมชน สามารถจัดได้ทั้งในบริเวณเพื่อการอนุรักษ์และบริเวณเพื่อการใช้ประโยชน์

๔) การใช้ประโยชน์จากพื้นที่เพื่อจัดทำเส้นทางเดินศึกษาธรรมชาติ เพาะชำกล้าไม้ หรือปลูกพืชสมุนไพร ให้กระทำโดยการเลือกพื้นที่ที่เหมาะสม โดยจะทำให้เสียสภาพป่ามิได้

๕) กรณีที่มีการใช้ประโยชน์จากไม้ ให้ทำได้ในบริเวณเพื่อการใช้ประโยชน์ โดยต้องไม่ใช่ประโยชน์จากไม้ทรงคุณค่าที่เกิดขึ้นตามธรรมชาติและให้ทำได้ตามความจำเป็นเพียงเฉพาะเพื่อใช้สอยในครัวเรือนของสมาชิกป่าชุมชน หรือใช้ในกิจกรรมสาธารณะภายในชุมชนเท่านั้น และในกรณีที่มีการนำไม้มาใช้ประโยชน์ ให้ระบุหลักเกณฑ์ที่คณะกรรมการจัดการป่าชุมชนจะอนุญาตให้สมาชิกป่าชุมชนนำไม้มาใช้ประโยชน์ได้ แผนการใช้ประโยชน์จากไม้ และแผนปลูกต้นไม้ทดแทน ที่สอดคล้องกับระเบียบคณะกรรมการนโยบายป่าชุมชนที่ออกตามความในมาตรา ๕๐ วรรคสอง ทั้งนี้ หากยังไม่สามารถกำหนดได้ในแผนจัดการป่าชุมชน คณะกรรมการจัดการป่าชุมชนต้องนำไปกำหนดไว้ในข้อบังคับเกี่ยวกับการจัดการป่าชุมชน

ทั้งนี้ ชุมชนที่ยื่นคำขอจัดตั้งป่าชุมชนหรือคณะกรรมการจัดการป่าชุมชนจะจัดทำแผนปฏิบัติการในรูปแบบอื่นให้เหมาะสมกับพื้นที่ที่ขอจัดตั้งป่าชุมชน พื้นที่ป่าชุมชน หรือพื้นที่ที่ยื่นขอขยายเขตป่าชุมชนที่มีลักษณะเฉพาะก็ได้

(๓) รายการไม้ทรงคุณค่าที่ควรค่าแก่การอนุรักษ์ให้คงอยู่ต่อไปที่สำรวจพบในป่าชุมชน (ถ้ามี) โดยจัดทำตามแบบ คนช. ๕-๓ ท้ายระเบียบนี้

ข้อ ๙ ในกรณีที่คณะกรรมการป่าชุมชนประจำจังหวัดพิจารณาแผนจัดการป่าชุมชนแล้วเห็นว่าต้องแก้ไขขนาดของพื้นที่ที่กำหนดให้เป็นบริเวณเพื่อการใช้ประโยชน์ให้ได้สัดส่วนตามขนาดของพื้นที่ป่าชุมชนที่กำหนดในระเบียบคณะกรรมการนโยบายป่าชุมชนที่ออกตามความในมาตรา ๓๑ วรรคสอง ให้เจ้าหน้าที่สำนักจัดการทรัพยากรป่าไม้แห่งท้องที่หรือเจ้าหน้าที่กรมป่าไม้ซึ่งอธิบดีกรมป่าไม้มอบหมายร่วมกับผู้ยื่นคำขอจัดตั้งป่าชุมชนหรือคณะกรรมการจัดการป่าชุมชน ดำเนินการแก้ไขปรับปรุงแผนที่หรือจัดทำแผนที่ขึ้นใหม่ ให้แล้วเสร็จภายในสี่สิบห้าวันนับแต่วันที่ได้รับแจ้งจากคณะกรรมการป่าชุมชนประจำจังหวัด

ข้อ ๑๐ เมื่อคณะกรรมการป่าชุมชนประจำจังหวัดอนุมัติแผนจัดการป่าชุมชนแล้ว ให้สำนักจัดการทรัพยากรป่าไม้แห่งท้องที่ หรือหน่วยงานซึ่งอธิบดีกรมป่าไม้มอบหมายให้ปฏิบัติหน้าที่เป็นหน่วยธุรการของคณะกรรมการป่าชุมชนประจำจังหวัดจัดเก็บข้อมูลแผนจัดการป่าชุมชนนั้นเข้าฐานข้อมูลและส่งคืนแผนจัดการป่าชุมชนนั้นให้คณะกรรมการจัดการป่าชุมชนดำเนินการให้เป็นไปตามแผนจัดการป่าชุมชนดังกล่าว

แผนจัดการป่าชุมชนที่คณะกรรมการป่าชุมชนประจำจังหวัดอนุมัติแล้วให้ใช้บังคับได้เป็นเวลาห้าปีนับแต่วันที่ป่าชุมชนนั้นได้มีการประกาศในราชกิจจานุเบกษา

ข้อ ๑๑ ในกรณีที่ว่าชุมชนตามมาตรา ๙๙ และมาตรา ๑๐๐ ต้องเสนอแผนจัดการป่าชุมชนตามมาตรา ๑๐๒ ต่อคณะกรรมการป่าชุมชนประจำจังหวัดเพื่อพิจารณาอนุมัติ และให้เสนอข้อบังคับเกี่ยวกับการจัดการป่าชุมชน พร้อมทั้งรายชื่อคณะกรรมการจัดการป่าชุมชนตามหลักเกณฑ์ที่กำหนดไว้ในระเบียบคณะกรรมการนโยบายป่าชุมชนที่ออกตามความในมาตรา ๔๒ วรรคสอง ต่อคณะกรรมการป่าชุมชนประจำจังหวัดเพื่อขอรับความเห็นชอบตามมาตรา ๔๔ วรรคสอง หรือเพื่อทราบ แล้วแต่กรณีไปในคราวเดียวกัน หากต้องการเลือกตั้งคณะกรรมการจัดการป่าชุมชนชุดใหม่ต้องดำเนินการให้เป็นไปตามระเบียบดังกล่าวด้วย

แผนจัดการป่าชุมชนที่คณะกรรมการป่าชุมชนประจำจังหวัดอนุมัติแล้วให้ใช้บังคับได้เป็นเวลาห้าปีนับแต่วันที่ได้รับอนุมัติ

การเสนอแผนจัดการป่าชุมชน ข้อบังคับเกี่ยวกับการจัดการป่าชุมชน และรายชื่อคณะกรรมการจัดการป่าชุมชนตามวรรคหนึ่ง ให้ยื่น ณ สำนักจัดการทรัพยากรป่าไม้แห่งท้องที่ที่รับผิดชอบศูนย์ป่าไม้แห่งท้องที่ที่รับผิดชอบ หรือสถานที่อื่นหรือโดยวิธีการอื่นตามที่อธิบดีกรมป่าไม้ประกาศกำหนด

ข้อ ๑๒ ในกรณีที่คณะกรรมการจัดการป่าชุมชนเสนอแผนจัดการป่าชุมชนฉบับใหม่ทดแทนแผนจัดการป่าชุมชนฉบับเดิมที่หมดอายุ หรือประสงค์จะปรับปรุงแผนจัดการป่าชุมชนในระหว่างที่แผนจัดการป่าชุมชนยังไม่หมดอายุ แผนจัดการป่าชุมชนฉบับใหม่ที่จัดทำขึ้นหรือแผนจัดการป่าชุมชนที่ปรับปรุงขึ้นใหม่นั้นให้ประกอบด้วยรายการตามข้อ ๘ ที่มีการปรับปรุงข้อมูลให้สอดคล้องกับสภาพพื้นที่ป่าชุมชนที่เป็นปัจจุบัน พร้อมรายงานผลการประเมินการจัดการป่าชุมชนที่จัดทำขึ้นตามระเบียบคณะกรรมการนโยบายป่าชุมชนที่ออกตามความในมาตรา ๒๖ (๘) (ถ้ามี) โดยระยะเวลาของแผนจัดการป่าชุมชนให้มีอายุห้าปีหรือเท่าที่เหลือนอยู่ แล้วแต่กรณี

หมวด ๒

ข้อบังคับเกี่ยวกับการจัดการป่าชุมชน

ข้อ ๑๓ ให้คณะกรรมการจัดการป่าชุมชนพิจารณาออกข้อบังคับเกี่ยวกับการจัดการป่าชุมชนให้เกิดความเหมาะสมกับสภาพของแต่ละป่าชุมชน ตามกรอบแนวทางการจัดการป่าชุมชน ดังต่อไปนี้

(๑) ต้องเป็นไปตามวัตถุประสงค์ของป่าชุมชนและแผนจัดการป่าชุมชนที่ได้รับอนุมัติจากคณะกรรมการป่าชุมชนประจำจังหวัด

(๒) ต้องเป็นไปเพื่อรักษาสภาพป่า โดยมุ่งหมายดูแลพื้นที่ให้มีระบบนิเวศที่สมบูรณ์ และดำรงไว้ซึ่งความหลากหลายของพันธุ์ไม้และพันธุ์สัตว์ป่า

(๓) การฟื้นฟูป่าโดยการปลูกต้นไม้เพิ่ม ต้องกำหนดให้มีการปลูกพืชหรือพันธุ์ไม้ท้องถิ่นที่มีอยู่ในป่าประเภทนั้น ๆ แต่เดิมเป็นหลัก

(๔) การควบคุมมิให้ใช้สารเคมีใด ๆ ภายในพื้นที่ป่าชุมชน ในกรณีที่ต้องทำความสะอาดสิ่งอำนวยความสะดวกในป่าชุมชน เช่น ศาลาเรียนรู้อาคารที่พัก ห้องสุขา หรือในกรณีที่ต้องกำจัดวัชพืชหรือแมลง ควรใช้ผลิตภัณฑ์จากธรรมชาติ

(๕) การควบคุมการปล่อยสัตว์เลี้ยงเข้าไปหากินในป่าชุมชนเพื่อป้องกันความเสียหายหรือลดผลกระทบที่จะเกิดแก่ระบบนิเวศในป่าชุมชน

(๖) การกำหนดหลักเกณฑ์และวิธีการเก็บหาของป่าในป่าชุมชนและการใช้ประโยชน์จากไม้เพื่อให้เป็นไปโดยสมดุลและยั่งยืน และเพื่อจัดสรรปริมาณการเก็บหาของป่าและการใช้ประโยชน์จากไม้ให้เท่าเทียมกันระหว่างสมาชิกป่าชุมชน เว้นแต่เมื่อพิจารณาจากหน้าที่ในการอนุรักษ์ ฟื้นฟู และพัฒนาป่าชุมชนของสมาชิกป่าชุมชนแต่ละประเภทหรือแต่ละราย การปฏิบัติตามระเบียบของคณะกรรมการนโยบายป่าชุมชน และแผนจัดการป่าชุมชนที่ได้รับอนุมัติจากคณะกรรมการป่าชุมชนประจำจังหวัด รวมทั้งเหตุผลความจำเป็นในแต่ละกรณีประกอบกันแล้ว คณะกรรมการจัดการป่าชุมชนอาจมีมติให้จัดสรรการใช้ประโยชน์จากไม้และการเก็บหาของป่าแก่สมาชิกป่าชุมชนประเภทต่าง ๆ หรือสมาชิกรายหนึ่งรายใดไม่เท่าเทียมกันก็ได้ ทั้งนี้ ข้อกำหนดการเก็บหาของป่าในป่าชุมชนและการใช้ประโยชน์จากไม้ต้องสอดคล้องกับระเบียบคณะกรรมการนโยบายป่าชุมชนที่ออกตามความในมาตรา ๕๐ วรรคสองด้วย

(๗) การกำหนดการใช้ประโยชน์จากทรัพยากรธรรมชาติอย่างอื่นในป่าชุมชนที่มีใช้การเก็บหาของป่าและการใช้ประโยชน์จากไม้ เช่น การใช้น้ำเพื่อการอุปโภคบริโภค ต้องเป็นไปอย่างสมดุลและยั่งยืน และการใช้ประโยชน์จากทรัพยากรธรรมชาติกรณีใดมีกฎหมายอื่นใดกำกับดูแลต้องปฏิบัติให้เป็นไปตามกฎหมายนั้น ๆ ด้วย ทั้งนี้ ข้อกำหนดการใช้ประโยชน์จากทรัพยากรธรรมชาติอย่างอื่นในป่าชุมชนต้องสอดคล้องกับระเบียบคณะกรรมการนโยบายป่าชุมชนที่ออกตามความในมาตรา ๕๐ วรรคสอง

(๘) การกำหนดข้อบังคับห้ามบุคคลซึ่งมิใช่สมาชิกป่าชุมชนเข้าไปในพื้นที่ป่าชุมชนหรือเก็บหาของป่าโดยสิ้นเชิงจะกระทำมิได้

(๙) การจำกัดช่วงเวลา จำนวนคน หรือวิธีการเข้าไปในพื้นที่ป่าชุมชน หรือการจำกัดช่วงเวลาวิธีการ หรือเงื่อนไขการเก็บหาของป่า โดยมุ่งหมายให้ทรัพยากรธรรมชาติฟื้นตัวหรือเพื่อป้องกันการเกิดอันตรายหรือความเสียหายต่อป่าหรือต่อบุคคล ให้กระทำได้ตามสมควรแก่เหตุ

(๑๐) การจัดทำข้อบังคับเกี่ยวกับการจัดการป่าชุมชนต้องมาจากกระบวนการมีส่วนร่วมของสมาชิกป่าชุมชน และควรมีการประเมินผลสัมฤทธิ์ของการใช้ข้อบังคับการจัดการป่าชุมชน รวมทั้งมีการปรับปรุงข้อบังคับดังกล่าวให้เกิดความเหมาะสมสอดคล้องกับสถานการณ์ ในกรณีที่มีการปรับปรุงข้อบังคับเกี่ยวกับการจัดการป่าชุมชนต้องได้รับความเห็นชอบจากคณะกรรมการป่าชุมชนประจำจังหวัด ก่อนที่จะนำมาใช้บังคับ

หมวด ๓

ข้อห้ามในการจัดทำแผนจัดการป่าชุมชน

ข้อ ๑๔ ห้ามทำนา ทำไร่ ทำสวน ทำโรงเรือนเลี้ยงสัตว์ถาวร หรือกิจการเกษตรกรรมอื่นที่คณะกรรมการนโยบายป่าชุมชนกำหนด เว้นแต่การทำวนเกษตรร่วมกันของสมาชิกป่าชุมชน ให้กระทำได้ เฉพาะกรณีที่ได้รับพื้นที่ รูปแบบการดำเนินการ และมาตรการระมัดระวังผลกระทบต่อระบบนิเวศไว้ในแผนจัดการป่าชุมชน และแผนจัดการป่าชุมชนนั้นได้รับอนุมัติจากคณะกรรมการป่าชุมชนประจำจังหวัดแล้ว

ข้อ ๑๕ กรณีพื้นที่ป่าชุมชนมีสภาพเป็นป่าพรุ ห้ามขุดคลองระบายน้ำออกจากป่าพรุ หรือก่อสร้างสิ่งกีดขวางทางน้ำทำให้เส้นทางน้ำตามธรรมชาติเปลี่ยนแปลงไปจนเกิดความเสียหายต่อระบบนิเวศ

ประกาศ ณ วันที่ ๒๕ พฤศจิกายน พ.ศ. ๒๕๖๓

พลเอก ประวิตร วงษ์สุวรรณ

รองนายกรัฐมนตรี

ประธานกรรมการนโยบายป่าชุมชน

แผนจัดการป่าชุมชน

๑. ชื่อแผนจัดการป่าชุมชน
 ตั้งอยู่หมู่ที่ ตำบล
 อำเภอ จังหวัด

ประกอบ

- การขอจัดตั้งป่าชุมชน
- ป่าชุมชน ตามมาตรา ๙๙ และ มาตรา ๑๐๐
- การปรับปรุงแผนจัดการป่าชุมชนในระหว่างที่แผนจัดการป่าชุมชนยังไม่หมดอายุ
- ทดแทนแผนจัดการป่าชุมชนเดิมที่หมดอายุ
- การขอขยายเขตป่าชุมชน

๒. วัตถุประสงค์ของแผนจัดการป่าชุมชน

.....

๓. ระยะเวลา

.....

๔. ลักษณะพื้นที่

๔.๑ สภาพพื้นที่ป่าชุมชน

- ๑) จำนวนเนื้อที่ของป่าชุมชนไร่งานตารางวา
- ๒) กรณีขอขยายเขตป่าชุมชน เนื้อที่ไร่งานตารางวา
- เนื้อที่รวมกับพื้นที่ป่าชุมชนเดิม รวมเนื้อที่ไร่งานตารางวา

๔.๒ อาณาเขตป่าชุมชน

- ทิศเหนือ จด
- ทิศใต้ จด
- ทิศตะวันออก จด
- ทิศตะวันตก จด

๔.๓ การกำหนดบริเวณในพื้นที่ป่าชุมชน

- ๑) แปลงพื้นที่ที่กำหนดให้เป็นบริเวณเพื่อการอนุรักษ์
 จำนวนแปลง เนื้อที่รวม ไร่งานตารางวา
 คิดเป็นร้อยละของพื้นที่ป่าชุมชน
- ๒) แปลงพื้นที่ที่กำหนดให้เป็นบริเวณเพื่อการใช้ประโยชน์
 จำนวนแปลง เนื้อที่รวม ไร่งานตารางวา
 คิดเป็นร้อยละของพื้นที่ป่าชุมชน

หมายเหตุ : (แนบแผนที่มาตราส่วน ๑ : ๕๐,๐๐๐ หรือแผนที่ภาพถ่ายดาวเทียม เพื่อแสดงแนวเขตป่าชุมชน
 และกำหนดบริเวณเพื่อการอนุรักษ์และบริเวณเพื่อการใช้ประโยชน์)

๔.๔ แหล่งน้ำที่พบเห็นได้ในป่าชุมชน (ถ้ามี)

ลำธาร ห้วย หนอง คลอง บึง

ตั้งอยู่บริเวณพิกัด

อยู่ในแปลงที่ บริเวณเพื่อการอนุรักษ์ หรือ บริเวณเพื่อการใช้ประโยชน์

สภาพความอุดมสมบูรณ์ของป่าบริเวณแหล่งน้ำอยู่ในเกณฑ์

ข้อสังเกตเพิ่มเติม

อ่างเก็บน้ำ ฝาย

ตั้งอยู่บริเวณพิกัด

อยู่ในแปลงที่ บริเวณเพื่อการอนุรักษ์ หรือ บริเวณเพื่อการใช้ประโยชน์

สภาพความอุดมสมบูรณ์ของป่าบริเวณแหล่งน้ำอยู่ในเกณฑ์

ข้อสังเกตเพิ่มเติม

อื่น ๆ ได้แก่

ตั้งอยู่บริเวณพิกัด

อยู่ในแปลงที่ บริเวณเพื่อการอนุรักษ์ หรือ บริเวณเพื่อการใช้ประโยชน์

สภาพความอุดมสมบูรณ์ของป่าบริเวณแหล่งน้ำอยู่ในเกณฑ์

ข้อสังเกตเพิ่มเติม

๔.๕ ความสูงจากระดับน้ำทะเลโดยประมาณ.....

๔.๖ สภาพป่า

ป่าสมบูรณ์ จำนวนเนื้อที่ประมาณไร่

ป่ากำลังฟื้นตัว จำนวนเนื้อที่ประมาณไร่

ป่าเสื่อมโทรม จำนวนเนื้อที่ประมาณไร่

๔.๗ พันธุ์ไม้หลักที่พบเห็นได้ในป่าชุมชน ได้แก่

.....
.....

๔.๘ สัตว์ป่าที่พบเห็นได้ในป่าชุมชน ได้แก่

.....
.....

๔.๙ ทรัพยากรธรรมชาติอื่น ๆ ที่พบเห็นได้ในป่าชุมชน ได้แก่

.....
.....

๔.๑๐ รายละเอียดเพิ่มเติม ดังนี้

.....
.....

๕. แผนปฏิบัติการประชุมชนโดยสังเขป

๑. กิจกรรมด้านการอนุรักษ์ ได้แก่

.....

๒. กิจกรรมด้านการฟื้นฟู ได้แก่

.....

๓. กิจกรรมด้านการพัฒนา ได้แก่

.....

๔. กิจกรรมด้านการควบคุมดูแล ได้แก่

.....

๕. กิจกรรมด้านการใช้ประโยชน์จากทรัพยากรธรรมชาติในป่าชุมชน ได้แก่

.....

๖. ประโยชน์ที่คาดว่าจะได้รับ

.....

.....

ลงชื่อ

(.....)

ประธานกรรมการจัดการประชุมชน

หมายเหตุ

๑. การสำรวจสภาพพื้นที่ หากไม่สามารถเดินตรวจสอบพื้นที่ได้เองทั้งหมด ให้ประเมินสภาพพื้นที่จากภาพถ่ายดาวเทียมประกอบได้

๒. รายละเอียดตามแผนปฏิบัติการประชุมชนตามแบบ คนช. ๕-๒

แผนปฏิบัติการป่าชุมชน.....

กิจกรรม การจัดการป่าชุมชน	ปริมาณงาน	หน่วยนับ	กำหนดระยะเวลาในการปฏิบัติงาน					หมายเหตุ
			ปีที่ ๑	ปีที่ ๒	ปีที่ ๓	ปีที่ ๔	ปีที่ ๕	
(๑) ด้านการอนุรักษ์								
๑.๑ การลาดตระเวน - บริเวณเพื่อการอนุรักษ์ - บริเวณเพื่อการใช้ประโยชน์								
๑.๒ การทำแนวกันไฟป่า - บริเวณเพื่อการอนุรักษ์ - บริเวณเพื่อการใช้ประโยชน์								
๑.๓ การจัดชุดลาดตระเวน - บริเวณเพื่อการอนุรักษ์ - บริเวณเพื่อการใช้ประโยชน์								
๑.๔ การใช้ชนบทธรรมนิยม ประเพณี ภูมิปัญญา ในการอนุรักษ์ทรัพยากรธรรมชาติ - บริเวณเพื่อการอนุรักษ์ - บริเวณเพื่อการใช้ประโยชน์								
๑.๕ กิจกรรมอื่น ๆ ที่เป็นการอนุรักษ์ - บริเวณเพื่อการอนุรักษ์ - บริเวณเพื่อการใช้ประโยชน์								

กิจกรรม การจัดการประชุมชน	ปริมาณงาน	หน่วยนับ	กำหนดระยะเวลาในการปฏิบัติงาน					หมายเหตุ
			ปีที่ ๑	ปีที่ ๒	ปีที่ ๓	ปีที่ ๔	ปีที่ ๕	
(๒) ด้านการฟื้นฟู								
๒.๑ การปลูกต้นไม้ทดแทน การปลูกพืชสมุนไพร - บริเวณเพื่อการอนุรักษ์ - บริเวณเพื่อการใช้ประโยชน์								
๒.๒ การเพาะชำกล้าไม้ชุมชน - บริเวณเพื่อการอนุรักษ์ - บริเวณเพื่อการใช้ประโยชน์								
๒.๓ กิจกรรมอื่น ๆ ที่เป็นการฟื้นฟู - บริเวณเพื่อการอนุรักษ์ - บริเวณเพื่อการใช้ประโยชน์								
(๓) ด้านการพัฒนา								
๓.๑ การพัฒนาแหล่งท่องเที่ยวเชิงอนุรักษ์โดยชุมชน - บริเวณเพื่อการอนุรักษ์ - บริเวณเพื่อการใช้ประโยชน์								
๓.๒ การพัฒนาด้านสาธารณสุขปลอดภัย - บริเวณเพื่อการอนุรักษ์ - บริเวณเพื่อการใช้ประโยชน์								
๓.๓ กิจกรรมอื่น ๆ ที่เป็นการพัฒนา - บริเวณเพื่อการอนุรักษ์ - บริเวณเพื่อการใช้ประโยชน์								

กิจกรรม การจัดการป่าชุมชน	ปริมาณงาน	หน่วยนับ	กำหนดระยะเวลาในการปฏิบัติงาน					หมายเหตุ
			ปีที่ ๑	ปีที่ ๒	ปีที่ ๓	ปีที่ ๔	ปีที่ ๕	
(๔) ด้านการควบคุมดูแล								
๔.๑ การออกข้อบังคับเกี่ยวกับการจัดการป่าชุมชน								
๔.๒ การประชุมคณะกรรมการป่าชุมชนและการประชุมสมาชิกป่าชุมชน								
๔.๓ การกำหนดแผนปฏิบัติการประจำปี								
๔.๔ กิจกรรมอื่น ๆ ที่เป็นการควบคุมดูแล								
(๕) ด้านการใช้ประโยชน์จากทรัพยากรธรรมชาติในป่าชุมชน								
๕.๑ การท่องเที่ยวเชิงอนุรักษ์โดยชุมชน - บริเวณเพื่อการอนุรักษ์ - บริเวณเพื่อการใช้ประโยชน์								
๕.๒ การพักผ่อนหย่อนใจในป่าชุมชน - บริเวณเพื่อการอนุรักษ์ - บริเวณเพื่อการใช้ประโยชน์								
๕.๓ การเก็บหาของป่า - บริเวณเพื่อการอนุรักษ์ - บริเวณเพื่อการใช้ประโยชน์								
๕.๔ วิสาหกิจชุมชนจากผลผลิตและบริการ								

กิจกรรม	ปริมาณงาน	หน่วยนับ	กำหนดระยะเวลาในการปฏิบัติงาน					หมายเหตุ
			ปีที่ ๑	ปีที่ ๒	ปีที่ ๓	ปีที่ ๔	ปีที่ ๕	
กิจกรรม การจัดทำประชุมชน ๕.๕ การใช้ประโยชน์จากไม้ เพื่อใช้สอยในครัวเรือนของสมาชิกป่าชุมชน หรือใช้ในกิจกรรมสาธารณะภายในชุมชน - บริเวณเพื่อการใช้ประโยชน์ ๕.๖ กิจกรรมอื่น ๆ ที่เป็นการใช้ประโยชน์จากทรัพยากรธรรมชาติในป่าชุมชน - บริเวณเพื่อการอนุรักษ์ (ถ้ามี) - บริเวณเพื่อการใช้ประโยชน์								

รายการไม้ทรงคุณค่าในป่าชุมชน.....

ตั้งอยู่ที่ตำบลอำเภอจังหวัด

รายการไม้ทรงคุณค่า	ขนาดต้นไม้		จุดสังเกต/บริเวณที่ตั้ง/พิกัด (หากมี)	หมายเหตุ
	ความโต (ซม.)	ความสูง (เมตร)		

หมายเหตุ

- รายการไม้ทรงคุณค่าอาจกำหนดเป็นรายต้นหรือเป็นชนิดพันธุ์ กรณีเป็นชนิดพันธุ์ไม่ต้องวัดขนาดความโต ความสูงและพิกัด
- ความโต หมายถึง ขนาดวัดรอบลำต้น ตรงที่ระดับความสูงหนึ่งร้อยสามสิบเซนติเมตรจากพื้นดิน

ตัวอย่าง
ข้อบังคับเกี่ยวกับการจัดการป่าชุมชน

ข้อบังคับ	พื้นที่ใช้บังคับ	หมายเหตุ
๑. ห้ามทำความเสียหายแก่หลักเขตหรือเคลื่อนย้ายหลักเขต	พื้นที่ป่าชุมชนทั้งหมด	
๒. ห้ามมิให้ล้มต้นไม้ หรือกระทำการใดที่ทำให้ต้นไม้ไม่สามารถเจริญเติบโตได้ต่อไป	พื้นที่ป่าชุมชนทั้งหมด	กรณีไม่ประสงค์ให้มีการล้มไม้
๓. ห้ามจุดไฟในพื้นที่ป่าหรือกระทำการใดที่อาจก่อให้เกิดไฟป่า	พื้นที่ป่าชุมชนทั้งหมด	
๔. ห้ามมิให้รถยนต์ตั้งแต่หกล้อขึ้นไปเข้าไปในพื้นที่ป่าชุมชน	พื้นที่ป่าชุมชนทั้งหมด	
๕. ห้ามนำพืชหรือพันธุ์ไม้ต่างถิ่นเข้ามาปลูกในป่าชุมชน เว้นแต่เป็นพืชหรือพันธุ์ไม้ต่างถิ่นตามที่ระบุไว้ในแผนจัดการป่าชุมชน	พื้นที่ป่าชุมชนทั้งหมด	ระบุชื่อพืชหรือพันธุ์ไม้ต่างถิ่นที่ปลูกได้ และพื้นที่ปลูกพันธุ์ไม้ต่างถิ่น
๖. ห้ามมิให้ก่อสร้างสิ่งปลูกสร้างใดในพื้นที่ป่าชุมชน เว้นแต่เป็นการก่อสร้างสิ่งปลูกสร้างที่จำเป็นเพื่อประโยชน์ในการปฏิบัติหน้าที่ของคณะกรรมการจัดการป่าชุมชนในการดูแลรักษาป่าชุมชน บำรุงและฟื้นฟูป่าชุมชน ส่งเสริมการศึกษาเรียนรู้และสร้างจิตสำนึกเกี่ยวกับการอนุรักษ์และฟื้นฟูทรัพยากรธรรมชาติสิ่งแวดล้อม และความหลากหลายทางชีวภาพในป่าชุมชน และเผยแพร่ประชาสัมพันธ์ป่าชุมชน เช่น การสร้างหอดูไฟฟ้า ฝ่ายชะลอน้ำ ที่กักลาดตระเวน หรือศาลาเรียนรู้ โดยสิ่งปลูกสร้างดังกล่าวต้องมีลักษณะกลมกลืนกับสภาพแวดล้อม ไม่เป็นการทำลายสภาพธรรมชาติเดิม และได้รับอนุญาตเป็นหนังสือจากคณะกรรมการป่าชุมชนประจำจังหวัดแล้ว	พื้นที่ป่าชุมชนทั้งหมด	
๗. การเข้าป่าเพื่อพักผ่อนหย่อนใจหรือเพื่อศึกษาธรรมชาติ ให้กระทำได้ในระหว่างเวลาถึงเวลานาฬิกา	พื้นที่ป่าชุมชนทั้งหมด	
๘. เมื่อพบเห็นการกระทำผิดกฎหมายว่าด้วยป่าชุมชน ให้แจ้งกรรมการป่าชุมชนหรือพนักงานเจ้าหน้าที่	พื้นที่ป่าชุมชนทั้งหมด	
๙. การเก็บของป่า ให้เก็บได้ในระหว่างช่วงเวลาและไม่เกินปริมาณที่กำหนดในตาราง ก.	พื้นที่ป่าชุมชนทั้งหมด	

๑๐. ห้ามนำเครื่องมือสำหรับใช้ในการล่าสัตว์หรือจับสัตว์ หรือนำอาวุธใด ๆ เข้าไปในพื้นที่ป่าชุมชน	พื้นที่ป่าชุมชนทั้งหมด	
๑๑. ห้ามนำอากาศยานไร้คนขับเข้ามาในพื้นที่ป่าชุมชน เว้นแต่ได้รับความเห็นชอบจากคณะกรรมการจัดการป่าชุมชน	พื้นที่ป่าชุมชนทั้งหมด	
๑๒. ห้ามเข้าไปหรือออกจากพื้นที่ป่าชุมชนนอกเวลาที่คณะกรรมการจัดการป่าชุมชนกำหนดไว้	พื้นที่ป่าชุมชนทั้งหมด	
๑๓. ห้ามนำยานพาหนะที่ใช้เครื่องยนต์มีเสียงดังหรือควันดำ ผิดปกติวิสัยเข้าไปในป่าชุมชน	พื้นที่ป่าชุมชนทั้งหมด	
๑๔. ห้ามขับขี่ยานพาหนะและจอดยานพาหนะ โดยฝ่าฝืนข้อบังคับหรือเครื่องหมายจราจรที่คณะกรรมการจัดการป่าชุมชนกำหนดไว้	พื้นที่ป่าชุมชนทั้งหมด หรือพื้นที่ป่าชุมชน บางพื้นที่	

ตาราง ก.

การเก็บของป่าให้เก็บได้ในระหว่างช่วงเวลาดังต่อไปนี้ และไม่เกินปริมาณดังต่อไปนี้

ของป่า	ช่วงเดือนที่เก็บได้	ปริมาณที่อนุญาต (ต่อคน)	เงื่อนไขอื่น
๑. หน่อไม้ ๒. น้ำผึ้ง ๓. ไม้ไผ่ ๔. เห็ดโคน ๕. ไข่มดแดง ๖. อื่น ๆ			

แผนผังระเบียบคณะกรรมการนโยบายป่าชุมชน ว่าด้วยการจัดทำแผนจัดการป่าชุมชน พ.ศ. ๒๕๖๓
(ตามมาตรา ๑๗ พ.ร.บ.ป่าชุมชน พ.ศ. ๒๕๖๒)

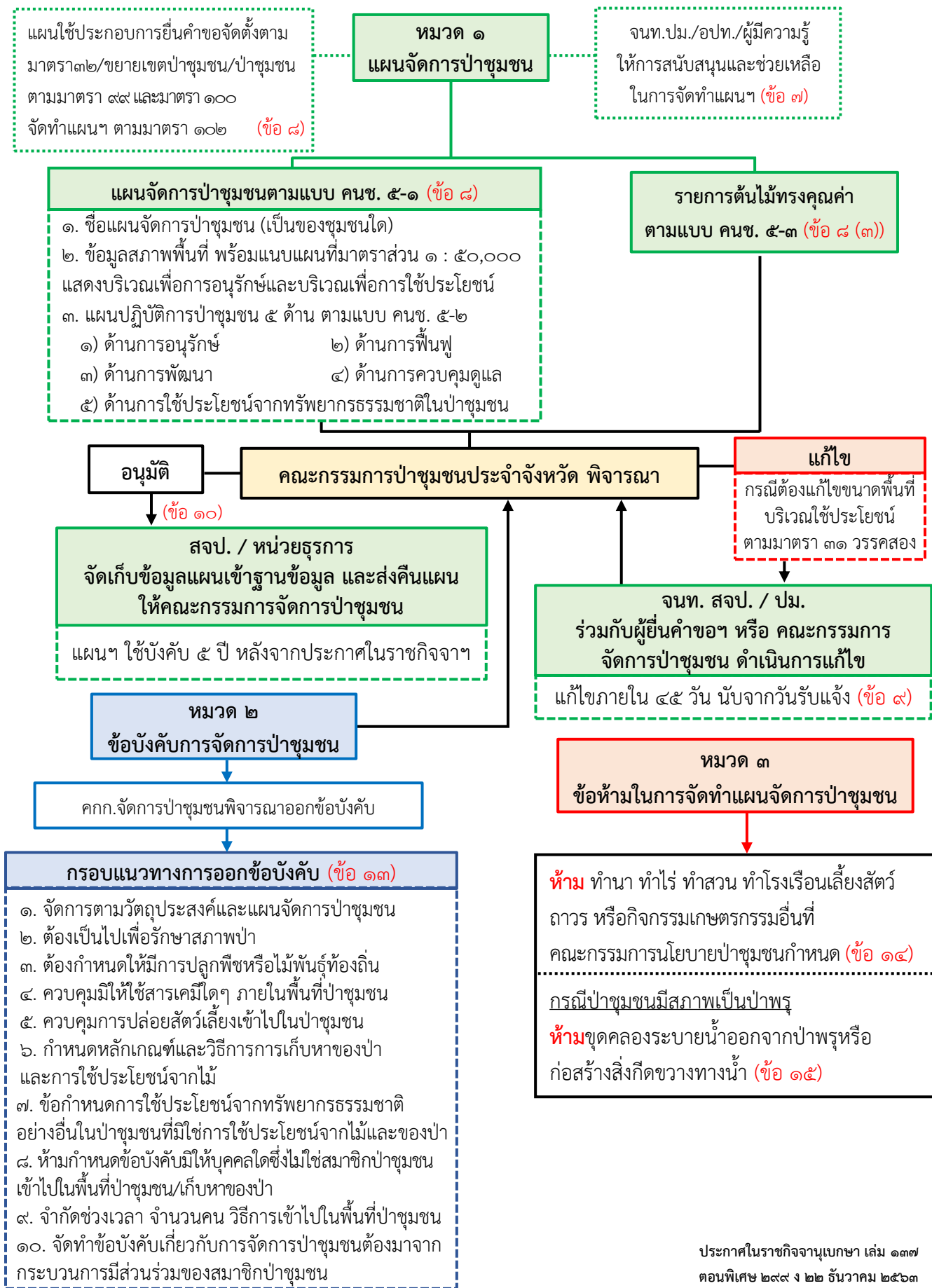

ระเบียบคณะกรรมการนโยบายป่าชุมชน

ว่าด้วยเบี้ยประชุม ค่าพาหนะ ค่าเบี้ยเลี้ยง ค่าเช่าที่พัก และค่าใช้จ่ายอย่างอื่น
ของคณะกรรมการนโยบายป่าชุมชน คณะกรรมการป่าชุมชนประจำจังหวัด และคณะอนุกรรมการ
พ.ศ. ๒๕๖๓

โดยที่เป็นการสมควรกำหนดเบี้ยประชุม ค่าพาหนะ ค่าเบี้ยเลี้ยง ค่าเช่าที่พัก และค่าใช้จ่ายอย่างอื่น
ของคณะกรรมการนโยบายป่าชุมชน คณะกรรมการป่าชุมชนประจำจังหวัด และคณะอนุกรรมการ
ที่คณะกรรมการนโยบายป่าชุมชนแต่งตั้ง

อาศัยอำนาจตามความในมาตรา ๑๖ มาตรา ๒๐ ประกอบมาตรา ๒๑ วรรคสอง
และมาตรา ๒๕ วรรคสอง แห่งพระราชบัญญัติป่าชุมชน พ.ศ. ๒๕๖๒ และมติที่ประชุม
คณะกรรมการนโยบายป่าชุมชน ครั้งที่ ๑/๒๕๖๓ เมื่อวันที่ ๒๓ กรกฎาคม ๒๕๖๓
ประธานกรรมการนโยบายป่าชุมชนโดยความเห็นชอบของคณะกรรมการนโยบายป่าชุมชน
และกระทรวงการคลังออกระเบียบไว้ ดังต่อไปนี้

ข้อ ๑ ระเบียบนี้เรียกว่า “ระเบียบคณะกรรมการนโยบายป่าชุมชน ว่าด้วยเบี้ยประชุม
ค่าพาหนะ ค่าเบี้ยเลี้ยง ค่าเช่าที่พัก และค่าใช้จ่ายอย่างอื่นของคณะกรรมการนโยบายป่าชุมชน
คณะกรรมการป่าชุมชนประจำจังหวัด และคณะอนุกรรมการ พ.ศ. ๒๕๖๓”

ข้อ ๒ ระเบียบนี้ให้ใช้บังคับตั้งแต่วันถัดจากวันประกาศในราชกิจจานุเบกษาเป็นต้นไป

ข้อ ๓ ในระเบียบนี้

“คณะกรรมการนโยบาย” หมายความว่า คณะกรรมการนโยบายป่าชุมชน

“คณะอนุกรรมการ” หมายความว่า คณะอนุกรรมการซึ่งคณะกรรมการนโยบายป่าชุมชน
แต่งตั้งให้พิจารณาหรือปฏิบัติการอย่างหนึ่งอย่างใดตามที่คณะกรรมการนโยบายป่าชุมชนมอบหมาย
ตามมาตรา ๒๑ แห่งพระราชบัญญัติป่าชุมชน พ.ศ. ๒๕๖๒

“กรรมการในคณะกรรมการนโยบาย” หมายความว่า รวมถึงรองประธานกรรมการ
ในคณะกรรมการนโยบายป่าชุมชนและกรรมการผู้ทรงคุณวุฒิด้วย

ข้อ ๔ ให้ประธานกรรมการและกรรมการในคณะกรรมการนโยบายป่าชุมชนได้รับเบี้ยประชุม
เป็นรายครั้ง ตามอัตรา ดังต่อไปนี้

(๑) ประธานกรรมการ ครั้งละไม่เกิน ๒,๐๐๐ บาท

(๒) กรรมการ ครั้งละไม่เกิน ๑,๖๐๐ บาท

ข้อ ๕ ให้ประธานกรรมการและกรรมการในคณะกรรมการป่าชุมชนประจำจังหวัดได้รับเบี้ยประชุม
เป็นรายครั้ง ตามอัตรา ดังต่อไปนี้

(๑) ประธานกรรมการ ครั้งละไม่เกิน ๒,๐๐๐ บาท

(๒) กรรมการ ครั้งละไม่เกิน ๑,๖๐๐ บาท

ข้อ ๖ ให้ประธานอนุกรรมการและอนุกรรมการในคณะอนุกรรมการได้รับเบี้ยประชุมเป็นรายครั้ง ตามอัตรา ดังต่อไปนี้

(๑) ประธานอนุกรรมการ ครั้งละไม่เกิน ๑,๒๕๐ บาท

(๒) อนุกรรมการ ครั้งละไม่เกิน ๑,๐๐๐ บาท

ข้อ ๗ ในกรณีที่ประธานกรรมการหรือประธานอนุกรรมการไม่สามารถร่วมประชุมได้ ให้ผู้ซึ่งทำหน้าที่ประธานในที่ประชุมได้รับเบี้ยประชุมในอัตราเดียวกับประธานกรรมการหรือประธานอนุกรรมการ ตามที่กำหนดในข้อ ๔ (๑) ข้อ ๕ (๑) หรือข้อ ๖ (๑) แล้วแต่กรณี

ข้อ ๘ ประธานกรรมการและกรรมการหรือประธานอนุกรรมการและอนุกรรมการ ให้ได้รับเบี้ยประชุมสำหรับการประชุมคณะกรรมการ หรือคณะอนุกรรมการนั้น แล้วแต่กรณี เพียงครั้งเดียวในวันหนึ่ง

ข้อ ๙ การประชุมของคณะกรรมการนโยบาย คณะกรรมการป่าชุมชนประจำจังหวัด หรือคณะอนุกรรมการ ต้องมีกรรมการหรืออนุกรรมการมาร่วมประชุมไม่น้อยกว่ากึ่งหนึ่งของจำนวนกรรมการ หรืออนุกรรมการทั้งหมด จึงจะเป็นองค์ประชุมและมีสิทธิได้รับเบี้ยประชุมตามระเบียบนี้

ข้อ ๑๐ ในกรณีที่กรรมการหรืออนุกรรมการซึ่งเป็นการแต่งตั้งโดยตำแหน่งไม่สามารถเข้าร่วมประชุมได้ แต่ได้มอบหมายให้ผู้อื่นเข้าร่วมประชุมแทนโดยทำเป็นหนังสือหรือมีหลักฐานการมอบหมายให้ถือว่าผู้ได้รับมอบหมายปฏิบัติหน้าที่ในฐานะกรรมการหรืออนุกรรมการแทนผู้ดำรงตำแหน่งนั้น ๆ และให้นับเป็นองค์ประชุม ตลอดจนมีสิทธิได้รับเบี้ยประชุมในอัตราเดียวกับกรรมการหรืออนุกรรมการ

ข้อ ๑๑ ให้ประธานกรรมการและกรรมการในคณะกรรมการนโยบาย ประธานกรรมการและกรรมการในคณะกรรมการป่าชุมชนประจำจังหวัด และประธานอนุกรรมการและอนุกรรมการในคณะอนุกรรมการ ได้รับค่าพาหนะ ค่าเบี้ยเลี้ยง ค่าเช่าที่พัก และค่าใช้จ่ายอย่างอื่นในการเดินทางมาประชุม ดังต่อไปนี้

(๑) บุคคลที่เป็นข้าราชการ พนักงานราชการ หรือลูกจ้างของส่วนราชการ รัฐวิสาหกิจ หรือหน่วยงานของรัฐ ให้ได้รับค่าใช้จ่ายดังกล่าวตามกฎหมายว่าด้วยค่าใช้จ่ายในการเดินทางของแต่ละหน่วยงาน ทั้งนี้ โดยให้เบิกจ่ายค่าใช้จ่ายในการเดินทางดังกล่าวจากต้นสังกัด

(๒) บุคคลที่มีเชื้อข้าราชการ พนักงานราชการ หรือลูกจ้างของส่วนราชการ รัฐวิสาหกิจ หรือหน่วยงานของรัฐ ให้ได้รับค่าใช้จ่ายดังกล่าวตามพระราชกฤษฎีกาค่าใช้จ่ายในการเดินทางไปราชการ พ.ศ. ๒๕๒๖ และที่แก้ไขเพิ่มเติม ในอัตราเทียบเท่ากับข้าราชการพลเรือนสามัญตำแหน่งประเภท อำนวยการระดับต้น ทั้งนี้ โดยให้เบิกจ่ายค่าใช้จ่ายในการเดินทางดังกล่าวจากกรมป่าไม้

ข้อ ๑๒ ให้ประธานกรรมการนโยบายป่าชุมชนรักษาการตามระเบียบนี้

ประกาศ ณ วันที่ ๒๕ พฤศจิกายน พ.ศ. ๒๕๖๓

พลเอก ประวิตร วงษ์สุวรรณ

รองนายกรัฐมนตรี

ประธานกรรมการนโยบายป่าชุมชน

แผนผังระเบียบคณะกรรมการนโยบายป่าชุมชน ว่าด้วยเบี้ยประชุม ค่าพาหนะ ค่าเบี้ยเลี้ยง ค่าเช่าที่พัก และค่าใช้จ่ายอย่างอื่น ของคณะกรรมการนโยบายป่าชุมชน คณะกรรมการป่าชุมชนประจำจังหวัด และคณะอนุกรรมการ พ.ศ. ๒๕๖๓ (ตามมาตรา ๒๐ พ.ร.บ.ป่าชุมชน พ.ศ. ๒๕๖๒)

หลักเกณฑ์และวิธีการในการจ่ายเบี้ยประชุม ค่าพาหนะ ค่าเบี้ยเลี้ยง ค่าเช่าที่พักและค่าใช้จ่ายอย่างอื่น

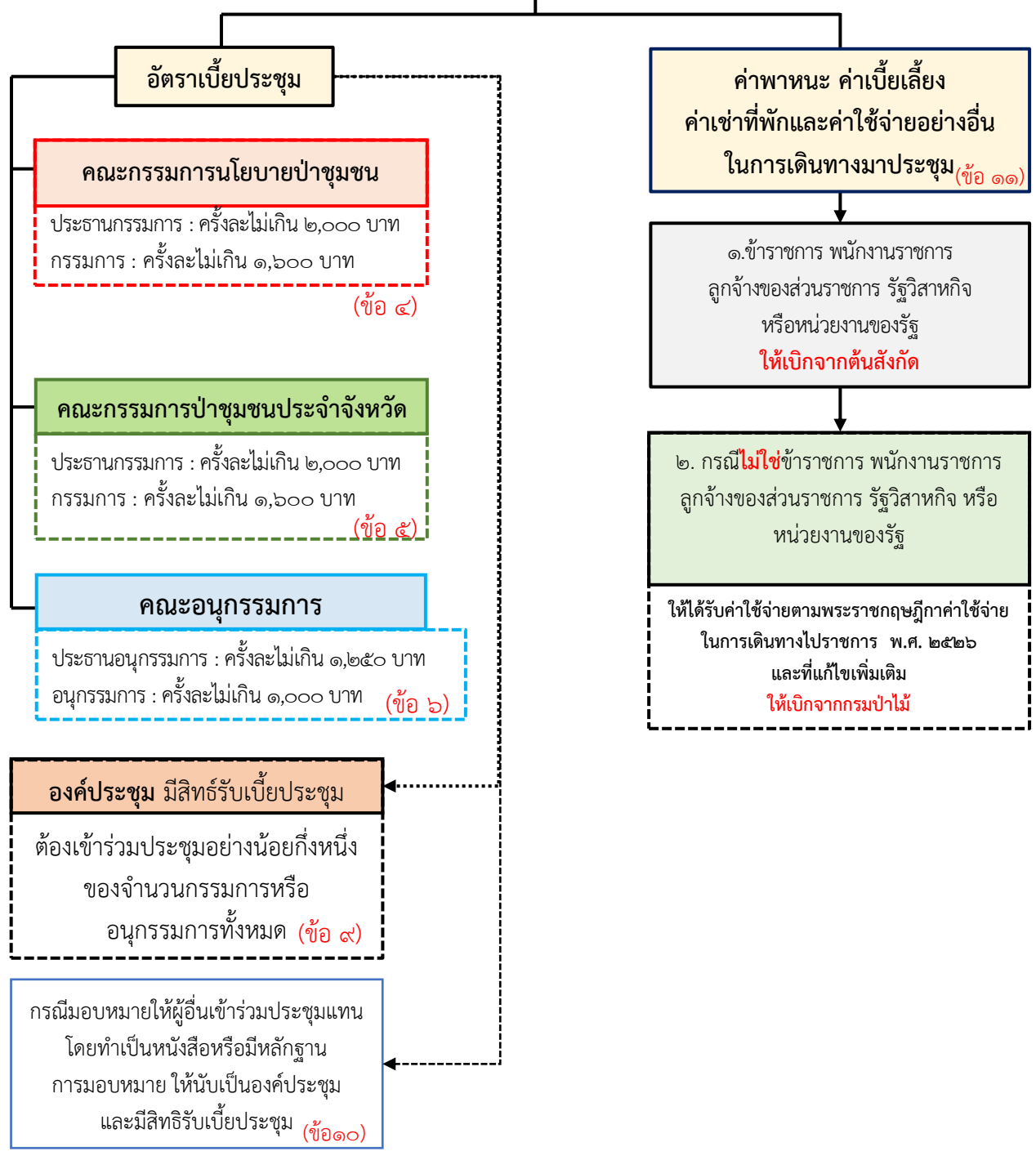

● กรรมการและอนุกรรมการ รับเบี้ยประชุมสำหรับการประชุมเพียงครั้งเดียวในหนึ่งวัน (ข้อ ๘)

ระเบียบคณะกรรมการนโยบายป่าชุมชน

ว่าด้วยหลักเกณฑ์ วิธีการได้มา และการแต่งตั้งผู้บริหารองค์กรปกครองส่วนท้องถิ่น
และเจ้าหน้าที่ของหน่วยงานของรัฐเป็นกรรมการ
ในคณะกรรมการป่าชุมชนประจำจังหวัด

พ.ศ. ๒๕๖๓

โดยที่เป็นการสมควรกำหนดหลักเกณฑ์ วิธีการได้มา และการแต่งตั้งผู้บริหารองค์กรปกครองส่วนท้องถิ่นและเจ้าหน้าที่ของหน่วยงานของรัฐที่เกี่ยวข้องกับพื้นที่ที่จัดตั้งป่าชุมชนเพื่อเป็นกรรมการในคณะกรรมการป่าชุมชนประจำจังหวัด

อาศัยอำนาจตามความในมาตรา ๑๖ (๔) และมาตรา ๒๔ แห่งพระราชบัญญัติป่าชุมชน พ.ศ. ๒๕๖๒ และมติที่ประชุมคณะกรรมการนโยบายป่าชุมชน ครั้งที่ ๑/๒๕๖๓ เมื่อวันที่ ๒๓ กรกฎาคม ๒๕๖๓ คณะกรรมการนโยบายป่าชุมชนออกระเบียบไว้ ดังต่อไปนี้

ข้อ ๑ ระเบียบนี้เรียกว่า “ระเบียบคณะกรรมการนโยบายป่าชุมชน ว่าด้วยหลักเกณฑ์ วิธีการได้มา และการแต่งตั้งผู้บริหารองค์กรปกครองส่วนท้องถิ่นและเจ้าหน้าที่ของหน่วยงานของรัฐเป็นกรรมการในคณะกรรมการป่าชุมชนประจำจังหวัด พ.ศ. ๒๕๖๓”

ข้อ ๒ ระเบียบนี้ให้ใช้บังคับตั้งแต่วันถัดจากวันประกาศในราชกิจจานุเบกษาเป็นต้นไป

ข้อ ๓ ในระเบียบนี้

“กรรมการ” หมายความว่า กรรมการในคณะกรรมการป่าชุมชนประจำจังหวัด

“องค์กรปกครองส่วนท้องถิ่น” หมายความว่า เทศบาล องค์การบริหารส่วนตำบลและองค์กรปกครองส่วนท้องถิ่นอื่นที่มีกฎหมายจัดตั้ง ซึ่งอยู่ในท้องที่ที่ป่าชุมชนตั้งอยู่หรือท้องที่ที่ชุมชนได้ยื่นคำขอจัดตั้งป่าชุมชน แต่ไม่รวมถึงองค์การบริหารส่วนจังหวัด กรุงเทพมหานคร และเมืองพัทยา

“ผู้บริหารองค์กรปกครองส่วนท้องถิ่น” หมายความว่า นายกเทศมนตรี นายองค์การบริหารส่วนตำบล และผู้บริหารขององค์กรปกครองส่วนท้องถิ่นอื่นที่มีกฎหมายจัดตั้ง

“หน่วยงานของรัฐ” หมายความว่า กรมป่าไม้หรือหน่วยงานอื่นของรัฐซึ่งมีพื้นที่ในความดูแลรับผิดชอบจัดตั้งเป็นป่าชุมชน หรือมีพื้นที่ที่ชุมชนได้ยื่นคำขอจัดตั้งป่าชุมชนในความดูแลรับผิดชอบ

“เจ้าหน้าที่ของหน่วยงานของรัฐ” หมายความว่า เจ้าหน้าที่ของหน่วยงานของรัฐที่เกี่ยวข้องกับพื้นที่ที่จัดตั้งป่าชุมชนซึ่งปฏิบัติหน้าที่อยู่ในจังหวัดที่มีการจัดตั้งป่าชุมชนหรือได้มีการยื่นคำขอจัดตั้งป่าชุมชน

“คณะกรรมการสรรหา” หมายความว่า คณะทำงานซึ่งทำหน้าที่สรรหาผู้บริหารองค์กรปกครองส่วนท้องถิ่นและเจ้าหน้าที่ของหน่วยงานของรัฐเป็นกรรมการในคณะกรรมการป่าชุมชนประจำจังหวัด

“หน่วยธุรการ” หมายความว่า ส่วนราชการภายในกรมป่าไม้ซึ่งอธิบดีมอบหมายให้ปฏิบัติหน้าที่เป็นหน่วยธุรการของคณะกรรมการป่าชุมชนประจำจังหวัดและคณะกรรมการสรรหา

ข้อ ๔ การสรรหาผู้บริหารองค์กรปกครองส่วนท้องถิ่นและเจ้าหน้าที่ของหน่วยงานของรัฐ ในจังหวัดที่มีการจัดตั้งป่าชุมชนแล้ว หรือในจังหวัดที่ยังไม่มีการจัดตั้งป่าชุมชน และมีชุมชนยื่นคำขอจัดตั้งป่าชุมชน เพื่อแต่งตั้งเป็นกรรมการ ให้ดำเนินการดังต่อไปนี้

(๑) การสรรหาผู้บริหารองค์กรปกครองส่วนท้องถิ่น ให้ผู้ว่าราชการจังหวัดหรือผู้ซึ่งผู้ว่าราชการจังหวัดมอบหมายประกาศรับการเสนอชื่อผู้บริหารองค์กรปกครองส่วนท้องถิ่นแห่งท้องที่ที่ป่าชุมชนตั้งอยู่ หรือท้องที่ที่ชุมชนได้ยื่นคำขอจัดตั้งป่าชุมชน เพื่อเข้ารับการสรรหาเป็นกรรมการ โดยปิดประกาศรับการเสนอชื่อ ณ ศาลากลางจังหวัดและประกาศในระบบเครือข่ายสารสนเทศของสำนักจัดการทรัพยากรป่าไม้แห่งท้องที่ไม่น้อยกว่าสิบห้าวันติดต่อกัน

ในการประกาศรับการเสนอชื่อตามวรรคหนึ่ง ต้องกำหนดวัน เวลา สถานที่ และรายละเอียดเกี่ยวกับการเสนอชื่อ พร้อมด้วยใบเสนอชื่อบุคคลตามแบบ คนช. ๔-๑ รายชื่อป่าชุมชนในพื้นที่รับผิดชอบ และป่าชุมชนที่ได้ยื่นคำขอจัดตั้งป่าชุมชนตามแบบ คนช. ๔-๒ และใบแสดงประวัติและประสบการณ์ของผู้ได้รับการเสนอชื่อตามแบบ คนช. ๔-๓ ทำเย็บเรียบร้อย

(๒) การสรรหาเจ้าหน้าที่ของหน่วยงานของรัฐ ในจังหวัดที่มีการจัดตั้งป่าชุมชนแล้วหรือในจังหวัดที่ยังไม่มีการจัดตั้งป่าชุมชนและมีชุมชนยื่นคำขอจัดตั้งป่าชุมชน ให้ผู้ว่าราชการจังหวัดหรือผู้ซึ่งผู้ว่าราชการจังหวัดมอบหมายมีหนังสือแจ้งไปยังหน่วยงานของรัฐ เพื่อให้เสนอรายชื่อเจ้าหน้าที่ของหน่วยงานของรัฐเข้ารับการสรรหาเป็นกรรมการภายในสิบห้าวันหลังจากได้รับแจ้ง

(๓) การเสนอชื่อผู้เข้ารับการสรรหาเป็นกรรมการต้องยื่นใบเสนอชื่อบุคคลตามแบบ คนช. ๔-๑ รายชื่อป่าชุมชนในพื้นที่รับผิดชอบและป่าชุมชนที่ได้ยื่นคำขอจัดตั้งป่าชุมชนตามแบบ คนช. ๔-๒ และใบแสดงประวัติและประสบการณ์ของผู้ได้รับการเสนอชื่อตามแบบ คนช. ๔-๓ ทำเย็บเรียบร้อย

ข้อ ๕ ให้หน่วยธุรการรวบรวมรายชื่อผู้ได้รับการเสนอชื่อเพื่อเข้ารับการสรรหาเป็นกรรมการ พร้อมทั้งประวัติและประสบการณ์ แล้วจัดทำบัญชีรายชื่อแยกตามกลุ่มของผู้บริหารองค์กรปกครองส่วนท้องถิ่นและเจ้าหน้าที่ของหน่วยงานของรัฐ เสนอให้คณะกรรมการสรรหาตามข้อ ๖ พิจารณาคัดเลือก

ข้อ ๖ ให้มีคณะกรรมการสรรหาในจังหวัดคณะหนึ่ง ประกอบด้วย

(๑) ปลัดจังหวัด เป็นประธานคณะกรรมการ

(๒) ผู้อำนวยการสำนักงานทรัพยากรธรรมชาติและสิ่งแวดล้อมจังหวัด เป็นคณะกรรมการ

(๓) ท้องถิ่นจังหวัด เป็นคณะกรรมการ

(๔) ประธานเครือข่ายป่าชุมชนระดับจังหวัด เป็นคณะกรรมการ

(๕) ผู้อำนวยการสำนักจัดการทรัพยากรป่าไม้แห่งท้องที่หรือผู้ซึ่งผู้อำนวยการสำนักจัดการทรัพยากรป่าไม้แห่งท้องที่มอบหมายซึ่งรับผิดชอบในท้องที่ที่ป่าชุมชนตั้งอยู่หรือท้องที่ที่ชุมชนได้ยื่นคำขอจัดตั้งป่าชุมชน เป็นคณะกรรมการและเลขานุการ

ในกรณีที่ไม่มีผู้ดำรงตำแหน่งประธานเครือข่ายป่าชุมชนระดับจังหวัด ให้คณะกรรมการสรรหาประกอบด้วยคณะกรรมการสรรหาเท่าที่มีอยู่

ข้อ ๗ ให้คณะกรรมการสรรหาดำเนินการสรรหาผู้บริหารองค์กรปกครองส่วนท้องถิ่น และเจ้าหน้าที่ของหน่วยงานของรัฐ ที่ได้รับการเสนอชื่อจากองค์กรปกครองส่วนท้องถิ่นและหน่วยงานของรัฐ ให้แล้วเสร็จภายในสามสิบวันนับแต่วันสิ้นสุดการเสนอชื่อ

ข้อ ๘ การประชุมของคณะกรรมการสรรหา ต้องมีคณะกรรมการสรรหาร่วมประชุมไม่น้อยกว่ากึ่งหนึ่งของจำนวนคณะกรรมการสรรหาทั้งหมดจึงจะเป็นองค์ประชุม

การวินิจฉัยชี้ขาดของที่ประชุมให้ถือเสียงข้างมาก โดยคณะกรรมการสรรหาคนหนึ่งให้มีเสียงหนึ่งในการลงคะแนน ถ้าคะแนนเสียงเท่ากัน ให้ประธานคณะกรรมการซึ่งทำหน้าที่เป็นประธานในที่ประชุมออกเสียงเพิ่มขึ้นอีกเสียงหนึ่งเป็นเสียงชี้ขาด

ข้อ ๙ ให้คณะกรรมการสรรหาพิจารณาคัดเลือกผู้บริหารองค์กรปกครองส่วนท้องถิ่น และเจ้าหน้าที่ของหน่วยงานของรัฐ ตามรายชื่อที่หน่วยราชการเสนอ โดยพิจารณาจากประวัติและประสบการณ์ที่เกี่ยวข้องกับการส่งเสริม สนับสนุน หรือติดตามดูแลป่าชุมชน แล้วเสนอรายชื่อผู้บริหารองค์กรปกครองส่วนท้องถิ่น จำนวนไม่เกินสามรายชื่อ และรายชื่อเจ้าหน้าที่ของหน่วยงานของรัฐจำนวนไม่เกินหกรายชื่อ โดยจัดเรียงลำดับตามตัวอักษร เพื่อเสนอให้ผู้ว่าราชการจังหวัดพิจารณาแต่งตั้งเป็นกรรมการ

ในกรณีที่จังหวัดใดมีทั้งพื้นที่ป่าและพื้นที่อื่นของรัฐที่จัดตั้งเป็นป่าชุมชนหรือเป็นพื้นที่ที่นำมายื่นคำขอจัดตั้งป่าชุมชน การพิจารณาคัดเลือกรายชื่อเจ้าหน้าที่ของหน่วยงานของรัฐ ให้มีสัดส่วนเจ้าหน้าที่ของหน่วยงานของรัฐที่ดูแลรับผิดชอบพื้นที่อื่นของรัฐที่จัดตั้งเป็นป่าชุมชนหรือเป็นพื้นที่ที่นำมายื่นคำขอจัดตั้งป่าชุมชนด้วยตามความเหมาะสม

ข้อ ๑๐ เมื่อผู้ว่าราชการจังหวัดได้รับรายชื่อที่คณะกรรมการสรรหาเสนอแล้ว ให้ผู้ว่าราชการจังหวัดพิจารณาคัดเลือกผู้บริหารองค์กรปกครองส่วนท้องถิ่นและเจ้าหน้าที่ของหน่วยงานของรัฐ จากรายชื่อดังกล่าว แล้วดำเนินการแต่งตั้งผู้บริหารองค์กรปกครองส่วนท้องถิ่น จำนวนหนึ่งคน และเจ้าหน้าที่ของหน่วยงานของรัฐ จำนวนสองคน เป็นกรรมการ สำหรับรายชื่อที่เหลือ ให้หน่วยราชการจัดทำเป็นบัญชีรายชื่อสำรองผู้บริหารองค์กรปกครองส่วนท้องถิ่นและบัญชีรายชื่อสำรองเจ้าหน้าที่ของหน่วยงานของรัฐ

ข้อ ๑๑ ให้ผู้ว่าราชการจังหวัดมีคำสั่งแต่งตั้งผู้บริหารองค์กรปกครองส่วนท้องถิ่นและเจ้าหน้าที่ของหน่วยงานของรัฐ ตามข้อ ๑๐ เป็นกรรมการในคณะกรรมการป่าชุมชนประจำจังหวัดพร้อมทั้งมีหนังสือแจ้งให้ผู้บริหารองค์กรปกครองส่วนท้องถิ่นและเจ้าหน้าที่ของหน่วยงานของรัฐที่ได้รับแต่งตั้งเป็นกรรมการทราบ

ข้อ ๑๒ เมื่อสิ้นสุดระยะเวลารับการเสนอชื่อตามที่กำหนดไว้ในประกาศตามข้อ ๔ แล้ว หากปรากฏกรณีดังต่อไปนี้ ให้คณะกรรมการสรรหาคำแนะนำ ดำเนินการ ดังนี้

(๑) กรณีจังหวัดได้มีการจัดตั้งป่าชุมชนแล้ว และไม่มีองค์กรปกครองส่วนท้องถิ่นแห่งใดเสนอรายชื่อผู้บริหารองค์กรปกครองส่วนท้องถิ่นเข้ารับการสรรหาเป็นกรรมการ ให้คณะกรรมการสรรหาเสนอรายชื่อผู้บริหารองค์กรปกครองส่วนท้องถิ่นโดยพิจารณาจากท้องที่ที่ป่าชุมชนตั้งอยู่หรือท้องที่ที่ชุมชนได้ยื่นคำขอจัดตั้งป่าชุมชนจำนวนไม่เกินสามรายชื่อ เพื่อให้ผู้ว่าราชการจังหวัดแต่งตั้งผู้บริหารองค์กรปกครองส่วนท้องถิ่นจำนวนหนึ่งคน เป็นกรรมการ

(๒) กรณีที่จังหวัดได้มีการจัดตั้งป่าชุมชนแล้ว หรือจังหวัดใดยังไม่มีการจัดตั้งป่าชุมชน และมีการยื่นคำขอจัดตั้งป่าชุมชน หากพื้นที่ที่จัดตั้งป่าชุมชนหรือพื้นที่ที่ยื่นคำขอจัดตั้งป่าชุมชนเป็นพื้นที่ที่อยู่ในความดูแลรับผิดชอบของหน่วยงานของรัฐนอกเหนือจากกรมป่าไม้ และหน่วยงานของรัฐนั้น ไม่ได้เสนอรายชื่อเจ้าหน้าที่ของหน่วยงานของรัฐนั้นเข้ารับการสรรหาเป็นกรรมการ ให้คณะกรรมการสรรหาเสนอรายชื่อเจ้าหน้าที่ของหน่วยงานของรัฐจำนวนไม่เกินหกรายชื่อ เพื่อให้ผู้ว่าราชการจังหวัดพิจารณาแต่งตั้งเจ้าหน้าที่ของหน่วยงานของรัฐจำนวนสองคน เป็นกรรมการ

สำหรับรายชื่อผู้บริหารองค์กรปกครองส่วนท้องถิ่นและเจ้าหน้าที่ของหน่วยงานของรัฐที่เหลือ ให้จัดทำบัญชีรายชื่อสำรอง โดยให้นำความในข้อ ๑๐ มาใช้บังคับโดยอนุโลม

ข้อ ๑๓ ในกรณีที่จังหวัดใดมีองค์กรปกครองส่วนท้องถิ่นเพียงแห่งเดียวที่มีพื้นที่ป่าชุมชนอยู่ในท้องที่ความรับผิดชอบและยังไม่มีชุมชนยื่นคำขอจัดตั้งป่าชุมชนที่อยู่ในท้องที่ความรับผิดชอบขององค์กรปกครองส่วนท้องถิ่นแห่งอื่น หรือในกรณีที่จังหวัดใดยังไม่มีป่าชุมชนและมีชุมชนยื่นคำขอจัดตั้งป่าชุมชนในจังหวัดนั้นเป็นคำขอแรก โดยท้องที่ที่ยื่นคำขอจัดตั้งป่าชุมชนอยู่ในความรับผิดชอบขององค์กรปกครองส่วนท้องถิ่นเพียงแห่งเดียว ให้ผู้ว่าราชการจังหวัดมีคำสั่งแต่งตั้งผู้บริหารองค์กรปกครองส่วนท้องถิ่นแห่งนั้นเป็นกรรมการพร้อมทั้งให้ผู้ว่าราชการจังหวัดหรือผู้ซึ่งผู้ว่าราชการจังหวัดมอบหมาย มีหนังสือแจ้งให้ผู้บริหารองค์กรปกครองส่วนท้องถิ่นที่ได้รับแต่งตั้งเป็นกรรมการทราบ

ข้อ ๑๔ ให้ผู้บริหารองค์กรปกครองส่วนท้องถิ่นที่ได้รับแต่งตั้งเป็นกรรมการมีวาระการดำรงตำแหน่งเท่ากับวาระการดำรงตำแหน่งผู้บริหารองค์กรปกครองส่วนท้องถิ่นนั้น

ข้อ ๑๕ ให้เจ้าหน้าที่ของหน่วยงานของรัฐที่ได้รับแต่งตั้งเป็นกรรมการมีวาระการดำรงตำแหน่งจนกว่าจะพ้นจากการเป็นเจ้าหน้าที่ของหน่วยงานของรัฐแห่งนั้น หรือจนกว่าจะโอนหรือย้ายไปปฏิบัติหน้าที่ในจังหวัดอื่นที่อยู่นอกท้องที่ที่ป่าชุมชนตั้งอยู่หรือท้องที่ที่ชุมชนได้ยื่นคำขอจัดตั้งป่าชุมชน

ข้อ ๑๖ ผู้บริหารองค์กรปกครองส่วนท้องถิ่นและเจ้าหน้าที่ของหน่วยงานของรัฐที่ได้รับแต่งตั้งเป็นกรรมการพ้นจากตำแหน่งก่อนครบวาระ เมื่อ

(๑) ตาย

(๒) ลาออก

(๓) คณะกรรมการนโยบายป่าชุมชนหรือคณะกรรมการป่าชุมชนประจำจังหวัดแล้วแต่กรณี มีคำวินิจฉัยหรือมติไม่อนุมัติให้จัดตั้งป่าชุมชนในท้องที่ที่ชุมชนได้ยื่นคำขอจัดตั้งป่าชุมชนเป็นคำขอแรก ในจังหวัดที่ยังไม่มีป่าชุมชน เฉพาะกรณีผู้บริหารองค์กรปกครองส่วนท้องถิ่นแห่งท้องที่ที่ได้รับการแต่งตั้ง เป็นกรรมการตามข้อ ๑๓

ข้อ ๑๗ ในกรณีที่กรรมการที่ได้รับการแต่งตั้งพ้นจากตำแหน่งก่อนครบวาระ ให้ผู้ว่าราชการจังหวัด พิจารณาเลือกผู้บริหารองค์กรปกครองส่วนท้องถิ่นหรือเจ้าหน้าที่ของหน่วยงานของรัฐจากบัญชีรายชื่อสำรอง ตามข้อ ๑๐ หรือข้อ ๑๒ วรรคสอง แล้วแต่กรณี เพื่อแต่งตั้งเป็นกรรมการแทนตำแหน่งที่ว่าง และให้นำความในข้อ ๑๑ มาใช้บังคับแก่การทำคำสั่งแต่งตั้งและการแจ้งคำสั่งแต่งตั้งด้วยโดยอนุโลม

หากรายชื่อผู้บริหารองค์กรปกครองส่วนท้องถิ่นหรือเจ้าหน้าที่ของหน่วยงานของรัฐ ในบัญชีรายชื่อสำรองตามข้อ ๑๐ ไม่สามารถนำมาใช้เพื่อพิจารณาแต่งตั้งเป็นกรรมการได้ หรือไม่มีรายชื่อ ในบัญชีรายชื่อสำรองเหลืออยู่ ให้คณะกรรมการสรรหาตามข้อ ๗ ดำเนินการสรรหาผู้บริหารองค์กรปกครอง ส่วนท้องถิ่นและเจ้าหน้าที่ของหน่วยงานของรัฐ เพื่อให้ผู้ว่าราชการจังหวัด พิจารณาแต่งตั้งเป็นกรรมการ แทนตำแหน่งที่ว่าง

ให้นำความในข้อ ๔ ข้อ ๕ ข้อ ๖ ข้อ ๗ ข้อ ๘ ข้อ ๙ ข้อ ๑๐ ข้อ ๑๑ ข้อ ๑๒ และข้อ ๑๓ มาใช้บังคับแก่การสรรหาและการพิจารณาแต่งตั้งผู้บริหารองค์กรปกครองส่วนท้องถิ่นหรือเจ้าหน้าที่ ของหน่วยงานของรัฐเป็นกรรมการตามวรรคสองด้วยโดยอนุโลม

ข้อ ๑๘ ให้ประธานกรรมการนโยบายป่าชุมชนรักษาการตามระเบียบนี้ และให้มีอำนาจ ออกประกาศหรือคำสั่งเพื่อประโยชน์ในการปฏิบัติตามระเบียบนี้

ในกรณีมีปัญหาเกี่ยวกับการปฏิบัติตามระเบียบนี้ ให้คณะกรรมการนโยบายป่าชุมชน เป็นผู้วินิจฉัยชี้ขาด คำวินิจฉัยนั้นให้เป็นที่สุด

ประกาศ ณ วันที่ ๒๕ พฤศจิกายน พ.ศ. ๒๕๖๓

พลเอก ประวิตร วงษ์สุวรรณ

รองนายกรัฐมนตรี

ประธานกรรมการนโยบายป่าชุมชน

ใบเสนอชื่อบุคคล

เพื่อเข้ารับการศึกษาเป็นกรรมการในคณะกรรมการป่าชุมชนประจำจังหวัด

- ผู้บริหารองค์กรปกครองส่วนท้องถิ่น
- เจ้าหน้าที่ของหน่วยงานของรัฐ

เขียน

.....

วันที่

(หน่วยงานผู้เสนอ)

ตั้งอยู่หมู่ที่ตำบล

อำเภอจังหวัด

โทรศัพท์เคลื่อนที่

ขอเสนอให้ (ชื่อ - นามสกุล)

ตำแหน่ง

สังกัด (ชื่อองค์กรปกครองส่วนท้องถิ่น/ชื่อหน่วยงานของรัฐ)

ที่อยู่ปัจจุบันเลขที่ หมู่ที่ หมู่บ้าน ถนน

แขวง/ตำบล เขต/อำเภอ

จังหวัด รหัสไปรษณีย์

โทรศัพท์เคลื่อนที่ E-mail Address:

เป็นผู้เข้ารับการศึกษาเพื่อเป็นกรรมการในคณะกรรมการป่าชุมชนประจำจังหวัด

ลงชื่อ

(.....)

ตำแหน่ง

รายชื่อป่าชุมชนของ(ชื่อหน่วยงาน).....

ลำดับ	รายชื่อป่าชุมชน	หมู่ที่	ตำบล	อำเภอ	จังหวัด	เนื้อที่ (ไร่ - งาน - ตารางวา)	ประเภทที่ดิน
๑. ป่าชุมชนในพื้นที่รับผิดชอบ							
๑.๑							
๑.๒							
๑.๓							
๑.๔							
๒. ป่าชุมชนที่ยื่นคำขอจัดตั้ง							
๒.๑							
๒.๒							
๒.๓							
๒.๔							

หมายเหตุ : ประเภทที่ดิน เช่น ป่าสงวนแห่งชาติ ป่าตามพระราชบัญญัติป่าไม้ พุทธศักราช ๒๔๘๔ ที่สาธารณประโยชน์ ที่นิคมสหกรณ์ เป็นต้น

: กรณีที่องค์กรปกครองส่วนท้องถิ่นหรือหน่วยงานของรัฐมีพื้นที่จัดตั้งเป็นป่าชุมชนหรือพื้นที่ยื่นคำขอจัดตั้งเป็นป่าชุมชนอยู่ในความดูแลรับผิดชอบโดยพื้นที่ ให้ระบุพื้นที่ดังกล่าวทุกแห่ง เพื่อประโยชน์ในการพิจารณาสิทธิการป่าชุมชนประจำจังหวัดต่อไป

ใบแสดงประวัติและประสบการณ์
 ของผู้ได้รับการเสนอชื่อเพื่อเข้ารับการสรรหาเป็นกรรมการ
 ในคณะกรรมการป่าชุมชนประจำจังหวัด

เป็นผู้ได้รับการเสนอชื่อเข้ารับการสรรหาเป็นกรรมการ

- ผู้บริหารองค์กรปกครองส่วนท้องถิ่น
 เจ้าหน้าที่ของหน่วยงานของรัฐ

รูปถ่าย

๑. ประวัติส่วนตัว

ชื่อ (นาย/นาง/นางสาว)นามสกุล

สัญชาติ เกิดวันที่ เดือน พ.ศ. อายุ ปี

ศาสนา เลขประจำตัวประชาชน

ที่อยู่ปัจจุบันเลขที่ หมู่ที่ ถนน ตำบล/แขวง

อำเภอ/เขต จังหวัด รหัสไปรษณีย์

โทรศัพท์เคลื่อนที่ E-mail Address:

ตำแหน่ง

หน่วยงาน โทรศัพท์

๒. ประวัติการศึกษา (โดยสังเขป)

ระดับการศึกษา	ชื่อสถานศึกษา/จังหวัด	ปีที่สำเร็จการศึกษา	สาขาวิชา

๓. ประวัติการทำงาน (โดยสังเขป)

ชื่อสถานที่ทำงาน/องค์กร	ตำแหน่ง/ลักษณะงานที่ปฏิบัติ	ช่วงเวลา ที่ดำรงตำแหน่ง/ ปฏิบัติหน้าที่

๔. ประสบการณ์ที่เกี่ยวข้องกับการส่งเสริม สนับสนุน หรือติดตามดูแลป่าชุมชน

ประสบการณ์	ตำแหน่ง/ลักษณะงานที่ปฏิบัติ	ช่วงเวลา ที่ดำรงตำแหน่ง/ ปฏิบัติหน้าที่

๕. ข้าพเจ้ามีความประสงค์จะเข้ารับการสรรหาเป็นกรรมการในคณะกรรมการป่าชุมชนประจำจังหวัด และขอรับรองว่าข้อความข้างต้นตลอดจนข้อความที่แสดงในใบแสดงประวัติและประสบการณ์ เป็นจริงทุกประการ และข้าพเจ้ายินยอมให้เปิดเผยข้อมูลตามใบแสดงประวัติและประสบการณ์ หากข้อความที่ชี้แจงแม้เพียงบางส่วนไม่เป็นความจริง ข้าพเจ้ายินยอมให้คณะทำงานสรรหา ถือเป็นเหตุผลเพียงพอที่จะไม่พิจารณาต่อไปหรือยกเลิกที่พิจารณาไว้แล้วทั้งหมด

ลงชื่อ

(.....)

วันที่ /..... /.....

เอกสารหลักฐานที่ต้องแนบพร้อมกับใบแสดงประวัติและประสบการณ์

- รูปถ่ายหน้าตรง ไม่สวมหมวกและไม่สวมแว่นตาดำ ขนาด ๑.๕ * ๒ นิ้ว โดยถ่ายไม่เกิน ๑ ปี (นับถึงวันปิดรับสมัคร จำนวน ๒ รูป)
- เอกสารอื่น ๆ ที่อาจเป็นประโยชน์ต่อการพิจารณาคัดเลือก

แผนผังระเบียบคณะกรรมการนโยบายป่าชุมชน
ว่าด้วยหลักเกณฑ์ วิธีการได้มา และการแต่งตั้งผู้บริหารองค์กรปกครองส่วนท้องถิ่น
และเจ้าหน้าที่ของหน่วยงานของรัฐเป็นกรรมการ ในคณะกรรมการป่าชุมชนประจำจังหวัด พ.ศ. ๒๕๖๓
(ตามมาตรา ๒๔ พ.ร.บ. ป่าชุมชน พ.ศ. ๒๕๖๒)

ข้อ ๑๑

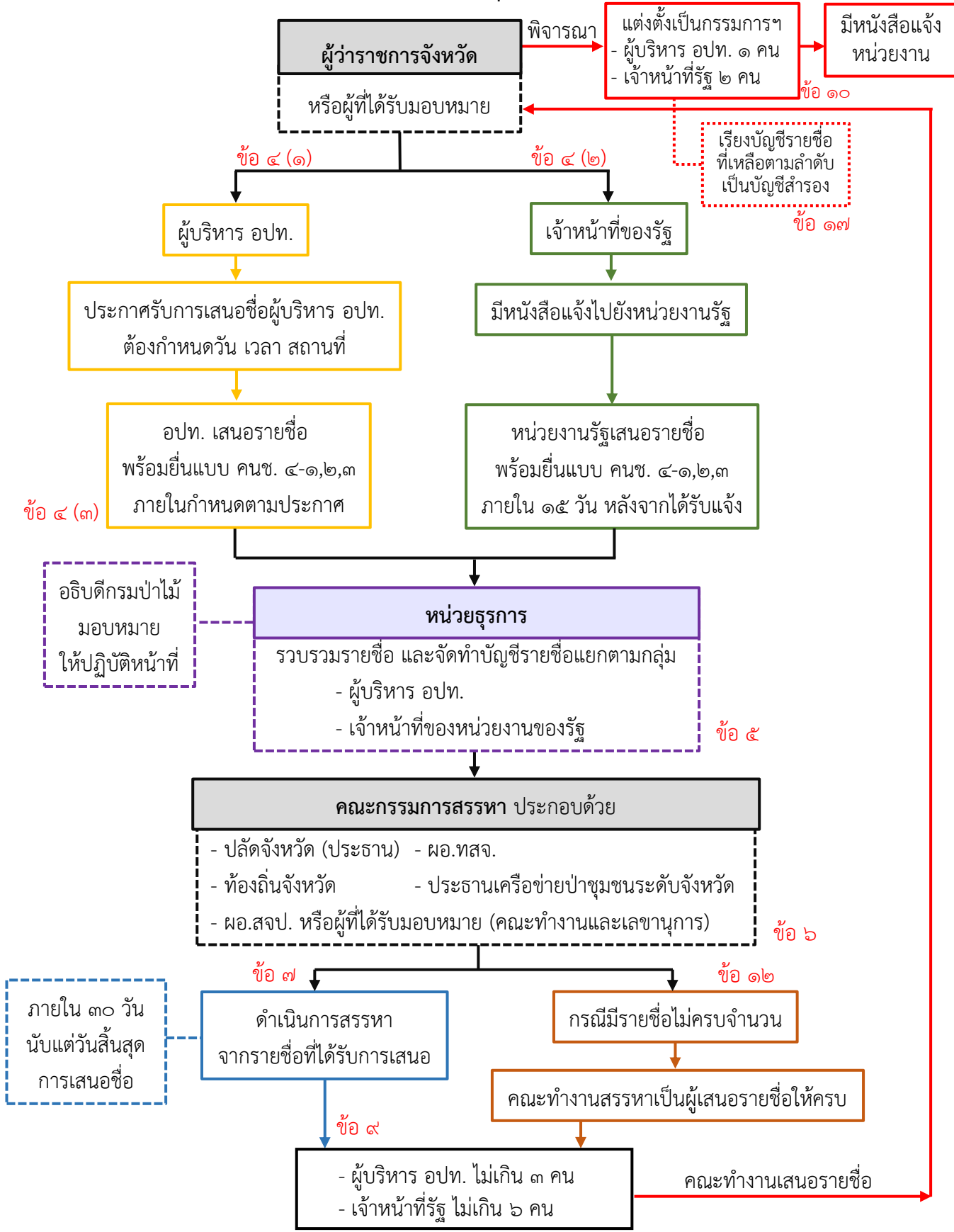

ระเบียบคณะกรรมการนโยบายป่าชุมชน

ว่าด้วยการกำหนดคุณสมบัติและลักษณะต้องห้ามของเจ้าหน้าที่ป่าชุมชน

พ.ศ. ๒๕๖๓

โดยที่เป็นการสมควรกำหนดคุณสมบัติและลักษณะต้องห้ามของเจ้าหน้าที่ป่าชุมชน ซึ่งแต่งตั้งจากสมาชิกป่าชุมชน

อาศัยอำนาจตามความในมาตรา ๑๖ (๔) และมาตรา ๒๘ แห่งพระราชบัญญัติป่าชุมชน พ.ศ. ๒๕๖๒ และมติที่ประชุมคณะกรรมการนโยบายป่าชุมชน ครั้งที่ ๑/๒๕๖๓ เมื่อวันที่ ๒๓ กรกฎาคม ๒๕๖๓ คณะกรรมการนโยบายป่าชุมชนออกระเบียบไว้ ดังต่อไปนี้

ข้อ ๑ ระเบียบนี้เรียกว่า “ระเบียบคณะกรรมการนโยบายป่าชุมชน ว่าด้วยการกำหนดคุณสมบัติและลักษณะต้องห้ามของเจ้าหน้าที่ป่าชุมชน พ.ศ. ๒๕๖๓”

ข้อ ๒ ระเบียบนี้ให้ใช้บังคับตั้งแต่วันถัดจากวันประกาศในราชกิจจานุเบกษาเป็นต้นไป

ข้อ ๓ เจ้าหน้าที่ป่าชุมชนซึ่งแต่งตั้งจากสมาชิกป่าชุมชนต้องมีคุณสมบัติและไม่มีลักษณะต้องห้าม ดังต่อไปนี้

ก. คุณสมบัติ

- (๑) เป็นสมาชิกป่าชุมชนแห่งป่าชุมชนที่จะต้องปฏิบัติหน้าที่
- (๒) ได้รับการเสนอชื่อโดยคณะกรรมการจัดการป่าชุมชนที่ผู้นั้นเป็นสมาชิกป่าชุมชน
- (๓) มีอายุไม่ต่ำกว่ายี่สิบปี
- (๔) มีความรู้ หรือประสบการณ์ในการปฏิบัติงานที่เกี่ยวข้องกับงานด้านการป้องกัน รักษา และอนุรักษ์ทรัพยากรธรรมชาติ สิ่งแวดล้อม และความหลากหลายทางชีวภาพ หรือด้านอื่นที่เป็นประโยชน์ต่อการดำเนินกิจกรรมตามวัตถุประสงค์ของการจัดตั้งป่าชุมชน

ข. ลักษณะต้องห้าม

- (๑) เป็นผู้มีความประพฤติเสื่อมเสียหรือบกพร่องในศีลธรรมอันดีจนเป็นอุปสรรคต่อการปฏิบัติหน้าที่
- (๒) เป็นบุคคลล้มละลายหรือเคยเป็นบุคคลล้มละลายทุจริต
- (๓) เป็นคนไร้ความสามารถหรือเสมือนไร้ความสามารถ
- (๔) เป็นโรคติดต่อร้ายแรง โรคติดต่อเรื้อรังที่ปรากฏอาการเด่นชัดหรือรุนแรงและเป็นอุปสรรคต่อการปฏิบัติหน้าที่
- (๕) ค้าหรือติดยาเสพติดให้โทษอย่างร้ายแรง
- (๖) เคยถูกไล่ออก ปลดออก ให้ออก หรือเลิกจ้างจากหน่วยงานของรัฐหรือหน่วยงานของเอกชนเพราะทุจริตต่อหน้าที่ หรือประพฤติชั่วอย่างร้ายแรง

(๗) เคยได้รับโทษจำคุกโดยคำพิพากษาถึงที่สุดให้จำคุกในคดีความผิดเกี่ยวกับกฎหมายว่าด้วยป่าไม้ กฎหมายว่าด้วยป่าสงวนแห่งชาติ กฎหมายว่าด้วยอุทยานแห่งชาติ หรือกฎหมายว่าด้วยการสงวนและคุ้มครองสัตว์ป่า เว้นแต่ในความผิดอันได้กระทำโดยประมาทหรือความผิดลหุโทษ

ข้อ ๔ ให้ประธานกรรมการนโยบายป่าชุมชนรักษาการตามระเบียบนี้ และให้มีอำนาจออกประกาศหรือคำสั่งเพื่อประโยชน์ในการปฏิบัติตามระเบียบนี้

ในกรณีที่มีปัญหาเกี่ยวกับการปฏิบัติตามระเบียบนี้ ให้คณะกรรมการนโยบายป่าชุมชนเป็นผู้วินิจฉัยชี้ขาด คำวินิจฉัยนั้นให้เป็นที่สุด

ประกาศ ณ วันที่ ๒๕ พฤศจิกายน พ.ศ. ๒๕๖๓

พลเอก ประวิตร วงษ์สุวรรณ

รองนายกรัฐมนตรี

ประธานกรรมการนโยบายป่าชุมชน

แผนผังระเบียบคณะกรรมการนโยบายป่าชุมชน
ว่าด้วยการกำหนดคุณสมบัติและลักษณะต้องห้ามของเจ้าหน้าที่ป่าชุมชน พ.ศ. ๒๕๖๓
 (ตามมาตรา ๒๘ พ.ร.บ. ป่าชุมชน พ.ศ. ๒๕๖๒)

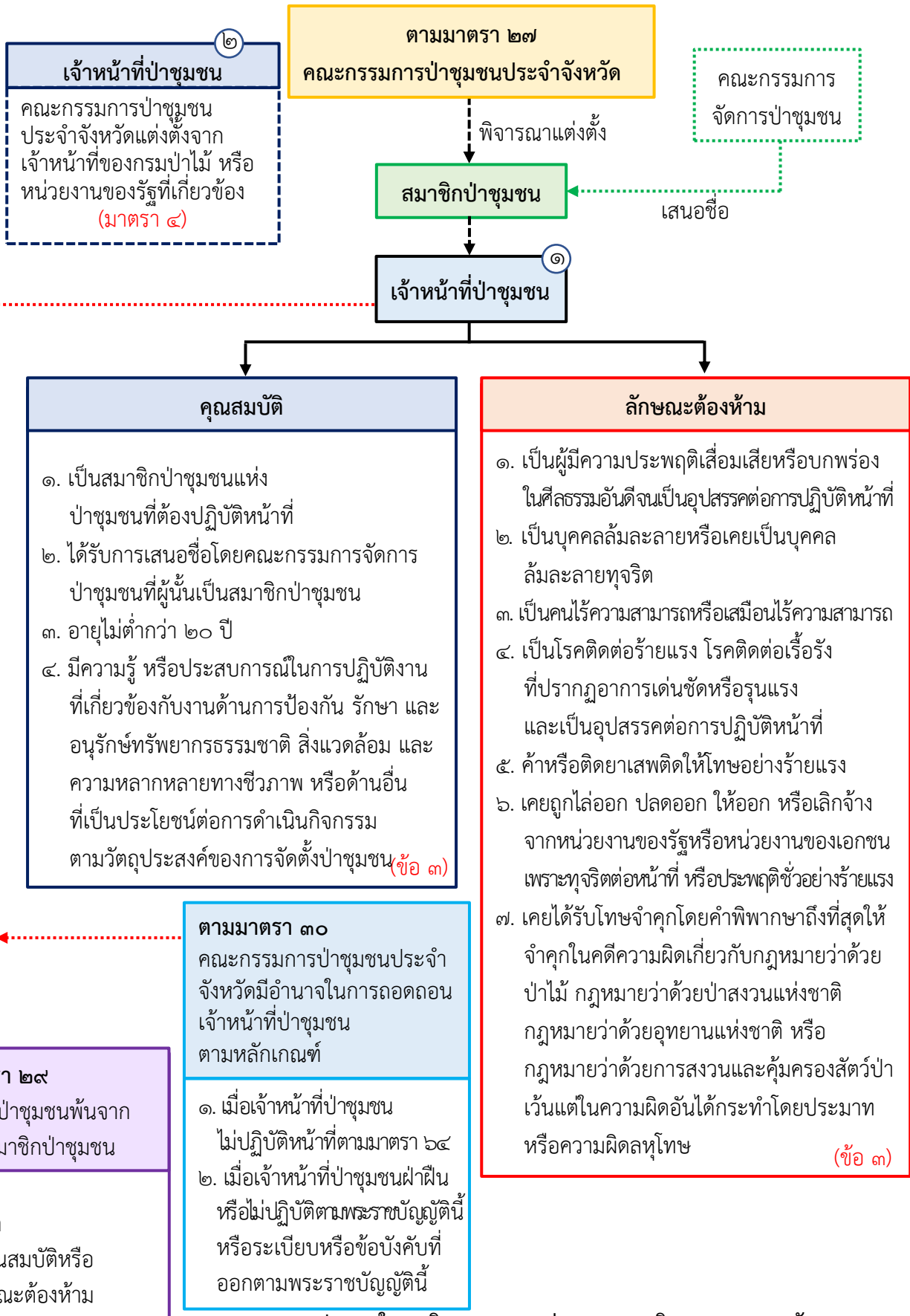

ระเบียบคณะกรรมการนโยบายป่าชุมชน

ว่าด้วยการกำหนดขนาดของพื้นที่ป่าชุมชนและสัดส่วนการใช้ประโยชน์ภายในพื้นที่ป่าชุมชน

พ.ศ. ๒๕๖๓

โดยที่เป็นการสมควรกำหนดหลักเกณฑ์การกำหนดขนาดของพื้นที่ป่าชุมชนและสัดส่วนการใช้ประโยชน์ภายในพื้นที่ป่าชุมชน โดยคำนึงถึงสภาพภูมิประเทศ ขนาดของชุมชน และศักยภาพของชุมชนที่มีความสามารถในการจัดการป่าชุมชน เพื่อให้การจัดตั้งป่าชุมชนสอดคล้องกับการอนุรักษ์ พื้นฟูจัดการ บำรุงรักษา และใช้ประโยชน์จากทรัพยากรธรรมชาติ สิ่งแวดล้อม และความหลากหลายทางชีวภาพตามที่บัญญัติไว้ในหมวด ๕ การจัดการป่าชุมชน

อาศัยอำนาจตามมาตรา ๑๖ (๔) และมาตรา ๓๑ วรรคสอง แห่งพระราชบัญญัติป่าชุมชน พ.ศ. ๒๕๖๒ และมติที่ประชุมคณะกรรมการนโยบายป่าชุมชน ครั้งที่ ๑/๒๕๖๓ เมื่อวันที่ ๒๓ กรกฎาคม ๒๕๖๓ คณะกรรมการนโยบายป่าชุมชนออกระเบียบไว้ ดังต่อไปนี้

ข้อ ๑ ระเบียบนี้เรียกว่า “ระเบียบคณะกรรมการนโยบายป่าชุมชน ว่าด้วยการกำหนดขนาดของพื้นที่ป่าชุมชนและสัดส่วนการใช้ประโยชน์ภายในพื้นที่ป่าชุมชน พ.ศ. ๒๕๖๓”

ข้อ ๒ ระเบียบนี้ให้ใช้บังคับตั้งแต่วันถัดจากวันประกาศในราชกิจจานุเบกษาเป็นต้นไป

ข้อ ๓ บรรดาระเบียบ ประกาศ ข้อบังคับ และคำสั่งอื่นใดในส่วนที่กำหนดไว้แล้วในระเบียบนี้ หรือซึ่งขัดหรือแย้งกับระเบียบนี้ ให้ใช้ระเบียบนี้แทน

ข้อ ๔ ในระเบียบนี้

“บริเวณเพื่อการใช้ประโยชน์” หมายความว่า พื้นที่ส่วนหนึ่งในป่าชุมชนที่กำหนดไว้ในแผนจัดการป่าชุมชนให้เป็นบริเวณที่สามารถใช้ประโยชน์จากผลผลิตและบริการภายในป่าชุมชนตามมาตรา ๕๐ รวมทั้งจัดกิจกรรมส่งเสริมการศึกษาเรียนรู้และสร้างจิตสำนึกเกี่ยวกับการอนุรักษ์และฟื้นฟูทรัพยากรธรรมชาติและสิ่งแวดล้อมในป่าชุมชน และการท่องเที่ยวเชิงอนุรักษ์โดยชุมชนตามมาตรา ๕๑ ในบริเวณนี้ได้

“บริเวณเพื่อการอนุรักษ์” หมายความว่า พื้นที่ส่วนหนึ่งในป่าชุมชนที่กำหนดไว้ในแผนจัดการป่าชุมชนให้เป็นบริเวณเพื่อการอนุรักษ์ที่สามารถใช้ประโยชน์จากผลผลิตและบริการป่าชุมชนตามมาตรา ๕๐ รวมทั้งจัดกิจกรรมส่งเสริมการศึกษาเรียนรู้และสร้างจิตสำนึกเกี่ยวกับการอนุรักษ์และฟื้นฟูทรัพยากรธรรมชาติและสิ่งแวดล้อมในป่าชุมชน และการท่องเที่ยวเชิงอนุรักษ์โดยชุมชนตามมาตรา ๕๑ ในบริเวณนี้ได้ แต่ไม่สามารถใช้ประโยชน์จากไม้ในบริเวณนี้ได้ เว้นแต่ระเบียบที่คณะกรรมการนโยบายป่าชุมชนที่ออกตามความในมาตรา ๕๒ จะกำหนดไว้เป็นอย่างอื่น

ข้อ ๕ ให้กำหนดขนาดของพื้นที่ป่าชุมชนเป็นสามขนาด ดังต่อไปนี้

(๑) ป่าชุมชนขนาดเล็ก ได้แก่ ป่าชุมชนที่มีเนื้อที่ไม่เกินห้าร้อยไร่

(๒) ป่าชุมชนขนาดกลาง ได้แก่ ป่าชุมชนที่มีเนื้อที่มากกว่าห้าร้อยไร่แต่ไม่เกินสามพันไร่

(๓) ป่าชุมชนขนาดใหญ่ ได้แก่ ป่าชุมชนที่มีเนื้อที่มากกว่าสามพันไร่ขึ้นไป

ข้อ ๖ เพื่อให้การจัดตั้งป่าชุมชนสอดคล้องกับการอนุรักษ์ ฟื้นฟู จัดการ บำรุงรักษา และการใช้ประโยชน์จากทรัพยากรธรรมชาติ สิ่งแวดล้อม และความหลากหลายทางชีวภาพ ตามที่บัญญัติไว้ในหมวด ๕ การจัดการป่าชุมชน การกำหนดขนาดของพื้นที่ป่าชุมชนให้พิจารณาความเหมาะสมกับสภาพภูมิประเทศ ขนาดของชุมชน และศักยภาพของชุมชนที่มีความสามารถในการจัดการป่าชุมชนนั้นด้วย

การพิจารณาศักยภาพของชุมชนที่มีความสามารถในการจัดการป่าชุมชน ให้พิจารณาจากบทบาทการมีส่วนร่วมของชุมชนในการดูแลรักษาป่ามาอย่างต่อเนื่อง และการได้รับการสนับสนุนจากหน่วยงานของรัฐ องค์กรภาคประชาสังคม หรือสถาบันการศึกษา ในการจัดตั้งป่าชุมชนประกอบด้วย

การพิจารณาอนุมัติจัดตั้งป่าชุมชนขนาดใหญ่จะต้องเป็นกรณีที่ยื่นคำขอจัดตั้งป่าชุมชนหรือคณะกรรมการจัดการป่าชุมชนสามารถแสดงให้เห็นว่ามีความรู้ ความสามารถ และความสามารในการดูแลรักษาป่าชุมชนได้เป็นอย่างดีจนเป็นที่ประจักษ์

ข้อ ๗ ในกรณีที่มีการกำหนดบริเวณเพื่อการใช้ประโยชน์ในพื้นที่ป่าชุมชนในแผนจัดการป่าชุมชนที่ได้รับอนุมัติจากคณะกรรมการป่าชุมชนประจำจังหวัดต้องเป็นไปตามหลักเกณฑ์ ดังต่อไปนี้

(๑) ป่าชุมชนขนาดเล็ก ให้มีบริเวณเพื่อการใช้ประโยชน์ไม่เกินร้อยละสี่สิบของพื้นที่ป่าชุมชน

(๒) ป่าชุมชนขนาดกลาง ให้มีบริเวณเพื่อการใช้ประโยชน์ไม่เกินร้อยละสี่สิบของพื้นที่ป่าชุมชน แต่ต้องไม่เกินหนึ่งพันไร่

(๓) ป่าชุมชนขนาดใหญ่ ให้มีบริเวณเพื่อการใช้ประโยชน์ไม่เกินร้อยละสี่สิบของพื้นที่ป่าชุมชน แต่ต้องไม่เกินสองพันไร่

ข้อ ๘ พื้นที่ที่มีลักษณะดังต่อไปนี้ ให้กำหนดให้เป็นบริเวณเพื่อการอนุรักษ์ จะนำมากำหนดเป็นบริเวณเพื่อการใช้ประโยชน์มิได้

(๑) พื้นที่ที่อยู่ในระยะหกเมตรจากริมตลิ่งแม่น้ำ คลอง ห้วย บึง หรือลำธาร

(๒) พื้นที่ที่เป็นที่อยู่อาศัยหรือแหล่งเพาะพันธุ์ของสัตว์ป่าสงวน สัตว์ป่าคุ้มครอง หรือสัตว์ป่าหายากอื่น ๆ

(๓) พื้นที่ที่เป็นสวนป่าดั้งเดิมหรือพื้นที่ปลูกป่าหรือโครงการฟื้นฟูป่าของรัฐที่พ้นอายุการบำรุงรักษา และไม่เป็นพื้นที่ที่กรมป่าไม้ใช้หรือจัดการหรือประกาศเป็นพื้นที่วิจัยหรือจัดการใด ๆ

ข้อ ๙ ให้ประธานกรรมการนโยบายป่าชุมชนรักษาการตามระเบียบนี้ และให้มีอำนาจออกประกาศหรือคำสั่งเพื่อประโยชน์ในการปฏิบัติตามระเบียบนี้

ในกรณีที่มีปัญหาเกี่ยวกับการปฏิบัติตามระเบียบนี้ ให้คณะกรรมการนโยบายป่าชุมชนเป็นผู้วินิจฉัยชี้ขาด คำวินิจฉัยนั้นให้เป็นที่สุด

ประกาศ ณ วันที่ ๒๕ พฤศจิกายน พ.ศ. ๒๕๖๓

ประวิตร วงษ์สุวรรณ

รองนายกรัฐมนตรี

ประธานกรรมการนโยบายป่าชุมชน

แผนผังระเบียบคณะกรรมการนโยบายป่าชุมชน
ว่าด้วยการกำหนดขนาดของพื้นที่ป่าชุมชนและสัดส่วนการใช้ประโยชน์ในพื้นที่ป่าชุมชน พ.ศ. ๒๕๖๓
(ตามมาตรา ๓๑ วรรคสอง พ.ร.บ. ป่าชุมชน พ.ศ. ๒๕๖๒)

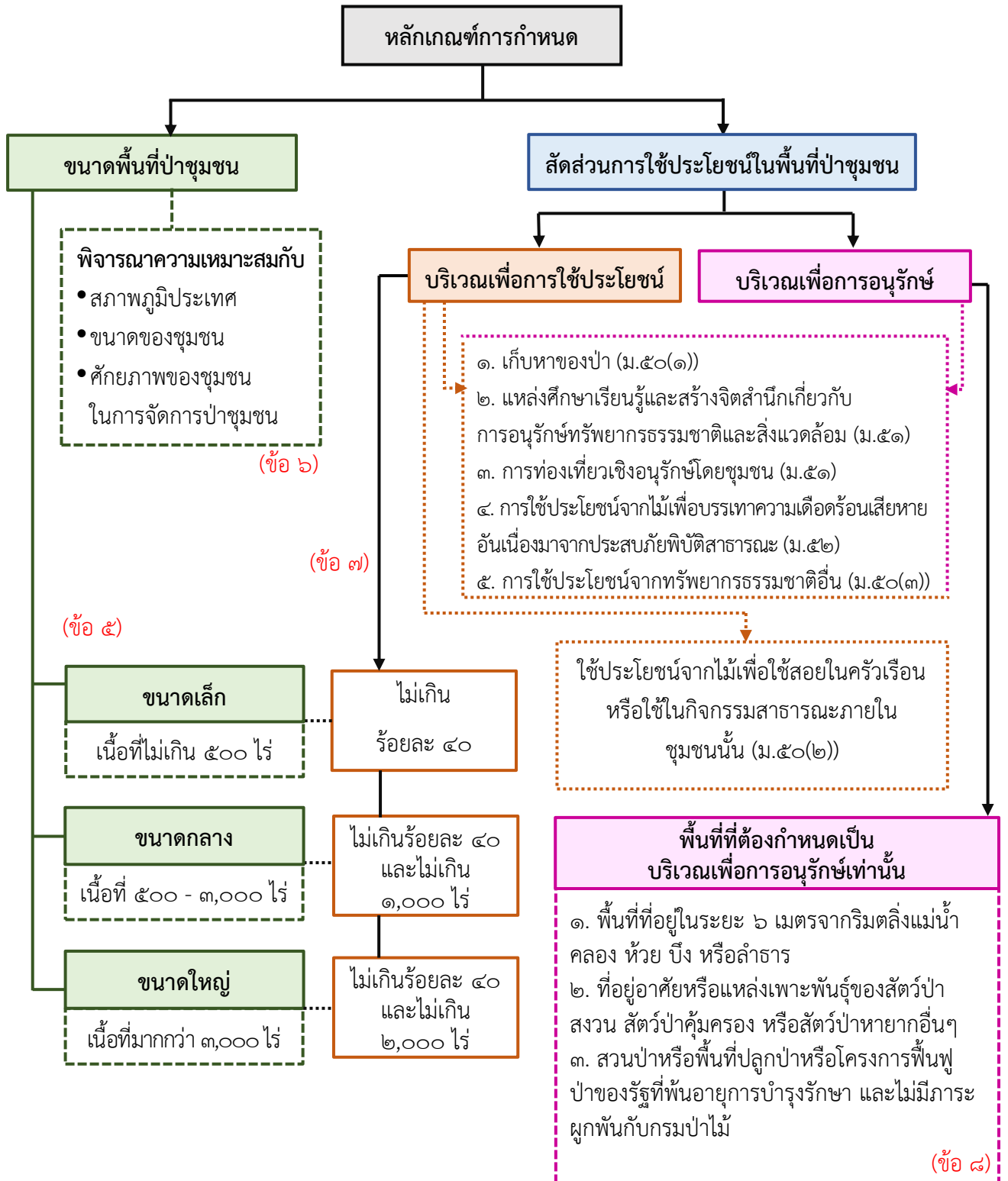

ระเบียบคณะกรรมการนโยบายป่าชุมชน

ว่าด้วยสมาชิกป่าชุมชนและกรรมการจัดการป่าชุมชน

พ.ศ. ๒๕๖๓

โดยที่เป็นการสมควรกำหนดประเภท คุณสมบัติ และลักษณะต้องห้ามของสมาชิกป่าชุมชน และกรรมการจัดการป่าชุมชน การแก้ไขเปลี่ยนแปลงสมาชิกป่าชุมชน การเลือกตั้งคณะกรรมการจัดการป่าชุมชน องค์ประกอบและจำนวนกรรมการ วาระการดำรงตำแหน่ง การพ้นจากตำแหน่ง และการดำรงตำแหน่งแทนกรรมการจัดการป่าชุมชนที่พ้นจากตำแหน่งก่อนครบวาระ

อาศัยอำนาจตามความในมาตรา ๑๖ (๔) และมาตรา ๔๒ วรรคสอง แห่งพระราชบัญญัติป่าชุมชน พ.ศ. ๒๕๖๒ และมติที่ประชุมคณะกรรมการนโยบายป่าชุมชน ครั้งที่ ๑/๒๕๖๓ เมื่อวันที่ ๒๓ กรกฎาคม ๒๕๖๓ คณะกรรมการนโยบายป่าชุมชนออกระเบียบไว้ ดังต่อไปนี้

ข้อ ๑ ระเบียบนี้เรียกว่า “ระเบียบคณะกรรมการนโยบายป่าชุมชน ว่าด้วยสมาชิกป่าชุมชน และกรรมการจัดการป่าชุมชน พ.ศ. ๒๕๖๓”

ข้อ ๒ ระเบียบนี้ให้ใช้บังคับตั้งแต่วันถัดจากวันประกาศในราชกิจจานุเบกษาเป็นต้นไป

ข้อ ๓ ในระเบียบนี้

“สมาชิก” หมายความว่า สมาชิกป่าชุมชน

“กรรมการ” หมายความว่า กรรมการจัดการป่าชุมชน

“คณะกรรมการ” หมายความว่า คณะกรรมการจัดการป่าชุมชน

ข้อ ๔ ให้ประธานกรรมการนโยบายป่าชุมชนรักษาการตามระเบียบนี้ และให้มีอำนาจออกประกาศ หรือคำสั่งเพื่อประโยชน์ในการปฏิบัติตามระเบียบนี้

ในกรณีที่มีปัญหาเกี่ยวกับการปฏิบัติตามระเบียบนี้ ให้คณะกรรมการนโยบายป่าชุมชน เป็นผู้วินิจฉัยชี้ขาด คำวินิจฉัยนั้นให้เป็นที่สิ้นสุด

หมวด ๑

สมาชิกป่าชุมชน

ข้อ ๕ สมาชิกมีสองประเภท ดังต่อไปนี้

(๑) สมาชิกสามัญ

(๒) สมาชิกสมทบ

ข้อ ๖ สมาชิกสามัญ ได้แก่

(๑) บุคคลซึ่งเป็นผู้ขอจัดตั้งป่าชุมชนตามมาตรา ๓๒

(๒) บุคคลซึ่งมิใช่ผู้ขอจัดตั้งป่าชุมชนตาม (๑) ซึ่งมีภูมิลำเนาอยู่ในท้องถิ่นเดียวกับชุมชนที่ร่วมขอจัดตั้งป่าชุมชนตาม (๑) และสมัครเป็นสมาชิกตามหลักเกณฑ์ที่คณะกรรมการจัดการป่าชุมชนกำหนด

ข้อ ๗ สมาชิกสมทบ ได้แก่ บุคคลซึ่งมีภูมิลำเนาอยู่นอกท้องที่ของสมาชิกสามัญตามข้อ ๖ และสมัครเป็นสมาชิกตามหลักเกณฑ์ที่คณะกรรมการจัดการประชุมชนกำหนด

ข้อ ๘ สมาชิกต้องมีคุณสมบัติและไม่มีลักษณะต้องห้าม ดังต่อไปนี้

ก. คุณสมบัติ

(๑) มีสัญชาติไทย

(๒) มีอายุไม่ต่ำกว่าสิบแปดปี

ข. ลักษณะต้องห้าม

(๑) เป็นคนไร้ความสามารถหรือเสมือนไร้ความสามารถ

(๒) เป็นผู้เคยถูกคณะกรรมการจำนวนไม่น้อยกว่าสามในสี่ของคณะกรรมการทั้งหมดเท่าที่มีอยู่ มีมติให้พ้นจากการเป็นสมาชิก เว้นแต่เป็นการพ้นจากการเป็นสมาชิกมาแล้วไม่น้อยกว่าหนึ่งปีนับแต่วันที่คณะกรรมการมีมติ

(๓) เคยเป็นกรรมการของประชุมชนที่ถูกเพิกถอน ซึ่งคณะกรรมการของประชุมชนที่ถูกเพิกถอนนั้น ยังตรวจสอบทรัพย์สินส่วนกลางของประชุมชนและชำระหนี้ที่ค้างอยู่หรือบังคับตามสิทธิเรียกร้องที่มีอยู่ไม่เสร็จสิ้น และยังไม่ได้รายงานผลการดำเนินการต่อคณะกรรมการประชุมชนประจำจังหวัดให้แล้วเสร็จ ภายในหนึ่งปีนับแต่วันที่ประกาศการเพิกถอนประชุมชนในราชกิจจานุเบกษา

ข้อ ๙ บุคคลจะพ้นจากการเป็นสมาชิกประชุมชนอย่างหนึ่งอย่างใด ดังต่อไปนี้

(๑) ตาย

(๒) ลาออก

(๓) ขาดคุณสมบัติหรือมีลักษณะต้องห้ามตามข้อ ๘

ข้อ ๑๐ กรณีที่มีการขยายเขตประชุมชนหรือเพิกถอนประชุมชนบางส่วน และมีผลทำให้ภูมิลำเนาของสมาชิกสามัญผู้หนึ่งผู้ใดอยู่นอกเขตประชุมชนเพราะเหตุที่พื้นที่ประชุมชนถูกเพิกถอน หรือภูมิลำเนาของสมาชิกสมทบผู้หนึ่งผู้ใดมาอยู่ในเขตประชุมชนเพราะเหตุที่มีการขยายเขตประชุมชนแล้วแต่กรณี ในกรณีนี้ให้สมาชิกดังกล่าวเป็นสมาชิกประเภทเดิมต่อไป หรือจนกว่าคณะกรรมการจะมีมติให้เปลี่ยนแปลงประเภทสมาชิกได้ หรือพ้นจากการเป็นสมาชิกประชุมชน หากสมาชิกดังกล่าวประสงค์จะเปลี่ยนแปลงประเภทสมาชิกให้ยื่นคำขอเปลี่ยนแปลงประเภทสมาชิกต่อคณะกรรมการภายในสามสิบวันนับแต่วันที่ได้มีการประกาศการขยายเขตประชุมชนหรือเพิกถอนประชุมชนบางส่วนในราชกิจจานุเบกษา

กรณีมีการเปลี่ยนแปลงเขตการปกครอง มีผลทำให้ภูมิลำเนาของสมาชิกประชุมชนผู้หนึ่งผู้ใดเปลี่ยนแปลงไป ให้สมาชิกภาพของสมาชิกดังกล่าว ยังคงเป็นสมาชิกประเภทเดิมอยู่ต่อไป จนกว่าคณะกรรมการจะมีมติให้เปลี่ยนแปลงประเภทสมาชิกหรือพ้นจากการเป็นสมาชิกประชุมชน

ให้คณะกรรมการพิจารณาการเปลี่ยนแปลงประเภทสมาชิกตามวรรคหนึ่งให้แล้วเสร็จภายในสามสิบวัน นับแต่ได้รับคำขอ หากพิจารณาไม่เสร็จภายในระยะเวลาที่กำหนดให้ถือว่าสมาชิกดังกล่าวเป็นสมาชิกตามที่ได้ยื่นคำขอเปลี่ยนแปลงประเภท

หมวด ๒

คณะกรรมการจัดการประชุมชน

ข้อ ๑๑ ในประชุมชนแห่งหนึ่งให้มีคณะกรรมการจัดการประชุมชนคณะหนึ่งประกอบด้วยกรรมการจำนวนไม่น้อยกว่าสิบคน ซึ่งได้รับการเลือกตั้งจากสมาชิกสามัญ

ข้อ ๑๒ ในการเลือกตั้งคณะกรรมการเพื่อประกอบการยื่นคำขอจัดตั้งประชุมชนให้ตัวแทนของสมาชิกสามัญซึ่งเป็นผู้ขอจัดตั้งประชุมชนคนหนึ่งประกาศกำหนดวัน เวลา และสถานที่ที่จะทำการเลือกตั้งโดยปิดประกาศ ณ ที่ทำการกำนัน ผู้ใหญ่บ้าน และองค์การบริหารส่วนตำบล หรือเทศบาลอันเป็นภูมิลำเนาของสมาชิกสามัญ โดยต้องประกาศล่วงหน้าไม่น้อยกว่าสามสิบวันก่อนการเลือกตั้ง

ข้อ ๑๓ ก่อนการลงคะแนนเสียง ให้ที่ประชุมสมาชิกสามัญซึ่งมีสิทธิเลือกตั้ง ดำเนินการดังต่อไปนี้

(๑) กำหนดจำนวนของกรรมการที่จะได้รับการเลือกตั้ง ซึ่งต้องไม่น้อยกว่าสิบคน

(๒) กำหนดวิธีการลงคะแนนเสียง

(๓) เสนอรายชื่อสมาชิกสามัญ ที่จะได้รับการเลือกตั้งให้เป็นกรรมการ ซึ่งจะต้องมีคุณสมบัติและไม่มีลักษณะต้องห้ามของการเป็นกรรมการตามที่กำหนดในข้อ ๑๗ และต้องมีสมาชิกสามัญซึ่งมีสิทธิเลือกตั้งในที่ประชุมรับรองไม่น้อยกว่าห้าคน โดยผู้ซึ่งได้รับการเสนอชื่ออาจเป็นผู้ซึ่งมิได้เข้าร่วมการประชุมก็ได้ กรณีที่ผู้ซึ่งได้รับการเสนอชื่อให้ได้รับการเลือกตั้งเป็นกรรมการมีจำนวนไม่เกินกรรมการที่กำหนดตาม (๑) ให้ถือว่าเป็นผู้ได้รับการเลือกตั้งเป็นกรรมการโดยไม่ต้องมีการลงคะแนนเลือกตั้ง

(๔) เลือกตัวแทนสมาชิกสามัญ ซึ่งมีได้ถูกเสนอชื่อตาม (๓) จำนวนไม่น้อยกว่าห้าคน ให้ทำหน้าที่เป็นคณะกรรมการดำเนินการเลือกตั้ง โดยให้เลือกสมาชิกสามัญคนหนึ่งทำหน้าที่ประธานในคณะกรรมการดังกล่าว

การดำเนินการตาม (๑) (๒) และ (๔) ให้มีการลงมติโดยถือเสียงข้างมากของสมาชิกสามัญซึ่งมีสิทธิเลือกตั้งที่มาประชุม สมาชิกคนหนึ่งให้มีเสียงหนึ่งในการลงคะแนน

ข้อ ๑๔ คณะกรรมการดำเนินการเลือกตั้งให้มีการออกเสียงลงคะแนนเลือกตั้งกรรมการตามวิธีการที่กำหนดตามข้อ ๑๓ (๒)

ข้อ ๑๕ เมื่อคณะกรรมการดำเนินการเลือกตั้งตรวจนับคะแนนเสร็จแล้ว ให้เรียงลำดับรายชื่อสมาชิกสามัญซึ่งได้รับการเสนอชื่อให้เป็นการรวมทั้งผลคะแนนของแต่ละคน จากคะแนนมากไปหาคะแนนน้อย หากผู้ซึ่งได้รับการเสนอชื่อรายใดมีคะแนนเท่ากันให้ใช้วิธีการจับสลากเพื่อเรียงลำดับที่

ให้สมาชิกสามัญซึ่งได้รับการเสนอชื่อให้เป็นการที่ได้คะแนนสูงสุดเรียงตามลำดับเท่ากับจำนวนกรรมการที่จะได้รับการเลือกตั้งตามที่กำหนดในข้อ ๑๓ (๑)

เมื่อการนับคะแนนเสร็จสิ้นแล้ว ให้คณะกรรมการดำเนินการเลือกตั้งประกาศรายชื่อสมาชิกสามัญผู้ซึ่งได้รับการเลือกตั้งเป็นกรรมการให้ที่ประชุมทราบ

ข้อ ๑๖ เพื่อประโยชน์ในการบริหารงานของคณะกรรมการ ให้คณะกรรมการเลือกกันเองว่าจะให้กรรมการคนใดในคณะกรรมการเป็นประธานกรรมการ รองประธานกรรมการ กรรมการ เลขานุการ และตำแหน่งอื่น ตามความจำเป็น

ให้กรรมการผู้มีอายุสูงสุดซึ่งอยู่ในที่ประชุมของคณะกรรมการเป็นประธานชั่วคราวของที่ประชุมเพื่อดำเนินการตามวาระหนึ่ง

ข้อ ๑๗ กรรมการต้องมีคุณสมบัติและไม่มีลักษณะต้องห้าม ดังต่อไปนี้

ก. คุณสมบัติ

(๑) เป็นสมาชิกสามัญ

(๒) มีอายุไม่ต่ำกว่ายี่สิบห้าปี

(๓) มีความรู้ มีผลงาน หรือประสบการณ์ที่เกี่ยวข้องกับกิจกรรมที่สอดคล้องกับวัตถุประสงค์ของการจัดตั้งป่าชุมชน

ในกรณีที่เป็นกรเลือกตั้งกรรมการเพื่อประกอบการยื่นคำขอจัดตั้งป่าชุมชน สมาชิกสามัญตาม (๑) ต้องเป็นสมาชิกสามัญซึ่งเป็นผู้ขอจัดตั้งป่าชุมชนตามมาตรา ๓๒

ข. ลักษณะต้องห้าม

(๑) เป็นบุคคลล้มละลายหรือเคยเป็นบุคคลล้มละลายทุจริต

(๒) เป็นคนไร้ความสามารถหรือเสมือนไร้ความสามารถ

(๓) ตัดยาเสพติดให้โทษ

(๔) เคยได้รับโทษจำคุกโดยคำพิพากษาถึงที่สุดให้จำคุกตามกฎหมายว่าด้วยป่าไม้ กฎหมายว่าด้วยป่าสงวนแห่งชาติ กฎหมายว่าด้วยอุทยานแห่งชาติ หรือกฎหมายว่าด้วยการสงวนและคุ้มครองสัตว์ป่า และพ้นโทษมายังไม่ถึงหนึ่งปีในวันที่ยื่นคำขอเป็นสมาชิก เว้นแต่ในความผิดอันได้กระทำโดยประมาทหรือความผิดลหุโทษ

(๕) เคยถูกไล่ออก ปลดออก ให้ออก หรือเลิกจ้างจากหน่วยงานของรัฐหรือหน่วยงานของเอกชน เพราะทุจริตต่อหน้าที่ หรือประพฤติชั่วอย่างร้ายแรง

(๖) เคยเป็นกรรมการของป่าชุมชนที่ถูกเพิกถอนเพราะเหตุตามมาตรา ๗๘ (๒) หรือ (๓)

ข้อ ๑๘ กรรมการมีวาระการดำรงตำแหน่งคราวละห้าปี และอาจได้รับการเลือกตั้งอีกได้

ข้อ ๑๙ ให้เริ่มนับวาระการดำรงตำแหน่งกรรมการ ดังต่อไปนี้

(๑) ในกรณีที่เป็นกรเลือกตั้งคณะกรรมการเพื่อประกอบการยื่นคำขอจัดตั้งป่าชุมชน ให้เริ่มนับวาระการดำรงตำแหน่งกรรมการตั้งแต่วันที่ที่มีการประกาศอนุมัติจัดตั้งป่าชุมชนในราชกิจจานุเบกษา

(๒) ในกรณีที่เป็นกรเลือกตั้งคณะกรรมการชุดใหม่แทนคณะกรรมการที่พ้นจากตำแหน่งตามวาระ หรือเลือกตั้งกรรมการแทนกรรมการที่พ้นจากตำแหน่งก่อนครบวาระ ให้เริ่มนับวาระการดำรงตำแหน่งกรรมการตั้งแต่วันที่ได้มีการประกาศผลการเลือกตั้ง

ข้อ ๒๐ ในกรณีที่คณะกรรมการจะพ้นจากตำแหน่งตามวาระให้ดำเนินการจัดให้มีการเลือกตั้งคณะกรรมการชุดใหม่ภายในเก้าสิบวันก่อนวันครบวาระ

ในระหว่างที่ยังมิได้มีการเลือกตั้งคณะกรรมการขึ้นใหม่ ให้คณะกรรมการซึ่งพ้นจากตำแหน่งตามวาระนั้นอยู่ในตำแหน่งเพื่อดำเนินงานต่อไปจนกว่าคณะกรรมการที่ได้รับการเลือกตั้งชุดใหม่เข้ารับหน้าที่

ข้อ ๒๑ นอกจากการพ้นจากตำแหน่งตามวาระ กรรมการพ้นจากตำแหน่งเมื่อ

(๑) ตาย

(๒) ลาออก

(๓) ขาดคุณสมบัติหรือมีลักษณะต้องห้าม ตามข้อ ๑๗

ข้อ ๒๒ เมื่อกรรมการพ้นจากตำแหน่งก่อนครบวาระ ให้ประธานกรรมการกำหนดให้มีการประชุมสมาชิกสามัญเพื่อเลือกตั้งกรรมการแทนตำแหน่งที่ว่างภายในสามสิบวันนับแต่วันที่กรรมการผู้นั้นพ้นจากตำแหน่ง เว้นแต่วาระของกรรมการผู้นั้นเหลืออยู่ไม่ถึงเก้าสิบวัน คณะกรรมการจะไม่เลือกตั้งกรรมการแทนก็ได้ และในกรณีที่ยังไม่มีการเลือกตั้งกรรมการหรือกรณีที่ไม่ต้องเลือกตั้งกรรมการแทน ให้คณะกรรมการประกอบด้วยกรรมการเท่าที่เหลืออยู่

สมาชิกสามัญซึ่งเข้าเป็นกรรมการแทนตามวรรคหนึ่งให้อยู่ในตำแหน่งได้เพียงเท่าวาระที่เหลืออยู่ของกรรมการซึ่งตนแทน

ข้อ ๒๓ การเลือกตั้งคณะกรรมการชุดใหม่แทนคณะกรรมการซึ่งพ้นจากตำแหน่งตามวาระตามข้อ ๒๐ และการเลือกตั้งกรรมการแทนกรรมการซึ่งพ้นจากตำแหน่งก่อนครบวาระตามข้อ ๒๒ ให้เลือกตั้งจากผู้ซึ่งเป็นสมาชิกสามัญ และให้นำความในข้อ ๑๒ ข้อ ๑๓ ข้อ ๑๔ ข้อ ๑๕ ข้อ ๑๖ และข้อ ๑๗ มาใช้บังคับด้วยโดยอนุโลม

ข้อ ๒๔ ให้สมาชิกของป่าชุมชนตามมาตรา ๙๙ และมาตรา ๑๐๐ ซึ่งมีคุณสมบัติและไม่มีลักษณะต้องห้ามตามข้อ ๘ เป็นสมาชิกสามัญหรือสมาชิกสมทบ แล้วแต่กรณีของป่าชุมชนที่ตนเป็นสมาชิกนั้น

กรณีที่สมาชิกสามัญตามวรรคหนึ่งเป็นสมาชิกสามัญของป่าชุมชนหลายแห่ง ให้ตัดสิทธิและลาออกจากการเป็นสมาชิกสามัญของป่าชุมชนแห่งต่าง ๆ เพื่อให้คงเหลือการเป็นสมาชิกสามัญของป่าชุมชนเพียงแห่งเดียว โดยต้องดำเนินการให้แล้วเสร็จภายในหกสิบวันนับแต่วันที่ระเบียบนี้ใช้บังคับ หากดำเนินการไม่แล้วเสร็จภายในเวลาที่กำหนด ให้พ้นจากการเป็นสมาชิกสามัญของป่าชุมชนทุกแห่ง แต่ไม่ตัดสิทธิสมาชิกสามัญดังกล่าวในการสมัครเป็นสมาชิกสามัญของป่าชุมชนแห่งใดแห่งหนึ่งใหม่ได้

ข้อ ๒๕ ให้คณะกรรมการของป่าชุมชนตามมาตรา ๙๙ และมาตรา ๑๐๐ ซึ่งมีคุณสมบัติและไม่มีลักษณะต้องห้ามตามข้อ ๑๗ เป็นคณะกรรมการของป่าชุมชนนั้นต่อไปตามจำนวนและองค์ประกอบกรรมการเท่าที่มีอยู่ จนกว่าจะครบวาระการดำรงตำแหน่งตามข้อ ๑๘

วาระการดำรงตำแหน่งของกรรมการในคณะกรรมการตามวรรคหนึ่ง ให้เริ่มนับตั้งแต่วันที่ระเบียบนี้มีผลใช้บังคับ

ข้อ ๒๖ นับแต่วันที่ระเบียบนี้มีผลใช้บังคับ ในกรณีที่กรรมการในคณะกรรมการตามข้อ ๒๕ พ้นจากตำแหน่งตามวาระ หรือพ้นจากตำแหน่งก่อนครบวาระตามข้อ ๒๑ ให้ดำเนินการเลือกตั้งคณะกรรมการชุดใหม่แทนคณะกรรมการซึ่งพ้นจากตำแหน่งตามวาระ หรือดำเนินการเลือกตั้งกรรมการแทนกรรมการซึ่งพ้นจากตำแหน่งก่อนครบวาระ โดยให้เลือกตั้งจากผู้ซึ่งเป็นสมาชิกสามัญ และให้นำความในข้อ ๑๑ ข้อ ๑๒ ข้อ ๑๓ ข้อ ๑๔ ข้อ ๑๕ ข้อ ๑๖ ข้อ ๑๗ ข้อ ๑๘ ข้อ ๒๐ และข้อ ๒๒ มาใช้บังคับด้วยโดยอนุโลม

ประกาศ ณ วันที่ ๒๕ พฤศจิกายน พ.ศ. ๒๕๖๓

พลเอก ประวิตร วงษ์สุวรรณ

รองนายกรัฐมนตรี

ประธานกรรมการนโยบายป่าชุมชน

(ตามมาตรา ๔๒ วรรคสอง พ.ร.บ. ป่าชุมชน พ.ศ. ๒๕๖๒)

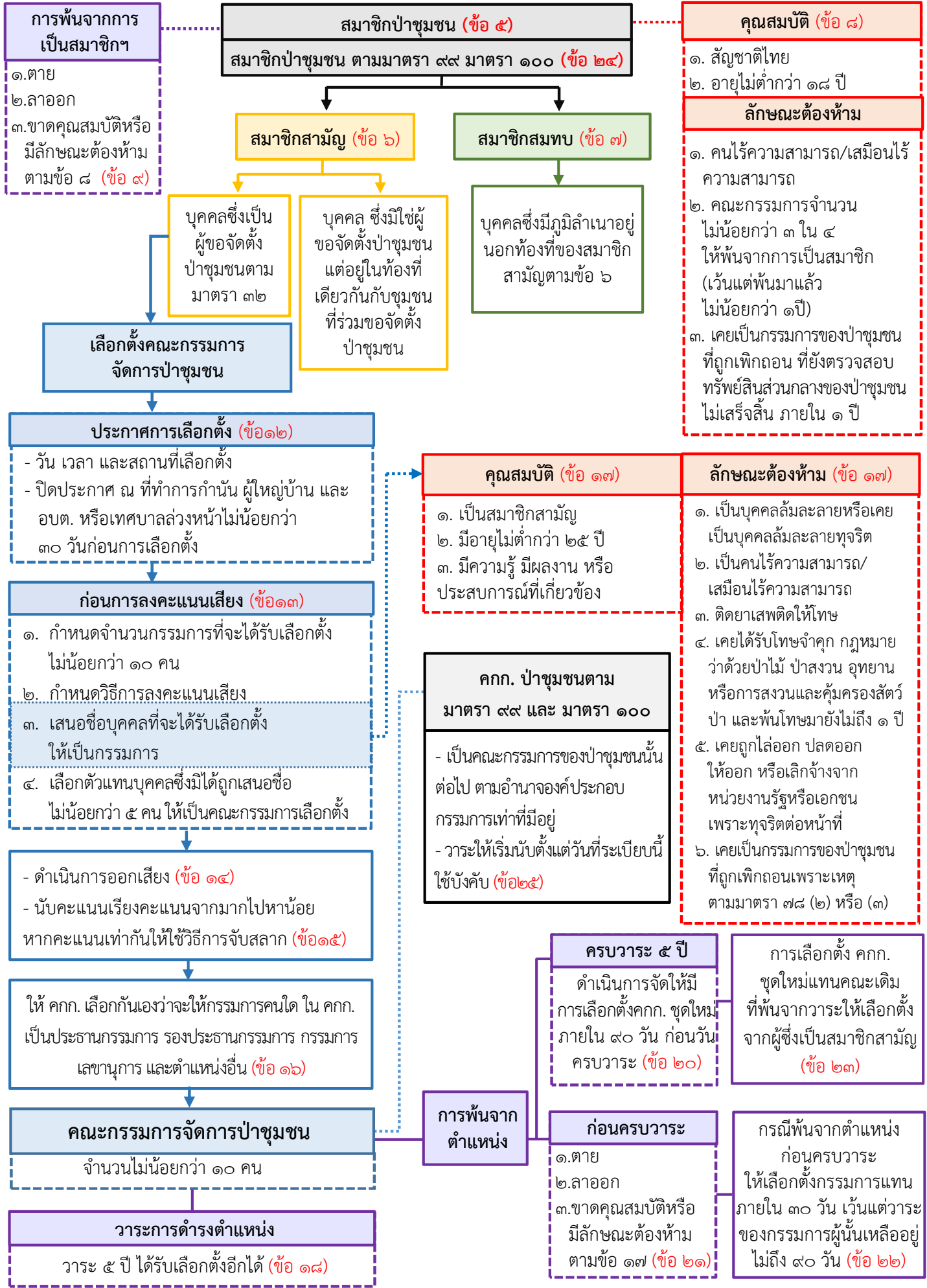

หมายเหตุ : คก. คือ คณะกรรมการประกาศในราชกิจจานุเบกษา เล่ม ๑๓๗ ตอนพิเศษ ๒๙๙ ง ๒๒ ธันวาคม ๒๕๖๓



ระเบียบคณะกรรมการนโยบายป่าชุมชน

ว่าด้วยหลักเกณฑ์ วิธีการ และเงื่อนไขการจัดตั้งและขยายเขตป่าชุมชน

พ.ศ. ๒๕๖๓

โดยที่เป็นการสมควรกำหนดหลักเกณฑ์ วิธีการ และเงื่อนไขการจัดตั้งและขยายเขตป่าชุมชน การจัดทำรายงานผลการตรวจสอบคำขอจัดตั้งและขยายเขตป่าชุมชน เพื่อให้กระบวนการพิจารณาจัดตั้งป่าชุมชน และการขยายเขตป่าชุมชนมีความชัดเจน ครบถ้วน และเป็นไปด้วยความเรียบร้อย

อาศัยอำนาจตามความในมาตรา ๑๖ (๔) มาตรา ๓๒ วรรคห้า มาตรา ๓๗ วรรคสอง มาตรา ๔๐ วรรคหนึ่ง มาตรา ๔๘ วรรคสอง และมาตรา ๘๑ แห่งพระราชบัญญัติป่าชุมชน พ.ศ. ๒๕๖๒ และมติที่ประชุมคณะกรรมการนโยบายป่าชุมชน ครั้งที่ ๑/๒๕๖๓ เมื่อวันที่ ๒๓ กรกฎาคม ๒๕๖๓ คณะกรรมการนโยบายป่าชุมชนออกระเบียบไว้ ดังต่อไปนี้

ข้อ ๑ ระเบียบนี้เรียกว่า “ระเบียบคณะกรรมการนโยบายป่าชุมชน ว่าด้วยหลักเกณฑ์ วิธีการ และเงื่อนไขการจัดตั้งและขยายเขตป่าชุมชน พ.ศ. ๒๕๖๓”

ข้อ ๒ ระเบียบนี้ให้ใช้บังคับตั้งแต่วันถัดจากวันประกาศในราชกิจจานุเบกษาเป็นต้นไป

ข้อ ๓ บรรดาระเบียบ ประกาศ ข้อบังคับ และคำสั่งอื่นใดในส่วนที่กำหนดไว้แล้ว ในระเบียบนี้ หรือซึ่งขัดหรือแย้งกับระเบียบนี้ ให้ใช้ระเบียบนี้แทน

ข้อ ๔ ในระเบียบนี้

“เขตป่าอนุรักษ์” หมายความว่า เขตอุทยานแห่งชาติตามกฎหมายว่าด้วยอุทยานแห่งชาติ เขตรักษาพันธุ์สัตว์ป่าและเขตห้ามล่าสัตว์ป่าตามกฎหมายว่าด้วยการสงวนและคุ้มครองสัตว์ป่า หรือเขตพื้นที่อื่นใด ที่มีคุณค่าทางธรรมชาติ หรือคุณค่าอื่นอันควรแก่การอนุรักษ์หรือรักษาคุณภาพสิ่งแวดล้อมตามที่กำหนด ในกฎกระทรวง

“คำขอ” หมายความว่า คำขอจัดตั้งป่าชุมชน

“คณะกรรมการนโยบาย” หมายความว่า คณะกรรมการนโยบายป่าชุมชน

“เจ้าหน้าที่” หมายความว่า เจ้าหน้าที่สำนักจัดการทรัพยากรป่าไม้แห่งท้องที่หรือเจ้าหน้าที่กรมป่าไม้ซึ่งอธิบดีกรมป่าไม้มอบหมาย

ข้อ ๕ ให้ประธานกรรมการนโยบายป่าชุมชนรักษาการตามระเบียบนี้ และให้มีอำนาจออกประกาศ หรือคำสั่งเพื่อประโยชน์ในการปฏิบัติตามระเบียบนี้

ในกรณีที่มีปัญหาเกี่ยวกับการปฏิบัติตามระเบียบนี้ ให้คณะกรรมการนโยบายป่าชุมชน เป็นผู้วินิจฉัยชี้ขาด คำวินิจฉัยนั้นให้เป็นที่สุด

หมวด ๑

การยื่นคำขอจัดตั้งป่าชุมชน

ข้อ ๖ ชุมชนที่ประสงค์จะนำพื้นที่ป่าหรือพื้นที่ป่าชุมชนที่เคยถูกเพิกถอนแล้วซึ่งอยู่นอกเขตป่าอนุรักษ์มาขอจัดตั้งป่าชุมชน ต้องมีลักษณะดังต่อไปนี้

(๑) เป็นชุมชนที่อยู่ในท้องที่อันเป็นที่ตั้งของพื้นที่ป่าที่จะนำมาจัดตั้งป่าชุมชนหรือร่วมกับชุมชนในท้องที่อื่นที่มีอาณาเขตติดต่อกับชุมชนที่อยู่ในท้องที่อันเป็นที่ตั้งของพื้นที่ป่าที่จะนำมาจัดตั้งป่าชุมชน ซึ่งมีความสามารถร่วมดูแลรักษาป่าชุมชนนั้นได้ที่อยู่ในอำเภอเดียวกันรวมตัวกันขอจัดตั้งป่าชุมชน

(๒) เป็นการรวมตัวกันของบุคคลในชุมชนตาม (๑) ซึ่งมีอายุตั้งแต่สิบแปดปีขึ้นไป และมีภูมิลำเนาอยู่ในอำเภออันเป็นที่ตั้งของพื้นที่ป่าที่ขอจัดตั้งเป็นป่าชุมชนไม่น้อยกว่าห้าปีนับถึงวันที่ยื่นคำขอ โดยมีจำนวนรวมกันตั้งแต่ห้าสิบคนขึ้นไป

ข้อ ๗ ในกรณีที่ชุมชนตามข้อ ๖ ประสงค์จะนำพื้นที่ป่าชุมชนที่เคยถูกเพิกถอนทั้งหมดมาขอจัดตั้งป่าชุมชน จะต้องว่างพื้นที่ระยะเวลาหนึ่งปีนับแต่วันที่ประกาศการเพิกถอนป่าชุมชนนั้นในราชกิจจานุเบกษา

ข้อ ๘ ให้บุคคลซึ่งได้รับการเสนอชื่อเป็นประธานกรรมการจัดการป่าชุมชนของชุมชนตามข้อ ๖ เป็นตัวแทนยื่นคำขอตามแบบ คนช. ๖-๑ ทำยระเบียบนี้ พร้อมด้วยเอกสารและหลักฐาน ดังต่อไปนี้

(๑) รายชื่อและประวัติของผู้ร่วมขอจัดตั้งป่าชุมชนโดยสังเขป ซึ่งมีคุณสมบัติและไม่มีลักษณะต้องห้ามการเป็นสมาชิกป่าชุมชนตามระเบียบคณะกรรมการนโยบายที่ออกตามความในมาตรา ๔๒ วรรคสอง ตามแบบ คนช. ๖-๑ (๑) ทำยระเบียบนี้

(๒) รายชื่อคณะกรรมการจัดการป่าชุมชน ซึ่งเลือกตั้งจากผู้ขอจัดตั้งป่าชุมชนตาม (๑) โดยมีคุณสมบัติและไม่มีลักษณะต้องห้ามการเป็นกรรมการจัดการป่าชุมชนตามระเบียบที่คณะกรรมการนโยบายกำหนดตามมาตรา ๔๒ วรรคสอง ตามแบบ คนช. ๖-๑ (๒) ทำยระเบียบนี้

(๓) แผนที่แสดงอาณาเขตและเขตติดต่อกับพื้นที่ที่ขอจัดตั้งป่าชุมชนโดยสังเขป

(๔) แผนจัดการป่าชุมชนที่จัดทำขึ้นตามระเบียบคณะกรรมการนโยบายที่ออกตามความในมาตรา ๑๗ ซึ่งสอดคล้องกับวัตถุประสงค์ของป่าชุมชน มีการกำหนดบริเวณเพื่อการอนุรักษ์และบริเวณเพื่อการใช้ประโยชน์ หรือบริเวณเพื่อการอนุรักษ์เพียงอย่างเดียว ให้สอดคล้องกับสภาพภูมิประเทศและสภาพความเป็นอยู่ของประชาชนในชุมชน และแสดงให้เห็นถึงแผนปฏิบัติการป่าชุมชนและวิธีดำเนินการอนุรักษ์ ฟื้นฟู พัฒนา หรือควบคุมดูแลสภาวะแวดล้อมและความหลากหลายทางชีวภาพ และการใช้ประโยชน์จากทรัพยากรธรรมชาติในป่าชุมชนอย่างยั่งยืน โดยต้องไม่ทำให้เกิดการสูญเสียสภาพความเป็นป่าทั้งในบริเวณเพื่อการอนุรักษ์และบริเวณเพื่อการใช้ประโยชน์

(๕) หนังสือยินยอมให้จัดตั้งป่าชุมชนจากกรมทรัพยากรทางทะเลและชายฝั่ง กรณีที่เป็น การนำพื้นที่ป่าหรือป่าสงวนแห่งชาติที่เป็นป่าชายเลนมาขอจัดตั้งเป็นป่าชุมชน

(๖) เอกสารหรือหลักฐานเพิ่มเติม กรณีการยื่นคำขอจัดตั้งป่าชุมชนขนาดใหญ่ ผู้ยื่นคำขอจัดตั้งป่าชุมชนต้องแสดงเอกสารหรือหลักฐานประกอบเพื่อให้เห็นว่ามีความรู้และมีความสามารถในการดูแลรักษาป่าชุมชนได้เป็นอย่างดีจนเป็นที่ประจักษ์

ข้อ ๙ การยื่นคำขอตามข้อ ๘ กรณีที่จังหวัดใดยังไม่เคยมีการจัดตั้งป่าชุมชนมาก่อน ให้ยื่นคำขอต่อผู้ว่าราชการจังหวัดแห่งท้องที่ที่ป่านั้นตั้งอยู่ และกรณีที่จังหวัดใดมีการจัดตั้งป่าชุมชนแล้ว ให้ยื่นคำขอต่อคณะกรรมการป่าชุมชนประจำจังหวัดแห่งท้องที่ที่ป่านั้นตั้งอยู่หรือผู้ซึ่งคณะกรรมการป่าชุมชนประจำจังหวัดมอบหมาย โดยให้ยื่นคำขอ ณ สถานที่ ดังต่อไปนี้

- (๑) สำนักจัดการทรัพยากรป่าไม้แห่งท้องที่ที่รับผิดชอบ
- (๒) ศูนย์ป่าไม้แห่งท้องที่ที่รับผิดชอบ
- (๓) สถานที่อื่นหรือโดยวิธีการอื่นตามที่อธิบดีกรมป่าไม้ประกาศกำหนด

หมวด ๒

การตรวจสอบคำขอ การตรวจสอบพื้นที่ การรังวัดพื้นที่ และการจัดทำรายงาน

ข้อ ๑๐ เมื่อได้รับคำขอแล้ว ให้เจ้าหน้าที่ลงวันที่รับคำขอและตรวจสอบความถูกต้องครบถ้วนของคำขอ และเอกสารหรือหลักฐานต่าง ๆ ให้แล้วเสร็จภายในสิบวันนับแต่วันที่รับคำขอ

กรณีคำขอหรือเอกสารหรือหลักฐานไม่ถูกต้องหรือไม่ครบถ้วน ให้แจ้งผู้ยื่นคำขอแก้ไขเพิ่มเติมคำขอหรือจัดส่งเอกสารหรือหลักฐานให้ถูกต้องและครบถ้วนภายในระยะเวลาที่กำหนดซึ่งต้องไม่น้อยกว่าสามสิบวัน

ในกรณีที่ผู้ยื่นคำขอไม่แก้ไขเพิ่มเติมคำขอหรือไม่จัดส่งเอกสารหรือหลักฐานให้ถูกต้องและครบถ้วนภายในระยะเวลาตามวรรคสอง ให้ถือว่าคำขอนั้นเป็นอันยกเลิกนับแต่วันที่พ้นกำหนดระยะเวลาดังกล่าว และให้เจ้าหน้าที่แจ้งเป็นหนังสือให้ผู้ยื่นคำขอทราบ

ข้อ ๑๑ ในกรณีที่คำขอและเอกสารหรือหลักฐานถูกต้องและครบถ้วน ให้เจ้าหน้าที่ออกไปรับคำขอให้แก่ผู้ยื่นคำขอไว้เป็นหลักฐาน และให้แจ้งวันและเวลาเป็นหนังสือแก่ผู้ยื่นคำขอเพื่อทำการตรวจสอบและรังวัดพื้นที่ที่ขอจัดตั้งป่าชุมชน พร้อมทั้งจัดทำแผนที่แสดงแนวเขตของป่าชุมชนที่ขอจัดตั้งให้แล้วเสร็จภายในสี่สิบห้าวันนับแต่วันที่คำขอและเอกสารหรือหลักฐานถูกต้องและครบถ้วน

ในกรณีที่ผู้ยื่นคำขอไม่นำเจ้าหน้าที่ไปตรวจสอบและรังวัดพื้นที่ในวันและเวลาตามวรรคหนึ่ง โดยไม่ได้แจ้งเหตุจำเป็นและไม่ได้ขออนุญาตตรวจสอบและรังวัดดังกล่าว ให้ถือว่าคำขอนั้นเป็นอันยกเลิกนับแต่วันที่พ้นกำหนดเวลาดังกล่าว และให้เจ้าหน้าที่แจ้งเป็นหนังสือให้ผู้ยื่นคำขอทราบ

ในกรณีที่ผู้ยื่นคำขอมีเหตุจำเป็นทำให้ไม่สามารถนำเจ้าหน้าที่ไปตรวจสอบและรังวัดพื้นที่ในวันและเวลาตามวรรคหนึ่งได้ ให้ผู้ยื่นคำขอแจ้งให้เจ้าหน้าที่ทราบเพื่อกำหนดวันและเวลาในการตรวจสอบและรังวัดพื้นที่ใหม่ หากผู้ยื่นคำขอไม่นำเจ้าหน้าที่ดำเนินการตามวันและเวลาที่ขออนุญาตอีกไม่ว่าด้วยเหตุใด เว้นแต่กรณีเหตุสุดวิสัย ให้ถือว่าคำขอนั้นเป็นอันยกเลิกนับแต่วันที่พ้นกำหนดเวลาดังกล่าว และให้เจ้าหน้าที่แจ้งเป็นหนังสือให้ผู้ยื่นคำขอทราบ

ข้อ ๑๒ ให้เจ้าหน้าที่ตรวจสอบพื้นที่ตามคำขอ เพื่อให้ได้ข้อมูลดังต่อไปนี้

- (๑) สภาพภูมิประเทศของพื้นที่ที่ขอจัดตั้งป่าชุมชน
- (๒) ประเภทป่าและสภาพป่าที่ขอจัดตั้งป่าชุมชน
- (๓) การใช้ประโยชน์ในพื้นที่ที่ขอจัดตั้งป่าชุมชน

(๔) ข้อมูลการจัดตั้งป่าชุมชน และเหตุแห่งการเพิกถอนป่าชุมชนหรือเหตุที่ไม่ได้รับอนุมัติจัดตั้งป่าชุมชน กรณีที่เป็นการขอจัดตั้งป่าชุมชนในพื้นที่ป่าชุมชนที่เคยถูกเพิกถอนแล้ว หรือในพื้นที่ที่เคยมีการขอจัดตั้งป่าชุมชนแล้วแต่ไม่ได้รับอนุมัติจัดตั้งป่าชุมชน

ในกรณีที่เจ้าหน้าที่ตรวจสอบและรังวัดพื้นที่ที่ขอจัดตั้งป่าชุมชนแล้วพบว่า พื้นที่ที่ขอจัดตั้งป่าชุมชนบางส่วนเป็นพื้นที่ที่ส่วนราชการ รัฐวิสาหกิจ หน่วยงานของรัฐ หรือบุคคลใดได้รับอนุญาตเข้าทำประโยชน์ พื้นที่ที่กรมป่าไม้ใช้หรือจัดการหรือประกาศเป็นพื้นที่วิจัยหรือจัดการใด ๆ หรือที่ดินที่บุคคลได้มาตามประมวลกฎหมายที่ดิน ให้เจ้าหน้าที่กั้นบริเวณดังกล่าวออกจากพื้นที่ที่จะขอจัดตั้งป่าชุมชน

ข้อ ๑๓ เมื่อเจ้าหน้าที่ดำเนินการตรวจสอบและรังวัดพื้นที่ที่ขอจัดตั้งป่าชุมชน พร้อมทั้งจัดทำแผนที่แสดงแนวเขตของป่าชุมชนที่ขอจัดตั้งแล้ว ให้เจ้าหน้าที่ปิดประกาศคำขอพร้อมทั้งแผนที่แสดงแนวเขตของป่าชุมชนที่ขอจัดตั้งไว้ในที่เปิดเผย ณ ศาลากลางจังหวัด ที่ว่าการอำเภอ และที่ทำการองค์กรปกครองส่วนท้องถิ่น แห่งท้องที่ที่พื้นที่ป่าที่ขอจัดตั้งป่าชุมชนตั้งอยู่ หรือ ณ สถานที่อื่นหรือเผยแพร่โดยวิธีการอื่นตามที่คณะกรรมการป่าชุมชนประจำจังหวัดเห็นสมควรเป็นระยะเวลาไม่น้อยกว่าสามสิบวัน

ข้อ ๑๔ ให้เจ้าหน้าที่มีหนังสือแจ้งนายอำเภอแห่งท้องที่และองค์กรปกครองส่วนท้องถิ่น อันเป็นที่ตั้งของพื้นที่ป่าที่ขอจัดตั้งป่าชุมชน เพื่อสอบถามความเห็นในการจัดตั้งป่าชุมชน โดยกำหนดให้นายอำเภอแห่งท้องที่และองค์กรปกครองส่วนท้องถิ่นต้องแจ้งความเห็นภายในสิบห้าวันนับแต่วันที่ได้รับหนังสือ หากไม่แจ้งความเห็นภายในระยะเวลาดังกล่าว ให้ถือว่าไม่คัดค้านให้มีการจัดตั้งป่าชุมชน

ข้อ ๑๕ ให้เจ้าหน้าที่จัดทำรายงานผลการตรวจสอบคำขอ แผนที่แสดงแนวเขตของป่าชุมชน และความเห็นเกี่ยวกับความเหมาะสมในการจัดตั้งป่าชุมชนนั้นเสนอคณะกรรมการป่าชุมชนประจำจังหวัดพิจารณาภายในสิบห้าวันนับแต่วันที่ครบกำหนดระยะเวลาการปิดประกาศหรือเผยแพร่คำขอจัดตั้งป่าชุมชน ตามข้อ ๑๓

ในกรณีที่ส่วนราชการ รัฐวิสาหกิจ หน่วยงานของรัฐ หรือบุคคลซึ่งได้รับอนุญาตเข้าทำประโยชน์ หรืออยู่ระหว่างยื่นคำขอทำประโยชน์ในพื้นที่ป่าที่ขอจัดตั้งป่าชุมชน หรือบุคคลซึ่งมีสิทธิในที่ดิน ตามประมวลกฎหมายที่ดินในพื้นที่ที่ขอจัดตั้งป่าชุมชน มีหนังสือคัดค้านการจัดตั้งป่าชุมชน ให้เจ้าหน้าที่นำข้อคัดค้านดังกล่าวมาพิจารณาประกอบการจัดทำความเห็นเสนอคณะกรรมการป่าชุมชนประจำจังหวัดด้วย

ข้อ ๑๖ รายงานผลการตรวจสอบคำขอ การตรวจสอบพื้นที่ การรังวัดพื้นที่ อย่างน้อยต้องประกอบด้วยรายการดังต่อไปนี้

- (๑) ผลการตรวจสอบความถูกต้องครบถ้วนของเอกสารและหลักฐานที่แนบพร้อมคำขอ
- (๒) ผลการตรวจสอบวัตถุประสงค์ของการจัดตั้งป่าชุมชน

(๓) ผลการตรวจสอบเอกสารรับรองคุณสมบัติและลักษณะต้องห้ามของสมาชิกป่าชุมชน และกรรมการจัดการป่าชุมชน

(๔) รายละเอียดเกี่ยวกับสภาพพื้นที่ที่ขอจัดตั้งป่าชุมชน

(๕) ผลการตรวจสอบการใช้ประโยชน์ในพื้นที่ที่ขอจัดตั้งป่าชุมชน

(๖) ผลการตรวจสอบแผนหรือโครงการของรัฐในการพัฒนาพื้นที่ด้านเศรษฐกิจ อุตสาหกรรม หรือสังคม หรือการคุ้มครองพื้นที่ที่ขอจัดตั้งป่าชุมชนและบริเวณโดยรอบ

(๗) ความเหมาะสมและความสอดคล้องของแผนจัดการป่าชุมชนกับวัตถุประสงค์ของการจัดตั้งป่าชุมชน

(๘) ผลการปิดประกาศคำขอจัดตั้งป่าชุมชน

(๙) ข้อคัดค้านการขอจัดตั้งป่าชุมชนของส่วนราชการ รัฐวิสาหกิจ หรือหน่วยงานของรัฐใด หรือบุคคลซึ่งอยู่ระหว่างยื่นคำขอทำประโยชน์ในพื้นที่ป่าที่ขอจัดตั้งป่าชุมชน หรือบุคคลซึ่งได้รับอนุญาต เข้าทำประโยชน์ หรือบุคคลซึ่งได้ที่ดินมาตามประมวลกฎหมายที่ดิน ไม่ว่าจะอยู่ในท้องที่อันเป็นที่ตั้งของพื้นที่ที่ประสงค์จะจัดตั้งเป็นป่าชุมชนนั้นหรือไม่

(๑๐) รายชื่อเจ้าหน้าที่ที่ได้รับมอบหมายให้ตรวจสอบคำขอ ตรวจสอบพื้นที่ รั้ววัดพื้นที่ และจัดทำแผนที่แสดงแนวเขตของป่าชุมชน

รายงานผลการตรวจสอบคำขอตามวรรคหนึ่ง ให้เป็นไปตามแบบ คนช. ๖-๒ ทำเย็บเย็บนี้ และตารางเปรียบเทียบข้อมูลการขอจัดตั้งป่าชุมชน ให้เป็นไปตามแบบ คนช. ๖-๓ ทำเย็บเย็บนี้

หมวด ๓

การดำเนินการกับคำขอที่มีพื้นที่ซ้อนกัน

ข้อ ๑๗ คำขอแต่ละคำขอจะระบุแนวเขตพื้นที่ที่จะจัดตั้งป่าชุมชนซ้อนกันทั้งหมดหรือบางส่วนไม่ได้ ในกรณีที่มีการยื่นคำขอซ้อนพื้นที่กันไม่ว่าทั้งหมดหรือบางส่วนในระหว่างระยะเวลาปิดประกาศ หรือเผยแพร่คำขอจัดตั้งป่าชุมชนตามข้อ ๑๓ ให้เจ้าหน้าที่ดำเนินการดังต่อไปนี้

(๑) ระวังการพิจารณาคำขอที่มีพื้นที่ซ้อนกันทุกคำขอ

(๒) แจกเป็นหนังสือให้ผู้ยื่นคำขอที่มีพื้นที่ซ้อนกันทำความตกลงร่วมกันเกี่ยวกับพื้นที่ที่ขอจัดตั้งป่าชุมชน องค์ประกอบของคณะกรรมการจัดการป่าชุมชน และแผนจัดการป่าชุมชน ให้แล้วเสร็จภายในเก้าสิบวันนับแต่วันที่ได้รับแจ้งจากเจ้าหน้าที่

ในกรณีที่ผู้ยื่นคำขอตามวรรคสองไม่อาจทำความตกลงร่วมกันได้ภายในระยะเวลาที่กำหนด ตามวรรคสอง ให้เจ้าหน้าที่จำหน่ายคำขอที่ระวังการพิจารณาไว้ออกจากสารบบ

ข้อ ๑๘ เมื่อผู้ยื่นคำขอตามข้อ ๑๗ ทำความตกลงร่วมกันเกี่ยวกับการจัดการพื้นที่ที่จะจัดตั้งป่าชุมชนซึ่งซ้อนกันไม่ว่าทั้งหมดหรือบางส่วนแล้ว ให้แจ้งผลความตกลงร่วมกันต่อเจ้าหน้าที่ เพื่อให้เจ้าหน้าที่ดำเนินการดังต่อไปนี้

(๑) ในกรณีที่ผู้ยื่นคำขอตกลงร่วมกันให้มีคำขอที่ได้ยื่นไว้เพียงคำขอเดียว โดยขอลอนคำขอฉบับอื่น ๆ ให้เจ้าหน้าที่พิจารณาคำขอที่คงเหลือไว้ต่อจากขั้นตอนที่ระงับการพิจารณา และจำหน่ายคำขอที่ผู้ยื่นคำขอประสงค์จะขอลอนออกจากสารบบ

(๒) ในกรณีที่ผู้ยื่นคำขอตกลงร่วมกันให้จัดทำคำขอฉบับใหม่ และขอลอนคำขอที่ได้ยื่นไว้ทั้งหมดทุกฉบับ ให้เจ้าหน้าที่จำหน่ายคำขอที่ระงับการพิจารณาไว้ทั้งหมดออกจากสารบบ

ข้อ ๑๙ ในกรณีที่มีการยื่นคำขอซึ่งมีพื้นที่ซ้อนกันทั้งหมดหรือบางส่วนกับพื้นที่ที่ได้มีการยื่นคำขอไว้ก่อนแล้วภายหลังจากที่ล่วงพ้นระยะเวลาปิดประกาศหรือเผยแพร่คำขอตามข้อ ๑๓ ให้เจ้าหน้าที่จำหน่ายคำขอนั้นออกจากสารบบ และแจ้งเป็นหนังสือให้ผู้ยื่นคำขอทราบ

หมวด ๔

การพิจารณาอนุมัติจัดตั้งป่าชุมชน

ข้อ ๒๐ ให้คณะกรรมการป่าชุมชนประจำจังหวัดพิจารณาคำขอ แผนจัดการป่าชุมชน รายงานผลการตรวจสอบคำขอ และแผนที่แสดงแนวเขตของป่าชุมชน ตามข้อ ๑๕ ให้แล้วเสร็จภายในสามสิบวัน นับแต่วันที่ได้รับรายงานผลการตรวจสอบคำขอ

ข้อ ๒๑ ในการพิจารณาอนุมัติจัดตั้งป่าชุมชน คณะกรรมการป่าชุมชนประจำจังหวัดอาจพิจารณาอนุมัติให้นำพื้นที่ทั้งหมดตามที่ระบุไว้ในคำขอหรือพื้นที่บางส่วนจากที่ระบุในคำขอมาจัดตั้งป่าชุมชนก็ได้ ทั้งนี้ ให้พิจารณาตามหลักเกณฑ์ดังต่อไปนี้

(๑) วัตถุประสงค์ของป่าชุมชนที่ขอจัดตั้งสอดคล้องกับวัตถุประสงค์ตามมาตรา ๖

(๒) ผู้ขอจัดตั้งป่าชุมชนมีคุณสมบัติและไม่มีลักษณะต้องห้ามการเป็นสมาชิกป่าชุมชน ตามระเบียบคณะกรรมการนโยบายที่ออกตามความในมาตรา ๔๒ วรรคสอง

(๓) คณะกรรมการจัดการป่าชุมชนมีคุณสมบัติและไม่มีลักษณะต้องห้ามการเป็นกรรมการจัดการป่าชุมชนตามระเบียบคณะกรรมการนโยบายที่ออกตามความในมาตรา ๔๒ วรรคสอง

(๔) พื้นที่ที่ขอจัดตั้งป่าชุมชนอยู่ในท้องที่อำเภอเดียวกันกับชุมชนที่ยื่นคำขอ

(๕) พื้นที่ที่ขอจัดตั้งป่าชุมชนต้องไม่อยู่ในเขตป่าอนุรักษ์

(๖) พื้นที่ที่ขอจัดตั้งป่าชุมชนต้องไม่เป็นหรือไม่มีพื้นที่ที่บุคคลใดได้มาตามประมวลกฎหมายที่ดิน

(๗) พื้นที่ที่ขอจัดตั้งป่าชุมชนต้องไม่เป็นหรือไม่มีพื้นที่ที่ส่วนราชการ รัฐวิสาหกิจ หน่วยงานของรัฐ หรือบุคคลใดได้รับอนุญาตเข้าทำประโยชน์

(๘) พื้นที่ที่ขอจัดตั้งป่าชุมชนต้องไม่เป็นพื้นที่ที่กรมป่าไม้ใช้หรือจัดการหรือประกาศเป็นพื้นที่วิจัยหรือจัดการใด ๆ

(๙) ขนาดของพื้นที่ที่ขอจัดตั้งป่าชุมชนและสัดส่วนการใช้ประโยชน์ภายในพื้นที่ป่าชุมชน มีความสอดคล้องกับสภาพภูมิประเทศ ขนาดของชุมชน และศักยภาพของชุมชนในการอนุรักษ์ ฟื้นฟู จัดการ บำรุงรักษา และใช้ประโยชน์จากทรัพยากรธรรมชาติ สิ่งแวดล้อม และความหลากหลายทางชีวภาพ ในป่าชุมชน

(๑๐) แผนจัดการป่าชุมชนแสดงให้เห็นถึงการอนุรักษ์ ฟื้นฟู พัฒนา หรือควบคุมดูแล สภาวะแวดล้อมและความหลากหลายทางชีวภาพ และการใช้ประโยชน์จากทรัพยากรธรรมชาติในป่า ชุมชนอย่างยั่งยืน โดยจัดทำให้เป็นไปตามระเบียบคณะกรรมการนโยบายที่ออกตามความในมาตรา ๑๗ รวมทั้งมีความสอดคล้องกับวัตถุประสงค์ของป่าชุมชน สภาพภูมิประเทศ และสภาพความเป็นอยู่ของ ประชาชนในชุมชน

ข้อ ๒๒ ในกรณีปรากฏว่า พื้นที่ที่ขอจัดตั้งป่าชุมชนทับซ้อนทั้งหมดหรือบางส่วนกับพื้นที่หนึ่ง พื้นที่ใดดังต่อไปนี้ คณะกรรมการป่าชุมชนประจำจังหวัดอาจพิจารณาอนุมัติหรือไม่อนุมัติให้จัดตั้งป่าชุมชน หรืออนุมัติโดยมีเงื่อนไขก็ได้ หากมีการกันพื้นที่นั้นออกจากพื้นที่ที่ขอจัดตั้งป่าชุมชนแล้ว หรือมีหนังสือยินยอม ของบุคคลที่ยื่นคำขอทำประโยชน์ หรือส่วนราชการ รัฐวิสาหกิจ หรือหน่วยงานของรัฐ ที่มีหน้าที่และอำนาจ ในการดูแลพื้นที่ดังกล่าว ให้นำพื้นที่นั้นมาจัดตั้งป่าชุมชนได้

(๑) พื้นที่ที่บุคคลอยู่ระหว่างยื่นคำขอทำประโยชน์

(๒) พื้นที่ที่รัฐมีแผนหรือโครงการที่จะพัฒนาพื้นที่ด้านเศรษฐกิจ อุตสาหกรรม สังคม หรือด้านอื่น ๆ หรือการคุ้มครองพื้นที่ที่ขอจัดตั้งป่าชุมชนและบริเวณโดยรอบ

(๓) พื้นที่ป่าชุมชนที่เคยถูกเพิกถอนเพราะเหตุผลความจำเป็นทางด้านกิจการเพื่อความมั่นคง ของประเทศ

ข้อ ๒๓ ในการพิจารณาคำขอ ให้คณะกรรมการป่าชุมชนประจำจังหวัดพิจารณาข้อเท็จจริง เหตุผลความจำเป็น และผลกระทบต่อประโยชน์ที่บุคคลและชุมชนจะได้รับ รวมทั้งความชัดเจน และแน่นอนของแผนงานและการขอใช้งบประมาณของส่วนราชการ รัฐวิสาหกิจ หรือหน่วยงานของรัฐ ในการเข้าดำเนินการในพื้นที่ ตลอดจนการพิจารณาปรับลดขนาดของพื้นที่ หรือการปรับเปลี่ยนตำแหน่ง ของพื้นที่เพื่อไม่ให้พื้นที่ทับซ้อนกัน ทั้งนี้ ให้คณะกรรมการป่าชุมชนประจำจังหวัดนำหลักดังต่อไปนี้ มาประกอบการใช้ดุลพินิจด้วย

(๑) หลักความพอสมควรแก่เหตุ และหลักความได้สัดส่วนระหว่างประโยชน์ที่ส่วนรวมจะได้รับ กับสิทธิและเสรีภาพและประโยชน์ที่บุคคลต้องเสียไป

(๒) หลักความเสมอภาคและต้องไม่เป็นการเลือกปฏิบัติโดยไม่เป็นธรรมต่อบุคคล

(๓) หลักการบริหารกิจการบ้านเมืองที่ดี

ข้อ ๒๔ ในกรณีที่คณะกรรมการป่าชุมชนประจำจังหวัดพิจารณาแผนจัดการป่าชุมชนแล้วเห็นว่าแผนจัดการป่าชุมชนไม่ถูกต้องหรือไม่เหมาะสม ให้แจ้งผู้ยื่นคำขอแก้ไขแผนจัดการป่าชุมชนได้ โดยต้องแก้ไขให้แล้วเสร็จภายในสี่สิบห้าวันนับแต่วันที่ได้รับแจ้งจากคณะกรรมการป่าชุมชนประจำจังหวัด

ในกรณีที่ผู้ยื่นคำขอแก้ไขแผนจัดการป่าชุมชนให้แล้วเสร็จภายในเวลาที่กำหนดตามวรรคหนึ่งให้ถือเป็นเงื่อนไขที่คณะกรรมการป่าชุมชนประจำจังหวัดจะไม่พิจารณาอนุมัติให้จัดตั้งป่าชุมชนได้

ข้อ ๒๕ เมื่อคณะกรรมการป่าชุมชนประจำจังหวัดมีมติให้จัดตั้งป่าชุมชนตามคำขอทั้งหมดหรือเพียงบางส่วน หรือโดยกำหนดเงื่อนไข หรือมีมติไม่ให้จัดตั้งป่าชุมชนแล้ว ให้คณะกรรมการป่าชุมชนประจำจังหวัดมีหนังสือแจ้งมติดังกล่าวพร้อมแสดงเหตุผลโดยชัดแจ้งให้ผู้ยื่นคำขอ ผู้มีหนังสือคัดค้าน และอธิบดีกรมป่าไม้ ทราบภายในสี่สิบห้าวันนับแต่วันที่คณะกรรมการป่าชุมชนประจำจังหวัดมีมติ

ข้อ ๒๖ ในกรณีที่ผู้ยื่นคำขอหรือผู้มีหนังสือคัดค้านตามข้อ ๑๕ วรรคสอง ได้รับหนังสือแจ้งมติคณะกรรมการป่าชุมชนประจำจังหวัดตามข้อ ๒๕ แล้ว ไม่เห็นด้วยกับมติดังกล่าว ให้ผู้ยื่นคำขอหรือผู้มีหนังสือคัดค้านมีสิทธิอุทธรณ์มติดังกล่าวพร้อมแสดงเหตุผลโดยชัดแจ้งต่อคณะกรรมการนโยบายภายในสี่สิบห้าวันนับแต่วันที่รับหนังสือแจ้งมติ

ให้คณะกรรมการนโยบายพิจารณาอุทธรณ์ให้แล้วเสร็จภายในสี่สิบห้าวันนับแต่วันที่รับอุทธรณ์

คำวินิจฉัยของคณะกรรมการนโยบายตามวรรคสอง ต้องแสดงเหตุผลโดยชัดแจ้งและให้เป็นที่สุดและให้คณะกรรมการป่าชุมชนประจำจังหวัดปฏิบัติให้เป็นไปตามคำวินิจฉัยดังกล่าว

ข้อ ๒๗ ในกรณีที่อธิบดีกรมป่าไม้ ได้รับหนังสือแจ้งมติคณะกรรมการป่าชุมชนประจำจังหวัดตามข้อ ๒๕ แล้ว ไม่เห็นด้วยกับมติดังกล่าว ให้อธิบดีกรมป่าไม้เสนอความเห็นพร้อมแสดงเหตุผลโดยชัดแจ้งต่อคณะกรรมการนโยบายภายในสี่สิบห้าวันนับแต่วันที่รับหนังสือแจ้งมติ

ให้คณะกรรมการนโยบายพิจารณาความเห็นของอธิบดีกรมป่าไม้ให้แล้วเสร็จภายในสี่สิบห้าวันนับแต่วันที่ได้รับความเห็นของอธิบดีกรมป่าไม้

คำวินิจฉัยของคณะกรรมการนโยบายตามวรรคสอง ต้องแสดงเหตุผลโดยชัดแจ้งและให้เป็นที่สุดและให้คณะกรรมการป่าชุมชนประจำจังหวัดปฏิบัติให้เป็นไปตามคำวินิจฉัยดังกล่าว

ข้อ ๒๘ ในกรณีที่คณะกรรมการป่าชุมชนประจำจังหวัดมีมติแผนจัดการป่าชุมชนและให้จัดตั้งป่าชุมชนได้ โดยอธิบดีกรมป่าไม้เห็นด้วยกับมติของคณะกรรมการป่าชุมชนประจำจังหวัดตามข้อ ๒๕ และปรากฏว่าไม่มีการอุทธรณ์จนพ้นกำหนดระยะเวลาอุทธรณ์ตามข้อ ๒๖ หรือในกรณีที่คณะกรรมการนโยบายพิจารณาอุทธรณ์ตามข้อ ๒๖ หรือพิจารณาความเห็นที่ได้รับจากอธิบดีกรมป่าไม้ตามข้อ ๒๗ แล้วมีคำวินิจฉัยให้จัดตั้งป่าชุมชนได้ ให้อธิบดีกรมป่าไม้ประกาศการอนุมัติจัดตั้งป่าชุมชนในราชกิจจานุเบกษา เว้นแต่ในกรณีที่จำนวนเนื้อที่ของพื้นที่ที่อนุมัติให้จัดตั้งป่าชุมชนหรือแนวเขตของป่าชุมชนมีการเปลี่ยนแปลงไปจากที่กำหนดในแผนที่แสดงแนวเขตของป่าชุมชนต่อทำรายงานผลการตรวจสอบคำขอตามข้อ ๒๐ ให้เจ้าหน้าที่แก้ไขแผนที่แสดงแนวเขตของป่าชุมชนให้สอดคล้องกับจำนวนเนื้อที่และแนวเขตของป่าชุมชนที่ได้รับอนุมัติให้จัดตั้งให้แล้วเสร็จภายในสามสิบวันนับแต่พ้นกำหนดระยะเวลาอุทธรณ์ตามข้อ ๒๖ หรือนับแต่วันที่คณะกรรมการนโยบายมีคำวินิจฉัยให้จัดตั้งป่าชุมชนได้ แล้วแต่กรณี และให้อธิบดีกรมป่าไม้ประกาศการอนุมัติจัดตั้งป่าชุมชนในราชกิจจานุเบกษาต่อไป

ประกาศการอนุมัติจัดตั้งป่าชุมชนตามวรรคหนึ่ง ต้องมีสาระสำคัญดังต่อไปนี้

- (๑) ชื่อป่าชุมชน
- (๒) รายชื่อชุมชนที่ขอจัดตั้งป่าชุมชน
- (๓) สถานที่ของป่าที่นำมาจัดตั้งป่าชุมชน
- (๔) ที่ตั้งของป่าชุมชน
- (๕) จำนวนเนื้อที่ของพื้นที่ที่จัดตั้งป่าชุมชน
- (๖) เงื่อนไขในการจัดตั้งป่าชุมชน (ถ้ามี)
- (๗) ตำแหน่งและผู้ดำรงตำแหน่งประกาศอนุมัติจัดตั้งป่าชุมชน
- (๘) แผนที่แสดงแนวเขตป่าชุมชนซึ่งจัดทำตามระเบียบที่อธิบดีกรมป่าไม้กำหนดตามมาตรา ๓๕

วรรคสาม แปรท่ายประกาศ

ประกาศอนุมัติจัดตั้งป่าชุมชนตามวรรคหนึ่ง ให้มีผลเมื่อได้ประกาศในราชกิจจานุเบกษาแล้ว

หมวด ๕

การขยายเขตป่าชุมชน

ข้อ ๒๙ คณะกรรมการจัดการป่าชุมชนอาจขอขยายเขตป่าชุมชนได้ โดยพื้นที่ที่ขอขยายเขตป่าชุมชนต้องอยู่ในอำเภอเดียวกันกับป่าชุมชนเดิมที่ขอขยายเขต และเป็นป่าชุมชนที่อยู่ในเกณฑ์ดังต่อไปนี้

(๑) ดำเนินการป่าชุมชนตามพระราชบัญญัติฉบับนี้ มาแล้วไม่น้อยกว่าหนึ่งปี

(๒) เป็นป่าชุมชนที่อยู่ในกลุ่มป่าชุมชนพัฒนาดีมากในปีก่อนที่จะมีการยื่นคำขอขยายเขตป่าชุมชนตามการประเมินผลการจัดการป่าชุมชนตามระเบียบคณะกรรมการนโยบายที่ออกตามความในมาตรา ๒๖ (๘)

ข้อ ๓๐ ในกรณีที่มีการขอขยายเขตป่าชุมชนเข้าไปในพื้นที่ป่าชุมชนที่เคยถูกเพิกถอนแล้ว จะต้องลวงพ้นระยะเวลาหนึ่งปีนับแต่วันที่ประกาศการเพิกถอนป่าชุมชนนั้นในราชกิจจานุเบกษา

ข้อ ๓๑ ให้ประธานกรรมการจัดการป่าชุมชนของป่าชุมชนที่ประสงค์จะขยายเขตป่าชุมชน เป็นผู้ยื่นคำขอขยายเขตป่าชุมชนต่อเจ้าหน้าที่ โดยต้องแสดงเหตุผลและรายละเอียดโดยชัดแจ้ง ตามแบบ คนช. ๖-๔ ทำระยะเบียบนี้ พร้อมด้วยเอกสารและหลักฐาน ดังต่อไปนี้

(๑) แผนจัดการป่าชุมชนฉบับใหม่ ที่ปรับปรุงข้อมูลให้สอดคล้องกับสภาพพื้นที่ป่าชุมชนที่เป็น ปัจจุบัน ซึ่งครอบคลุมพื้นที่ป่าชุมชนเดิมทั้งหมดและพื้นที่ที่ขอขยายเขตป่าชุมชน โดยจัดทำตามระเบียบ คณะกรรมการนโยบายที่ออกตามความในมาตรา ๑๗ ซึ่งสอดคล้องกับวัตถุประสงค์ของป่าชุมชนที่มีอยู่เดิม มีการกำหนดบริเวณเพื่อการอนุรักษ์และบริเวณเพื่อการใช้ประโยชน์ หรือบริเวณเพื่อการอนุรักษ์เพียงอย่างเดียว ให้สอดคล้องกับสภาพภูมิประเทศและสภาพความเป็นอยู่ของประชาชนในชุมชน และแสดงให้เห็นถึงแผน และวิธีดำเนินการอนุรักษ์ ฟื้นฟู พัฒนา หรือควบคุมดูแลสภาวะแวดล้อมและความหลากหลายทางชีวภาพ และการใช้ประโยชน์จากทรัพยากรธรรมชาติในป่าชุมชนอย่างยั่งยืน โดยต้องไม่ทำให้เกิดการสูญเสีย สภาพความเป็นป่าทั้งในบริเวณเพื่อการอนุรักษ์และบริเวณเพื่อการใช้ประโยชน์

(๒) แผนที่แสดงอาณาเขตและเขตติดต่อของพื้นที่ที่ขอขยายเขตป่าชุมชนโดยสังเขป

(๓) หนังสือยินยอมให้จัดตั้งป่าชุมชนจากกรมทรัพยากรทางทะเลและชายฝั่ง กรณีที่เป็น การนำพื้นที่ป่าหรือป่าสงวนแห่งชาติที่เป็นป่าชายเลนมาขอขยายเขตเป็นป่าชุมชน

ข้อ ๓๒ ให้นำความในข้อ ๙ มาใช้บังคับแก่การยื่นคำขอขยายเขตป่าชุมชน และเมื่อเจ้าหน้าที่ ได้รับคำขอแล้ว ให้นำความในข้อ ๑๐ ข้อ ๑๑ ข้อ ๑๒ ข้อ ๑๓ ข้อ ๑๔ ข้อ ๑๕ ข้อ ๑๖ ข้อ ๑๗ ข้อ ๑๘ และข้อ ๑๙ มาใช้บังคับแก่การตรวจสอบคำขอขยายเขตป่าชุมชน การตรวจสอบพื้นที่ที่ขอขยาย เขตป่าชุมชนการรังวัดพื้นที่ที่ขอขยายเขตป่าชุมชน และการดำเนินการกับคำขอขยายเขตป่าชุมชน ที่มีพื้นที่ซ้อนกันโดยอนุโลม

ข้อ ๓๓ ให้เจ้าหน้าที่ตรวจสอบข้อมูลดังต่อไปนี้ เพื่อประกอบการจัดทำรายงานผล การตรวจสอบคำขอขยายเขตป่าชุมชนด้วย

(๑) สภาพภูมิประเทศของพื้นที่ที่ขอขยายเขตป่าชุมชน

(๒) ประเภทป่าและสภาพป่าที่ขอขยายเขตป่าชุมชน

(๓) การใช้ประโยชน์ในพื้นที่ที่ขอขยายเขตป่าชุมชน

(๔) ข้อมูลการจัดตั้งป่าชุมชนเดิมที่ขอขยายเขต

(๕) ประวัติการขอใช้พื้นที่ที่ขอขยายเขตป่าชุมชน กรณีที่มีการขอขยายเขตป่าชุมชน ในพื้นที่ป่าชุมชนที่เคยถูกเพิกถอนแล้ว หรือในพื้นที่ที่เคยมีการขอจัดตั้งป่าชุมชนแล้วแต่ไม่ได้รับอนุมัติจัดตั้ง ป่าชุมชน หรือในพื้นที่ที่เคยมีการขอขยายเขตป่าชุมชนแล้วแต่ไม่ได้รับอนุมัติขยายเขตป่าชุมชน

ข้อ ๓๔ รายงานผลการตรวจสอบคำขอขยายเขตป่าชุมชน อย่างน้อยต้องประกอบด้วยรายการดังต่อไปนี้

(๑) ผลการตรวจสอบความถูกต้องครบถ้วนของเอกสารและหลักฐานที่แนบพร้อมคำขอขยายเขตป่าชุมชน

(๒) รายละเอียดเกี่ยวกับสภาพพื้นที่ที่ขอขยายเขตป่าชุมชน

(๓) รายละเอียดเกี่ยวกับข้อมูลการจัดตั้งป่าชุมชนเดิมที่ขอขยายเขต

(๔) ผลการตรวจสอบการใช้ประโยชน์ในพื้นที่ที่ขอขยายเขตป่าชุมชนและบริเวณโดยรอบ

(๕) พื้นที่ที่รัฐมีแผนหรือโครงการที่จะพัฒนาพื้นที่ด้านเศรษฐกิจ อุตสาหกรรม สังคม หรือด้านอื่น ๆ หรือการคุ้มครองพื้นที่ที่ขอจัดตั้งป่าชุมชนและบริเวณโดยรอบ

(๖) ความเหมาะสมและความสอดคล้องของแผนจัดการป่าชุมชนกับวัตถุประสงค์ของป่าชุมชนที่ขอขยายเขต

(๗) ผลการปิดประกาศคำขอขยายเขตป่าชุมชน

(๘) ข้อคัดค้านการขอขยายเขตป่าชุมชนของส่วนราชการ รัฐวิสาหกิจ หรือหน่วยงานของรัฐใด หรือบุคคลซึ่งอยู่ระหว่างยื่นคำขอทำประโยชน์ในพื้นที่ป่าที่ขอขยายเขตป่าชุมชน หรือบุคคลซึ่งได้รับอนุญาตเข้าทำประโยชน์ หรือบุคคลซึ่งได้ที่ดินมาตามประมวลกฎหมายที่ดิน ไม่ว่าจะอยู่ในท้องที่อันเป็นที่ตั้งของพื้นที่ที่ประสงค์จะขอขยายเขตป่าชุมชนนั้นหรือไม่

(๙) รายชื่อเจ้าหน้าที่ที่ได้รับมอบหมายให้ตรวจสอบคำขอขยายเขตป่าชุมชน ตรวจสอบพื้นที่รังวัดพื้นที่ และจัดทำแผนที่แสดงแนวเขตป่าชุมชนที่ขอขยายเขต

รายงานผลการตรวจสอบคำขอขยายเขตป่าชุมชนตามวรรคหนึ่ง ให้เป็นไปตามแบบ คนช. ๖-๕ ทำยระเบียบนี้ และตารางเปรียบเทียบข้อมูลการขอใช้พื้นที่ที่ขอขยายเขตป่าชุมชน ให้เป็นไปตามแบบ คนช. ๖-๖ ทำยระเบียบนี้

ข้อ ๓๕ ในการพิจารณาอนุมัติขยายเขตป่าชุมชน คณะกรรมการป่าชุมชนประจำจังหวัด อาจพิจารณาอนุมัติขยายเขตป่าชุมชน โดยอนุมัติพื้นที่ทั้งหมดตามที่ระบุไว้ในคำขอขยายเขตป่าชุมชน หรือพื้นที่บางส่วนจากที่ระบุในคำขอขยายเขตป่าชุมชนก็ได้ ทั้งนี้ ให้พิจารณาตามหลักเกณฑ์ดังต่อไปนี้

(๑) พื้นที่ที่ขอขยายเขตป่าชุมชนเป็นไปตามเกณฑ์ที่กำหนดในข้อ ๒๙

(๒) ขนาดพื้นที่ที่ขอขยายเขตป่าชุมชนสอดคล้องกับขนาดของพื้นที่ป่าชุมชนตามระเบียบคณะกรรมการนโยบายป่าชุมชนที่ออกตามความในมาตรา ๓๑

(๓) พื้นที่ที่กำหนดตาม ข้อ ๒๑ (๕) หรือ (๖) หรือ (๗) หรือ (๘)

(๔) ขนาดของพื้นที่ที่ขอขยายเขตป่าชุมชนและสัดส่วนการใช้ประโยชน์ภายในพื้นที่ป่าชุมชน มีความสอดคล้องกับสภาพภูมิประเทศ ขนาดของชุมชน และศักยภาพของชุมชนในการอนุรักษ์ พื้นฟู จัดการ บำรุงรักษา และใช้ประโยชน์จากทรัพยากรธรรมชาติ สิ่งแวดล้อม และความหลากหลายทางชีวภาพ ในป่าชุมชน

(๕) แผนจัดการป่าชุมชนแสดงให้เห็นถึงการอนุรักษ์ ป่าไม้ พัฒนา หรือควบคุมดูแลสถานะแวดล้อม และความหลากหลายทางชีวภาพ และการใช้ประโยชน์จากทรัพยากรธรรมชาติในป่าชุมชนอย่างยั่งยืน โดยจัดทำตามระเบียบคณะกรรมการนโยบายที่ออกตามความในมาตรา ๑๗ รวมทั้งมีความสอดคล้องกับวัตถุประสงค์ของป่าชุมชนเดิมที่ขอขยายเขต สภาพภูมิประเทศ และสภาพความเป็นอยู่ของประชาชนในชุมชน

ข้อ ๓๖ ให้นำความในข้อ ๒๐ ข้อ ๒๑ ข้อ ๒๒ ข้อ ๒๓ ข้อ ๒๔ ข้อ ๒๕ ข้อ ๒๖ ข้อ ๒๗ ข้อ ๒๘ วรรคหนึ่ง มาใช้บังคับแก่การพิจารณาคำขอขยายเขตป่าชุมชนของคณะกรรมการป่าชุมชน ประจำจังหวัดและการอนุมัติขยายเขตป่าชุมชนโดยอนุโลม

ข้อ ๓๗ ประกาศอนุมัติขยายเขตป่าชุมชน ต้องมีสาระสำคัญดังต่อไปนี้

(๑) ชื่อป่าชุมชน

(๒) รายชื่อชุมชนเดิม และชุมชนอันเป็นที่ตั้งของพื้นที่ป่าที่ขอขยายเขตป่าชุมชน

(๓) สถานะของป่าที่นำมาขยายเขตป่าชุมชน

(๔) ที่ตั้งของป่าชุมชนที่ขยายเขต

(๕) จำนวนเนื้อที่ของพื้นที่ที่ขยายเขตป่าชุมชน

(๖) เงื่อนไขในการขยายเขตป่าชุมชน (ถ้ามี)

(๗) ตำแหน่งและผู้ดำรงตำแหน่งประกาศอนุมัติขยายเขตป่าชุมชน

(๘) แผนที่แสดงแนวเขตป่าชุมชนที่ขยายเขตซึ่งจัดทำตามระเบียบที่อธิบดีกรมป่าไม้กำหนด ตามมาตรา ๓๕ วรรคสาม แบบท้ายประกาศ

ประกาศอนุมัติขยายเขตป่าชุมชนตามวรรคหนึ่ง ให้มีผลเมื่อได้ประกาศในราชกิจจานุเบกษาแล้ว

ประกาศ ณ วันที่ ๒๕ พฤศจิกายน พ.ศ. ๒๕๖๓

พลเอก ประวิตร วงษ์สุวรรณ

รองนายกรัฐมนตรี

ประธานกรรมการนโยบายป่าชุมชน

เลขที่รับ

วันที่รับ

คนช. ๖-๑

คำขอจัดตั้งป่าชุมชน

เขียนที่.....

วันที่..... เดือน..... พ.ศ.

เรียน คณะกรรมการป่าชุมชนประจำจังหวัด

ข้าพเจ้า ชื่อ..... นามสกุล.....

หมายเลขบัตรประจำตัวประชาชน.....

อายุ..... ปี สัญชาติ..... อาชีพ.....

มีภูมิลำเนาอยู่บ้านเลขที่..... หมู่ที่..... ตรอก/ซอย..... ถนน.....

ตำบล..... อำเภอ..... จังหวัด..... รหัสไปรษณีย์.....

โทรศัพท์..... โทรสาร..... E-mail address :

ขอยื่นคำขอจัดตั้งป่าชุมชน โดยมีรายละเอียดดังต่อไปนี้

๑. ข้าพเจ้าเป็นตัวแทนชุมชนที่ร่วมขอจัดตั้งป่าชุมชน ดังนี้

๑.๑ หมู่บ้าน..... หมู่ที่..... ตำบล.....

๑.๒ หมู่บ้าน..... หมู่ที่..... ตำบล.....

๑.๓ หมู่บ้าน..... หมู่ที่..... ตำบล.....

๑.๔ หมู่บ้าน..... หมู่ที่..... ตำบล.....

๑.๕ หมู่บ้าน..... หมู่ที่..... ตำบล.....

รวมจำนวน หมู่บ้าน ในท้องที่อำเภอ.....

จังหวัด..... และมีผู้ขอจัดตั้งป่าชุมชนจำนวนทั้งหมด คน

๒. ข้าพเจ้าขอจัดตั้งป่าชุมชน ซึ่งต่อไปนี้

ให้มีชื่อเรียกว่า ป่าชุมชน.....

ที่ตั้งป่าชุมชนตั้งอยู่หมู่ที่..... ตำบล.....

อำเภอ..... จังหวัด.....

มีอาณาเขต โดยสังเขปดังนี้

แปลงที่ ๑

แปลงที่ ๒

ทิศเหนือ จด.....

ทิศตะวันออก จด.....

ทิศใต้ จด.....

ทิศตะวันตก จด.....

เนื้อที่..... เนื้อที่.....

รวมจำนวน..... แปลง รวมเนื้อที่..... ไร่ งาน ตารางวา

๓. วัตถุประสงค์ของป่าชุมชน ความเป็นมาของชุมชนโดยสังเขป

๓.๑ วัตถุประสงค์ของป่าชุมชน

.....
.....
.....
.....
.....

๓.๒. ความเป็นมาของชุมชนโดยสังเขป

(๑) ความเป็นมาของหมู่บ้านแต่ละหมู่บ้านที่รวมตัวกันจัดตั้งป่าชุมชน

.....
.....
.....
.....
.....

(๒) ประเพณี พิธีกรรม ข้อห้าม กฎระเบียบ ของหมู่บ้าน ในการใช้ประโยชน์จากป่า (ถ้ามี)

.....
.....
.....
.....
.....

(๓) ผู้รู้หรือปราชญ์ท้องถิ่นในด้านต่าง ๆ (ถ้ามี)

.....
.....
.....
.....

๔. สภาพพื้นที่ที่ขอจัดตั้งป่าชุมชนโดยสังเขป

(๑) ประเภทป่า (เช่น ป่าดิบชื้น ป่าดิบเขา ป่าสนเขา ป่าดิบแล้ง ป่าพรุ ป่าชายเลน ป่าเต็งรังหรือป่าแดง ป่าเบญจพรรณ เป็นต้น)

.....
.....
.....
.....

(๒) สภาพป่า (เช่น มีความสมบูรณ์ หรือเป็นป่าเสื่อมโทรมทั้งหมดหรือบางส่วน
เนื้อที่โดยประมาณของพื้นที่ที่มีความสมบูรณ์ หรือพื้นที่ป่าเสื่อมโทรม และอยู่บริเวณทิศใดของพื้นที่ป่า

.....
.....
.....
.....
.....

(๓) พันธุ์ไม้หลักที่พบเห็นได้ในป่า

.....
.....
.....
.....

(๔) สัตว์ป่าที่พบเห็นได้ในป่า

.....
.....
.....
.....

(๕) แหล่งน้ำที่พบเห็นได้ในป่า (สามารถระบุได้มากกว่าหนึ่งแหล่งน้ำ)

- | | |
|--------------------------------------|--------------------------------------------|
| <input type="checkbox"/> น้ำตก..... | <input type="checkbox"/> บ่อน้ำพุร้อน..... |
| <input type="checkbox"/> แม่น้ำ..... | <input type="checkbox"/> ลำธาร..... |
| <input type="checkbox"/> คลอง..... | <input type="checkbox"/> บึง..... |
| <input type="checkbox"/> อื่น ๆ..... | |

(๖) ทรัพยากรธรรมชาติอื่น ๆ ที่พบเห็นได้ในป่า

.....
.....
.....
.....

๕. อื่น ๆ

.....
.....
.....
.....

๖. ข้าพเจ้าขอรับรองว่าจะเป็นผู้นำเจ้าหน้าที่ออกไปตรวจสอบและรังวัดแนวเขตพื้นที่ที่ขอจัดตั้งป่าชุมชนในวันและเวลาที่เจ้าหน้าที่นัดหมาย

พร้อมนี้ได้แนบเอกสารและหลักฐานมาเพื่อประกอบการพิจารณาด้วย ดังนี้

- รายชื่อและประวัติของผู้ร่วมขอจัดตั้งป่าชุมชนโดยสังเขป (คนช. ๖-๑ (๑))
- รายชื่อคณะกรรมการจัดการป่าชุมชน (คนช. ๖-๑ (๒))
- แผนที่แสดงอาณาเขตและเขตติดต่อของพื้นที่ที่ขอจัดตั้งป่าชุมชนโดยสังเขป
- แผนจัดการป่าชุมชนที่จัดทำขึ้นตามระเบียบคณะกรรมการนโยบายที่ออกตามความ

ในมาตรา ๑๗

หนังสือยินยอมให้จัดตั้งป่าชุมชนจากกรมทรัพยากรทางทะเลและชายฝั่ง กรณีที่เป็น
การนำพื้นที่ป่าหรือป่าสงวนแห่งชาติที่เป็นป่าชายเลนมาขอจัดตั้งเป็นป่าชุมชน

กรณี การยื่นคำขอจัดตั้งป่าชุมชนขนาดใหญ่ เนื้อที่มากกว่าสามพันไร่ขึ้นไป ผู้ยื่นคำขอ
จัดตั้งป่าชุมชนต้องแสดงเอกสารประกอบให้เห็นว่ามีศักยภาพและมีความสามารถในการดูแลรักษา
ป่าชุมชนได้เป็นอย่างดีจนเป็นที่ประจักษ์

- เอกสารและหลักฐานอื่น (ถ้ามี)

(ลงชื่อ) ผู้ยื่นคำขอ

(.....)

.....

รายชื่อและประวัติของผู้ร่วมจัดตั้งป่าชุมชนโดยสังเขป

ชื่อป่าชุมชน..... หมู่ที่..... ตำบล..... อำเภอ..... จังหวัด.....
 โดยผู้จัดตั้งป่าชุมชนตามรายชื่อเห็นชอบให้..... ตำแหน่ง..... เป็นผู้แทน เพื่อยื่นคำขอจัดตั้งป่าชุมชน

ชื่อ-นามสกุล	หมายเลขบัตรประจำตัวประชาชน	เบอร์โทรศัพท์	ประวัติโดยสังเขป		** ลงลายมือชื่อ
			ที่อยู่เลขที่	ระยะเวลาที่อาศัยอยู่ในชุมชนที่ขอจัดตั้ง (ปี)	
			* การดำเนินงานกิจกรรมร่วมกับชุมชน		
			๑	๒ ๓ ๔ ๕	

หมายเหตุ :

- ๑) กรณีชุมชนที่ขอจัดตั้งรวมตัวกันหลายหมู่บ้าน ให้แต่ละหมู่บ้าน ใช้ตาราง ตามแบบ คนช. ๖-๑ (๑) แยกกัน
- ๒) * ให้ขีดเครื่องหมาย ✓ ในข้อความที่ต้องการ
- ๓) การดำเนินงานกิจกรรมร่วมกับชุมชน ๑. การอนุรักษ์ ๒. การฟื้นฟู ๓. การจัดการ ๔. การบำรุงรักษา ๕. การใช้ประโยชน์ทรัพยากรธรรมชาติป่าชุมชน (ตอบได้มากกว่า ๑ ข้อ)
- ๔.) ** การลงลายมือชื่อ ขอรับรองว่าเป็นความจริง และให้หมายความรวมถึง เป็นผู้ไม่มีลักษณะต้องห้ามในการเป็นสมาชิกป่าชุมชนตามระเบียบคณะกรรมการนโยบายป่าชุมชนที่ออกตามความในมาตรา ๔๒ วรรคสอง
- ๕.) ผู้มีรายชื่อขอจัดตั้งป่าชุมชนนี้ ถือเป็นสมาชิกหรือข่ายป่าชุมชนจังหวัดอันเป็นที่ตั้งของป่าชุมชน

รายงานผลการตรวจสอบคำขอจัดตั้งป่าชุมชน

เลขที่รับคำขอ

ชื่อป่าชุมชน

๑. ผู้ยื่นคำขอ

ชื่อ..... นามสกุล.....

ตำแหน่ง ประธานกรรมการจัดการป่าชุมชน หมายเลขบัตรประจำตัวประชาชน

อายุ..... ปี สัญชาติ..... อาชีพ.....

มีภูมิลำเนาอยู่บ้านเลขที่..... หมู่ที่..... ตรอก/ซอย..... ถนน.....

ตำบล..... อำเภอ..... จังหวัด..... รหัสไปรษณีย์.....

โทรศัพท์..... โทรสาร..... E-mail address :

๒. ชุมชนที่ร่วมขอจัดตั้งป่าชุมชน (ระบุชื่อหมู่บ้าน และที่ตั้งตามท้องที่การปกครอง)

๒.๑ หมู่บ้าน..... หมู่ที่..... ตำบล.....

๒.๒ หมู่บ้าน..... หมู่ที่..... ตำบล.....

๒.๓ หมู่บ้าน..... หมู่ที่..... ตำบล.....

๒.๔ หมู่บ้าน..... หมู่ที่..... ตำบล.....

๒.๕ หมู่บ้าน..... หมู่ที่..... ตำบล.....

รวมจำนวน หมู่บ้าน ในท้องที่ อำเภอ.....

จังหวัด..... และมีผู้ขอจัดตั้งป่าชุมชนจำนวนทั้งหมด คน

๓. ที่ตั้งของพื้นที่ที่ขอจัดตั้งป่าชุมชน (ระบุที่ตั้งตามท้องที่การปกครอง)

ตั้งอยู่หมู่ที่..... ตำบล.....

อำเภอ..... จังหวัด.....

เนื้อที่.....ไร่.....งาน.....ตารางวา

๔. ผลการตรวจสอบ

๔.๑ ผลการตรวจสอบเอกสารและหลักฐานที่แนบพร้อมคำขอ

ถูกต้องครบถ้วน

ไม่ถูกต้องครบถ้วน

๔.๒ คุณสมบัติและลักษณะต้องห้ามของสมาชิกป่าชุมชน

เป็นไปตามระเบียบคณะกรรมการนโยบายที่ออกตามความในมาตรา ๔๒ วรรคสอง

ไม่เป็นไปตามระเบียบคณะกรรมการนโยบายที่ออกตามความในมาตรา ๔๒ วรรคสอง

๔.๓ คุณสมบัติและลักษณะต้องห้ามของกรรมการจัดการป่าชุมชน

- เป็นไปตามระเบียบคณะกรรมการนโยบายที่ออกตามความในมาตรา ๔๒ วรรคสอง
- ไม่เป็นไปตามระเบียบคณะกรรมการนโยบายที่ออกตามความในมาตรา ๔๒ วรรคสอง

๔.๔ วัตถุประสงค์ของการจัดตั้งป่าชุมชน ความเป็นมาของชุมชนโดยสังเขป

๔.๔.๑ วัตถุประสงค์ที่ระบุในคำขอจัดตั้งป่าชุมชน

- สอดคล้องกับวัตถุประสงค์ตามมาตรา ๖
- ไม่สอดคล้องกับวัตถุประสงค์ตามมาตรา ๖

๔.๔.๒ เอกสารความเป็นมาของชุมชนโดยสังเขป

- มี
- ไม่มี

๔.๕ สภาพพื้นที่ที่ขอจัดตั้งป่าชุมชนโดยสังเขป

(๑) ลักษณะภูมิประเทศของพื้นที่ที่ขอจัดตั้งป่าชุมชน (ระบุว่าเป็นที่ราบ เนินเขา ภูเขา ที่ลุ่ม หรืออยู่ในพื้นที่ลุ่มน้ำชั้นใด)

.....

.....

.....

.....

.....

.....

(๒) ประเภทป่าและสภาพป่าที่ขอจัดตั้งป่าชุมชน (ระบุว่าเป็นป่าชนิดใด ป่าดิบ ขึ้น ป่าดงดิบ ป่าสนเขา ป่าชายเลน ป่าพรุ ป่าชายหาด ป่าเบญจพรรณ ป่าเต็งรัง ป่าหญ้า และมีสภาพป่าเป็นอย่างไร ป่าสมบูรณ์ หรือป่าเสื่อมโทรม เนื้อที่ประมาณเท่าใด กรณีเป็นป่าเสื่อมโทรมให้ระบุด้วยว่าเนื้อที่คิดเป็นร้อยละเท่าไรของพื้นที่ป่า และอยู่บริเวณทิศใดของพื้นที่ป่า)

.....

.....

.....

.....

.....

.....

(๓) พันธุ์ไม้และสัตว์ป่าที่พบในป่าชุมชน

.....

.....

.....

.....

๔.๖ การตรวจสอบแผนที่แสดงอาณาเขตและเขตติดต่อพื้นที่ที่ขอจัดตั้งป่าชุมชน

๔.๖.๑ ประเภทที่ดินที่ขอจัดตั้งป่าชุมชน

- ป่าตามพระราชบัญญัติป่าไม้ พุทธศักราช ๒๔๘๔
- ป่าไม้ถาวรตามมติคณะรัฐมนตรี
- ป่าสงวนแห่งชาติ
- อื่น ๆ

๔.๖.๒ การทับซ้อนของพื้นที่

- ไม่มีการทับซ้อนกับพื้นที่ใด ๆ
- มีการทับซ้อน
 - เขตป่าอนุรักษ์ตามมาตรา ๔
 - ทับซ้อนทั้งหมด ทับซ้อนบางส่วน
 - พื้นที่ที่ส่วนราชการ รัฐวิสาหกิจ หรือหน่วยงานของรัฐ หรือบุคคลใดได้รับอนุญาตเข้าทำประโยชน์
 - ทับซ้อนทั้งหมด ทับซ้อนบางส่วน
 - พื้นที่ที่มีบุคคลใดได้มาตามประมวลกฎหมายที่ดิน
 - ทับซ้อนทั้งหมด ทับซ้อนบางส่วน
 - พื้นที่ที่กรมป่าไม้ใช้หรือจัดการหรือประกาศเป็นพื้นที่วิจัยหรือจัดการใด ๆ
 - ทับซ้อนทั้งหมด ทับซ้อนบางส่วน
 - พื้นที่ที่มีบุคคลอยู่ระหว่างยื่นคำขอทำประโยชน์
 - ทับซ้อนทั้งหมด ทับซ้อนบางส่วน
 - พื้นที่ที่กรมป่าไม้ส่งมอบให้กรมอุทยานแห่งชาติ สัตว์ป่า และพันธุ์พืช เพื่อกำหนดเป็นพื้นที่ป่าอนุรักษ์ระยะยี่สิบห้าของเนื้อที่ประเทศไทย
 - ทับซ้อนทั้งหมด ทับซ้อนบางส่วน
 - พื้นที่เตรียมการกำหนดเป็นเขตอุทยานแห่งชาติ เขตรักษาพันธุ์สัตว์ป่า หรือเขตห้ามล่าสัตว์ป่า
 - ทับซ้อนทั้งหมด ทับซ้อนบางส่วน
 - พื้นที่ที่รัฐมีแผนหรือโครงการที่จะพัฒนาพื้นที่ด้านเศรษฐกิจ อุตสาหกรรม สังคม หรือด้านอื่น ๆ หรือการคุ้มครองพื้นที่ที่ขอจัดตั้งป่าชุมชนและบริเวณโดยรอบ
 - ทับซ้อนทั้งหมด ทับซ้อนบางส่วน
 - พื้นที่อื่น ๆ (ระบุ)
 - ทับซ้อนทั้งหมด ทับซ้อนบางส่วน

(ระบุรายละเอียดของพื้นที่ที่ทับซ้อน และแนวทางแก้ไขปัญหา เช่น ได้มีการกันพื้นที่ออกจากพื้นที่ที่ขอจัดตั้งป่าชุมชนแล้ว หรือมีหนังสือยินยอมจากบุคคลที่ยื่นคำขอทำประโยชน์ หรือส่วนราชการ รัฐวิสาหกิจ หรือหน่วยงานของรัฐที่ดูแลพื้นที่นั้น ให้นำพื้นที่มาขยายเขตป่าชุมชนได้ หรือไม่สมควรอนุมัติขยายเขตป่าชุมชน)

.....
.....
.....
.....
.....
.....

๔.๗ พื้นที่ที่ขอจัดตั้งป่าชุมชน

(ก) กรณีเป็นพื้นที่ที่ไม่เคยได้รับการจัดตั้งเป็นป่าชุมชน

- เป็นพื้นที่ที่ไม่เคยขอจัดตั้งเป็นป่าชุมชนตามพระราชบัญญัติป่าชุมชน พ.ศ. ๒๕๖๒
 - เคยเป็นพื้นที่ป่าชุมชนที่จัดตั้งขึ้นตามกฎหมายว่าด้วยป่าไม้หรือกฎหมายว่าด้วยป่าสงวนแห่งชาติ และสิ้นสุดอายุโครงการไปแล้วก่อนวันที่พระราชบัญญัติป่าชุมชน พ.ศ. ๒๕๖๒ ใช้บังคับ
 - ไม่เคยเป็นพื้นที่ป่าชุมชนที่จัดตั้งขึ้นตามกฎหมายว่าด้วยป่าไม้หรือกฎหมายว่าด้วยป่าสงวนแห่งชาติมาก่อน
- เป็นพื้นที่ที่เคยมีการขอจัดตั้งเป็นป่าชุมชน แต่ไม่ได้รับอนุมัติจัดตั้งเป็นป่าชุมชนเนื่องจาก.....

.....
.....
.....

- เป็นพื้นที่ที่เคยมีการขอขยายเขตป่าชุมชน แต่ไม่ได้รับอนุมัติให้ขยายเขตป่าชุมชนเนื่องจาก.....

.....
.....

(ข) กรณีเป็นป่าชุมชนที่เคยถูกเพิกถอนมาแล้ว

- เนื่องจากคณะกรรมการจัดการป่าชุมชนขอให้เพิกถอนตามมาตรา ๔๘
- เนื่องจากคณะกรรมการจัดการป่าชุมชนทอดทิ้งไม่จัดการฟื้นฟูป่าชุมชนนั้นต่อไป
- เนื่องจากคณะกรรมการจัดการป่าชุมชนไม่ปฏิบัติตามพระราชบัญญัติป่าชุมชน พ.ศ. ๒๕๖๒ หรือระเบียบหรือข้อบังคับที่ออกตามพระราชบัญญัติป่าชุมชน พ.ศ. ๒๕๖๒ อันจะเป็นเหตุให้ป่าชุมชนได้รับความเสียหายหรือมีเหตุไม่ควรไว้วางใจให้จัดการป่าชุมชนต่อไป
- เนื่องจากมีเหตุผลความจำเป็นทางด้านการกิจการเพื่อความมั่นคงของประเทศ โดยความเห็นชอบของรัฐมนตรี

๔.๘ กรณีที่เป็นการขอจัดตั้งป่าชุมชนในพื้นที่ป่าชุมชนที่เคยถูกเพิกถอนแล้วหรือในพื้นที่ที่เคยมีการขอจัดตั้งป่าชุมชนแล้วแต่ไม่ได้รับอนุมัติจัดตั้งป่าชุมชน หรือในพื้นที่ที่เคยมีการขอขยายเขตป่าชุมชนแล้วแต่ไม่ได้รับอนุมัติขยายเขตป่าชุมชน

รายละเอียดปรากฏตามตารางเปรียบเทียบข้อมูลการขอขยายเขตป่าชุมชน ตามแบบ คนช. ๖-๓
ท้ายรายงานนี้

๔.๙ แผนจัดการป่าชุมชน

(ก) ความสอดคล้องกับวัตถุประสงค์

- สอดคล้องกับวัตถุประสงค์ของการจัดตั้งป่าชุมชน
- ไม่สอดคล้องกับวัตถุประสงค์ของการจัดตั้งป่าชุมชน

(ข) ขนาดของพื้นที่ที่ขอจัดตั้งป่าชุมชน

- ป่าชุมชนขนาดเล็ก มีเนื้อที่ไม่เกินห้าร้อยไร่ ให้มีบริเวณเพื่อการใช้ประโยชน์ไม่เกินร้อยละสี่สิบของพื้นที่ป่าชุมชน
- ป่าชุมชนขนาดกลาง มีเนื้อที่มากกว่าห้าร้อยไร่แต่ไม่เกินสามพันไร่ ให้มีบริเวณเพื่อการใช้ประโยชน์ไม่เกินร้อยละสี่สิบของพื้นที่ป่าชุมชน แต่ต้องไม่เกินหนึ่งพันไร่
- ป่าชุมชนขนาดใหญ่ มีเนื้อที่มากกว่าสามพันไร่ขึ้นไป ให้มีบริเวณเพื่อการใช้ประโยชน์ไม่เกินร้อยละสี่สิบของพื้นที่ป่าชุมชน แต่ต้องไม่เกินสองพันไร่

(ค) การกำหนดบริเวณเพื่อการอนุรักษ์ และบริเวณเพื่อการใช้ประโยชน์

- บริเวณเพื่อการอนุรักษ์ เนื้อที่.....ไร่ คิดเป็นร้อยละ.....ของพื้นที่
- บริเวณเพื่อการใช้ประโยชน์ เนื้อที่.....ไร่ คิดเป็นร้อยละ.....ของพื้นที่

๔.๑๐ ความเห็นของนายอำเภอแห่งท้องที่อันเป็นที่ตั้งของพื้นที่ป่าที่ขอจัดตั้งป่าชุมชน

- ควรจัดตั้งป่าชุมชน
- ไม่ควรจัดตั้งป่าชุมชน

.....

.....

.....

.....

๔.๑๑ ความเห็นขององค์กรปกครองส่วนท้องถิ่นอันเป็นที่ตั้งของพื้นที่ป่าที่ขอจัดตั้งป่าชุมชน

- ควรจัดตั้งป่าชุมชน
- ไม่ควรจัดตั้งป่าชุมชน

.....

.....

.....

.....

๔.๑๒ หนังสือยินยอมให้จัดตั้งป่าชุมชนจากกรมทรัพยากรทางทะเลและชายฝั่ง
กรณีที่เป็นกรนำพื้นที่ป่าหรือป่าสงวนแห่งชาติที่เป็นป่าชายเลนมาขอจัดตั้งป่าชุมชน

ควรจัดตั้งป่าชุมชน

ไม่ควรจัดตั้งป่าชุมชน

.....
.....
.....
.....

๔.๑๓ ข้อมูลเอกสารและหลักฐานอื่น

.....
.....
.....
.....

๕. ผลการปิดประกาศคำขอจัดตั้งป่าชุมชน

.....
.....
.....
.....

๖. ข้อคัดค้านการขอจัดตั้งป่าชุมชน

.....
.....
.....
.....

๗. เจ้าหน้าที่ผู้จัดทำรายงานผลการตรวจสอบคำขอ

๗.๑ เจ้าหน้าที่ที่ได้รับมอบหมายให้ตรวจสอบคำขอ ตรวจสอบพื้นที่ ไร่ วัด พื้นที่ และจัดทำแผนที่แสดงแนวเขตป่าชุมชน พร้อมทั้งระบุวันเดือนปีที่ทำการตรวจสอบและไร่ วัด พื้นที่

(ลงชื่อ)

(.....)

ตำแหน่ง.....

วันที่.....

(ลงชื่อ)

(.....)

ตำแหน่ง.....

วันที่.....

๗.๒ ผู้ยื่นคำขอ/ผู้นำตรวจ

(ลงชื่อ)

(.....)

ตำแหน่ง.....

วันที่.....

๗.๓ ผู้ตรวจสอบรายงาน

(ลงชื่อ)

(.....)

ตำแหน่ง.....

วันที่.....

ตารางเปรียบเทียบข้อมูลการขอจัดตั้งป่าชุมชน
 ของชุมชนที่ยื่นคำขอครั้งนี้กับกรณีที่เคยถูกเพิกถอนแล้ว
 หรือกรณีพื้นที่เคยมีการขอจัดตั้งป่าชุมชนหรือขยายเขตป่าชุมชนหรือขยายเขตป่าชุมชน

ลำดับ	รายละเอียด	การขยายเขตป่าชุมชนครั้งนี้	กรณีป่าชุมชนที่เคยถูกเพิกถอน/ กรณีพื้นที่ที่เคยมีการขอจัดตั้งหรือ ขยายเขตป่าชุมชนแล้ว แต่ไม่ได้รับอนุมัติ	ข้อสังเกต
๑	วันที่ยื่นคำขอ			
๒	ชุมชนที่ขอจัดตั้ง/ขยายเขต			
๓	พื้นที่ที่ขอจัดตั้ง/ขยายเขต			
๔	วัตถุประสงค์ของป่าชุมชน			
๕	รายชื่อคณะกรรมการจัดการป่าชุมชน			
๖	แผนจัดการป่าชุมชน			

เลขที่รับ

วันที่รับ

คนช. ๖-๔

คำขอขยายเขตป่าชุมชน

เขียนที่.....

วันที่..... เดือน..... พ.ศ.

เรียน คณะกรรมการป่าชุมชนประจำจังหวัด

ข้าพเจ้า ชื่อ..... นามสกุล.....

หมายเลขบัตรประจำตัวประชาชน.....

อายุ..... ปี สัญชาติ..... อาชีพ.....

มีภูมิลำเนาอยู่บ้านเลขที่..... หมู่ที่..... ตรอก/ซอย..... ถนน.....

ตำบล..... อำเภอ..... จังหวัด..... รหัสไปรษณีย์.....

โทรศัพท์..... โทรสาร..... E-mail address :

ขอยื่นคำขอขยายเขตป่าชุมชน.....

ซึ่งตั้งอยู่หมู่ที่..... ตำบล.....

อำเภอ..... จังหวัด.....

เนื้อที่ป่าชุมชนเดิม..... ไร่ งาน ตารางวา

โดยเป็นป่าชุมชนที่มีแผนจัดการป่าชุมชนตามพระราชบัญญัติป่าชุมชน พ.ศ. ๒๕๖๒ มาแล้วไม่น้อยกว่า

หนึ่งปี และเป็นป่าชุมชนที่อยู่ในกลุ่มป่าชุมชนพัฒนาดีมากในปีก่อนที่จะมีการยื่นคำขอขยายเขตป่าชุมชน

ซึ่งเป็นไปตามการประเมินผลการจัดการป่าชุมชนตามระเบียบคณะกรรมการนโยบายที่ออกตามความใน

มาตรา ๒๖ (๘) โดยมีรายละเอียดดังต่อไปนี้

๑. พื้นที่ที่ขอขยายเขตป่าชุมชน

ตั้งอยู่หมู่ที่..... ตำบล.....

อำเภอ..... จังหวัด.....

เนื้อที่ป่าที่ขอขยายเขตป่าชุมชน..... ไร่..... งาน..... ตารางวา

พื้นที่ที่ขอขยายเขตป่าชุมชนติดกับป่าชุมชนเดิม

พื้นที่ที่ขอขยายเขตป่าชุมชนไม่ติดต่อกับป่าชุมชนเดิม.

มีอาณาเขต โดยสังเขปดังนี้

ทิศเหนือ จด.....

ทิศตะวันออก จด.....

ด้านใต้ จด.....

ด้านตะวันตก จด.....

๒. ชุมชนอันเป็นที่ตั้งของพื้นที่ป่าที่ขอขยายเขตป่าชุมชน

ตั้งอยู่หมู่ที่..... ตำบล.....

อำเภอ..... จังหวัด.....

เนื้อที่ป่าที่ขอขยายเขตป่าชุมชน..... ไร่..... งาน..... ตารางวา

๓. เหตุผลที่ขอขยายเขตป่าชุมชน (เช่น ชุมชนมีศักยภาพในการจัดการป่าชุมชนเพิ่มขึ้น
ชุมชนประสงค์จะอนุรักษ์ทรัพยากรธรรมชาติ หรือใช้ประโยชน์จากทรัพยากรธรรมชาติเพิ่มขึ้น)

.....

.....

.....

๔. สภาพพื้นที่ที่ขอขยายเขตป่าชุมชนโดยสังเขป

(๑) ประเภทป่า (เช่น ป่าดิบชื้น ป่าดิบเขา ป่าสนเขา ป่าดิบแล้ง ป่าพรุ ป่าชายเลน
ป่าเต็งรังหรือป่าแดง ป่าเบญจพรรณ เป็นต้น)

.....

.....

.....

.....

(๒) สภาพป่า (เช่น มีความสมบูรณ์ หรือเป็นป่าเสื่อมโทรมทั้งหมดหรือบางส่วน
เนื้อที่โดยประมาณของพื้นที่ที่มีความสมบูรณ์ หรือพื้นที่ป่าเสื่อมโทรม และอยู่บริเวณทิศใดของพื้นที่ป่า)

.....

.....

.....

.....

(๓) พันธุ์ไม้หลักที่พบเห็นได้ในป่า

.....

.....

.....

.....

(๔) สัตว์ป่าที่พบเห็นได้ในป่า

.....

.....

.....

(๕) แหล่งน้ำที่พบเห็นได้ในป่า (สามารถระบุได้มากกว่าหนึ่งแหล่งน้ำ)

- | | |
|--------------------------------------|--------------------------------------------|
| <input type="checkbox"/> น้ำตก..... | <input type="checkbox"/> บ่อน้ำพุร้อน..... |
| <input type="checkbox"/> แม่น้ำ..... | <input type="checkbox"/> ลำธาร..... |
| <input type="checkbox"/> คลอง..... | <input type="checkbox"/> บึง..... |
| <input type="checkbox"/> อื่นๆ..... | |

(๖) ทรัพยากรธรรมชาติอื่น ๆ ที่พบเห็นได้ในป่า

.....

.....

.....

(๗) อื่น ๆ

.....

.....

.....

๕. ข้าพเจ้าขอรับรองว่าจะเป็นผู้นำเจ้าหน้าที่ออกไปตรวจสอบและรังวัดแนวเขตพื้นที่ที่ขอขยายเขตป่าชุมชนในวันและเวลาที่เจ้าหน้าที่นัดหมาย

พร้อมนี้ได้แนบเอกสารและหลักฐานมาเพื่อประกอบการพิจารณาด้วย ดังนี้

แผนที่แสดงอาณาเขตและเขตติดต่อพื้นที่ที่ขอขยายเขตป่าชุมชนโดยสังเขป

แผนจัดการป่าชุมชนฉบับใหม่

เอกสารเพิ่มเติม

หนังสือยินยอมให้ขยายเขตป่าชุมชนจากกรมทรัพยากรทางทะเลและชายฝั่ง

กรณี ที่เป็นการนำพื้นที่ป่าหรือป่าสงวนแห่งชาติที่เป็นป่าชายเลนมาขอขยายเขตป่าชุมชน

กรณี การยื่นคำขอขยายเขตป่าชุมชน เนื้อที่รวมกันแล้วเป็นป่าชุมชนขนาดใหญ่

เนื้อที่มากกว่าสามพันไร่ขึ้นไป ผู้ยื่นคำขอขยายเขตป่าชุมชนต้องแสดงเอกสารประกอบให้เห็นว่ามีศักยภาพและมีความสามารถในการดูแลรักษาป่าชุมชนได้เป็นอย่างดีจนเป็นที่ประจักษ์

เอกสารและหลักฐานอื่น (ถ้ามี)

(ลงชื่อ) ผู้ยื่นคำขอ

(.....)

.....

รายงานผลการตรวจสอบคำขอขยายเขตป่าชุมชน

เลขที่รับคำขอ

ชื่อป่าชุมชน

๑. ผู้ยื่นคำขอ

ชื่อ..... นามสกุล.....

ตำแหน่ง ประธานกรรมการจัดการป่าชุมชน หมายเลขบัตรประจำตัวประชาชน.....

อายุ..... ปี สัญชาติ..... อาชีพ.....

มีภูมิลำเนาอยู่บ้านเลขที่..... หมู่ที่..... ตรอก/ซอย..... ถนน.....

ตำบล..... อำเภอ..... จังหวัด..... รหัสไปรษณีย์.....

โทรศัพท์..... โทรสาร..... E-mail address :

๒. ข้อมูลป่าชุมชนเดิมที่ขอขยายเขต

ชื่อป่าชุมชน

ที่ตั้งป่าชุมชนตั้งอยู่หมู่ที่..... ตำบล.....

อำเภอ..... จังหวัด.....

เนื้อที่ป่าชุมชนเดิม.....ไร่งานตารางวา

วันที่ได้รับอนุมัติจัดตั้งป่าชุมชน.....

๒.๑ ดำเนินการป่าชุมชนตามพระราชบัญญัติป่าชุมชน พ.ศ. ๒๕๖๒ มาแล้วไม่น้อยกว่าหนึ่งปี

ใช่

ไม่ใช่

๒.๒ เป็นป่าชุมชนที่อยู่ในกลุ่มป่าชุมชนพัฒนาดีมากในปีก่อนที่จะมีการยื่นคำขอขยายเขตป่าชุมชน ซึ่งเป็นไปตามการประเมินผลการจัดการป่าชุมชนตามระเบียบคณะกรรมการนโยบายที่ออกตามความในมาตรา ๒๖ (๘)

ใช่

ไม่ใช่

๓. ที่ตั้งของพื้นที่ที่ขอขยายเขตป่าชุมชน (ระบุที่ตั้งตามท้องที่การปกครอง)

พื้นที่ตั้งอยู่หมู่ที่..... ตำบล.....

อำเภอ..... จังหวัด.....

เนื้อที่ป่าชุมชนที่ขอขยายเขต.....ไร่.....งาน.....ตารางวา

เนื้อที่ป่าชุมชนเดิมและที่ขอขยายเขตป่าชุมชน รวม.....ไร่.....งาน.....ตารางวา

๔. ผลการตรวจสอบ

๔.๑ เหตุผลในการขอขยายเขตป่าชุมชน

- สอดคล้องกับวัตถุประสงค์
- ไม่สอดคล้องกับวัตถุประสงค์

.....

.....

๔.๒ พื้นที่ที่ขอขยายเขตป่าชุมชนอยู่ในท้องที่หมู่บ้านหรือตำบลเดียวกันกับป่าชุมชนเดิม
ที่ขอขยายเขต

- ทั้งหมด
- บางส่วน

.....

.....

๔.๓ ประเภทที่ดินที่ขอขยายเขตป่าชุมชน

- ป่าตามพระราชบัญญัติป่าไม้ พุทธศักราช ๒๔๘๔
- ป่าไม้ถาวรตามมติคณะรัฐมนตรี
- ป่าสงวนแห่งชาติ
- อื่น

.....

.....

๔.๔ พื้นที่ที่ขอขยายเขตป่าชุมชน

(ก) กรณีเป็นพื้นที่ที่ไม่เคยได้รับการจัดตั้งเป็นป่าชุมชน

- เป็นพื้นที่ที่ไม่เคยขอจัดตั้งเป็นป่าชุมชนตามพระราชบัญญัติป่าชุมชน พ.ศ. ๒๕๖๒
- เคยเป็นพื้นที่ป่าชุมชนที่จัดตั้งขึ้นตามกฎหมายว่าด้วยป่าไม้หรือกฎหมายว่าด้วยป่าสงวนแห่งชาติ และสิ้นสุดอายุโครงการไปแล้วก่อนวันที่พระราชบัญญัติป่าชุมชน พ.ศ. ๒๕๖๒ ใช้บังคับ
- ไม่เคยเป็นพื้นที่ป่าชุมชนที่จัดตั้งขึ้นตามกฎหมายว่าด้วยป่าไม้หรือกฎหมายว่าด้วยป่าสงวนแห่งชาติมาก่อน
- เป็นพื้นที่ที่เคยมีการขอจัดตั้งเป็นป่าชุมชน แต่ไม่ได้รับอนุมัติจัดตั้งเป็นป่าชุมชนเนื่องจาก.....

.....

.....

- เป็นพื้นที่ที่เคยมีการขอขยายเขตป่าชุมชน แต่ไม่ได้รับอนุมัติให้ขยายเขตป่าชุมชนเนื่องจาก.....

.....

.....

(ข) กรณีเป็นป่าชุมชนที่เคยถูกเพิกถอนมาแล้ว

๑) ระบุชื่อป่าชุมชนที่เคยถูกเพิกถอน

.....

๒) เหตุผลการเพิกถอน

- เนื่องจากคณะกรรมการจัดการป่าชุมชนขอให้เพิกถอนตามมาตรา ๔๘
- เนื่องจากคณะกรรมการจัดการป่าชุมชนทอดทิ้งไม่จัดการฟื้นฟูป่าชุมชนนั้นต่อไป
- เนื่องจากคณะกรรมการจัดการป่าชุมชนไม่ปฏิบัติตามพระราชบัญญัติป่าชุมชน พ.ศ. ๒๕๖๒ หรือระเบียบหรือข้อบังคับที่ออกตามพระราชบัญญัติป่าชุมชน พ.ศ. ๒๕๖๒ อันจะเป็นเหตุให้ป่าชุมชนได้รับความเสียหายหรือมีเหตุไม่ควรไว้วางใจให้จัดการป่าชุมชนต่อไป
- เนื่องจากมีเหตุผลความจำเป็นทางด้านกิจการเพื่อความมั่นคงของประเทศ โดยความเห็นชอบของรัฐมนตรี

๓) รูปแบบการนำมาขอขยายเขตป่าชุมชน

- เป็นการนำพื้นที่ทั้งหมดของป่าชุมชนที่เคยถูกเพิกถอนแล้วมาขอขยายเขตป่าชุมชนแต่เพียงกรณีเดียว
- เป็นการนำพื้นที่บางส่วนของป่าชุมชนที่เคยถูกเพิกถอนแล้วมาขอขยายเขตป่าชุมชน
- เป็นการนำพื้นที่ทั้งหมดของป่าชุมชนที่เคยถูกเพิกถอนแล้วมาขอขยายเขตป่าชุมชนและผนวกพื้นที่ที่ยังไม่เคยจัดตั้งป่าชุมชนรวมมาในคำขอด้วย
- เป็นการนำพื้นที่บางส่วนของป่าชุมชนที่เคยถูกเพิกถอนแล้วมาขอขยายเขตป่าชุมชนและผนวกพื้นที่ที่ยังไม่เคยจัดตั้งป่าชุมชนรวมมาในคำขอด้วย

๔) ระยะเวลาการยื่นคำขอขยายเขตป่าชุมชน

- การยื่นคำขอขยายเขตป่าชุมชนได้ล่วงหน้าระยะเวลาหนึ่งปีนับแต่วันที่ประกาศการเพิกถอนป่าชุมชนนั้นในราชกิจจานุเบกษา
- การยื่นคำขอขยายเขตป่าชุมชนยังไม่ล่วงหน้าระยะเวลาหนึ่งปีนับแต่วันที่ประกาศการเพิกถอนป่าชุมชนนั้นในราชกิจจานุเบกษา

๔.๕ กรณีที่เป็นการขอขยายเขตป่าชุมชนในพื้นที่ป่าชุมชนที่เคยถูกเพิกถอนแล้ว หรือในพื้นที่ที่เคยมีการขอจัดตั้งป่าชุมชนแล้วแต่ไม่ได้รับอนุมัติจัดตั้งป่าชุมชน หรือในพื้นที่ที่เคยมีการขอขยายเขตป่าชุมชนแล้วแต่ไม่ได้รับอนุมัติขยายเขตป่าชุมชน

รายละเอียดปรากฏตามตารางเปรียบเทียบข้อมูลการขอขยายเขตป่าชุมชนตามแบบ คนช. ๖-๖

ท้ายรายงานนี้

๔.๖ การทับซ้อนของพื้นที่

- ไม่มีการทับซ้อนกับพื้นที่ใด ๆ
- มีการทับซ้อน
- เขตป่าอนุรักษ์ตามมาตรา ๔
- ทับซ้อนทั้งหมด ○ ทับซ้อนบางส่วน
- พื้นที่ที่ส่วนราชการ รัฐวิสาหกิจ หรือหน่วยงานของรัฐ หรือบุคคลใดได้รับอนุญาตเข้าทำประโยชน์
- ทับซ้อนทั้งหมด ○ ทับซ้อนบางส่วน
- พื้นที่ที่มีบุคคลใดได้มาตามประมวลกฎหมายที่ดิน
- ทับซ้อนทั้งหมด ○ ทับซ้อนบางส่วน
- พื้นที่ที่กรมป่าไม้ใช้หรือจัดการหรือประกาศเป็นพื้นที่วิจัยหรือจัดการใด ๆ
- ทับซ้อนทั้งหมด ○ ทับซ้อนบางส่วน
- พื้นที่ที่มีบุคคลอยู่ระหว่างยื่นคำขอทำประโยชน์
- ทับซ้อนทั้งหมด ○ ทับซ้อนบางส่วน
- พื้นที่ที่กรมป่าไม้ส่งมอบให้กรมอุทยานแห่งชาติ สัตว์ป่า และพันธุ์พืช เพื่อกำหนดเป็นพื้นที่ป่าอนุรักษ์ร้อยละสิบห้าของเนื้อที่ประเทศไทย
- ทับซ้อนทั้งหมด ○ ทับซ้อนบางส่วน
- พื้นที่เตรียมการกำหนดเป็นเขตอุทยานแห่งชาติ เขตรักษาพันธุ์สัตว์ป่าหรือเขตห้ามล่าสัตว์ป่า
- ทับซ้อนทั้งหมด ○ ทับซ้อนบางส่วน
- พื้นที่ที่รัฐมีแผนหรือโครงการที่จะพัฒนาพื้นที่ด้านเศรษฐกิจ อุตสาหกรรม สังคม หรือด้านอื่น ๆ หรือการคุ้มครองพื้นที่ที่ขอจัดตั้งป่าชุมชนและบริเวณโดยรอบ
- ทับซ้อนทั้งหมด ○ ทับซ้อนบางส่วน
- พื้นที่อื่น ๆ
- ทับซ้อนทั้งหมด ○ ทับซ้อนบางส่วน

(ระบุรายละเอียดของพื้นที่ที่ทับซ้อน และแนวทางแก้ไขปัญหา เช่น ได้มีการกันพื้นที่ออกจากพื้นที่ที่ขอขยายเขตป่าชุมชนแล้ว หรือหรือมีหนังสือยินยอมจากบุคคลที่ยื่นคำขอทำประโยชน์ หรือส่วนราชการ รัฐวิสาหกิจ หรือหน่วยงานของรัฐ ที่ดูแลพื้นที่นั้น ให้นำพื้นที่มาขยายเขตป่าชุมชนได้หรือไม่สมควรอนุมัติขยายเขตป่าชุมชน)

.....

.....

๔.๗ แผนจัดการป่าชุมชนฉบับใหม่

(ก) ความสอดคล้องกับวัตถุประสงค์

- สอดคล้องกับวัตถุประสงค์ของการจัดตั้งป่าชุมชน
- ไม่สอดคล้องกับวัตถุประสงค์ของการจัดตั้งป่าชุมชน

(ข) ขนาดของพื้นที่เมื่อรวมพื้นที่ป่าชุมชนเดิมและที่ขอขยายเขตป่าชุมชน

- ป่าชุมชนขนาดเล็ก มีเนื้อที่ไม่เกินห้าร้อยไร่ ให้มีบริเวณเพื่อการใช้ประโยชน์ไม่เกินร้อยละสิบของพื้นที่ป่าชุมชน
- ป่าชุมชนขนาดกลาง มีเนื้อที่มากกว่าห้าร้อยไร่แต่ไม่เกินสามพันไร่ ให้มีบริเวณเพื่อการใช้ประโยชน์ไม่เกินร้อยละสิบของพื้นที่ป่าชุมชน แต่ต้องไม่เกินหนึ่งพันไร่
- ป่าชุมชนขนาดใหญ่ มีเนื้อที่มากกว่าสามพันไร่ขึ้นไป ให้มีบริเวณเพื่อการใช้ประโยชน์ไม่เกินร้อยละสิบของพื้นที่ป่าชุมชน แต่ต้องไม่เกินสองพันไร่

(ค) การกำหนดบริเวณเพื่อการอนุรักษ์ และบริเวณเพื่อการใช้ประโยชน์

- บริเวณเพื่อการอนุรักษ์ เนื้อที่ไร่ คิดเป็นร้อยละ.....ของพื้นที่
- บริเวณเพื่อการใช้ประโยชน์ เนื้อที่ไร่ คิดเป็นร้อยละ.....ของพื้นที่

๔.๘ ความเห็นของนายอำเภอแห่งท้องที่อันเป็นที่ตั้งของพื้นที่ป่าที่ขอจัดตั้งป่าชุมชน

- ควรจัดตั้งป่าชุมชน
- ไม่ควรจัดตั้งป่าชุมชน

ป่าชุมชน

๔.๙ ความเห็นขององค์กรปกครองส่วนท้องถิ่นอันเป็นที่ตั้งของพื้นที่ป่าที่ขอจัดตั้ง

- ควรจัดตั้งป่าชุมชน
- ไม่ควรจัดตั้งป่าชุมชน

๕. ผลการปิดประกาศคำขอขยายเขตป่าชุมชน

.....
.....
.....
.....
.....

๖. ข้อคัดค้านการขอขยายเขตป่าชุมชน

.....
.....
.....
.....
.....

๗. เจ้าหน้าที่ผู้จัดทำรายงานผลการตรวจสอบคำขอ

๗.๑ เจ้าหน้าที่ที่ได้รับมอบหมายให้ตรวจสอบคำขอขยายเขตป่าชุมชน ตรวจสอบพื้นที่ รั้ววัดพื้นที่ และจัดทำแผนที่แสดงแนวเขตป่าชุมชนที่ขอขยายเขต พร้อมทั้งระบุวันเดือนปี ที่ทำการตรวจสอบและรั้ววัดพื้นที่

(ลงชื่อ)	(ลงชื่อ)
(.....)	(.....)
ตำแหน่ง.....	ตำแหน่ง.....
วันที่.....	วันที่.....

๗.๒ ผู้ยื่นคำขอ/ผู้นำตรวจ

(ลงชื่อ)

(.....)

ตำแหน่ง.....

วันที่.....

๗.๓ ผู้ตรวจสอบรายงาน

(ลงชื่อ)

(.....)

ตำแหน่ง.....

วันที่.....

ตารางเปรียบเทียบข้อมูลการใช้พื้นที่ที่ขอขายเขตป่าชุมชน
 ของชุมชนที่ขอขายเขตป่าชุมชนครั้งกับกรณีของป่าชุมชนที่เคยถูกเพิกถอนแล้ว
 หรือกรณีพื้นที่ที่เคยมีการจัดตั้งป่าชุมชนหรือขายเขตป่าชุมชนหรือขายเขตป่าชุมชน

ลำดับ	รายละเอียด	การขอขายเขตป่าชุมชนครั้งนี้	กรณีป่าชุมชนที่เคยถูกเพิกถอน/ กรณีพื้นที่ที่เคยมีการจัดตั้งหรือ ขอขายเขตป่าชุมชนแล้ว แต่ไม่ได้รับอนุมัติ	ข้อสังเกต
๑	วันที่ยื่นคำขอ			
๒	ชุมชนที่ขอจัดตั้ง/ขอขายเขต			
๓	พื้นที่ที่ขอจัดตั้ง/ขอขายเขต			
๔	วัตถุประสงค์ของป่าชุมชน			
๕	รายชื่อคณะกรรมการจัดการป่าชุมชน			
๖	แผนจัดการป่าชุมชน			

แผนผังระเบียบคณะกรรมการนโยบายป่าชุมชน ว่าด้วยหลักเกณฑ์ วิธีการ และเงื่อนไขการจัดตั้งป่าชุมชน และขยายเขตป่าชุมชน พ.ศ. ๒๕๖๓
(ตามความมาตรา ๓๒ วรรคห้า, มาตรา ๓๗ วรรคสอง, มาตรา ๔๐ วรรคหนึ่ง, มาตรา ๔๘ วรรคสอง และมาตรา ๘๑ พ.ร.บ.ป่าชุมชน พ.ศ. ๒๕๖๒)

หมวด ๑
การยื่นคำขอจัดตั้งป่าชุมชน

พื้นที่ป่าชุมชนที่ถูกเพิกถอน ต้องพ้นระยะเวลา ๑ ปี นับแต่มีการประกาศเพิกถอนในราชกิจจานุเบกษา (ข้อ ๗)

ขุมชมผู้ยื่นขอ
ชุมชนที่เป็นที่ตั้งของพื้นที่ป่าชุมชนหรือร่วมกับชุมชนที่มีอาณาเขตติดต่อกัน บุคคลต้องมีอายุ ๑๘ ปีขึ้นไปและมีภูมิลำเนาในอำเภอที่จัดตั้งป่าชุมชน ไม่น้อยกว่า ๕ ปี นับแต่วันที่ยื่นคำขอ รวมตัวกันตั้งแต่ ๕๐ คนขึ้นไป (ข้อ ๖)

ประธานกรรมการจัดการป่าชุมชน
ยื่นคำขอตามแบบ คนช. ๖-๑ พร้อมทั้งรายชื่อ คกก.จัดการป่าชุมชน แผนจัดการป่าชุมชน และแผนที่แสดงแนวเขตป่าชุมชน (ข้อ ๘)

(ข้อ ๙) **จังหวัดที่ยังไม่เคยมีป่าชุมชน**
ยื่นต่อผู้ว่าราชการจังหวัด

(ข้อ ๙) **จังหวัดที่มีป่าชุมชน**
ยื่นต่อคกก.ป่าชุมชนประจำจังหวัดหรือผู้ที่ได้รับมอบหมาย

สถานที่ยื่นคำขอ
ณ สจป. ศูนย์ป่าไม้จังหวัด หรือสถานที่อื่น ตามที่ อธิบดีประกาศกำหนด

หมวด ๒
การตรวจสอบคำขอ การตรวจสอบพื้นที่ การรังวัดพื้นที่ และการจัดทำรายงาน

กรณีคำขอ เอกสารหลักฐานไม่ถูกต้องหรือไม่ครบถ้วน ให้แจ้งผู้ยื่นคำขอแก้ไข ภายในระยะเวลา ไม่น้อยกว่า ๓๐ วัน (ข้อ ๑๐ วรรคสอง)

จนท. ลงวันที่รับคำขอและตรวจสอบความถูกต้อง ให้แล้วเสร็จภายใน ๑๐ วันนับแต่ได้รับคำขอ (ข้อ ๑๐)

กรณีครบถ้วน
จนท. ออกใบรับคำขอและแจ้งวันเวลา ในการตรวจสอบ รังวัดพื้นที่ และจัดทำแผนที่ภายใน ๔๕ วัน (ข้อ ๑๑)

หากพื้นที่ที่ขอจัดตั้งป่าชุมชน บางส่วนเป็นพื้นที่ที่ส่วนราชการ รัฐวิสาหกิจ หน่วยงานของรัฐ หรือบุคคลใดได้รับอนุญาต เข้าทำประโยชน์ พื้นที่การระ ผูกพันของกรมป่าไม้ หรือที่ดิน ที่บุคคลได้มาตามประมวล กฎหมายที่ดิน ให้เจ้าหน้าที่ กั้นบริเวณดังกล่าวออก

เจ้าหน้าที่ตรวจสอบและรังวัดพื้นที่ ดังนี้ (ข้อ ๑๒)
๑. สภาพภูมิประเทศ ๓. การใช้ประโยชน์
๒. ประเภทป่าและสภาพป่า ๔. ข้อมูลการจัดตั้งป่าชุมชน

จนท. จัดทำแผนที่ปิดประกาศคำขอพร้อมทั้ง แผนที่แสดงแนวเขต ณ ศาลากลางจังหวัด อำเภอ อปท. และสถานที่อื่นที่เห็นสมควร ไม่น้อยกว่า ๓๐ วัน (ข้อ ๑๓)

จนท. ทำหนังสือสอบถามความเห็น จากนายอำเภอและอปท. โดยแจ้ง ความเห็น ภายในเวลา ๑๕ วัน (ข้อ ๑๔)

กรณีมีหนังสือคัดค้าน ให้จนท. นำข้อคัดค้านดังกล่าว มาพิจารณาประกอบการ จัดทำความเห็นฯ (ข้อ ๑๕ วรรคสอง)

จนท. จัดรายงานผลการตรวจสอบคำขอ ตามแบบ คนช. ๖-๒, ๖-๓ แผนที่แสดงแนวเขต ความเห็นฯ และข้อคัดค้าน เสนอ คกก. ป่าชุมชน ประจำจังหวัด พิจารณาภายใน ๔๕ วัน นับแต่ครบกำหนดระยะเวลาปิดประกาศ (ข้อ ๑๕,๑๖)

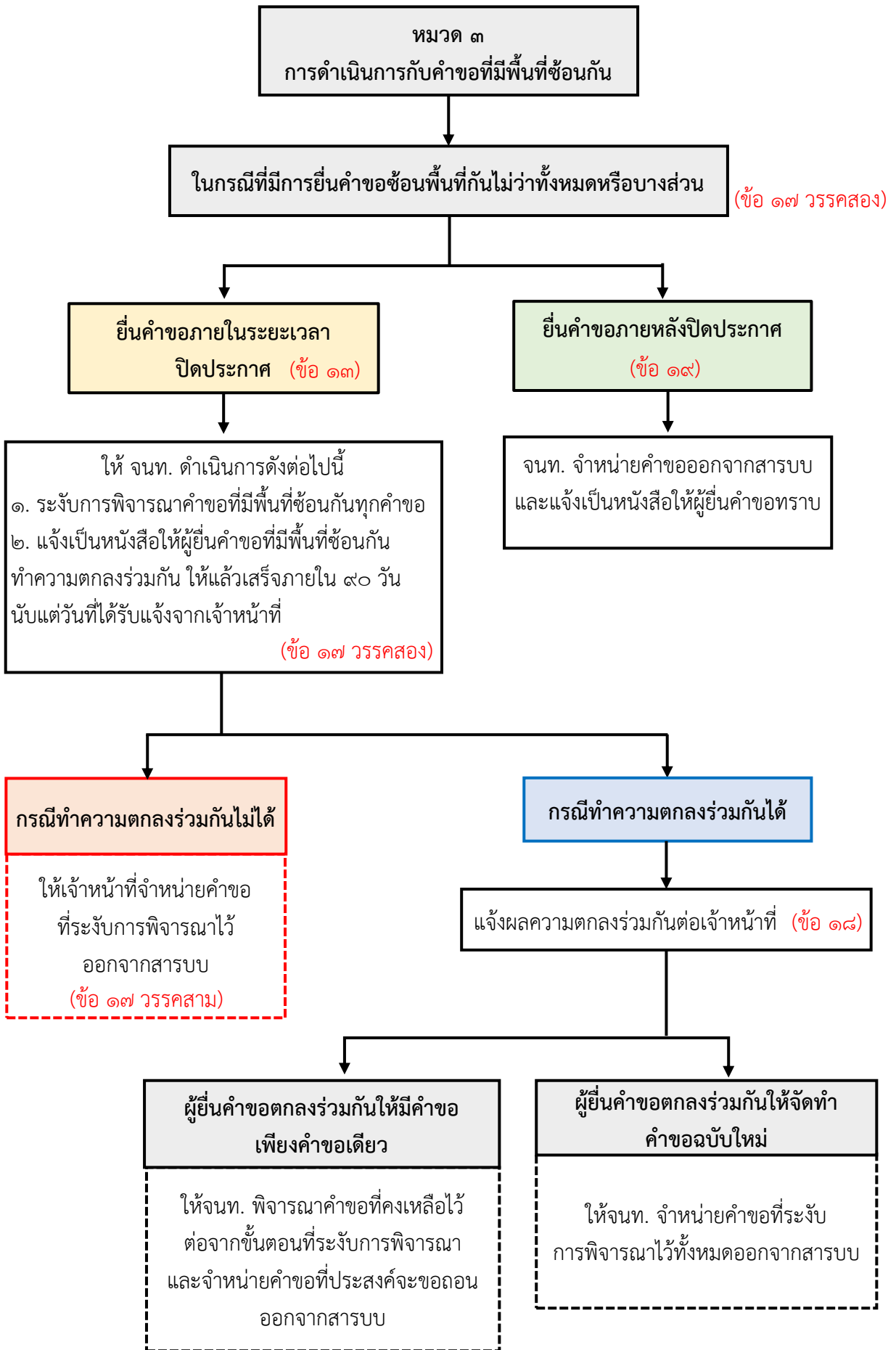

หมวด ๔
การพิจารณาอนุมัติจัดตั้งป่าชุมชน

คณะกรรมการป่าชุมชนประจำจังหวัด (ข้อ ๒๐)
พิจารณาภายใน ๓๐ วัน นับแต่วันที่ได้รับรายงานผลการตรวจสอบคำขอ

หลักเกณฑ์การพิจารณา
อนุมัติจัดตั้งป่าชุมชน (ข้อ ๒๑)

๑. วัตถุประสงค์สอดคล้องกับวัตถุประสงค์ตามมาตรา ๖
๒. ผู้ขอจัดตั้งป่าชุมชนมีคุณสมบัติและไม่มีลักษณะต้องห้าม
๓. คกก.จัดการป่าชุมชนมีคุณสมบัติและไม่มีลักษณะต้องห้ามตามความในมาตรา ๔๒ วรรคสอง
๔. พื้นที่ป่าชุมชนอยู่ในท้องที่อำเภอเดียวกันกับชุมชนที่ยื่นคำขอ
๕. ป่าชุมชนต้องไม่อยู่ในเขตป่าอนุรักษ์
๖. พื้นที่ต้องไม่เป็น/ไม่มีพื้นที่ที่บุคคลใดได้มาตามประมวลกฎหมายที่ดิน
๗. พื้นที่ต้องไม่เป็น/ไม่มีพื้นที่ที่ส่วนราชการ รัฐวิสาหกิจ หน่วยงานของรัฐ หรือบุคคลใดได้รับอนุญาตเข้าทำประโยชน์
๘. พื้นที่ต้องไม่เป็นพื้นที่ภาระผูกพันของกรมป่าไม้
๙. ขนาดของพื้นที่และสัดส่วนการใช้ประโยชน์มีความสอดคล้องกับภูมิประเทศ ขนาดของชุมชน และศักยภาพของชุมชนในการอนุรักษ์ พื้นฟู จัดการ บำรุงรักษา และใช้ประโยชน์
๑๐. แผนจัดการป่าชุมชนแสดงให้เห็นถึงการอนุรักษ์ พื้นฟู พัฒนา ควบคุม ดูแล และใช้ประโยชน์อย่างยั่งยืน

กรณีพื้นที่ทับซ้อนทั้งหมด
หรือบางส่วนกับ (ข้อ ๒๒)

๑. พื้นที่ที่บุคคลอยู่ระหว่างยื่นคำขอทำประโยชน์
๒. พื้นที่ที่รัฐมีแผนหรือโครงการที่จะพัฒนาพื้นที่
๓. พื้นที่ป่าชุมชนที่เคยถูกเพิกถอน

หลักเกณฑ์การพิจารณาพื้นที่ทับซ้อน (ข้อ ๒๓)

- พิจารณาจากข้อเท็จจริง เหตุผลความจำเป็น ผลกระทบต่อบุคคลและชุมชน แผนงานการปรับลดพื้นที่
๑. หลักความพอสมควรแก่เหตุ
 ๒. หลักความเสมอภาค
 ๓. หลักการบริหารกิจการบ้านเมืองที่ดี

การพิจารณามี ๒ กรณี

๑. หากมีการกันพื้นที่ทับซ้อนออกหาหรือ
๒. มีหนังสือยินยอมของบุคคล/หน่วยงานรัฐ ยินยอมให้นำพื้นที่มาจัดตั้งป่าชุมชนได้

กรณีแผนจัดการ
ป่าชุมชนไม่ถูกต้อง
เหมาะสม (ข้อ ๒๔)

ผู้ยื่นคำขอแก้ไขแผนฯ
ภายใน ๔๕ วัน

หากมิได้แก้ไข
ในเวลาที่กำหนด
ไม่พิจารณาอนุมัติ

คกก. ป่าชุมชนประจำจังหวัดพิจารณา อนุมัติ/ไม่อนุมัติ/อนุมัติโดยมีเงื่อนไข

มีหนังสือแจ้งมติพร้อมแสดงผลโดยชัดแจ้งภายใน ๑๕ วัน (ข้อ ๒๕)

กรณีมีมติอนุมัติแผนฯ
ให้จัดตั้งป่าชุมชน
- อธิบดีกรมป่าไม้เห็นด้วยกับมติ
- ไม่มีอุทธรณ์ (ข้อ ๒๘)

กรณีผู้ยื่นคำขอ/ผู้มีหนังสือ
คัดค้านไม่เห็นด้วยกับมติ
มีสิทธิอุทธรณ์มติ
ภายใน ๔๕ วัน (ข้อ ๒๖)

กรณีอธิบดีกรมป่าไม้
ไม่เห็นด้วยกับมติ
ให้เสนอความเห็นและ
เหตุผล ภายใน ๔๕ วัน (ข้อ ๒๗)

อธิบดีกรมป่าไม้ประกาศอนุมัติ
จัดตั้งป่าชุมชนในราชกิจจานุเบกษา

- สาระสำคัญในประกาศฯ (ข้อ ๒๘)**
๑. ชื่อป่าชุมชน
 ๒. รายชื่อชุมชนที่ขอจัดตั้งป่าชุมชน
 ๓. สถานะของป่าที่นำมาจัดตั้งป่าชุมชน
 ๔. ที่ตั้งของป่าชุมชน
 ๕. จำนวนเนื้อที่ของพื้นที่ที่จัดตั้งป่าชุมชน
 ๖. เงื่อนไขในการจัดตั้งป่าชุมชน (ถ้ามี)
 ๗. ตำแหน่งและผู้ดำรงตำแหน่งประกาศอนุมัติจัดตั้งป่าชุมชน
 ๘. แผนที่แสดงแนวเขตป่าชุมชน

คนช. มีคำวินิจฉัย
ให้จัดตั้งได้ (ข้อ ๒๘)

คนช. พิจารณาอุทธรณ์
ให้แล้วเสร็จภายใน ๔๕ วัน
คำวินิจฉัยถือเป็นที่สุด

คณะกรรมการ
ป่าชุมชนประจำ
จังหวัดปฏิบัติ
ให้เป็นไปตาม
คำวินิจฉัย

กรณีคำวินิจฉัยมีจำนวนพื้นที่
มีการเปลี่ยนแปลงให้แก้ไข
ภายใน ๓๐ วัน (ข้อ ๒๘)

หมวด ๕
การขยายเขตป่าชุมชน

ประธานกรรมการจัดการป่าชุมชน
ยื่นคำขอตามแบบ คนช. ๖-๔
๑. แผนจัดการป่าชุมชนฉบับใหม่
๒. แผนที่แสดงอาณาเขตโดยสังเขป
๓. หนังสือยินยอมให้จัดตั้งป่าชุมชน
จากกรมทรัพยากรทางทะเลและชายฝั่ง
(ข้อ ๓๑)

พื้นที่ที่ขอขยายเขตป่าชุมชน
ต้องอยู่ในอาณาเขตเดียวกับป่าชุมชนเดิม

๑. ดำเนินการป่าชุมชนมาแล้ว ≥ 1 ปี
๒. เป็นป่าชุมชนที่อยู่ในกลุ่มพัฒนา
ดีมาก ก่อนการยื่นคำขอขยายเขต
ป่าชุมชน (ข้อ ๒๙)

กรณีเป็นป่าชุมชนที่เคยถูกเพิกถอน
ต้องพ้น ๑ ปี นับแต่วันที่ประกาศ
การเพิกถอนป่าชุมชน (ข้อ ๓๐)

**จังหวัดที่ยังไม่เคย
มีป่าชุมชน (ข้อ ๙)**
ยื่นต่อผู้ว่าราชการจังหวัด

จังหวัดที่มีป่าชุมชน (ข้อ ๙)
ยื่นต่อคกก.ป่าชุมชนประจำ
จังหวัดหรือผู้ที่ได้รับมอบหมาย

สถานที่ยื่นคำขอ
ณ สจป. ศูนย์ป่าไม้จังหวัด หรือสถานที่อื่นหรือวิธีการอื่น
ตามที่ คกก.ป่าชุมชนประจำจังหวัดกำหนด

การตรวจสอบคำขอ การตรวจสอบพื้นที่ การรังวัดพื้นที่ (ข้อ ๓๒)

เจ้าหน้าที่ตรวจสอบข้อมูล (ข้อ ๓๓)

๑) สภาพภูมิประเทศ
๒) ประเภทป่าและสภาพป่า
๓) การใช้ประโยชน์ในพื้นที่
๔) ข้อมูลการจัดตั้งป่าชุมชนเดิม
๕) ประวัติการขอใช้พื้นที่ที่ขอขยาย
เขตป่าชุมชน

จัดทำรายงานผลการตรวจสอบ
คำขอขยายเขตป่าชุมชน (ข้อ ๓๔)

คณะกรรมการป่าชุมชนประจำจังหวัด พิจารณา

หลักเกณฑ์การพิจารณาอนุมัติขยายเขตป่าชุมชน (ข้อ ๓๕)

การพิจารณาอนุมัติ ให้นำความในข้อ ๒๐ ข้อ ๒๑ ข้อ ๒๒ ข้อ ๒๓
ข้อ ๒๔ ข้อ ๒๕ ข้อ ๒๖ ข้อ ๒๗ ข้อ ๒๘ วรรคหนึ่ง มาใช้บังคับแก่
การพิจารณาคำขอขยายเขตป่าชุมชน (ข้อ ๓๖)

๑) มีการดำเนินการป่าชุมชนมาแล้ว ≥ 1 ปี
๒) ขนาดพื้นที่ที่ขอขยายสอดคล้องกับขนาดของพื้นที่ป่าชุมชน
ตามระเบียบคณะกรรมการนโยบายป่าชุมชนออก
๓) พื้นที่ที่ขอขยายต้องไม่อยู่ในเขตป่าอนุรักษ์
๔) พื้นที่ที่ขอขยายต้องไม่เป็นหรือไม่มีพื้นที่ที่ส่วนราชการ
รัฐวิสาหกิจ หน่วยงานของรัฐ หรือบุคคลใดได้รับอนุญาต
เข้าทำประโยชน์
๕) พื้นที่ที่ขอขยายต้องไม่เป็นพื้นที่การะผูกพันของกรมป่าไม้
๖) ขนาดของพื้นที่ที่ขอขยายและสัดส่วนการใช้ประโยชน์
มีความสอดคล้องภายในพื้นที่ป่าชุมชน
๗) แผนจัดการป่าชุมชนแสดงให้เห็นถึงการอนุรักษ์และการใช้
ประโยชน์จากทรัพยากรธรรมชาติ ในป่าชุมชนอย่างยั่งยืน

อธิบดีกรมป่าไม้ประกาศอนุมัติขยายเขตป่าชุมชนในราชกิจจานุเบกษา

สาระสำคัญในประกาศ
๑) ชื่อป่าชุมชน
๒) รายชื่อชุมชนเดิม และชุมชนที่ขอขยายเขตป่าชุมชน
๓) สถานที่ของป่าที่นำมาขยายเขตป่าชุมชน
๔) ที่ตั้งป่าชุมชนที่ขยายเขตป่าชุมชน
๕) จำนวนพื้นที่ของพื้นที่ที่ขยายเขตป่าชุมชน
๖) เงื่อนไขในการขยายเขตป่าชุมชน (ถ้ามี)
๗) ตำแหน่งและผู้ดำรงตำแหน่งประกาศอนุมัติขยายเขตป่าชุมชน
๘) แผนที่แสดงแนวเขตป่าชุมชนที่ขยายเขต
(ข้อ ๓๗)

ประกาศกระทรวงทรัพยากรธรรมชาติและสิ่งแวดล้อม

เรื่อง แต่งตั้งพนักงานเจ้าหน้าที่ตามพระราชบัญญัติป่าชุมชน

พ.ศ. ๒๕๖๒

โดยที่เป็นการสมควรกำหนดให้มีการแต่งตั้งพนักงานเจ้าหน้าที่ตามพระราชบัญญัติป่าชุมชน พ.ศ. ๒๕๖๒ เพื่อให้มีหน้าที่และอำนาจปฏิบัติตามที่พระราชบัญญัติป่าชุมชน พ.ศ. ๒๕๖๒ กำหนด

อาศัยอำนาจตามความในมาตรา ๕ แห่งพระราชบัญญัติป่าชุมชน พ.ศ. ๒๕๖๒ รัฐมนตรีว่าการกระทรวงทรัพยากรธรรมชาติและสิ่งแวดล้อม จึงออกประกาศไว้ ดังต่อไปนี้

ข้อ ๑ ประกาศนี้เรียกว่า “ประกาศกระทรวงทรัพยากรธรรมชาติและสิ่งแวดล้อม เรื่อง แต่งตั้งพนักงานเจ้าหน้าที่ตามพระราชบัญญัติป่าชุมชน พ.ศ. ๒๕๖๒”

ข้อ ๒ ประกาศนี้ให้ใช้บังคับตั้งแต่วันถัดจากวันประกาศในราชกิจจานุเบกษาเป็นต้นไป

ข้อ ๓ ให้ผู้ดำรงตำแหน่งดังต่อไปนี้ เป็นพนักงานเจ้าหน้าที่ตามพระราชบัญญัติป่าชุมชน พ.ศ. ๒๕๖๒

๓.๑ สำนักงานปลัดกระทรวงทรัพยากรธรรมชาติและสิ่งแวดล้อม

(๑) ผู้อำนวยการสำนักงานทรัพยากรธรรมชาติและสิ่งแวดล้อมจังหวัด

(๒) ข้าราชการในสังกัดสำนักงานทรัพยากรธรรมชาติและสิ่งแวดล้อมจังหวัด

ในตำแหน่ง นักวิชาการป่าไม้ เจ้าพนักงานป่าไม้ ตั้งแต่ระดับปฏิบัติการ หรือปฏิบัติงาน

๓.๒ กรมป่าไม้

(๑) อธิบดี

(๒) รองอธิบดี

(๓) ผู้ตรวจราชการกรม

(๔) ผู้เชี่ยวชาญเฉพาะด้าน

(๕) ผู้อำนวยการสำนัก

(๖) ผู้อำนวยการกอง

(๗) ผู้อำนวยการสำนักจัดการทรัพยากรป่าไม้

(๘) ข้าราชการในตำแหน่ง นักวิเคราะห์นโยบายและแผน นักจัดการงานทั่วไป

เจ้าพนักงานธุรการ นิติกร นักวิชาการป่าไม้ เจ้าพนักงานป่าไม้ นายช่างสำรวจ ตั้งแต่ระดับปฏิบัติการ หรือปฏิบัติงาน

(๙) ลูกจ้างประจำ กลุ่มงานบริหารทั่วไป ในตำแหน่ง พนักงานทั่วไป พนักงานเกษตรพื้นฐาน พนักงานธุรการ พนักงานสวนป่า พนักงานพิทักษ์ป่า

(๑๐) พนักงานราชการ กลุ่มงานบริหารทั่วไป ในตำแหน่ง นักวิชาการป่าไม้ เจ้าหน้าที่บริหารงานทั่วไป นิติกร เจ้าหน้าที่ฝึกอบรม นักวิชาการเผยแพร่

(๑๑) พนักงานราชการ กลุ่มงานเทคนิค ในตำแหน่ง เจ้าพนักงานการเกษตร นายช่างสำรวจ พนักงานพิทักษ์ป่า ช่างเขียนแผนที่ ช่างสำรวจ

(๑๒) พนักงานราชการ กลุ่มงานบริการ ในตำแหน่ง เจ้าหน้าที่เผยแพร่ เจ้าหน้าที่การเกษตร เจ้าหน้าที่ตรวจป่า ผู้ช่วยพนักงานพิทักษ์ป่า ผู้ช่วยเจ้าหน้าที่การเกษตร

๓.๓ กรมทรัพยากรทางทะเลและชายฝั่ง

(๑) อธิบดี

(๒) รองอธิบดี

(๓) ผู้เชี่ยวชาญเฉพาะด้าน

(๔) ผู้อำนวยการสำนัก

(๕) ผู้อำนวยการสถาบัน

(๖) ผู้อำนวยการกอง

(๗) เลขานุการกรม

(๘) ข้าราชการในตำแหน่ง นักวิชาการประมง เจ้าพนักงานประมง นักวิชาการป่าไม้ เจ้าพนักงานป่าไม้ นิติกร นักวิเคราะห์นโยบายและแผน นักประชาสัมพันธ์ นักวิเทศสัมพันธ์ นายสัตวแพทย์ นายช่างกลเรือ นายช่างเครื่องกล นักเดินเรือ ตั้งแต่ระดับปฏิบัติการ หรือปฏิบัติงาน

๓.๔ สำนักงานปลัดกระทรวงมหาดไทย

(๑) ผู้ว่าราชการจังหวัด

(๒) รองผู้ว่าราชการจังหวัด

๓.๕ กรมการปกครอง

(๑) ปลัดจังหวัด

(๒) นายอำเภอ

(๓) ปลัดอำเภอ

(๔) กำนัน

(๕) ผู้ใหญ่บ้าน

๓.๖ กรมส่งเสริมการปกครองท้องถิ่น

๓.๖.๑ องค์การบริหารส่วนจังหวัด

(๑) ปลัดองค์การบริหารส่วนจังหวัด

(๒) รองปลัดองค์การบริหารส่วนจังหวัด

(๓) ข้าราชการองค์การบริหารส่วนจังหวัดในตำแหน่ง นิติกร ตั้งแต่

ระดับปฏิบัติการ

๓.๖.๒ เทศบาล

(๑) ปลัดเทศบาล

(๒) รองปลัดเทศบาล

(๓) พนักงานเทศบาลในตำแหน่ง นิติกร ตั้งแต่ระดับปฏิบัติการ

๓.๖.๓ องค์การบริหารส่วนตำบล

(๑) ปลัดองค์การบริหารส่วนตำบล

(๒) รองปลัดองค์การบริหารส่วนตำบล

(๓) พนักงานส่วนตำบลในตำแหน่ง นิติกร ตั้งแต่ระดับปฏิบัติการ

๓.๗ สำนักงานตำรวจแห่งชาติ

(๑) ข้าราชการตำรวจชั้นสัญญาบัตรชั้นยศร้อยตำรวจตรีขึ้นไป

ข้อ ๔ ให้พนักงานเจ้าหน้าที่ ตามข้อ ๓.๑ - ๓.๗ มีหน้าที่และอำนาจปฏิบัติการตามพระราชบัญญัติป่าชุมชน พ.ศ. ๒๕๖๒ ภายในเขตพื้นที่รับผิดชอบ

ประกาศ ณ วันที่ ๒๔ ธันวาคม พ.ศ. ๒๕๖๒

วราวุธ ศิลปอาชา

รัฐมนตรีว่าการกระทรวงทรัพยากรธรรมชาติและสิ่งแวดล้อม

แผนผังประกาศกระทรวงทรัพยากรธรรมชาติและสิ่งแวดล้อม
เรื่อง แต่งตั้งพนักงานเจ้าหน้าที่ตามพระราชบัญญัติป่าชุมชน พ.ศ. ๒๕๖๒
(ตามมาตรา ๕ พ.ร.บ. ป่าชุมชน พ.ศ. ๒๕๖๒)

ให้ผู้ดำรงตำแหน่งดังต่อไปนี้เป็นพนักงานเจ้าหน้าที่ตามพระราชบัญญัติป่าชุมชน พ.ศ. ๒๕๖๒

สำนักงานปลัดกระทรวงทรัพยากรธรรมชาติและสิ่งแวดล้อม

(๑) ผอ.ทสจ.
 (๒) ข้าราชการในสังกัด ทสจ. ในตำแหน่ง นักวิชาการป่าไม้
 เจ้าพนักงานป่าไม้ตั้งแต่ระดับปฏิบัติการ หรือปฏิบัติงาน

กรมทรัพยากรทางทะเลและชายฝั่ง

(๑) อธิบดี (๒) รองอธิบดี
 (๓) ผู้เชี่ยวชาญเฉพาะด้าน (๔) ผู้อำนวยการสำนัก
 (๕) ผู้อำนวยการสถาบัน (๖) ผู้อำนวยการกอง
 (๗) เลขาธิการกรม
 (๘) ข้าราชการในตำแหน่ง นักวิชาการประมง เจ้าพนักงาน
 ประมง นักวิชาการป่าไม้เจ้าพนักงานป่าไม้ นิติกร
 นักวิเคราะห์นโยบายและแผน นักประชาสัมพันธ์
 นักวิทยาศาสตร์ นายสัตวแพทย์ นายช่างกลเรือ นายช่าง
 เครื่องกล นักเดินเรือ ตั้งแต่ระดับปฏิบัติการ หรือปฏิบัติงาน

กรมส่งเสริมการปกครองท้องถิ่น

๑. อบจ.
 (๑) ปลัด อบจ. (๒) รองปลัด อบจ.
 (๓) ข้าราชการอบจ. ในตำแหน่งนิติกร
 ตั้งแต่ระดับปฏิบัติการ

๒. เทศบาล
 (๑) ปลัดเทศบาล (๒) รองปลัดเทศบาล
 (๓) พนักงานเทศบาลในตำแหน่งนิติกร
 ตั้งแต่ระดับปฏิบัติการ

๓. อบต.
 (๑) ปลัด อบต. (๒) รองปลัด อบต.
 (๓) พนักงานส่วนตำบลในตำแหน่งนิติกร
 ตั้งแต่ระดับปฏิบัติการ

กรมป่าไม้

(๑) อธิบดี (๒) รองอธิบดี
 (๓) ผู้ตรวจราชการกรม (๔) ผู้เชี่ยวชาญเฉพาะด้าน
 (๕) ผู้อำนวยการสำนัก (๖) ผู้อำนวยการกอง
 (๗) ผู้อำนวยการสำนักจัดการทรัพยากรป่าไม้
 (๘) ข้าราชการในตำแหน่ง นักวิเคราะห์นโยบายและแผน
 นักจัดการงานทั่วไป เจ้าพนักงานธุรการ นิติกร
 นักวิชาการป่าไม้ เจ้าพนักงานป่าไม้ นายช่างสำรวจ
 ตั้งแต่ระดับปฏิบัติการหรือปฏิบัติงาน
 (๙) ลูกจ้างประจำ กลุ่มงานบริหารทั่วไป ในตำแหน่ง
 พนักงานทั่วไปพนักงานเกษตรพื้นฐาน พนักงานธุรการ
 พนักงานสวนป่า พนักงานพิทักษ์ป่า
 (๑๐) พนักงานราชการ กลุ่มงานบริหารทั่วไป ในตำแหน่ง
 นักวิชาการป่าไม้ เจ้าหน้าที่บริหารงานทั่วไป นิติกร
 เจ้าหน้าที่ฝึกอบรม นักวิชาการเผยแพร่
 (๑๑) พนักงานราชการ กลุ่มงานเทคนิค ในตำแหน่ง
 เจ้าพนักงานการเกษตรนายช่างสำรวจ พนักงาน
 พิทักษ์ป่า ช่างเขียนแผนที่ ช่างสำรวจ
 (๑๒) พนักงานราชการ กลุ่มงานบริการ ในตำแหน่ง
 เจ้าหน้าที่เผยแพร่ เจ้าหน้าที่การเกษตร เจ้าหน้าที่
 ตรวจป่า ผู้ช่วยพนักงานพิทักษ์ป่า ผู้ช่วยเจ้าหน้าที่
 การเกษตร

สำนักงานปลัดกระทรวงมหาดไทย

(๑) ผู้ว่าราชการจังหวัด
 (๒) รองผู้ว่าราชการจังหวัด

กรมการปกครอง

(๑) ปลัดจังหวัด (๒) นายอำเภอ (๓) ปลัดอำเภอ
 (๔) กำนัน (๕) ผู้ใหญ่บ้าน

สำนักงานตำรวจแห่งชาติ

(๑) ข้าราชการตำรวจชั้นสัญญาบัตร
 ชั้นยศร้อยตำรวจตรีขึ้นไป

ให้พนักงานเจ้าหน้าที่ มีหน้าที่และอำนาจปฏิบัติการตามพระราชบัญญัติป่าชุมชน พ.ศ. ๒๕๖๒ ภายในเขตพื้นที่รับผิดชอบ



ประกาศกระทรวงทรัพยากรธรรมชาติและสิ่งแวดล้อม

เรื่อง การกำหนดแบบบัตรประจำตัว

กรรมการจัดการป่าชุมชน เจ้าหน้าที่ป่าชุมชน และพนักงานเจ้าหน้าที่ตามกฎหมายว่าด้วยป่าชุมชน

พ.ศ. ๒๕๖๓

อาศัยอำนาจตามความในมาตรา ๕ วรรคหนึ่ง และมาตรา ๗๑ แห่งพระราชบัญญัติป่าชุมชน พ.ศ. ๒๕๖๒ รัฐมนตรีว่าการกระทรวงทรัพยากรธรรมชาติและสิ่งแวดล้อมออกประกาศไว้ดังต่อไปนี้

ข้อ ๑ บัตรประจำตัวกรรมการจัดการป่าชุมชน เจ้าหน้าที่ป่าชุมชน และพนักงานเจ้าหน้าที่ให้เป็นไปตามแบบท้ายประกาศนี้

ข้อ ๒ ให้ประธานกรรมการป่าชุมชนประจำจังหวัด เป็นผู้ออกบัตรประจำตัวกรรมการจัดการป่าชุมชนสำหรับกรรมการจัดการป่าชุมชนของป่าชุมชนที่ตั้งอยู่ในจังหวัดนั้น และออกบัตรประจำตัวเจ้าหน้าที่ป่าชุมชนสำหรับเจ้าหน้าที่ป่าชุมชนที่แต่งตั้งโดยคณะกรรมการป่าชุมชนประจำจังหวัดของแต่ละจังหวัดนั้น

ข้อ ๓ ให้ปลัดกระทรวงทรัพยากรธรรมชาติและสิ่งแวดล้อม เป็นผู้ออกบัตรประจำตัวพนักงานเจ้าหน้าที่สำหรับพนักงานเจ้าหน้าที่ซึ่งดำรงตำแหน่งหัวหน้าส่วนราชการตั้งแต่ระดับกรมขึ้นไปหรือเทียบเท่า และผู้ว่าราชการจังหวัด

ข้อ ๔ ให้อธิบดีกรมป่าไม้หรือผู้ซึ่งอธิบดีกรมป่าไม้มอบหมาย เป็นผู้ออกบัตรประจำตัวพนักงานเจ้าหน้าที่สำหรับพนักงานเจ้าหน้าที่ในสังกัดกรมป่าไม้และพนักงานเจ้าหน้าที่ของหน่วยงานของรัฐที่เกี่ยวข้อง

ข้อ ๕ ให้ผู้ได้รับแต่งตั้งเป็นกรรมการจัดการป่าชุมชน เจ้าหน้าที่ป่าชุมชน หรือพนักงานเจ้าหน้าที่ ยื่นคำขอมอบบัตรประจำตัวตามแบบแนบท้ายประกาศนี้ พร้อมแนบรูปถ่ายขนาด ๒.๕ x ๓.๐ เซนติเมตร ครึ่งตัว หน้าตรง ไม่สวมหมวกและแว่นตาสีเข้ม ซึ่งถ่ายไม่เกินหกเดือนก่อนวันยื่นคำขอมอบบัตร แต่งเครื่องแบบปกติขาว เครื่องแบบปฏิบัติราชการ หรือชุดสุภาพ จำนวน ๒ รูป ต่อประธานกรรมการป่าชุมชนประจำจังหวัด ปลัดกระทรวงทรัพยากรธรรมชาติและสิ่งแวดล้อม หรืออธิบดีกรมป่าไม้หรือผู้ซึ่งอธิบดีกรมป่าไม้มอบหมาย แล้วแต่กรณี

ข้อ ๖ บัตรประจำตัวกรรมการจัดการป่าชุมชน เจ้าหน้าที่ป่าชุมชน หรือพนักงานเจ้าหน้าที่ซึ่งออกตามประกาศนี้ ให้ใช้ได้ตามระยะเวลาที่กำหนดไว้ในบัตร แต่ต้องไม่เกินห้าปีนับแต่วันออกบัตร เว้นแต่กรณีที่เจ้าหน้าที่ป่าชุมชนซึ่งแต่งตั้งจากเจ้าหน้าที่กรมป่าไม้หรือหน่วยงานของรัฐที่เกี่ยวข้องต้องโอนหรือย้ายไปปฏิบัติหน้าที่ในจังหวัดอื่น หรือกรรมการจัดการป่าชุมชน เจ้าหน้าที่ป่าชุมชน หรือพนักงานเจ้าหน้าที่พ้นจากตำแหน่งก่อนวันบัตรหมดอายุ ให้ถือว่าบัตรนั้นหมดอายุก่อนวันหมดอายุที่กำหนดในบัตรนั้น

และให้คืนบัตรดังกล่าวแก่ประธานกรรมการป่าชุมชนประจำจังหวัด ปลัดกระทรวงทรัพยากรธรรมชาติและสิ่งแวดล้อม หรืออธิบดีกรมป่าไม้หรือผู้ซึ่งอธิบดีกรมป่าไม้มอบหมาย แล้วแต่กรณี

ข้อ ๗ ในกรณีที่บัตรประจำตัวกรรมการจัดการป่าชุมชน เจ้าหน้าที่ป่าชุมชน หรือพนักงานเจ้าหน้าที่ หมดอายุ สูญหาย ถูกทำลาย หรือชำรุดในสาระสำคัญ ให้ยื่นคำขอมีบัตรใหม่หรือขอเปลี่ยนบัตรแทนบัตรเดิมต่อประธานกรรมการป่าชุมชนประจำจังหวัด ปลัดกระทรวงทรัพยากรธรรมชาติและสิ่งแวดล้อม หรืออธิบดีกรมป่าไม้หรือผู้ซึ่งอธิบดีกรมป่าไม้มอบหมาย แล้วแต่กรณี ภายในสามสิบวัน นับแต่วันที่บัตรนั้นหมดอายุ สูญหาย ถูกทำลาย หรือชำรุดในสาระสำคัญ แล้วแต่กรณี

ในกรณีที่เปลี่ยนชื่อตัว ชื่อสกุล หรือชื่อตัวและชื่อสกุล ให้ยื่นคำขอมีบัตรใหม่หรือขอเปลี่ยนบัตรแทนบัตรเดิมต่อประธานกรรมการป่าชุมชนประจำจังหวัด ปลัดกระทรวงทรัพยากรธรรมชาติและสิ่งแวดล้อม หรืออธิบดีกรมป่าไม้หรือผู้ซึ่งอธิบดีกรมป่าไม้มอบหมาย แล้วแต่กรณี ภายในสามสิบวัน นับแต่วันที่เปลี่ยนชื่อตัว ชื่อสกุล หรือชื่อตัวและชื่อสกุล แล้วแต่กรณี

ประกาศ ณ วันที่ ๒๒ มิถุนายน พ.ศ. ๒๕๖๓

วรารุช ศิลปอาชา

รัฐมนตรีว่าการกระทรวงทรัพยากรธรรมชาติและสิ่งแวดล้อม

คำขอมีบัตรประจำตัวพนักงานเจ้าหน้าที่ตามกฎหมายว่าด้วยป่าชุมชน

วันที่

ข้าพเจ้า ชื่อ - สกุล (นาย/นาง/นางสาว)
เกิดวันที่ เดือน พ.ศ. อายุ ปี หมู่โลหิต
สัญชาติ ศาสนา เลขประจำตัวประชาชน
ที่อยู่ปัจจุบันเลขที่ หมู่ที่ ถนน ตำบล/แขวง
อำเภอ/เขต จังหวัด รหัสไปรษณีย์
โทรศัพท์เคลื่อนที่ E-mail Address :
อาชีพ ตำแหน่ง
ปฏิบัติงาน แผนก/งาน ฝ่าย/ส่วน
สังกัด (ชื่อองค์กรปกครองส่วนท้องถิ่น/ชื่อหน่วยงานของรัฐ/ชื่อหน่วยงาน)
..... กระทรวง
ได้รับแต่งตั้งเป็นพนักงานเจ้าหน้าที่ตามกฎหมายว่าด้วยป่าชุมชนตามคำสั่ง/ประกาศ

มีความประสงค์ยื่นคำขอต่อเพื่อขอมีบัตรประจำตัวพนักงาน
เจ้าหน้าที่ตามกฎหมายว่าด้วยป่าชุมชน ในกรณี

- ขอมีบัตรครั้งแรก
- บัตรเดิมหมดอายุ
- บัตรสูญหาย/ถูกทำลาย/ชำรุด หมายเลขบัตรเดิม (ถ้าทราบ)
- เปลี่ยนชื่อตัว ชื่อสกุล หรือชื่อตัวและชื่อสกุล
- เปลี่ยนตำแหน่ง/เลื่อนระดับ/เลื่อนยศ

ทั้งนี้ ได้แนบหลักฐานต่อไปนี้มาพร้อมกับคำขอด้วยแล้ว

- บัตรเดิมหรือสำเนาบัตรประจำตัวเจ้าหน้าที่ของรัฐที่รับรองสำเนาถูกต้อง
- ใบแจ้งความ
- หลักฐานการเปลี่ยนชื่อตัว ชื่อสกุล หรือชื่อตัวและชื่อสกุล
- รูปถ่ายขนาด ๒.๕ x ๓.๐ เซนติเมตร จำนวน ๒ รูป

ข้าพเจ้าขอรับรองว่าข้อความดังกล่าวข้างต้นเป็นความจริงทุกประการ

ลงชื่อ

(.....)

ผู้ยื่นคำขอ

แบบบัตรประจำตัวพนักงานเจ้าหน้าที่

ท้ายประกาศกระทรวงทรัพยากรธรรมชาติและสิ่งแวดล้อม เรื่อง การกำหนดแบบบัตรประจำตัว
กรรมการจัดการป่าชุมชน เจ้าหน้าที่ป่าชุมชน และพนักงานเจ้าหน้าที่ตามกฎหมายว่าด้วยป่าชุมชน

(ด้านหน้า)

๕.๔ ซม.

บัตรประจำตัวพนักงานเจ้าหน้าที่
ตามพระราชบัญญัติป่าชุมชน พ.ศ. ๒๕๖๒



เลขที่ .../....
กระทรวงทรัพยากรธรรมชาติและสิ่งแวดล้อม

วันออกบัตร/...../..... วันบัตรหมดอายุ/...../.....

๘.๔ ซม.

(ด้านหลัง)

๕.๔ ซม.

รูปถ่าย
ขนาด
๒.๕ X ๓.๐ ซม.

เลขประจำตัวประชาชนของผู้ถือบัตร
ชื่อ
ตำแหน่ง
สังกัด
เป็นพนักงานเจ้าหน้าที่
ตามพระราชบัญญัติป่าชุมชน พ.ศ. ๒๕๖๒

(๑)

ลายมือชื่อผู้ถือบัตร
หมู์เลขที่ทิต

ตำแหน่ง
ผู้ออกบัตร

๘.๔ ซม.

หมายเหตุ (๑) ตำแหน่งและสังกัด (ถ้ามี) เช่น ตำแหน่งของเจ้าหน้าที่กรมป่าไม้หรือหน่วยงานของรัฐ
ที่เกี่ยวข้องที่ได้รับแต่งตั้งเป็นพนักงานเจ้าหน้าที่

คำขอมิบัตรประจำตัวกรรมการจัดการป่าชุมชนตามกฎหมายว่าด้วยป่าชุมชน

วันที่

ข้าพเจ้า ชื่อ - สกุล (นาย/นาง/นางสาว)
เกิดวันที่ เดือน พ.ศ. อายุ ปี หมู่โลหิต
สัญชาติ ศาสนา เลขประจำตัวประชาชน
ที่อยู่ปัจจุบันเลขที่ หมู่ที่ ถนน ตำบล/แขวง
อำเภอ/เขต จังหวัด รหัสไปรษณีย์
โทรศัพท์เคลื่อนที่ E-mail Address :
อาชีพ ตำแหน่ง
ปฏิบัติงาน แผนก/งาน ฝ่าย/ส่วน
สังกัด (ชื่อองค์กรปกครองส่วนท้องถิ่น/ชื่อหน่วยงานของรัฐ/ชื่อหน่วยงาน)
..... กระทรวง

เป็นหรือได้รับเลือกตั้งเป็นกรรมการจัดการป่าชุมชนของป่าชุมชน (ชื่อป่าชุมชน)
ในท้องที่อำเภอ จังหวัด

เริ่มดำรงตำแหน่งการเป็นกรรมการจัดการป่าชุมชนเมื่อวันที่.....
และจะครบวาระการดำรงตำแหน่งในวันที่.....

มีความประสงค์ยื่นคำขอต่อประธานกรรมการป่าชุมชนประจำจังหวัด.....
เพื่อขอมิบัตรประจำตัวกรรมการจัดการป่าชุมชนตามกฎหมายว่าด้วยป่าชุมชน ในกรณี

- ขอมิบัตรครั้งแรก
- บัตรเดิมหมดอายุ
- บัตรสูญหาย/ถูกทำลาย/ชำรุด หมายเลขบัตรเดิม (ถ้าทราบ)
- เปลี่ยนชื่อตัว ชื่อสกุล หรือชื่อตัวและชื่อสกุล
- เปลี่ยนตำแหน่ง/เลื่อนระดับ/เลื่อนยศ

ทั้งนี้ ได้แนบหลักฐานต่อไปนี้มาพร้อมกับคำขอด้วยแล้ว

- บัญชีรายชื่อคณะกรรมการจัดการป่าชุมชนของป่าชุมชน.....
- บัตรเดิม
- ใบแจ้งความ
- หลักฐานการเปลี่ยนชื่อตัว ชื่อสกุล หรือชื่อตัวและชื่อสกุล
- รูปถ่ายขนาด ๒.๕ x ๓.๐ เซนติเมตร จำนวน ๒ รูป

ข้าพเจ้าขอรับรองว่าข้อความดังกล่าวข้างต้นเป็นความจริงทุกประการ

ลงชื่อ

(.....)
ผู้ยื่นคำขอ

แบบบัตรประจำตัวกรรมการจัดการป่าชุมชน
ท้ายประกาศกระทรวงทรัพยากรธรรมชาติและสิ่งแวดล้อม เรื่อง การกำหนดแบบบัตรประจำตัว
กรรมการจัดการป่าชุมชน เจ้าหน้าที่ป่าชุมชน และพนักงานเจ้าหน้าที่ตามกฎหมายว่าด้วยป่าชุมชน

(ด้านหน้า)

๕.๔ ซม.

บัตรประจำตัวกรรมการจัดการป่าชุมชน ตามพระราชบัญญัติป่าชุมชน พ.ศ. ๒๕๖๒

เลขที่ .../....
ประจำป่าชุมชน
จังหวัด.....
วันออกบัตร/...../..... วันบัตรหมดอายุ/...../.....

๘.๔ ซม.

(ด้านหลัง)

๕.๔ ซม.

รูปถ่าย ขนาด ๒.๕ X ๓.๐ ซม.	เลขประจำตัวประชาชนของผู้ถือบัตร
	ชื่อ
	เป็นกรรมการจัดการป่าชุมชน ตามพระราชบัญญัติป่าชุมชน พ.ศ. ๒๕๖๒
	ตำแหน่ง ประธานกรรมการป่าชุมชน ประจำจังหวัด
ลายมือชื่อผู้ถือบัตร หมู์โลहित	ผู้ออกบัตร

๘.๔ ซม.

คำขอมีบัตรประจำตัวเจ้าหน้าที่ป่าชุมชนตามกฎหมายว่าด้วยป่าชุมชน

วันที่

ข้าพเจ้า ชื่อ - สกุล (นาย/นาง/นางสาว)
เกิดวันที่ เดือน พ.ศ. อายุ ปี หมู่โลหิต
สัญชาติ ศาสนา เลขประจำตัวประชาชน
ที่อยู่ปัจจุบันเลขที่ หมู่ที่ ถนน ตำบล/แขวง
อำเภอ/เขต จังหวัด รหัสไปรษณีย์
โทรศัพท์เคลื่อนที่ E-mail Address :
อาชีพ ตำแหน่ง
ปฏิบัติงาน แผนก/งาน ฝ่าย/ส่วน
สังกัด (ชื่อองค์กรปกครองส่วนท้องถิ่น/ชื่อหน่วยงานของรัฐ/ชื่อหน่วยงาน)
..... กระทรวง
ได้รับแต่งตั้งเป็น เจ้าหน้าที่ป่าชุมชนประจำจังหวัด (กรณีเจ้าหน้าที่ของรัฐ)
 เจ้าหน้าที่ป่าชุมชนประจำป่าชุมชน (ชื่อป่าชุมชน)
ในท้องที่อำเภอ จังหวัด

ตามกฎหมายว่าด้วยป่าชุมชนตามคำสั่ง/ประกาศ
มีความประสงค์ยื่นคำขอต่อประธานกรรมการป่าชุมชนประจำจังหวัด
เพื่อขอมีบัตรประจำตัวเจ้าหน้าที่ป่าชุมชนตามกฎหมายว่าด้วยป่าชุมชน ในกรณี

- ขอมีบัตรครั้งแรก
- บัตรเดิมหมดอายุ
- บัตรสูญหาย/ถูกทำลาย/ชำรุด หมายเลขบัตรเดิม (ถ้าทราบ)
- เปลี่ยนชื่อตัว ชื่อสกุล หรือชื่อตัวและชื่อสกุล
- เปลี่ยนตำแหน่ง/เลื่อนระดับ/เลื่อนยศ

ทั้งนี้ ได้แนบหลักฐานต่อไปนี้มาพร้อมกับคำขอด้วยแล้ว

- บัตรเดิมหรือสำเนาบัตรประจำตัวเจ้าหน้าที่ของรัฐที่รับรองสำเนาถูกต้อง
- ใบแจ้งความ
- หลักฐานการเปลี่ยนชื่อตัว ชื่อสกุล หรือชื่อตัวและชื่อสกุล
- รูปถ่ายขนาด ๒.๕ x ๓.๐ เซนติเมตร จำนวน ๒ รูป

ข้าพเจ้าขอรับรองว่าข้อความดังกล่าวข้างต้นเป็นความจริงทุกประการ

ลงชื่อ

(.....)
ผู้ยื่นคำขอ

แบบบัตรประจำตัวเจ้าหน้าที่ป่าชุมชน (กรณีเจ้าหน้าที่ของรัฐ)
ท้ายประกาศกระทรวงทรัพยากรธรรมชาติและสิ่งแวดล้อม เรื่อง การกำหนดแบบบัตรประจำตัว
กรรมการจัดการป่าชุมชน เจ้าหน้าที่ป่าชุมชน และพนักงานเจ้าหน้าที่ตามกฎหมายว่าด้วยป่าชุมชน

(ด้านหน้า)

(ด้านหลัง)

หมายเหตุ (๑) ตำแหน่งและสังกัด (ถ้ามี) เช่น ตำแหน่งของเจ้าหน้าที่ป่าชุมชนที่แต่งตั้งจากเจ้าหน้าที่กรมป่าไม้หรือหน่วยงานของรัฐที่เกี่ยวข้อง

แบบบัตรประจำตัวเจ้าหน้าที่ป่าชุมชน (กรณีสมาชิกป่าชุมชน)

ท้ายประกาศกระทรวงทรัพยากรธรรมชาติและสิ่งแวดล้อม เรื่อง การกำหนดแบบบัตรประจำตัว
กรรมการจัดการป่าชุมชน เจ้าหน้าที่ป่าชุมชน และพนักงานเจ้าหน้าที่ตามกฎหมายว่าด้วยป่าชุมชน

(ด้านหน้า)

๕.๔ ซม.

บัตรประจำตัวเจ้าหน้าที่ป่าชุมชน
ตามพระราชบัญญัติป่าชุมชน พ.ศ. ๒๕๖๒



เลขที่ .../....
ประจำป่าชุมชน
จังหวัด.....
วันออกบัตร/...../..... วันบัตรหมดอายุ/...../.....

๘.๔ ซม.

(ด้านหลัง)

๕.๔ ซม.

รูปถ่าย
ขนาด
๒.๕ X ๓.๐ ซม.

เลขประจำตัวประชาชนของผู้ถือบัตร
.....
ชื่อ

เป็นเจ้าหน้าที่ป่าชุมชน
ตามพระราชบัญญัติป่าชุมชน พ.ศ. ๒๕๖๒
.....
ตำแหน่ง ประธานกรรมการป่าชุมชน
ประจำจังหวัด.....
ผู้ถือบัตร
.....

ลายมือชื่อผู้ถือบัตร
หมึุโลहित

๘.๔ ซม.

แผนผังประกาศกระทรวงทรัพยากรธรรมชาติและสิ่งแวดล้อม เรื่อง การกำหนดแบบบัตรประจำตัว
 กรรมการจัดการป่าชุมชน เจ้าหน้าที่ป่าชุมชน และพนักงานเจ้าหน้าที่ตามกฎหมายว่าด้วยป่าชุมชน พ.ศ. ๒๕๖๓
 (ตามมาตรา ๗๑ พ.ร.บ.ป่าชุมชน พ.ศ. ๒๕๖๒)

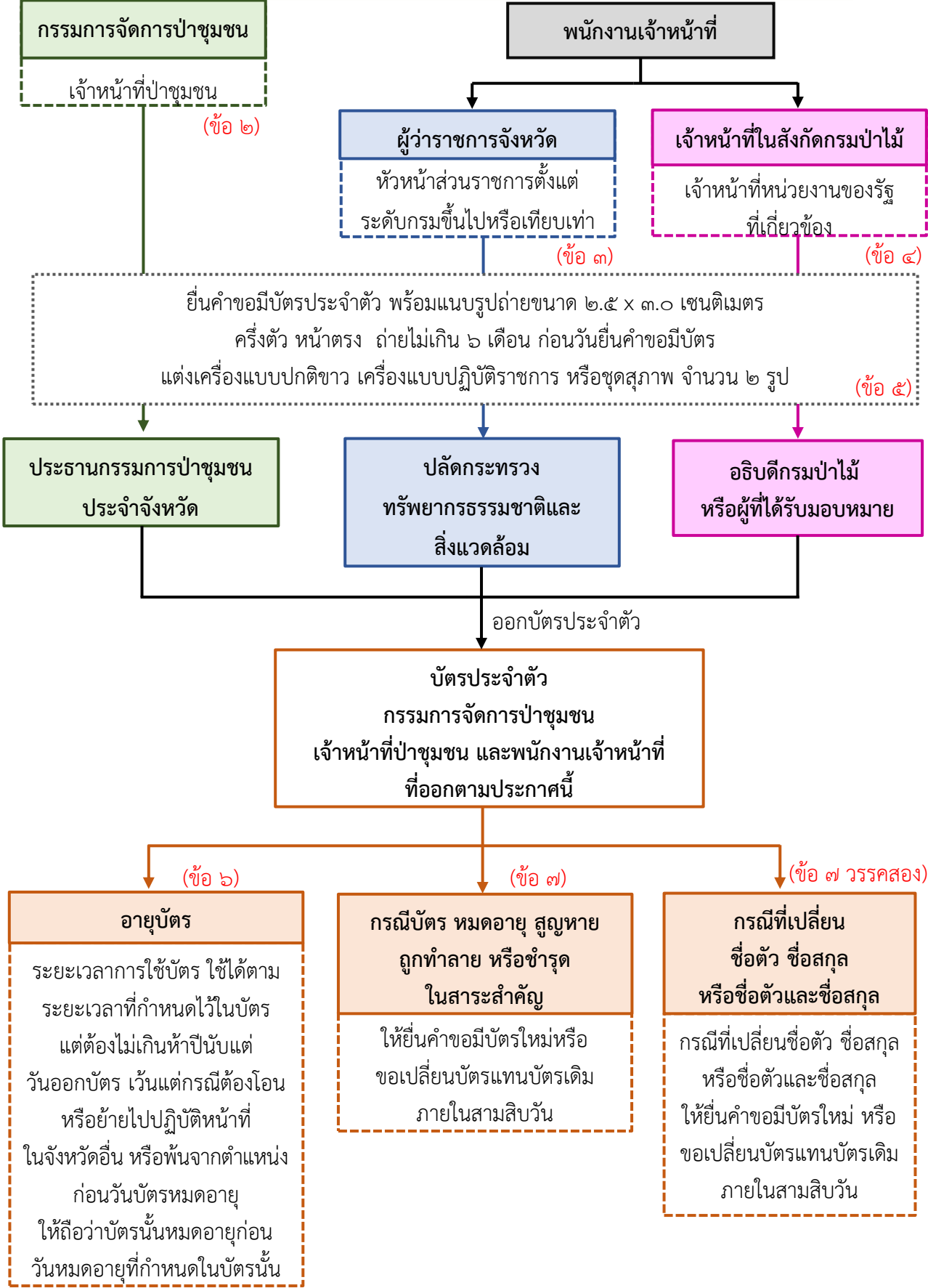

ระเบียบกรมป่าไม้

ว่าด้วยการจัดแจ้งเป็นเครือข่ายป่าชุมชนระดับจังหวัด

พ.ศ. ๒๕๖๒

โดยที่เป็นการสมควรกำหนดหลักเกณฑ์และวิธีการจัดแจ้งการเป็นเครือข่ายป่าชุมชนระดับจังหวัด เพื่อรองรับสถานะเครือข่ายป่าชุมชนระดับจังหวัดให้มีความชัดเจนขึ้นในทางกฎหมาย และเพื่อประโยชน์ในการส่งเสริมการมีส่วนร่วมของประชาชนในการเรียนรู้ สร้างความเข้าใจ และแลกเปลี่ยนประสบการณ์ ในการจัดการป่าชุมชน รวมทั้งช่วยเหลือและสนับสนุนการดำเนินโครงการหรือกิจกรรมของป่าชุมชนระดับจังหวัด อันนำไปสู่การจัดการป่าชุมชนร่วมกันอย่างยั่งยืน

อาศัยอำนาจตามความในบทนิยามคำว่า “เครือข่ายป่าชุมชน” ในมาตรา ๔ แห่งพระราชบัญญัติป่าชุมชน พ.ศ. ๒๕๖๒ อธิบดีกรมป่าไม้ออกระเบียบไว้ ดังต่อไปนี้

ข้อ ๑ ระเบียบนี้เรียกว่า “ระเบียบกรมป่าไม้ ว่าด้วยการจัดแจ้งเป็นเครือข่ายป่าชุมชนระดับจังหวัด พ.ศ. ๒๕๖๒”

ข้อ ๒ ระเบียบนี้ให้ใช้บังคับตั้งแต่วันถัดจากวันประกาศในราชกิจจานุเบกษาเป็นต้นไป

ข้อ ๓ บรรดาระเบียบ ประกาศ ข้อบังคับ และคำสั่งอื่นใดในส่วนที่กำหนดไว้แล้ว ในระเบียบนี้ หรือซึ่งขัดหรือแย้งกับระเบียบนี้ ให้ใช้ระเบียบนี้แทน

ข้อ ๔ ในระเบียบนี้

“ป่าชุมชน” หมายความว่า ป่าชุมชนที่ได้รับอนุมัติให้จัดตั้งเป็นป่าชุมชนตามพระราชบัญญัติป่าชุมชน พ.ศ. ๒๕๖๒

“เครือข่ายป่าชุมชนระดับอำเภอ” หมายความว่า การรวมตัวกันของคณะกรรมการจัดการป่าชุมชนหรือสมาชิกป่าชุมชนของป่าชุมชนต่าง ๆ ที่อยู่ในอำเภอเดียวกัน โดยมีเป้าหมายร่วมกัน เพื่อเรียนรู้ สร้างความเข้าใจ และแลกเปลี่ยนประสบการณ์ เพื่อนำไปสู่การจัดการป่าชุมชนระดับอำเภอร่วมกันอย่างยั่งยืน

“เครือข่ายป่าชุมชนระดับจังหวัด” หมายความว่า การรวมตัวกันของเครือข่ายป่าชุมชนระดับอำเภอที่อยู่ในจังหวัดเดียวกัน โดยมีเป้าหมายร่วมกัน เพื่อเรียนรู้ สร้างความเข้าใจ และแลกเปลี่ยนประสบการณ์ เพื่อนำไปสู่การจัดการป่าชุมชนระดับจังหวัดร่วมกันอย่างยั่งยืน

“คณะกรรมการเครือข่ายป่าชุมชนระดับอำเภอ” หมายความว่า คณะบุคคลซึ่งคณะกรรมการจัดการป่าชุมชนหรือสมาชิกป่าชุมชนของป่าชุมชนต่าง ๆ ที่อยู่ในอำเภอเดียวกันยอมรับให้เป็นตัวแทน เพื่อทำหน้าที่ส่งเสริม สร้างความเข้าใจ และประสานการทำงานระหว่างป่าชุมชนภายในอำเภอนั้น

“เจ้าหน้าที่” หมายความว่า เจ้าหน้าที่กรมป่าไม้ที่อธิบดีมอบหมาย

ข้อ ๕ คณะกรรมการเครือข่ายป่าชุมชนระดับจังหวัดในจังหวัดหนึ่ง ประกอบด้วย ประธานเครือข่ายป่าชุมชนระดับจังหวัด รองประธานเครือข่ายป่าชุมชนระดับจังหวัด และกรรมการเครือข่ายป่าชุมชนระดับจังหวัด

ให้คณะกรรมการเครือข่ายป่าชุมชนระดับอำเภอทุกเครือข่ายในจังหวัดเลือกผู้แทนเครือข่ายป่าชุมชนระดับอำเภอของเครือข่ายตนเองในจำนวนที่เท่ากันทุกเครือข่ายแต่ต้องไม่น้อยกว่าเครือข่ายละหนึ่งคน เพื่อเป็นกรรมการเครือข่ายป่าชุมชนระดับจังหวัด

ให้ผู้แทนเครือข่ายป่าชุมชนระดับอำเภอที่ได้รับเลือกเป็นกรรมการเครือข่ายป่าชุมชนระดับจังหวัดตามวรรคสอง จัดให้มีการประชุมโดยให้ผู้มีอาวุโสสูงสุดในที่ประชุมทำหน้าที่ประธานในที่ประชุม เพื่อดำเนินการเลือกประธานเครือข่ายป่าชุมชนระดับจังหวัดและรองประธานเครือข่ายป่าชุมชนระดับจังหวัด จากกรรมการเครือข่ายป่าชุมชนระดับจังหวัด และให้ประธานเครือข่ายป่าชุมชนระดับจังหวัดหรือกรรมการเครือข่ายป่าชุมชนระดับจังหวัดซึ่งที่ประชุมมีมติมอบหมายเป็นตัวแทนในการยื่นคำขอจัดแจ้งเป็นเครือข่ายป่าชุมชนระดับจังหวัด

การประชุมกรรมการเครือข่ายป่าชุมชนระดับจังหวัดต้องมีกรรมการมาประชุมไม่น้อยกว่ากึ่งหนึ่งของจำนวนกรรมการทั้งหมด จึงจะเป็นองค์ประชุม

การลงมติของที่ประชุมให้ถือคะแนนเสียงข้างมาก กรรมการเครือข่ายป่าชุมชนระดับจังหวัดคนหนึ่งให้มีเสียงหนึ่งในการลงคะแนน ถ้าคะแนนเสียงเท่ากันให้ประธานในที่ประชุมออกเสียงเพิ่มขึ้นอีกเสียงหนึ่งเป็นเสียงชี้ขาด

ข้อ ๖ ให้ประธานเครือข่ายป่าชุมชนระดับจังหวัดหรือกรรมการเครือข่ายป่าชุมชนระดับจังหวัดซึ่งที่ประชุมมีมติมอบหมายให้เป็นตัวแทนเครือข่ายป่าชุมชนระดับจังหวัดตามข้อ ๕ ยื่นคำขอจัดแจ้งเป็นเครือข่ายป่าชุมชนระดับจังหวัดตามแบบ คนช. ๑-๑ ท้ายระเบียบนี้ ต่อเจ้าหน้าที่พร้อมด้วยเอกสารและหลักฐาน ดังต่อไปนี้

(๑) บัญชีรายชื่อคณะกรรมการเครือข่ายป่าชุมชนระดับจังหวัด ตามแบบ คนช. ๑-๒ ท้ายระเบียบนี้

(๒) สำเนารายงานการประชุมคณะกรรมการเครือข่ายป่าชุมชนระดับอำเภอครั้งที่มีการเลือกผู้แทนระดับอำเภอเข้าไปเป็นกรรมการเครือข่ายป่าชุมชนระดับจังหวัด

(๓) สำเนารายงานการประชุมคณะกรรมการเครือข่ายป่าชุมชนระดับจังหวัดครั้งที่มีการเลือกประธานเครือข่ายป่าชุมชนระดับจังหวัดและรองประธานเครือข่ายป่าชุมชนระดับจังหวัด

การยื่นคำขอจัดแจ้งตามวรรคหนึ่ง ให้ยื่น ณ สถานที่ ดังต่อไปนี้

(๑) สำนักจัดการทรัพยากรป่าไม้แห่งท้องที่ที่รับผิดชอบ

(๒) สถานที่อื่นตามที่อธิบดีประกาศกำหนด

ข้อ ๗ เมื่อได้รับคำขอจัดแจ้งเป็นเครือข่ายป่าชุมชนระดับจังหวัดแล้ว ให้เจ้าหน้าที่ตรวจสอบความถูกต้องครบถ้วนของคำขอ เอกสารและหลักฐานต่าง ๆ หากไม่ถูกต้องหรือไม่ครบถ้วน

ให้แจ้งผู้ขอจดทะเบียนแก้ไขเพิ่มเติมคำขอหรือจัดส่งเอกสาร หลักฐานให้ถูกต้องครบถ้วนภายในระยะเวลาที่เจ้าหน้าที่กำหนด

ในกรณีที่ผู้ขอจดทะเบียนแก้ไขเพิ่มเติมคำขอหรือไม่จัดส่งเอกสาร หลักฐานให้ถูกต้อง และครบถ้วนภายในระยะเวลาตามวรรคหนึ่ง ให้ถือว่าคำขอจดทะเบียนนั้นเป็นอันยกเลิกนับแต่วันที่พ้นกำหนดระยะเวลาดังกล่าว และให้เจ้าหน้าที่แจ้งเป็นหนังสือให้ผู้ยื่นคำขอจดทะเบียนทราบ

ข้อ ๘ เมื่อคำขอเอกสารและหลักฐานต่าง ๆ ถูกต้องครบถ้วน ให้เจ้าหน้าที่รับจดทะเบียนมีหนังสือแจ้งให้ผู้ขอจดทะเบียนทราบภายในสิบห้าวันนับแต่วันที่รับจดทะเบียน

ข้อ ๙ ให้เจ้าหน้าที่มีหนังสือแจ้งการจดทะเบียนเครือข่ายป่าชุมชนระดับจังหวัดให้ผู้ว่าราชการจังหวัดในจังหวัดที่เครือข่ายป่าชุมชนระดับจังหวัดนั้นได้รับการจดทะเบียนภายในสิบห้าวันนับแต่วันที่ได้จดทะเบียน รวมทั้งมีหนังสือแจ้งข้อมูลของเครือข่ายป่าชุมชนระดับจังหวัดที่ได้มีการจดทะเบียนให้สำนักจัดการทรัพยากรป่าไม้แห่งท้องที่ทราบ เพื่อที่สำนักจัดการทรัพยากรป่าไม้แห่งท้องที่จะได้รวบรวมข้อมูลดังกล่าวแจ้งต่อกรมป่าไม้ ให้ดำเนินการเก็บรวบรวมข้อมูลการจดทะเบียนเครือข่ายป่าชุมชนระดับจังหวัดในสารบบของกรมป่าไม้ต่อไป

ในการนี้ ให้เจ้าหน้าที่และสำนักจัดการทรัพยากรป่าไม้แห่งท้องที่ปิดประกาศการจดทะเบียนเครือข่ายป่าชุมชนระดับจังหวัดไว้ในที่เปิดเผย ณ สำนักงานทรัพยากรธรรมชาติและสิ่งแวดล้อมจังหวัด สำนักจัดการทรัพยากรป่าไม้แห่งท้องที่ และศาลากลางจังหวัดแห่งจังหวัดที่เครือข่ายป่าชุมชนระดับจังหวัดนั้นได้รับการจดทะเบียน รวมทั้งให้สำนักจัดการป่าชุมชนหรือส่วนราชการภายในกรมป่าไม้ที่อธิบดีมอบหมาย เผยแพร่การจดทะเบียนผ่านระบบเครือข่ายสารสนเทศของกรมป่าไม้ด้วย

ข้อ ๑๐ ในกรณีที่มีการแก้ไข เพิ่มเติม หรือเปลี่ยนแปลงประธานเครือข่ายป่าชุมชนระดับจังหวัด รองประธานเครือข่ายป่าชุมชนระดับจังหวัด กรรมการเครือข่ายป่าชุมชนระดับจังหวัด หรือผู้ประสานงานหลักของคณะกรรมการเครือข่ายป่าชุมชนระดับจังหวัด ให้ประธานเครือข่ายป่าชุมชนระดับจังหวัดหรือกรรมการเครือข่ายป่าชุมชนระดับจังหวัดซึ่งที่ประชุมคณะกรรมการเครือข่ายป่าชุมชนระดับจังหวัดมีมติมอบหมายเป็นตัวแทนในการยื่นคำขอเปลี่ยนแปลงข้อมูลเครือข่ายป่าชุมชนระดับจังหวัดตามแบบ คนช. ๑-๓ ท้ายระเบียบนี้ ต่อเจ้าหน้าที่ ณ สถานที่ที่กำหนดตามข้อ ๖ พร้อมด้วยเอกสารและหลักฐาน ดังต่อไปนี้

(๑) บัญชีรายชื่อคณะกรรมการเครือข่ายป่าชุมชนระดับจังหวัดตามแบบ คนช. ๑-๒ ท้ายระเบียบนี้

(๒) สำเนารายงานการประชุมคณะกรรมการเครือข่ายป่าชุมชนระดับจังหวัดกรณีที่มีการเลือกประธานเครือข่ายป่าชุมชนระดับจังหวัด รองประธานเครือข่ายป่าชุมชนระดับจังหวัด หรือกรรมการเครือข่ายป่าชุมชนระดับจังหวัด เพื่อแก้ไข เพิ่มเติม หรือเปลี่ยนแปลง หรือกรณีที่มีการเปลี่ยนแปลงผู้ประสานงานหลักของคณะกรรมการเครือข่ายป่าชุมชนระดับจังหวัด

(๓) สำเนารายงานการประชุมคณะกรรมการเครือข่ายป่าชุมชนระดับอำเภอครั้งที่มีการเลือกผู้แทนระดับอำเภอเข้าไปเป็นกรรมการเครือข่ายป่าชุมชนระดับจังหวัด

ให้นำความในข้อ ๗ ข้อ ๘ และข้อ ๙ มาใช้บังคับแก่การพิจารณาคำขอแก้ไข เพิ่มเติมหรือเปลี่ยนแปลงข้อมูลเครือข่ายป่าชุมชนระดับจังหวัดตามวรรคหนึ่ง และการแก้ไขข้อมูลในสารบบของกรมป่าไม้ โดยอนุโลม

ข้อ ๑๑ เพื่อส่งเสริมและสนับสนุนการดำเนินงานของเครือข่ายป่าชุมชนระดับจังหวัดที่ได้จัดแจ้งต่อกรมป่าไม้ อธิบดีอาจประกาศกำหนดแนวทางการดำเนินงานให้คณะกรรมการเครือข่ายป่าชุมชนระดับจังหวัดปฏิบัติตามก็ได้

ข้อ ๑๒ ในวาระเริ่มแรก ให้คณะกรรมการเครือข่ายป่าชุมชนระดับจังหวัดแต่ละจังหวัดที่มีอยู่เดิมตามแนวทางการส่งเสริมเครือข่ายป่าชุมชนของกรมป่าไม้ เป็นคณะกรรมการเครือข่ายป่าชุมชนระดับจังหวัดตามระเบียบนี้ และให้ดำเนินการจัดแจ้งเป็นเครือข่ายป่าชุมชนระดับจังหวัดตามแบบคนช. ๑-๑ ท้ายระเบียบนี้ ต่อเจ้าหน้าที่ ณ สถานที่ตามข้อ ๖ พร้อมด้วยเอกสารและหลักฐานดังต่อไปนี้

(๑) บัญชีรายชื่อคณะกรรมการเครือข่ายป่าชุมชนระดับจังหวัดตามแบบ คนช. ๑-๒ ท้ายระเบียบนี้

(๒) สำเนารายงานการประชุมคณะกรรมการเครือข่ายป่าชุมชนระดับจังหวัดครั้งที่มีการเลือกประธานเครือข่ายป่าชุมชนระดับจังหวัด หรือหนังสือรับรองการเป็นคณะกรรมการเครือข่ายป่าชุมชนระดับจังหวัดจากสำนักจัดการทรัพยากรป่าไม้แห่งท้องที่

ให้คณะกรรมการเครือข่ายป่าชุมชนระดับจังหวัดตามวรรคหนึ่งดำเนินการให้เป็นไปตามข้อ ๕ และข้อ ๑๐ ให้แล้วเสร็จภายในสองปี นับแต่วันที่ระเบียบนี้ใช้บังคับ หากดำเนินการไม่แล้วเสร็จภายในระยะเวลาที่กำหนด ให้การจัดแจ้งเครือข่ายป่าชุมชนระดับจังหวัดในจังหวัดนั้นเป็นอันถูกยกเลิก

ข้อ ๑๓ ให้อธิบดีกรมป่าไม้รักษาการตามระเบียบนี้ และให้มีอำนาจออกประกาศหรือคำสั่งเพื่อประโยชน์ในการปฏิบัติตามระเบียบนี้

ในกรณีที่มีปัญหาเกี่ยวกับการปฏิบัติตามระเบียบนี้ ให้อธิบดีกรมป่าไม้เป็นผู้วินิจฉัยชี้ขาด คำวินิจฉัยนั้นให้เป็นที่สุด

ประกาศ ณ วันที่ ๔ ธันวาคม พ.ศ. ๒๕๖๒

อรรถพล เจริญชันษา

อธิบดีกรมป่าไม้

แบบคำขอจัดแจ้งเป็นเครือข่ายป่าชุมชนระดับจังหวัด

เขียนที่.....

วันที่..... เดือน..... พ.ศ.

ข้าพเจ้า ชื่อ..... นามสกุล.....

หมายเลขบัตรประจำตัวประชาชน.....

อยู่บ้านเลขที่..... หมู่ที่..... ตรอก/ซอย.....

ถนน..... ตำบล/แขวง..... อำเภอ/เขต.....

จังหวัด..... รหัสไปรษณีย์..... โทรศัพท์.....

โทรสาร..... e-mail address :

เป็นตัวแทนในการยื่นขอจัดแจ้งเป็นเครือข่ายป่าชุมชนระดับจังหวัด โดยมีรายละเอียด ดังต่อไปนี้

๑. ชื่อเครือข่ายป่าชุมชนจังหวัด.....

๒. จำนวนกรรมการ คน

๓. ผู้ประสานงานหลักของคณะกรรมการเครือข่ายป่าชุมชนระดับจังหวัด

๓.๑ ชื่อ..... นามสกุล.....

ตำแหน่ง ประธานเครือข่ายป่าชุมชนระดับจังหวัด รองประธานเครือข่ายป่าชุมชนระดับจังหวัด

กรรมการเครือข่ายป่าชุมชนระดับจังหวัด

หมายเลขบัตรประจำตัวประชาชน..... อยู่บ้านเลขที่.....

หมู่ที่..... ตรอก/ซอย..... ถนน.....

ตำบล/แขวง..... อำเภอ/เขต.....

จังหวัด..... รหัสไปรษณีย์..... โทรศัพท์.....

โทรสาร..... e-mail address :

๓.๒ ชื่อ..... นามสกุล.....

ตำแหน่ง ประธานเครือข่ายป่าชุมชนระดับจังหวัด รองประธานเครือข่ายป่าชุมชนระดับจังหวัด

กรรมการเครือข่ายป่าชุมชนระดับจังหวัด

หมายเลขบัตรประจำตัวประชาชน..... อยู่บ้านเลขที่.....

หมู่ที่..... ตรอก/ซอย..... ถนน.....

ตำบล/แขวง..... อำเภอ/เขต.....

จังหวัด..... รหัสไปรษณีย์..... โทรศัพท์.....

โทรสาร..... e-mail address :

พร้อมนี้ได้แนบเอกสารและหลักฐานมาเพื่อประกอบการพิจารณาด้วย ดังนี้

- บัญชีรายชื่อคณะกรรมการเครือข่ายป่าชุมชนระดับจังหวัด
- สำเนารายงานการประชุมคณะกรรมการเครือข่ายป่าชุมชนระดับอำเภอครั้งที่มีการเลือกผู้แทนระดับอำเภอเข้าไปเป็นกรรมการเครือข่ายป่าชุมชนระดับจังหวัด
- สำเนารายงานการประชุมคณะกรรมการเครือข่ายป่าชุมชนระดับจังหวัดครั้งที่มีการเลือกประธานเครือข่ายป่าชุมชนระดับจังหวัดและรองประธานเครือข่ายป่าชุมชนระดับจังหวัด
- เอกสารและหลักฐานอื่น.....

(ลงชื่อ) ผู้ยื่นคำขอจดทะเบียน
(.....)

คำสั่งเจ้าหน้าที่

.....
.....
.....

(ลงชื่อ)
(.....)

ตำแหน่ง

แบบคำขอเปลี่ยนแปลงข้อมูลเครือข่ายป่าชุมชนระดับจังหวัด

เขียนที่.....
วันที่..... เดือน..... พ.ศ.

ข้าพเจ้า ชื่อ..... นามสกุล.....
หมายเลขบัตรประจำตัวประชาชน.....
อยู่บ้านเลขที่..... หมู่ที่..... ต.รอก/ชอย.....
ถนน..... ตำบล/แขวง..... อำเภอ/เขต.....
จังหวัด..... รหัสไปรษณีย์..... โทรศัพท์.....
โทรสาร..... e-mail address :

ได้รับมอบหมายจากเครือข่ายป่าชุมชนระดับจังหวัด.....
ประสงค์จะขอแก้ไขเปลี่ยนแปลงข้อมูลเครือข่ายป่าชุมชนระดับจังหวัด โดยมีรายละเอียดดังต่อไปนี้

.....
.....
.....
.....
.....
.....
.....
.....
.....

- พร้อมนี้ได้แนบเอกสารและหลักฐานมาเพื่อประกอบการพิจารณาด้วย ดังนี้
- บัญชีรายชื่อคณะกรรมการเครือข่ายป่าชุมชนระดับจังหวัด
 - สำเนารายงานการประชุมคณะกรรมการเครือข่ายป่าชุมชนระดับจังหวัดกรณีที่มีการเลือกประธานเครือข่ายป่าชุมชนระดับจังหวัดหรือรองประธานเครือข่ายป่าชุมชนระดับจังหวัด เพื่อแก้ไข เพิ่มเติม หรือเปลี่ยนแปลง หรือกรณีที่มีการเปลี่ยนแปลงผู้ประสานงานหลักของเครือข่ายป่าชุมชนระดับจังหวัด
 - เอกสารและหลักฐานอื่น.....

(ลงชื่อ) ผู้ยื่นคำขอเปลี่ยนแปลงข้อมูล
(.....)

(ด้านหลัง)

คำสั่งเจ้าหน้าที่

.....
.....
.....

(ลงชื่อ)

(.....)

ตำแหน่ง

แผนผังระเบียบกรมป่าไม้ ว่าด้วยการจดทะเบียนเครื่องข่ายป่าชุมชนระดับจังหวัด พ.ศ. ๒๕๖๒
(ตามมาตรา ๔ พ.ร.บ. ป่าชุมชน พ.ศ. ๒๕๖๒)

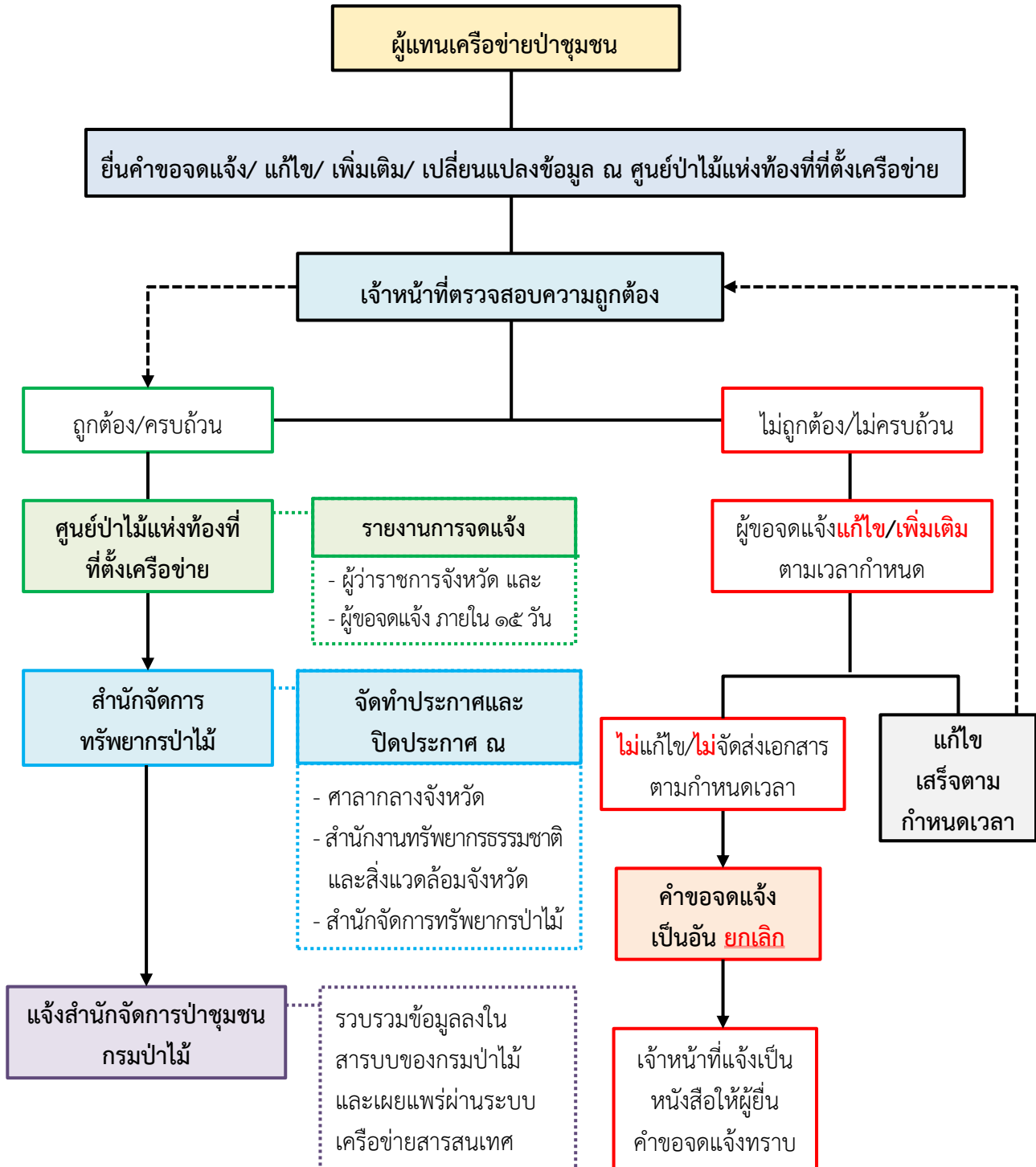

ระเบียบกรมป่าไม้

ว่าด้วยการจัดแจ้งเป็นองค์กรภาคประชาสังคม

พ.ศ. ๒๕๖๒

โดยที่เป็นการสมควรกำหนดหลักเกณฑ์และวิธีการจัดแจ้งการเป็นองค์กรภาคประชาสังคม เพื่อประโยชน์ในการส่งเสริมการมีส่วนร่วมขององค์กรภาคประชาสังคมในการจัดการป่าชุมชน อันนำไปสู่ การอนุรักษ์ ป่าชุมชน จัดการ บำรุงรักษา ตลอดจนใช้ประโยชน์จากทรัพยากรธรรมชาติ สิ่งแวดล้อม และความหลากหลายทางชีวภาพอย่างสมดุลและยั่งยืน

อาศัยอำนาจตามความในบทนิยามคำว่า “องค์กรภาคประชาสังคม” ในมาตรา ๔ แห่งพระราชบัญญัติป่าชุมชน พ.ศ. ๒๕๖๒ อธิบดีกรมป่าไม้ออกระเบียบไว้ ดังต่อไปนี้

ข้อ ๑ ระเบียบนี้เรียกว่า “ระเบียบกรมป่าไม้ ว่าด้วยการจัดแจ้งเป็นองค์กรภาคประชาสังคม พ.ศ. ๒๕๖๒”

ข้อ ๒ ระเบียบนี้ให้ใช้บังคับตั้งแต่วันถัดจากวันประกาศในราชกิจจานุเบกษาเป็นต้นไป

ข้อ ๓ ในระเบียบนี้

“เจ้าหน้าที่” หมายความว่า เจ้าหน้าที่สำนักจัดการป่าชุมชน เจ้าหน้าที่สำนักจัดการทรัพยากรป่าไม้แห่งท้องที่ หรือเจ้าหน้าที่กรมป่าไม้ซึ่งอธิบดีมอบหมาย

ข้อ ๔ องค์กรที่ประสงค์จะยื่นคำขอจัดแจ้งเป็นองค์กรภาคประชาสังคม ต้องมีลักษณะ ดังต่อไปนี้

(๑) องค์กรเอกชนที่เป็นนิติบุคคล

(ก) มีวัตถุประสงค์ด้านการคุ้มครองสิ่งแวดล้อมและอนุรักษ์ทรัพยากรธรรมชาติ

(ข) ไม่มุ่งหาผลกำไรหรือรายได้มาแบ่งปันกัน

(๒) องค์กรเอกชนที่ไม่ได้เป็นนิติบุคคล

(ก) ต้องมีผลงานด้านการคุ้มครองสิ่งแวดล้อมและอนุรักษ์ทรัพยากรธรรมชาติอย่างต่อเนื่องเป็นที่ประจักษ์ หรือมีผลงานที่ผ่านมาไม่น้อยกว่า ๓ ผลงาน

(ข) ไม่มุ่งหาผลกำไรหรือรายได้มาแบ่งปันกัน

ข้อ ๕ องค์กรตามข้อ ๔ ที่มีความประสงค์จะจัดแจ้งเป็นองค์กรภาคประชาสังคม ให้ยื่นคำขอจัดแจ้งต่อเจ้าหน้าที่ตามแบบคำขอจัดแจ้ง คนช. ๒-๑ ท้ายระเบียบนี้ พร้อมด้วยเอกสารและหลักฐาน ดังต่อไปนี้

(๑) หลักฐานแสดงการจดทะเบียนนิติบุคคล

(๒) สำเนาหลักฐานที่แสดงถึงวัตถุประสงค์ ข้อบังคับ ระเบียบ หรือหลักเกณฑ์ขององค์กร

(๓) รายชื่อคณะกรรมการหรือคณะทำงานขององค์กร และผู้มีอำนาจทำการแทนองค์กร

(๔) หลักฐานแสดงการเป็นผู้มีอำนาจกระทำการแทนองค์กรในการยื่นคำขอจัดแจ้ง

(๕) หลักฐานแสดงกิจกรรมหรือแผนงานด้านการคุ้มครองสิ่งแวดล้อมและอนุรักษ์ทรัพยากรธรรมชาติ

การยื่นคำขอจดทะเบียนตามวรรคหนึ่ง ให้ยื่น ณ สถานที่หรือวิธีการ ดังต่อไปนี้

(๑) กรุงเทพมหานคร ให้ยื่น ณ กรมป่าไม้

(๒) จังหวัดอื่น ให้ยื่น ณ สำนักจัดการทรัพยากรป่าไม้แห่งท้องที่ที่รับผิดชอบ หรือสถานที่อื่นตามที่อธิบดีประกาศกำหนด

(๓) ยื่นโดยวิธีการทางอิเล็กทรอนิกส์ตามหลักเกณฑ์ที่อธิบดีประกาศกำหนด

ข้อ ๖ เมื่อได้รับคำขอจดทะเบียนองค์การภาคประชาสังคมแล้ว ให้เจ้าหน้าที่ตรวจสอบความถูกต้องครบถ้วนของคำขอ เอกสารและหลักฐานต่าง ๆ หากไม่ถูกต้องหรือไม่ครบถ้วนให้แจ้งผู้ขอจดทะเบียนแก้ไขเพิ่มเติมคำขอหรือจัดส่งเอกสาร หลักฐานให้ถูกต้องครบถ้วนภายในระยะเวลาที่เจ้าหน้าที่กำหนดซึ่งต้องไม่น้อยกว่าสามสิบวัน

ในกรณีที่ผู้ขอจดทะเบียนไม่แก้ไขเพิ่มเติมคำขอหรือไม่จัดส่งเอกสารหรือหลักฐานให้ถูกต้องครบถ้วนภายในระยะเวลาตามวรรคหนึ่ง ให้ถือว่าคำขอจดทะเบียนนั้นเป็นอันยกเลิกนับแต่วันที่พ้นกำหนดระยะเวลาดังกล่าว และให้เจ้าหน้าที่แจ้งเป็นหนังสือให้ผู้ยื่นคำขอจดทะเบียนทราบ

ข้อ ๗ เมื่อคำขอ เอกสารและหลักฐานต่าง ๆ ถูกต้องครบถ้วน ให้เจ้าหน้าที่รับจดทะเบียนหนังสือแจ้งผู้ขอจดทะเบียนทราบภายในเจ็ดวันนับแต่วันที่รับจดทะเบียน รวมทั้งแจ้งให้สำนักจัดการป่าชุมชนหรือส่วนราชการภายในกรมป่าไม้ที่อธิบดีมอบหมายทราบ เพื่อดำเนินการเก็บรวบรวมข้อมูลการจดทะเบียนองค์การภาคประชาสังคมในสารบบของกรมป่าไม้ พร้อมทั้งเผยแพร่การจดทะเบียนองค์การภาคประชาสังคมผ่านระบบเครือข่ายสารสนเทศของกรมป่าไม้ด้วย

ข้อ ๘ ในกรณีที่มีการเปลี่ยนแปลงข้อมูลการจดทะเบียนองค์การภาคประชาสังคม ให้องค์กรภาคประชาสังคมนั้นยื่นคำขอต่อเจ้าหน้าที่ ณ สถานที่หรือวิธีการที่กำหนดตามข้อ ๕ เพื่อเปลี่ยนแปลงข้อมูลตามแบบคำขอเปลี่ยนแปลงข้อมูล คนช. ๒-๒ ทำyarระเบียบนี้ พร้อมด้วยเอกสารและหลักฐานดังต่อไปนี้

(๑) หลักฐานแสดงการจดทะเบียนนิติบุคคล กรณีที่มีการเปลี่ยนแปลงข้อมูลดังกล่าว

(๒) สำเนาหลักฐานที่แสดงถึงวัตถุประสงค์ ข้อบังคับ ระเบียบ หรือหลักเกณฑ์ขององค์กร กรณีที่มีการเปลี่ยนแปลงข้อมูลดังกล่าว

(๓) รายชื่อคณะกรรมการหรือคณะทำงานขององค์กร และผู้มีอำนาจทำการแทนองค์กร กรณีที่มีการเปลี่ยนแปลงข้อมูลดังกล่าว

(๔) หลักฐานแสดงการเป็นผู้มีอำนาจกระทำการแทนองค์กรในการยื่นคำขอ

ให้นำความในข้อ ๖ และข้อ ๗ มาใช้บังคับแก่การพิจารณาคำขอเปลี่ยนแปลงข้อมูลการจดทะเบียนการแก้ไขข้อมูลในสารบบของกรมป่าไม้ และการเผยแพร่การเปลี่ยนแปลงข้อมูลการจดทะเบียนองค์การภาคประชาสังคม โดยอนุโลม

ข้อ ๙ ให้อธิบดีหรือผู้ซึ่งอธิบดีมอบหมายมีอำนาจยกเลิกการจดทะเบียนองค์กรภาคประชาสังคมได้ ในกรณีดังต่อไปนี้

(๑) องค์กรภาคประชาสังคมยื่นคำขอยกเลิกการจดทะเบียนองค์กรภาคประชาสังคมต่อเจ้าหน้าที่ ณ สถานที่หรือวิธีการที่กำหนดตามข้อ ๕ ตามแบบคำขอยกเลิกการจดทะเบียน คนช. ๒-๓ ท้ายระเบียบนี้ พร้อมด้วยหลักฐานแสดงการเป็นผู้มีอำนาจกระทำการแทนองค์กรในการยื่นคำขอยกเลิกการจดทะเบียน

(๒) เมื่อปรากฏหลักฐานอย่างชัดเจนว่า องค์กรภาคประชาสังคมที่จดทะเบียนกับกรมป่าไม้ไม่มีลักษณะความเป็นองค์กรที่ครบถ้วนตามข้อ ๔ อีกต่อไป

เมื่อยกเลิกการจดทะเบียนองค์กรภาคประชาสังคมตามวรรคหนึ่งแล้ว ให้จำหน่ายชื่อองค์กรภาคประชาสังคมออกจากสารบบ และมีหนังสือแจ้งให้องค์กรภาคประชาสังคมที่ถูกยกเลิกการจดทะเบียนทราบภายในเจ็ดวันนับแต่วันที่ยกเลิกการจดทะเบียน รวมทั้งแจ้งให้สำนักจัดการป่าชุมชนหรือส่วนราชการภายในกรมป่าไม้ที่อธิบดีมอบหมายทราบ เพื่อดำเนินการแก้ไขข้อมูลการจดทะเบียนองค์กรภาคประชาสังคมในสารบบของกรมป่าไม้ พร้อมทั้งเผยแพร่การยกเลิกการจดทะเบียนองค์กรภาคประชาสังคมผ่านระบบเครือข่ายสารสนเทศของกรมป่าไม้ด้วย

ข้อ ๑๐ ให้อธิบดีกรมป่าไม้รักษาการตามระเบียบนี้ และให้มีอำนาจออกประกาศหรือคำสั่งเพื่อประโยชน์ในการปฏิบัติตามระเบียบนี้

ในกรณีที่มีปัญหาเกี่ยวกับการปฏิบัติตามระเบียบนี้ ให้อธิบดีกรมป่าไม้เป็นผู้วินิจฉัยชี้ขาด คำวินิจฉัยนั้นให้เป็นที่สุด

ประกาศ ณ วันที่ ๔ ธันวาคม พ.ศ. ๒๕๖๒

อรรถพล เจริญชันษา

อธิบดีกรมป่าไม้

แบบคำขอจดทะเบียนองค์กรภาคประชาสังคม

เขียนที่.....
วันที่..... เดือน..... พ.ศ.

ข้าพเจ้า ชื่อ..... นามสกุล.....
หมายเลขบัตรประจำตัวประชาชน.....
อยู่บ้านเลขที่..... หมู่ที่..... ตรอก/ซอย.....
ถนน..... ตำบล/แขวง..... อำเภอ/เขต.....
จังหวัด..... รหัสไปรษณีย์..... โทรศัพท์.....
โทรสาร..... e-mail address :
เป็นผู้มีอำนาจกระทำการแทนองค์กร (ระบุชื่อองค์กร).....

ประสงค์จะขอจดทะเบียนองค์กรภาคประชาสังคมตามพระราชบัญญัติป่าชุมชน พ.ศ. ๒๕๖๒ โดยมีรายละเอียดดังต่อไปนี้

๑. สถานที่ตั้งองค์กร

เลขที่..... หมู่ที่..... ตรอก/ซอย.....
ถนน..... ตำบล/แขวง..... อำเภอ/เขต.....
จังหวัด..... รหัสไปรษณีย์..... โทรศัพท์.....
โทรสาร.....

๒. สถานที่ติดต่อ

เลขที่..... หมู่ที่..... ตรอก/ซอย.....
ถนน..... ตำบล/แขวง..... อำเภอ/เขต.....
จังหวัด..... รหัสไปรษณีย์..... โทรศัพท์.....
โทรสาร.....

๓. สถานภาพขององค์กร

- เป็นนิติบุคคล
ประเภท มูลนิธิ สมาคม อื่น ๆ (ระบุ).....
- ไม่เป็นนิติบุคคล

๔. องค์กรจัดตั้งเมื่อวันที่.....

๕. วัตถุประสงค์การจัดตั้งองค์กร

.....
.....
.....
.....
.....
.....
.....

๖. แผนงานด้านการคุ้มครองสิ่งแวดล้อมและอนุรักษ์ทรัพยากรธรรมชาติ โดยสรุป

.....

.....

.....

.....

.....

.....

.....

.....

๗. ผลการดำเนินกิจกรรมด้านการคุ้มครองสิ่งแวดล้อมและอนุรักษ์ทรัพยากรธรรมชาติ
อย่างต่อเนื่องเป็นที่ประจักษ์ โดยสรุป

.....

.....

.....

.....

.....

.....

.....

.....

พร้อมนี้ได้แนบเอกสารและหลักฐานมาเพื่อประกอบการพิจารณาด้วย ดังนี้

- หลักฐานแสดงการจดทะเบียนนิติบุคคล
- สำเนาหลักฐานที่แสดงถึงวัตถุประสงค์ ข้อบังคับ ระเบียบ หรือหลักเกณฑ์ขององค์กร
- รายชื่อคณะกรรมการหรือคณะทำงานขององค์กร และผู้มีอำนาจทำการแทนองค์กร
- หลักฐานแสดงการเป็นผู้มีอำนาจกระทำการแทนองค์กรในการยื่นคำขอจดทะเบียน เช่น หนังสือมอบอำนาจ สำเนารายงานการประชุมที่มีมติแต่งตั้งให้เป็นตัวแทนองค์กรในการยื่นคำขอจดทะเบียน
- หลักฐานแสดงกิจกรรมหรือแผนงานด้านการคุ้มครองสิ่งแวดล้อมและอนุรักษ์ทรัพยากรธรรมชาติ
- เอกสารและหลักฐานอื่น.....

(ลงชื่อ) ผู้ยื่นคำขอจดทะเบียน
(.....)

(ด้านหลัง)

คำสั่งเจ้าหน้าที่

.....
.....
.....

(ลงชื่อ)

(.....)

ตำแหน่ง

แบบคำขอเปลี่ยนแปลงข้อมูลการจดทะเบียนองค์กรภาคประชาสังคม

เขียนที่.....

วันที่..... เดือน..... พ.ศ.

ข้าพเจ้า ชื่อ..... นามสกุล.....

หมายเลขบัตรประจำตัวประชาชน.....

อยู่บ้านเลขที่..... หมู่ที่..... ตรอก/ซอย.....

ถนน..... ตำบล/แขวง..... อำเภอ/เขต.....

จังหวัด..... รหัสไปรษณีย์..... โทรศัพท์.....

โทรสาร..... e-mail address :

เป็นผู้มีอำนาจกระทำการแทนองค์กร (ระบุชื่อองค์กร).....

ประสงค์จะขอเปลี่ยนแปลงข้อมูลองค์กรภาคประชาสังคม

- เปลี่ยนแปลงชื่อองค์กร
- เปลี่ยนแปลงสถานที่ตั้งองค์กร
- เปลี่ยนแปลงสถานที่ติดต่อองค์กร
- เปลี่ยนแปลงวัตถุประสงค์ ข้อบังคับ ระเบียบ หรือหลักเกณฑ์ขององค์กร
- เปลี่ยนแปลงรายชื่อคณะกรรมการหรือคณะทำงานขององค์กร และผู้มีอำนาจทำการแทนองค์กร
- อื่น ๆ (ระบุ).....

โดยมีรายละเอียด ดังต่อไปนี้

.....

.....

.....

.....

.....

.....

.....

.....

.....

.....

พร้อมนี้ได้แนบเอกสารและหลักฐานมาเพื่อประกอบการพิจารณาด้วย ดังนี้

- หลักฐานแสดงการจดทะเบียนนิติบุคคล กรณีที่มีการเปลี่ยนแปลงข้อมูลดังกล่าว
- สำเนาหลักฐานที่แสดงถึงวัตถุประสงค์ ข้อบังคับ ระเบียบ หรือหลักเกณฑ์ขององค์กร กรณีที่มีการเปลี่ยนแปลงข้อมูลดังกล่าว
- รายชื่อคณะกรรมการหรือคณะทำงานขององค์กร และผู้มีอำนาจทำการแทนองค์กร กรณีที่มีการเปลี่ยนแปลงข้อมูลดังกล่าว
- หลักฐานแสดงการเป็นผู้มีอำนาจกระทำการแทนองค์กรในการยื่นคำขอจดทะเบียน เช่น หนังสือมอบอำนาจ สำเนารายงานการประชุมที่มีมติแต่งตั้งให้เป็นตัวแทนองค์กรในการยื่นคำขอจดทะเบียน
- เอกสารและหลักฐานอื่น.....

(ลงชื่อ) ผู้ยื่นคำขอเปลี่ยนแปลงข้อมูล
(.....)

(ด้านหลัง)

คำสั่งเจ้าหน้าที่

.....
.....
.....

(ลงชื่อ)

(.....)

ตำแหน่ง

คำขอยกเลิกการจดทะเบียนองค์กรภาคประชาสังคม

เขียนที่.....

วันที่..... เดือน..... พ.ศ.

ข้าพเจ้า ชื่อ..... นามสกุล.....

หมายเลขบัตรประจำตัวประชาชน.....

อยู่บ้านเลขที่..... หมู่ที่..... ตรอก/ซอย.....

ถนน..... ตำบล/แขวง..... อำเภอ/เขต.....

จังหวัด..... รหัสไปรษณีย์..... โทรศัพท์.....

โทรสาร..... E-mail address :

เป็นผู้มีอำนาจกระทำการแทนองค์กร (ระบุชื่อองค์กร).....

ประสงค์จะขอยกเลิกการจดทะเบียนองค์กรภาคประชาสังคมตามพระราชบัญญัติป่าชุมชน พ.ศ. ๒๕๖๒
เนื่องจาก

พร้อมนี้ได้แนบเอกสารและหลักฐานมาเพื่อประกอบการพิจารณาด้วย ดังนี้

- หลักฐานแสดงการเป็นผู้มีอำนาจกระทำการแทนองค์กรในการยื่นคำขอยกเลิกการจดทะเบียน เช่น หนังสือมอบอำนาจ สำเนารายงานการประชุมที่มีมติแต่งตั้งให้เป็นตัวแทนองค์กรในการยื่นคำขอยกเลิกการจดทะเบียน
- เอกสารและหลักฐานอื่น.....

(ลงชื่อ) ผู้ยื่นคำขอยกเลิกการจดทะเบียน
(.....)

(ด้านหลัง)
ความเห็นเจ้าหน้าที่

.....
.....
.....

(ลงชื่อ)
(.....)
ตำแหน่ง

คำสั่ง

.....
.....
.....

(ลงชื่อ)
(.....)
ตำแหน่ง

แผนผังระเบียบกรมป่าไม้ ว่าด้วยการจัดแจ้งเป็นองค์กรภาคประชาสังคม พ.ศ. ๒๕๖๒
(ตามมาตรา ๔ พ.ร.บ. ป่าชุมชน พ.ศ. ๒๕๖๒)

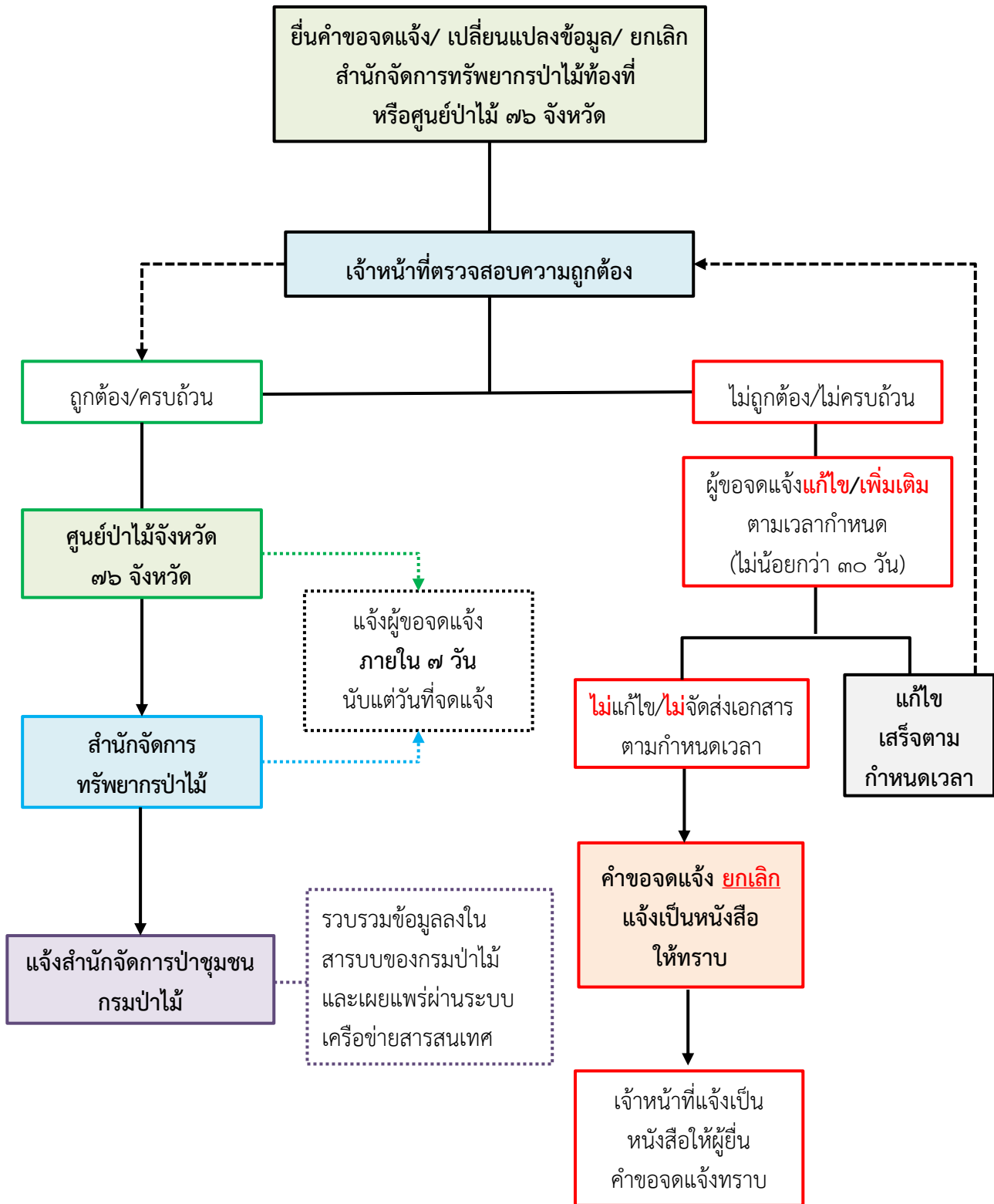

ระเบียบกรมป่าไม้

ว่าด้วยการจัดทำแผนที่แสดงแนวเขตป่าชุมชน

พ.ศ. ๒๕๖๓

โดยที่เป็นการสมควรกำหนดหลักเกณฑ์และวิธีการในการจัดทำแผนที่แสดงแนวเขตป่าชุมชน เพื่อให้การจัดทำแนวเขตของป่าชุมชนที่ขอจัดตั้งมีความชัดเจนซึ่งจะเป็นประโยชน์ต่อการพิจารณาความเหมาะสมและป้องกันการทับซ้อนของพื้นที่ที่จะนำมาขอจัดตั้งเป็นป่าชุมชน

อาศัยอำนาจตามความในมาตรา ๓๕ วรรคสาม แห่งพระราชบัญญัติป่าชุมชน พ.ศ. ๒๕๖๒ อธิบดีกรมป่าไม้ออกระเบียบไว้ ดังต่อไปนี้

ข้อ ๑ ระเบียบนี้เรียกว่า “ระเบียบกรมป่าไม้ ว่าด้วยการจัดทำแผนที่แสดงแนวเขตป่าชุมชน พ.ศ. ๒๕๖๓”

ข้อ ๒ ระเบียบนี้ให้ใช้บังคับตั้งแต่วันถัดจากวันประกาศในราชกิจจานุเบกษาเป็นต้นไป

ข้อ ๓ ในระเบียบนี้

“เจ้าหน้าที่” หมายความว่า เจ้าหน้าที่สำนักจัดการทรัพยากรป่าไม้แห่งท้องที่ หรือเจ้าหน้าที่กรมป่าไม้ซึ่งอธิบดีมอบหมาย

“เจ้าหน้าที่รังวัด” หมายความว่า เจ้าหน้าที่สำนักจัดการทรัพยากรป่าไม้แห่งท้องที่ซึ่งมีคุณสมบัติด้านการรังวัดหรือการจัดทำแนวเขต เจ้าหน้าที่กรมป่าไม้ที่ผ่านการอบรมหลักสูตรด้านการสำรวจรังวัดและทำแผนที่ เจ้าหน้าที่กรมป่าไม้ซึ่งมีประสบการณ์และสามารถทำงานด้านการสำรวจรังวัดและทำแผนที่ หรือเจ้าหน้าที่ของหน่วยงานราชการอื่นและเจ้าหน้าที่ขององค์กรปกครองส่วนท้องถิ่น ซึ่งมีคุณสมบัติด้านการรังวัดหรือการจัดทำแนวเขต และให้หมายความรวมถึงบุคคลหรือนิติบุคคลที่ได้รับใบอนุญาตเป็นช่างรังวัดเอกชนตามกฎหมายว่าด้วยช่างรังวัดเอกชน ซึ่งอธิบดีกรมป่าไม้มอบหมายให้มีหน้าที่รังวัดที่ดินที่จะนำมาจัดตั้งเป็นป่าชุมชนหรือขยายเขตป่าชุมชน

“ผู้นำตรวจ” หมายความว่า ผู้ยื่นคำขอจัดตั้งป่าชุมชน หรือประธานกรรมการจัดการป่าชุมชน ในกรณีการขอขยายเขตป่าชุมชน

“ข้อมูลในระบบดิจิทัล” หมายความว่า ข้อมูลที่จัดเก็บโดยใช้เทคโนโลยีที่ใช้วิธีการนำสัญลักษณ์ศูนย์และหนึ่งหรือสัญลักษณ์อื่นมาแทนค่าสิ่งทั้งปวง เพื่อใช้สร้าง หรือก่อให้เกิดระบบต่าง ๆ เพื่อการนำไปใช้ประโยชน์

“คณะกรรมการ” หมายความว่า คณะกรรมการซึ่งทำหน้าที่ในการตรวจสอบกลั่นกรอง ให้คำแนะนำและข้อเสนอแนะในการจัดทำแผนที่แสดงแนวเขตป่าชุมชนที่ขอจัดตั้งหรือขยายเขต

ข้อ ๔ เมื่อได้รับคำขอจัดตั้งป่าชุมชนหรือคำขอขยายเขตป่าชุมชนแล้วให้เจ้าหน้าที่รังวัดและผู้นำตรวจ ร่วมกันตรวจสอบและรังวัดพื้นที่ที่ขอจัดตั้งป่าชุมชนหรือขยายเขตป่าชุมชน

การรังวัดพื้นที่ที่ขอจัดตั้งป่าชุมชนหรือพื้นที่ที่ขอขยายเขตป่าชุมชน ให้เป็นไปตามมาตรฐานการรังวัดบนแผนที่ภาพถ่ายทางอากาศ ที่คณะกรรมการกำหนดมาตรฐานระวางแผนที่และแผนที่รูปแปลงที่ดินในที่ดินของรัฐกำหนด หรือให้เป็นไปตามที่กรมป่าไม้กำหนด

ข้อ ๕ เมื่อทำการตรวจสอบและรังวัดพื้นที่ที่ขอจัดตั้งป่าชุมชนหรือพื้นที่ที่ขอขยายเขตป่าชุมชนแล้ว ให้เจ้าหน้าที่จัดทำแผนที่แสดงแนวเขตป่าชุมชนที่ขอจัดตั้งหรือแผนที่แสดงแนวเขตป่าชุมชนที่ขอขยายเขตซึ่งต้องประกอบด้วย

(๑) แผนที่แสดงแนวเขตของป่าชุมชนที่ขอจัดตั้งหรือแผนที่แสดงแนวเขตป่าชุมชนที่ขอขยายเขตมาตราส่วน ๑ : ๕๐,๐๐๐ หรือมาตราส่วนอื่น ๆ ที่เหมาะสม และต้องแสดงค่าพิกัดฉากยูทียเอ็มกำกับ โดยให้แสดงบริเวณพื้นที่ใกล้เคียงพอสังเขปเพื่อให้ทราบตำแหน่งที่ตั้งของแนวเขตของป่าชุมชนที่ขอจัดตั้งหรือที่ตั้งของแนวเขตป่าชุมชนที่ขอขยายเขตได้อย่างชัดเจน พร้อมทั้งระบุลำดับชุดและหมายเลขระวางแผนที่ภูมิประเทศมาตราส่วน ๑ : ๕๐,๐๐๐ ของกรมแผนที่ทหารที่ใช้ประกอบการจัดทำแผนที่ดังกล่าว

(๒) แผนที่ภาพถ่ายทางอากาศโครงการออร์โธรีซิสเชิงเลข ของกระทรวงเกษตรและสหกรณ์มาตราส่วน ๑ : ๔๐๐๐ หรือมาตราส่วนอื่น ๆ ที่เหมาะสม

(๓) รายละเอียดของแนวเขตท้องที่การปกครองซึ่งต้องจัดทำเป็นข้อมูลปัจจุบันของกรมการปกครอง และหากมีจุดยึดโยงที่สำคัญบริเวณใกล้เคียงกับแนวเขตป่าชุมชนที่ขอจัดตั้งหรือที่ขอขยายเขตป่าชุมชน เช่น บ้าน วัด สถานที่ราชการ หรือทางหลวงแผ่นดิน ให้ระบุรายละเอียดเครื่องหมายของจุดยึดโยงดังกล่าวไว้ในแผนที่ด้วย

เพื่อประโยชน์ในการตรวจสอบแนวเขตของป่าชุมชนที่ขอจัดตั้งหรือแนวเขตของป่าชุมชนในส่วนที่ขยายแนวเขต ให้จัดทำแผนที่เป็นข้อมูลในระบบดิจิทัลเก็บไว้ที่ส่วนราชการภายในของกรมป่าไม้ตามที่อธิบดีกำหนด

ข้อ ๖ ในกรณีพื้นที่ที่ขอจัดตั้งป่าชุมชนหรือขอขยายเขตป่าชุมชนมีบริเวณใดเป็นพื้นที่ดังต่อไปนี้ การจัดทำแผนที่ให้แสดงเครื่องหมายพื้นที่กันออกไว้ด้วย

(๑) เขตป่าอนุรักษ์

(๒) ที่ดินที่บุคคลได้มาตามประมวลกฎหมายที่ดิน

(๓) พื้นที่ที่ส่วนราชการ รัฐวิสาหกิจ หน่วยงานของรัฐ หรือบุคคลใดได้รับอนุญาตเข้าทำประโยชน์

(๔) พื้นที่ที่กรมป่าไม้ใช้หรือจัดการหรือประกาศเป็นพื้นที่วิจัยหรือจัดการใด ๆ

(๕) ที่ดินที่อยู่ในความครอบครองดูแลตามกฎหมายของส่วนราชการ รัฐวิสาหกิจ หรือหน่วยงานของรัฐ

ในกรณีพื้นที่ที่ขอจัดตั้งป่าชุมชนหรือขอขยายเขตป่าชุมชนมีบริเวณใดทับซ้อนกับพื้นที่ เช่น พื้นที่ที่บุคคลอยู่ระหว่างยื่นคำขอทำประโยชน์ตามกฎหมายว่าด้วยป่าไม้ กฎหมายว่าด้วยป่าสงวนแห่งชาติ หรือกฎหมายอื่น พื้นที่เตรียมการกำหนดเป็นเขตอุทยานแห่งชาติ เขตรักษาพันธุ์สัตว์ป่า หรือเขตห้ามล่าสัตว์ป่าตามกฎหมายว่าด้วยอุทยานแห่งชาติหรือกฎหมายว่าด้วยการสงวนและคุ้มครองสัตว์ป่า

หรือพื้นที่ที่รัฐมีแผนหรือโครงการที่จะพัฒนาพื้นที่ด้านเศรษฐกิจ อุตสาหกรรม สังคม หรือด้านอื่น ๆ การจัดทำแผนที่ให้แสดงเครื่องหมายพื้นที่ที่ทับซ้อนในแผนที่ที่ขอจัดตั้งป่าชุมชนหรือขอขยายเขตป่าชุมชน และเมื่อคณะกรรมการนโยบายป่าชุมชนหรือคณะกรรมการป่าชุมชนประจำจังหวัดแล้วแต่กรณีมีมติให้กันพื้นที่ที่ทับซ้อนออกจากพื้นที่ที่จะอนุมัติให้จัดตั้งป่าชุมชนหรือขอขยายเขตป่าชุมชน การจัดทำแผนที่ให้แสดงเครื่องหมายพื้นที่กันออก ออกจากพื้นที่ที่ขอจัดตั้งป่าชุมชนหรือขอขยายเขตป่าชุมชนไว้ด้วย

ข้อ ๗ ให้ผู้อำนวยการสำนักจัดการทรัพยากรป่าไม้แห่งท้องที่แต่งตั้งคณะกรรมการตรวจสอบแผนที่แสดงแนวเขตป่าชุมชนที่ขอจัดตั้งหรือที่ขอขยายเขต จำนวนไม่น้อยกว่าห้าคน โดยให้ผู้อำนวยการสำนักจัดการทรัพยากรป่าไม้แห่งท้องที่เป็นประธานกรรมการ และมีเจ้าหน้าที่สำนักจัดการทรัพยากรป่าไม้แห่งท้องที่ซึ่งมีคุณสมบัติด้านการรังวัดหรือการทำแนวเขต อย่างน้อยหนึ่งคนเป็นคณะกรรมการ

ข้อ ๘ การประชุมของคณะกรรมการตามข้อ ๗ ต้องมีกรรมการมาประชุมไม่น้อยกว่ากึ่งหนึ่งของจำนวนกรรมการทั้งหมดจึงจะเป็นองค์ประชุม

การวินิจฉัยชี้ขาดของที่ประชุมให้ถือคะแนนเสียงข้างมาก กรรมการคนหนึ่งให้มีเสียงหนึ่งในการลงคะแนน ถ้าคะแนนเสียงเท่ากันให้ประธานออกเสียงเพิ่มขึ้นอีกเสียงหนึ่งเป็นเสียงชี้ขาด

ข้อ ๙ ให้ประธานกรรมการและเจ้าหน้าที่รังวัดตามข้อ ๔ ลงนามรับรองแผนที่แสดงแนวเขตป่าชุมชนที่ขอจัดตั้งหรือที่ขอขยายเขต

ข้อ ๑๐ การจัดทำแผนที่แสดงแนวเขตป่าชุมชนแนบท้ายประกาศอนุมัติจัดตั้งป่าชุมชนตามมาตรา ๔๐ วรรคหนึ่ง การจัดทำแผนที่แสดงแนวเขตป่าชุมชนที่ขยายเขตแนบท้ายประกาศอนุมัติขยายเขตป่าชุมชนตามมาตรา ๔๘ วรรคสอง และการจัดทำแผนที่แสดงแนวเขตป่าชุมชนที่ถูกเพิกถอนแนบท้ายประกาศการเพิกถอนป่าชุมชนบางส่วนตามมาตรา ๗๘ ให้นำหลักเกณฑ์การจัดทำแผนที่แสดงแนวเขตป่าชุมชนตามระเบียบนี้ไปใช้บังคับโดยอนุโลม

ข้อ ๑๑ ให้อธิบดีกรมป่าไม้รักษาการตามระเบียบนี้ และให้มีอำนาจออกประกาศหรือคำสั่งเพื่อประโยชน์ในการปฏิบัติตามระเบียบนี้

ในกรณีที่มีปัญหาเกี่ยวกับการปฏิบัติตามระเบียบนี้ ให้อธิบดีกรมป่าไม้เป็นผู้วินิจฉัยชี้ขาด คำวินิจฉัยนั้นให้เป็นที่สุด

ประกาศ ณ วันที่ ๑๗ มิถุนายน พ.ศ. ๒๕๖๓

อรรถพล เจริญชันษา

อธิบดีกรมป่าไม้

ระเบียบกรมป่าไม้ ว่าด้วยการจัดทำแผนที่แสดงแนวเขตป่าชุมชน พ.ศ. ๒๕๖๓
(ตามมาตรา ๓๕ วรรคสาม พ.ร.บ.ป่าชุมชน พ.ศ. ๒๕๖๒)

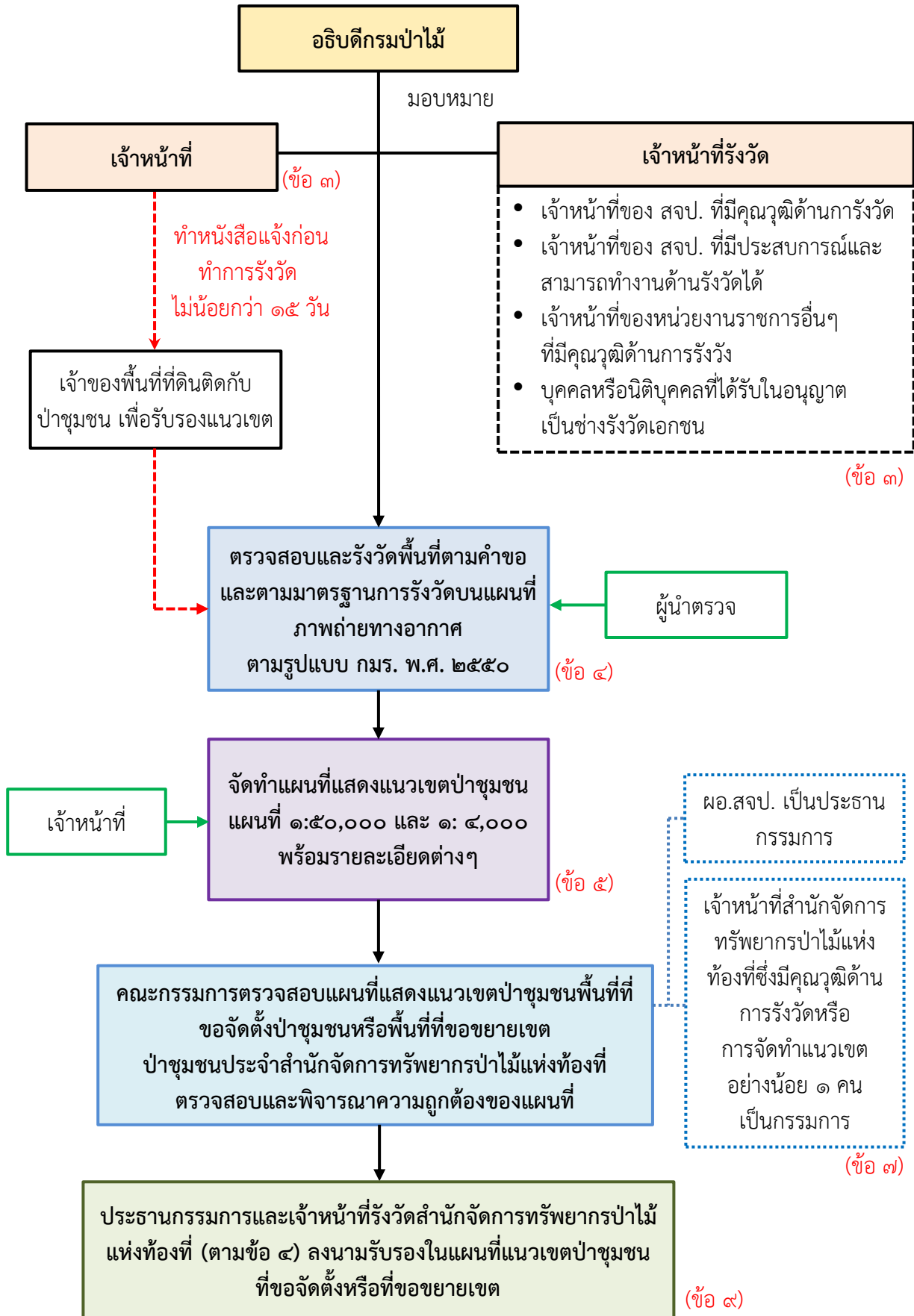

ระเบียบคณะกรรมการสรรหา

ว่าด้วยหลักเกณฑ์ วิธีการสรรหา และการเสนอรายชื่อบุคคลเป็นกรรมการผู้ทรงคุณวุฒิ
ในคณะกรรมการนโยบายป่าชุมชน

พ.ศ. ๒๕๖๓

โดยที่เป็นการสมควรกำหนดหลักเกณฑ์ วิธีการสรรหา และการเสนอรายชื่อบุคคล
เป็นกรรมการผู้ทรงคุณวุฒิในคณะกรรมการนโยบายป่าชุมชน

อาศัยอำนาจตามความในมาตรา ๑๒ วรรคสาม แห่งพระราชบัญญัติป่าชุมชน พ.ศ. ๒๕๖๒
คณะกรรมการสรรหาจึงออกระเบียบไว้ ดังต่อไปนี้

ข้อ ๑ ระเบียบนี้เรียกว่า “ระเบียบคณะกรรมการสรรหา ว่าด้วยหลักเกณฑ์ วิธีการสรรหา
และการเสนอรายชื่อบุคคลเป็นกรรมการผู้ทรงคุณวุฒิ ในคณะกรรมการนโยบายป่าชุมชน พ.ศ. ๒๕๖๓”

ข้อ ๒ ระเบียบนี้ให้ใช้บังคับตั้งแต่วันถัดจากวันประกาศในราชกิจจานุเบกษาเป็นต้นไป

ข้อ ๓ ในระเบียบนี้

“คณะกรรมการสรรหา” หมายความว่า คณะกรรมการที่ทำหน้าที่ในการสรรหาบุคคล
ซึ่งสมควรได้รับการแต่งตั้งเป็นกรรมการผู้ทรงคุณวุฒิในคณะกรรมการนโยบายป่าชุมชนตามมาตรา ๑๑

“กรรมการผู้ทรงคุณวุฒิ” หมายความว่า กรรมการผู้ทรงคุณวุฒิในคณะกรรมการนโยบาย
ป่าชุมชน

“องค์กรภาคประชาสังคม” หมายความว่า องค์กรที่ได้จดทะเบียนเป็นนิติบุคคลที่มี
วัตถุประสงค์ด้านการคุ้มครองสิ่งแวดล้อมและอนุรักษ์ทรัพยากรธรรมชาติ หรือองค์กรอื่นที่ไม่ได้เป็น
นิติบุคคลแต่มีผลงานด้านการคุ้มครองสิ่งแวดล้อมและอนุรักษ์ทรัพยากรอย่างต่อเนื่องเป็นที่ประจักษ์
ทั้งนี้ โดยมิได้มีการหาผลกำไรหรือรายได้มาแบ่งปันกัน และได้มีการจดทะเบียนองค์กรภาคประชาสังคม
ต่อกรมป่าไม้ตามระเบียบที่อธิบดีกำหนด

“เครือข่ายป่าชุมชนระดับจังหวัด” หมายความว่า เครือข่ายป่าชุมชนระดับจังหวัดที่ได้จัดแจ้ง
เป็นเครือข่ายป่าชุมชนระดับจังหวัดกับกรมป่าไม้

ข้อ ๔ การสรรหากรรมการผู้ทรงคุณวุฒิให้คัดเลือกจากบุคคลซึ่งมีความรู้ ความเชี่ยวชาญ
มีผลงาน และประสบการณ์ที่เกี่ยวข้องกับกิจกรรมที่สอดคล้องกับวัตถุประสงค์ของการจัดตั้งป่าชุมชน
ในแต่ละกลุ่ม ดังต่อไปนี้

(๑) กลุ่มผู้ซึ่งมีความรู้ ความเชี่ยวชาญ มีผลงาน และประสบการณ์เกี่ยวกับการจัดการ
ทรัพยากรธรรมชาติและสิ่งแวดล้อม หรือมนุษยศาสตร์หรือสังคมศาสตร์

(๒) กลุ่มผู้แทนองค์กรภาคประชาสังคม

(๓) กลุ่มผู้แทนประธานเครือข่ายป่าชุมชนระดับจังหวัด

ข้อ ๕ การสรรหากรรมการผู้ทรงคุณวุฒิจากกลุ่มผู้ซึ่งมีความรู้ ความเชี่ยวชาญ มีผลงาน และประสบการณ์เกี่ยวกับการจัดการทรัพยากรธรรมชาติและสิ่งแวดล้อม หรือมนุษยศาสตร์หรือสังคมศาสตร์ ให้ดำเนินการ ดังต่อไปนี้

(๑) ให้คณะกรรมการสรรหาประกาศรับสมัครหรือรับการเสนอชื่อบุคคลที่มีความรู้ ความเชี่ยวชาญ ผลงาน และประสบการณ์เกี่ยวกับการจัดการทรัพยากรธรรมชาติและสิ่งแวดล้อม หรือมนุษยศาสตร์หรือสังคมศาสตร์ ซึ่งมีคุณสมบัติและไม่มีลักษณะต้องห้ามตามมาตรา ๑๐ เพื่อเข้ารับการสรรหาเป็นกรรมการผู้ทรงคุณวุฒิ โดยปิดประกาศรับสมัครหรือรับการเสนอชื่อ ๓ เดือน และประกาศในเว็บไซต์ของกรมป่าไม้ไม่น้อยกว่าสามสิบวันติดต่อกัน และในกรณีมีความจำเป็นเพื่อประโยชน์ในการสรรหากรรมการผู้ทรงคุณวุฒิ คณะกรรมการสรรหาอาจขยายระยะเวลาในการสมัครหรือรับการเสนอชื่อออกไปอีกคราวละไม่เกินสิบห้าวันนับแต่วันพ้นกำหนด โดยเผยแพร่ประชาสัมพันธ์การขยายระยะเวลาการรับสมัครหรือรับการเสนอชื่อให้ทราบโดยทั่วกันในช่องทางเดียวกับการประกาศรับสมัครหรือรับการเสนอชื่อ

ในการประกาศรับสมัครหรือรับการเสนอชื่อตามวรรคหนึ่ง ต้องกำหนดวัน เวลา สถานที่ และรายละเอียดเกี่ยวกับการสมัครหรือการเสนอชื่อ พร้อมด้วยใบสมัครตามแบบ คนช. ๓-๑ ใบเสนอชื่อบุคคลตามแบบ คนช. ๓-๒ หนังสือยินยอมของผู้ถูกเสนอชื่อตามแบบ คนช. ๓-๓ และใบแสดงประวัติ ผลงาน และประสบการณ์ของผู้ถูกเสนอชื่อตามแบบ คนช. ๓-๔ ทำระเบียบนี้

(๒) ให้คณะกรรมการสรรหาหรือผู้ซึ่งคณะกรรมการสรรหามอบหมายมีหนังสือแจ้งประกาศรับสมัครหรือรับการเสนอชื่อตาม (๑) ไปยังหน่วยงานราชการ สถาบันอุดมศึกษา หรือองค์กรอื่นที่มีวัตถุประสงค์หรือดำเนินกิจกรรมเกี่ยวกับการจัดการทรัพยากรธรรมชาติและสิ่งแวดล้อม หรือมนุษยศาสตร์หรือสังคมศาสตร์ ในทุกจังหวัด ตามที่คณะกรรมการสรรหาเห็นสมควร เพื่อให้เสนอรายชื่อผู้แทนของแต่ละหน่วยงานเข้ารับการสรรหาเป็นกรรมการผู้ทรงคุณวุฒิ

(๓) ผู้สมัครเข้ารับการสรรหาเป็นกรรมการผู้ทรงคุณวุฒิต้องยื่นใบสมัคร พร้อมด้วยประวัติ ผลงาน และประสบการณ์ เอกสารหลักฐานประกอบการสมัครตามแบบ คนช. ๓-๑ ทำระเบียบนี้

(๔) การเสนอชื่อผู้เข้ารับการสรรหาเป็นกรรมการผู้ทรงคุณวุฒิต้องยื่นใบเสนอชื่อบุคคลตามแบบ คนช. ๓-๒ หนังสือยินยอมของผู้ถูกเสนอชื่อตามแบบ คนช. ๓-๓ และใบแสดงประวัติ ผลงาน และประสบการณ์ของผู้ถูกเสนอชื่อตามแบบ คนช. ๓-๔ ทำระเบียบนี้

ข้อ ๖ การสรรหากรรมการผู้ทรงคุณวุฒิจากกลุ่มผู้แทนองค์กรภาคประชาสังคมให้ดำเนินการ ดังต่อไปนี้

(๑) ให้คณะกรรมการสรรหาประกาศรับการเสนอชื่อกลุ่มผู้แทนองค์กรภาคประชาสังคม ซึ่งมีคุณสมบัติและไม่มีลักษณะต้องห้ามตามมาตรา ๑๐ เพื่อเข้ารับการสรรหาเป็นกรรมการผู้ทรงคุณวุฒิ

ในการประกาศรับการเสนอชื่อตามวรรคหนึ่ง ต้องกำหนดวัน เวลา สถานที่ และรายละเอียดเกี่ยวกับการเสนอชื่อ พร้อมด้วยใบเสนอชื่อบุคคลตามแบบ คนช. ๓-๒ หนังสือยินยอม

ของผู้ถูกเสนอชื่อตามแบบ คนช. ๓-๓ และใบแสดงประวัติ ผลงาน และประสบการณ์ของผู้ถูกเสนอชื่อตามแบบ คนช. ๓-๔ ทำยระเบียบนี้ และให้นำหลักเกณฑ์ในการประกาศรับการเสนอชื่อตามข้อ ๕ (๑) วรรคหนึ่ง มาใช้บังคับแก่การประกาศรับการเสนอชื่อกลุ่มผู้แทนองค์กรภาคประชาสังคมด้วยโดยอนุโลม

(๒) ให้คณะกรรมการสรรหาหรือผู้ซึ่งคณะกรรมการสรรหามอบหมายมีหนังสือแจ้งประกาศรับการเสนอชื่อตาม (๑) ไปยังองค์กรภาคประชาสังคมในทุกจังหวัด เพื่อให้เสนอรายชื่อผู้แทนองค์กรของตนเข้ารับการสรรหาเป็นกรรมการผู้ทรงคุณวุฒิ

(๓) การเสนอชื่อผู้เข้ารับการสรรหาเป็นกรรมการผู้ทรงคุณวุฒิต้องยื่นใบเสนอชื่อบุคคลตามแบบ คนช. ๓-๒ หนังสือยินยอมของผู้ถูกเสนอชื่อตามแบบ คนช. ๓-๓ และใบแสดงประวัติ ผลงาน และประสบการณ์ของผู้ถูกเสนอชื่อตามแบบ คนช. ๓-๔ ทำยระเบียบนี้

ข้อ ๗ การสรรหากรรมการผู้ทรงคุณวุฒิจากกลุ่มผู้แทนประธานเครือข่ายป่าชุมชนระดับจังหวัด ให้ดำเนินการ ดังต่อไปนี้

(๑) ให้คณะกรรมการสรรหาประกาศรับการเสนอชื่อประธานเครือข่ายป่าชุมชนระดับจังหวัดของจังหวัดต่าง ๆ ที่อยู่ในภาคเดียวกัน ซึ่งมีคุณสมบัติและไม่มีลักษณะต้องห้ามตามมาตรา ๑๐ และได้รับการรับรองจากประธานเครือข่ายป่าชุมชนระดับจังหวัดของจังหวัดที่อยู่ในภาคเดียวกันเกินกึ่งหนึ่งเพื่อเข้ารับการสรรหาเป็นกรรมการผู้ทรงคุณวุฒิ จำนวนภาคละไม่เกิน ๔ คน

ในการประกาศรับการเสนอชื่อตามวรรคหนึ่ง ต้องกำหนดวัน เวลา สถานที่ และรายละเอียดเกี่ยวกับการเสนอชื่อ พร้อมด้วยรายชื่อจังหวัดที่อยู่ในภาคต่าง ๆ รวม ๔ ภาค ตามที่สำนักจัดการป่าชุมชน กรมป่าไม้ กำหนด ใบแสดงประวัติ ผลงาน และประสบการณ์ของผู้ถูกเสนอชื่อตามแบบ คนช. ๓-๔ และหนังสือรับรองจากประธานเครือข่ายป่าชุมชนระดับจังหวัดตามแบบ คนช. ๓-๕ ทำยระเบียบนี้ และให้นำหลักเกณฑ์ในการประกาศรับการเสนอชื่อตามข้อ ๕ (๑) วรรคหนึ่ง มาใช้บังคับแก่การประกาศรับการเสนอชื่อกลุ่มผู้แทนประธานเครือข่ายป่าชุมชนระดับจังหวัดด้วยโดยอนุโลม

(๒) ให้คณะกรรมการสรรหาหรือผู้ซึ่งคณะกรรมการสรรหามอบหมายมีหนังสือแจ้งประกาศรับการเสนอชื่อตาม (๑) ไปยังเครือข่ายป่าชุมชนประจำจังหวัดในทุกจังหวัด เพื่อให้เสนอรายชื่อประธานเครือข่ายป่าชุมชนระดับจังหวัดของจังหวัดต่าง ๆ ที่อยู่ในภาคเดียวกัน จำนวนภาคละไม่เกิน ๔ คนเข้ารับการสรรหาเป็นกรรมการผู้ทรงคุณวุฒิ

(๓) การเสนอชื่อผู้เข้ารับการสรรหาเป็นกรรมการผู้ทรงคุณวุฒิต้องยื่นใบแสดงประวัติ ผลงาน และประสบการณ์ ของผู้ถูกเสนอชื่อตามแบบ คนช. ๓-๔ และหนังสือรับรองจากประธานเครือข่ายป่าชุมชนระดับจังหวัดตามแบบ คนช. ๓-๕ ทำยระเบียบนี้

ข้อ ๘ ให้สำนักจัดการป่าชุมชนหรือหน่วยงานที่อธิบดีกรมป่าไม้มอบหมายรวบรวมรายชื่อผู้สมัครและผู้ได้รับการเสนอรายชื่อเพื่อเข้ารับการสรรหาเป็นกรรมการผู้ทรงคุณวุฒิ พร้อมทั้งประวัติ ผลงาน ประสบการณ์ และเอกสารหรือหลักฐานที่เกี่ยวข้อง และทำการตรวจสอบคุณสมบัติและ

ลักษณะต้องห้าม แล้วจัดทำบัญชีรายชื่อผู้มีคุณสมบัติที่จะเข้ารับการสรรหาเป็นกรรมการผู้ทรงคุณวุฒิ โดยแยกบัญชีตามประเภทของแต่ละกลุ่ม เสนอต่อคณะกรรมการสรรหา ภายในระยะเวลาสิบห้าวัน นับแต่การรับสมัครสิ้นสุดลง

ข้อ ๙ เพื่อประโยชน์ในการพิจารณาคัดเลือกบุคคลที่จะได้รับการสรรหาเป็นกรรมการผู้ทรงคุณวุฒิ คณะกรรมการสรรหาอาจเชิญผู้สมัครหรือผู้ได้รับการเสนอรายชื่อเพื่อเข้ารับการสรรหา เป็นกรรมการผู้ทรงคุณวุฒิมาแสดงความรู้ แนวคิด หรือแสดงวิสัยทัศน์เกี่ยวกับการจัดการ ทรัพยากรธรรมชาติและสิ่งแวดล้อมหรือป่าชุมชนก็ได้

ข้อ ๑๐ ให้คณะกรรมการสรรหาพิจารณาคัดเลือกบุคคลตามรายชื่อที่สำนักจัดการป่าชุมชน หรือหน่วยงานที่อธิบดีกรมป่าไม้มอบหมาย โดยคณะกรรมการสรรหาต้องพิจารณาให้แล้วเสร็จภายใน สามสิบวันนับแต่ได้รับการเสนอรายชื่อจากสำนักจัดการป่าชุมชนหรือหน่วยงานที่อธิบดีกรมป่าไม้ มอบหมาย ซึ่งพิจารณาจากประวัติการศึกษา ประวัติการทำงาน ความรู้ ความสามารถ ความเชี่ยวชาญ ผลงาน ประสบการณ์ที่เกี่ยวข้องกับกิจกรรมที่สอดคล้องกับวัตถุประสงค์ของการจัดตั้งป่าชุมชนอันเป็นที่ประจักษ์ และกรณีที่คณะกรรมการสรรหากำหนดให้ผู้สมัครและผู้ได้รับการเสนอรายชื่อแสดงแนวคิด และวิสัยทัศน์เกี่ยวกับการจัดการทรัพยากรธรรมชาติและสิ่งแวดล้อมหรือป่าชุมชน ให้คณะกรรมการ สรรหานำแนวคิดและวิสัยทัศน์ที่ได้รับฟังมาประกอบการพิจารณาด้วย

ข้อ ๑๑ การประชุมของคณะกรรมการสรรหาต้องมีกรรมการสรรหามาประชุมไม่น้อยกว่า กึ่งหนึ่งของจำนวนกรรมการสรรหาทั้งหมดจึงจะเป็นองค์ประชุม

การประชุมของคณะกรรมการสรรหา ถ้าประธานกรรมการสรรหาไม่มาประชุมหรือไม่อาจ ปฏิบัติหน้าที่ได้ ให้กรรมการสรรหาที่มาประชุมเลือกกรรมการสรรหาคนหนึ่งเป็นประธานในที่ประชุม

การวินิจฉัยชี้ขาดของที่ประชุมให้ถือคะแนนเสียงข้างมาก กรรมการสรรหาคนหนึ่งให้มี เสียงหนึ่งในการลงคะแนน ถ้าคะแนนเสียงเท่ากันให้ประธานออกเสียงเพิ่มขึ้นอีกเสียงหนึ่งเป็นเสียงชี้ขาด

ข้อ ๑๒ เมื่อคณะกรรมการสรรหาดำเนินการสรรหาผู้สมควรได้รับแต่งตั้งให้เป็นกรรมการ ผู้ทรงคุณวุฒิแล้ว ให้จัดทำบัญชีรายชื่อผู้ได้รับการสรรหาแยกตามประเภทของแต่ละกลุ่มตามข้อ ๔ โดยเรียงลำดับคะแนนจากมากไปหาน้อยเป็นจำนวนสองเท่าของกรรมการผู้ทรงคุณวุฒิในแต่ละกลุ่ม เสนอประธานกรรมการนโยบายป่าชุมชนเพื่อพิจารณาเลือกเป็นกรรมการผู้ทรงคุณวุฒิจากบัญชีรายชื่อ ผู้ได้รับการสรรหาแยกตามประเภทของแต่ละกลุ่ม

รายชื่อของผู้ที่ประธานกรรมการนโยบายป่าชุมชนมิได้เลือกเป็นกรรมการผู้ทรงคุณวุฒิ ให้จัดทำบัญชีรายชื่อสำรองแยกตามประเภทของแต่ละกลุ่มตามข้อ ๔ โดยขึ้นบัญชีรายชื่อสำรองไว้ จนกว่าจะมีการสรรหากรรมการผู้ทรงคุณวุฒิใหม่

กรณีที่ไม่สามารถแต่งตั้งผู้ได้รับการสรรหาเป็นกรรมการผู้ทรงคุณวุฒิได้เนื่องจากไม่มีรายชื่อของ ผู้ได้รับการสรรหาซึ่งมีคุณสมบัติครบถ้วนเหลืออยู่ในบัญชีรายชื่อบัญชีใด ให้ดำเนินการสรรหากรรมการ ผู้ทรงคุณวุฒิเฉพาะในกลุ่มเดียวกับบัญชีรายชื่อนั้นใหม่ตามหลักเกณฑ์และวิธีการที่กำหนดในระเบียบนี้

ข้อ ๑๓ ในการพิจารณาคัดเลือกบุคคลที่จะได้รับการสรรหาเป็นกรรมการผู้ทรงคุณวุฒิ ต้องปฏิบัติให้เป็นไปตามกฎหมาย กฎ ระเบียบ ประกาศ และมติคณะรัฐมนตรีที่เกี่ยวข้อง ทั้งนี้ เพื่อให้การสรรหาเป็นไปอย่างบริสุทธิ์ ยุติธรรม เปิดเผย และโปร่งใสตามระบบคุณธรรม

ข้อ ๑๔ ในกรณีที่กรรมการผู้ทรงคุณวุฒิพ้นจากตำแหน่งก่อนวาระ ให้อธิบดีกรมป่าไม้ เสนอรายชื่อผู้ได้รับการสรรหาที่ขึ้นบัญชีรายชื่อสำรองในกลุ่มเดียวกัน ต่อประธานกรรมการนโยบาย ป่าชุมชนเพื่อพิจารณาแต่งตั้งเป็นกรรมการผู้ทรงคุณวุฒิแทนตำแหน่งที่ว่าง และให้ผู้ได้รับการแต่งตั้ง เป็นกรรมการผู้ทรงคุณวุฒิแทนตำแหน่งที่ว่าง อยู่ในตำแหน่งเท่ากับวาระที่เหลืออยู่ของกรรมการ ผู้ทรงคุณวุฒิซึ่งได้แต่งตั้งไว้แล้ว เว้นแต่วาระของกรรมการผู้ทรงคุณวุฒิเหลืออยู่ไม่ถึงเก้าสิบวัน ประธาน กรรมการจะไม่แต่งตั้งกรรมการผู้ทรงคุณวุฒิแทนก็ได้ และในระหว่างที่ยังไม่มีการแต่งตั้งกรรมการ ผู้ทรงคุณวุฒิให้คณะกรรมการนโยบายป่าชุมชนประกอบด้วยกรรมการเท่าที่เหลืออยู่

ข้อ ๑๕ ให้ประธานกรรมการสรรหารักษาการตามระเบียบนี้ และให้มีอำนาจออกประกาศ หรือคำสั่งเพื่อประโยชน์ในการปฏิบัติตามระเบียบนี้

ในกรณีมีปัญหาเกี่ยวกับการปฏิบัติตามระเบียบนี้ ให้คณะกรรมการสรรหาเป็นผู้วินิจฉัยชี้ขาด คำวินิจฉัยนั้นให้เป็นที่สุด

ประกาศ ณ วันที่ ๕ มีนาคม พ.ศ. ๒๕๖๓

พงศ์บุญย์ ปองทอง

รองปลัดกระทรวงทรัพยากรธรรมชาติและสิ่งแวดล้อม

ประธานกรรมการสรรหา

ใบสมัคร
เพื่อเข้ารับการศึกษาเป็นกรรมการผู้ทรงคุณวุฒิในคณะกรรมการนโยบายป่าชุมชน

รูปถ่าย

๑. ประวัติส่วนตัว

ชื่อ - สกุล (นาย/นาง/นางสาว)นามสกุล

สัญชาติ เกิดวันที่ เดือน พ.ศ. อายุ ปี

ศาสนา เลขประจำตัวประชาชน

ที่อยู่ปัจจุบันเลขที่ หมู่ที่ ถนน ตำบล/แขวง

อำเภอ/เขต จังหวัด รหัสไปรษณีย์

โทรศัพท์เคลื่อนที่ E-mail address

อาชีพ ตำแหน่ง

สถานที่ประกอบอาชีพ โทรศัพท์

๒. ประวัติการศึกษา

ระดับการศึกษา	ชื่อสถานศึกษา/จังหวัด/ประเทศ	ปีที่สำเร็จการศึกษา	สาขาวิชา
ประถมศึกษา			
มัธยมศึกษา ตอนต้น			
มัธยมศึกษา ตอนปลาย/ปวช.			
ปวส./อนุปริญญา			
ปริญญาตรี			
ปริญญาโท			
ปริญญาเอก			
การศึกษาพิเศษอื่น ๆ นอกเหนือจากข้างต้น			

๓. ประวัติการทำงาน

ชื่อสถานที่ทำงาน/องค์กร	ตำแหน่ง/ลักษณะงานที่ปฏิบัติ	ช่วงเวลา ที่ดำรงตำแหน่ง (ระบุเดือน พ.ศ.)	ระยะเวลา (ปี/เดือน)

๔. การฝึกอบรม ดูงาน

ชื่อหลักสูตร	ชื่อสถาบัน/ประเทศ	ช่วงเวลา ที่อบรม ดูงาน (ระบุเดือน พ.ศ.)	ระยะเวลา (ปี/เดือน)

๕. ความรู้ความเชี่ยวชาญและประสบการณ์ที่แสดงว่าเป็นผู้มีความรู้ด้านใดด้านหนึ่งอย่างแท้จริง

- การจัดการทรัพยากรธรรมชาติและสิ่งแวดล้อม
- มนุษยศาสตร์หรือสังคมศาสตร์

ระดับ	ความรู้ความเชี่ยวชาญ และประสบการณ์	ช่วงเวลา (ระบุเดือน พ.ศ.)	ระยะเวลา (ปี/เดือน)
ท้องถิ่น/หน่วยงาน/ องค์กร/สถาบันเอกชน			
ประเทศ			
ภูมิภาค/นานาชาติ			

๖. เคยเป็นกรรมการผู้ทรงคุณวุฒิ/คณะกรรมการ/คณะอนุกรรมการ/ผู้เชี่ยวชาญ/คณะทำงาน/สมาชิก
ในสมาคม/ชมรม/มหาวิทยาลัย/องค์กรภาครัฐ/องค์กรภาคเอกชน/องค์กรอิสระ/อื่น ๆ

สถานที่/องค์กร	ตำแหน่งที่ปฏิบัติ	ช่วงเวลา (ระบุเดือน พ.ศ.)

๗. ผลงานเด่น/งานวิจัย

.....

.....

.....

.....

.....

.....

.....

๘. ความสามารถด้านอื่น ๆ

.....

.....

.....

.....

.....

.....

.....

๙. ข้าพเจ้ามีความประสงค์สมัครเพื่อเข้ารับการสรรหาเป็นกรรมการผู้ทรงคุณวุฒิในคณะกรรมการนโยบาย
ป่าชุมชน และขอรับรองว่าข้าพเจ้าเป็นผู้มีคุณสมบัติครบถ้วนตามประกาศรับสมัครของกรมป่าไม้
 อีกทั้งข้อความข้างต้นตลอดจนข้อความในเอกสารหลักฐานที่แนบกับใบสมัครเป็นจริงทุกประการ
 และข้าพเจ้ายินยอมให้เปิดเผยข้อมูลตามใบสมัคร หากข้อความที่ชี้แจงแม้เพียงบางส่วนไม่เป็นความจริง
 ข้าพเจ้ายินยอมให้คณะกรรมการสรรหาถือเป็นเหตุผลเพียงพอที่จะไม่พิจารณาต่อไปหรือยกเลิก
 ที่พิจารณาไว้แล้วทั้งหมด

ลายมือชื่อผู้สมัคร

(.....)

วันที่/...../.....

เอกสารหลักฐานที่ต้องแนบพร้อมใบสมัคร

๑. รูปถ่ายหน้าตรง ไม่สวมหมวกและไม่สวมแว่นตาดำ ขนาด ๑.๕ x ๒ นิ้ว โดยถ่ายไม่เกิน ๑ ปี
(นับถึงวันปิดรับสมัคร จำนวน ๒ รูป)
๒. สำเนาหลักฐานแสดงวุฒิการศึกษาระดับสูงสุดฉบับสมบูรณ์ ยกเว้นกรณีจบการศึกษาระดับปริญญาโท/
ปริญญาเอก ให้แนบหลักฐานแสดงวุฒิการศึกษาระดับปริญญาตรีมาด้วย
๓. สำเนาหลักฐานแสดงการฝึกอบรม/ดูงาน (ถ้ามี)
๔. เอกสารอื่น ๆ ที่อาจเป็นประโยชน์ต่อการพิจารณาคัดเลือก

ใบเสนอชื่อบุคคล
เพื่อเข้ารับการสรรหาเป็นกรรมการผู้ทรงคุณวุฒิ
ในคณะกรรมการนโยบายป่าชุมชน

- กลุ่มผู้ซึ่งมีความรู้ ความเชี่ยวชาญ มีผลงาน และประสบการณ์เกี่ยวกับการจัดการทรัพยากรธรรมชาติและสิ่งแวดล้อม หรือมนุษยศาสตร์หรือสังคมศาสตร์
- กลุ่มผู้แทนองค์กรภาคประชาสังคม

เขียนที่

.....

.....

วันที่

ข้าพเจ้า (ชื่อหน่วยงาน/ชื่อองค์กร/ชื่อสถาบัน/ชื่อคณะบุคคล/ชื่อบุคคล ผู้เสนอ).....

.....

ที่อยู่ปัจจุบันเลขที่ หมู่ที่ ถนน ตำบล/แขวง

อำเภอ/เขต จังหวัด รหัสไปรษณีย์

โทรศัพท์เคลื่อนที่ E-mail address

ขอเสนอให้ (ชื่อ - นามสกุล)

ตำแหน่ง

เป็นผู้เข้ารับการสรรหาเพื่อเป็นกรรมการผู้ทรงคุณวุฒิในคณะกรรมการนโยบายป่าชุมชน

ลงชื่อ

(.....)

ตำแหน่ง

หนังสือยินยอม
กรณีเป็นผู้ได้รับการเสนอชื่อให้เข้ารับการสรรหาเป็นกรรมการผู้ทรงคุณวุฒิ
ในคณะกรรมการนโยบายป่าชุมชน

เขียนที่

.....

.....

วันที่

ข้าพเจ้า (นาย/นาง/นางสาว)

สัญชาติ เกิดวันที่ เดือน พ.ศ. อายุ ปี

ศาสนา เลขประจำตัวประชาชน

ที่อยู่ปัจจุบันเลขที่ หมู่ที่ ถนน ตำบล/แขวง

อำเภอ/เขต จังหวัด รหัสไปรษณีย์

โทรศัพท์เคลื่อนที่ E-mail address

ยินยอมเป็นผู้ถูกเสนอชื่อในการเข้ารับการสรรหาเพื่อเป็นกรรมการผู้ทรงคุณวุฒิ
 ในคณะกรรมการนโยบายป่าชุมชน

กลุ่มผู้ซึ่งมีความรู้ ความเชี่ยวชาญ มีผลงาน และประสบการณ์เกี่ยวกับการจัดการ
 ทรัพยากรธรรมชาติและสิ่งแวดล้อม หรือมนุษยศาสตร์หรือสังคมศาสตร์

กลุ่มผู้แทนองค์กรภาคประชาสังคม

โดย (ชื่อหน่วยงาน/ชื่อองค์กร/ชื่อสถาบัน/ชื่อคณะบุคคล/ชื่อบุคคล ผู้เสนอ).....

.....

ลงชื่อ

(.....)

ตำแหน่ง

**ใบแสดงประวัติ ผลงาน และประสบการณ์
ของผู้ได้รับการเสนอชื่อเพื่อเข้ารับการสรรหาเป็นกรรมการผู้ทรงคุณวุฒิ
ในคณะกรรมการนโยบายป่าชุมชน**

เป็นผู้ได้รับการเสนอชื่อเข้ารับการสรรหาเป็นกรรมการผู้ทรงคุณวุฒิ

- กลุ่มผู้ซึ่งมีความรู้ ความเชี่ยวชาญ มีผลงาน และประสบการณ์เกี่ยวกับการจัดการทรัพยากรธรรมชาติและสิ่งแวดล้อม หรือมนุษยศาสตร์หรือสังคมศาสตร์
- กลุ่มผู้แทนองค์กรภาคประชาสังคม
- กลุ่มผู้แทนประธานเครือข่ายป่าชุมชนระดับจังหวัด

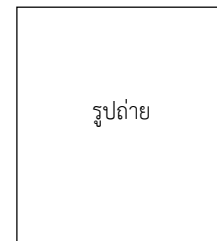

๑. ประวัติส่วนตัว

ชื่อ - สกุล (นาย/นาง/นางสาว)นามสกุล

สัญชาติ เกิดวันที่ เดือน พ.ศ. อายุ ปี

ศาสนา เลขประจำตัวประชาชน

ที่อยู่ปัจจุบันเลขที่ หมู่ที่ ถนน ตำบล/แขวง

อำเภอ/เขต จังหวัด รหัสไปรษณีย์

โทรศัพท์เคลื่อนที่ E-mail address

อาชีพ ตำแหน่ง

สถานที่ประกอบอาชีพ โทรศัพท์

๒. ประวัติการศึกษา

ระดับการศึกษา	ชื่อสถานศึกษา/จังหวัด/ประเทศ	ปีที่สำเร็จการศึกษา	สาขาวิชา
ประถมศึกษา			
มัธยมศึกษา ตอนต้น			
มัธยมศึกษา ตอนปลาย/ปวช.			
ปวส./อนุปริญญา			
ปริญญาตรี			
ปริญญาโท			
ปริญญาเอก			
การศึกษาพิเศษอื่น ๆ นอกเหนือจากข้างต้น			

๓. ประวัติการทำงาน

ชื่อสถานที่ทำงาน/องค์กร	ตำแหน่ง/ลักษณะงานที่ปฏิบัติ	ช่วงเวลา ที่ดำรงตำแหน่ง (ระบุเดือน พ.ศ.)	ระยะเวลา (ปี/เดือน)

๔. การฝึกอบรม ดูงาน

ชื่อหลักสูตร	ชื่อสถาบัน/ประเทศ	ช่วงเวลา ที่อบรม ดูงาน (ระบุเดือน พ.ศ.)	ระยะเวลา (ปี/เดือน)

๕. ความรู้ความเชี่ยวชาญและประสบการณ์ที่แสดงว่าเป็นผู้มีความรู้ด้านด้านหนึ่งอย่างแท้จริง
(เช่น ด้านการจัดการทรัพยากรธรรมชาติและสิ่งแวดล้อม ด้านมนุษยศาสตร์หรือสังคมศาสตร์)

ระดับ	ความรู้ความเชี่ยวชาญ และประสบการณ์	ช่วงเวลา (ระบุเดือน พ.ศ.)	ระยะเวลา (ปี/เดือน)
ท้องถิ่น/หน่วยงาน/ องค์กร/สถาบันเอกชน			
ประเทศ			
ภูมิภาค/นานาชาติ			

๖. เคยเป็นกรรมการผู้ทรงคุณวุฒิ/คณะกรรมการ/คณะอนุกรรมการ/ผู้เชี่ยวชาญ/คณะทำงาน/สมาชิก
ในสมาคม/ชมรม/มหาวิทยาลัย/องค์กรภาครัฐ/องค์กรภาคเอกชน/องค์กรอิสระ/อื่น ๆ

สถานที่/องค์กร	ตำแหน่งที่ปฏิบัติ	ช่วงเวลา (ระบุเดือน พ.ศ.)

๗. ผลงานเด่น/งานวิจัย

.....

.....

.....

.....

.....

.....

.....

๘. ความสามารถด้านอื่น ๆ

.....

.....

.....

.....

.....

.....

.....

๙. ข้าพเจ้ามีความประสงค์จะเข้ารับการสรรหาเป็นกรรมการผู้ทรงคุณวุฒิในคณะกรรมการนโยบาย
ป่าชุมชน และขอรับรองว่าข้าพเจ้าเป็นผู้มีคุณสมบัติครบถ้วนตามประกาศรับการเสนอชื่อของกรมป่าไม้
 อีกทั้งข้อความข้างต้นตลอดจนข้อความในเอกสารหลักฐานที่แนบกับใบแสดงประวัติ ผลงาน
 และประสบการณ์เป็นจริงทุกประการ และข้าพเจ้ายินยอมให้เปิดเผยข้อมูลตามใบแสดงประวัติ หาก
 ข้อความที่ชี้แจงแม้เพียงบางส่วนไม่เป็นความจริง ข้าพเจ้ายินยอมให้คณะกรรมการสรรหาถือเป็นเหตุผล
 เพียงพอที่จะไม่พิจารณาต่อไปหรือยกเลิกที่พิจารณาไว้แล้วทั้งหมด

ลงชื่อ

(.....)

วันที่/...../.....

เอกสารหลักฐานที่ต้องแนบพร้อมกับใบสมัคร

๑. รูปถ่ายหน้าตรง ไม่สวมหมวกและไม่สวมแว่นตาดำ ขนาด ๑.๕ x ๒ นิ้ว โดยถ่ายไม่เกิน ๑ ปี (นับถึงวันปิดรับการเสนอชื่อ จำนวน ๒ รูป)
๒. สำเนาหลักฐานแสดงวุฒิการศึกษาในระดับสูงสุดฉบับสมบูรณ์ ยกเว้นกรณีจบการศึกษาระดับปริญญาโท/ปริญญาเอก ให้แนบหลักฐานแสดงวุฒิการศึกษาระดับปริญญาตรีมาด้วย
๓. สำเนาหลักฐานแสดงการฝึกอบรม/ดูงาน (ถ้ามี)
๔. เอกสารอื่น ๆ ที่อาจเป็นประโยชน์ต่อการพิจารณาคัดเลือก

หนังสือรับรองจากประธานเครือข่ายป่าชุมชนระดับจังหวัด

เขียนที่

.....

.....

วันที่

หนังสือฉบับนี้ให้ไว้เพื่อรับรองว่า

(นาย/นาง/นางสาว)

สัญชาติ เกิดวันที่ เดือน พ.ศ. อายุ ปี

ศาสนา เลขประจำตัวประชาชน

ที่อยู่ปัจจุบันเลขที่ หมู่ที่ ถนน ตำบล/แขวง

อำเภอ/เขต จังหวัด รหัสไปรษณีย์

โทรศัพท์เคลื่อนที่ E-mail address

เป็นประธานเครือข่ายป่าชุมชนจังหวัด.....

ซึ่งเป็นผู้ได้รับการเสนอชื่อให้เข้ารับการสรรหาเป็นกรรมการผู้ทรงคุณวุฒิในคณะกรรมการนโยบายป่าชุมชน
กลุ่มผู้แทนประธานเครือข่ายป่าชุมชนระดับจังหวัด ในนามภาค

- ภาคเหนือ
- ภาคตะวันออกเฉียงเหนือ
- ภาคกลาง
- ภาคใต้

ลายมือชื่อผู้รับรองจากประธานเครือข่ายป่าชุมชนระดับจังหวัดของจังหวัดที่อยู่ในภาคเดียวกัน

ลงชื่อ ลงชื่อ

(.....) (.....)

ประธานเครือข่ายป่าชุมชน

ประธานเครือข่ายป่าชุมชน

จังหวัด.....

จังหวัด.....

ลงชื่อ ลงชื่อ

(.....) (.....)

ประธานเครือข่ายป่าชุมชน

ประธานเครือข่ายป่าชุมชน

จังหวัด.....

จังหวัด.....

ลงชื่อ
(.....)

ประธานเครือข่ายป่าชุมชน
จังหวัด.....

ลงชื่อ
(.....)

ประธานเครือข่ายป่าชุมชน
จังหวัด.....

ลงชื่อ
(.....)

ประธานเครือข่ายป่าชุมชน
จังหวัด.....

ลงชื่อ
(.....)

ประธานเครือข่ายป่าชุมชน
จังหวัด.....

ลงชื่อ
(.....)

ประธานเครือข่ายป่าชุมชน
จังหวัด.....

ลงชื่อ
(.....)

ประธานเครือข่ายป่าชุมชน
จังหวัด.....

ลงชื่อ
(.....)

ประธานเครือข่ายป่าชุมชน
จังหวัด.....

ลงชื่อ
(.....)

ประธานเครือข่ายป่าชุมชน
จังหวัด.....

ลงชื่อ
(.....)

ประธานเครือข่ายป่าชุมชน
จังหวัด.....

ลงชื่อ
(.....)

ประธานเครือข่ายป่าชุมชน
จังหวัด.....

ลงชื่อ
(.....)

ประธานเครือข่ายป่าชุมชน
จังหวัด.....

ลงชื่อ
(.....)

ประธานเครือข่ายป่าชุมชน
จังหวัด.....

แผนผังระเบียบคณะกรรมการสรรหา ว่าด้วยหลักเกณฑ์ วิธีการสรรหา และการเสนอรายชื่อ
บุคคลเป็นกรรมการผู้ทรงคุณวุฒิ ในคณะกรรมการนโยบายป่าชุมชน พ.ศ. ๒๕๖๓
(ตามมาตรา ๑๒ วรรคสาม พ.ร.บ. ป่าชุมชน พ.ศ. ๒๕๖๒)

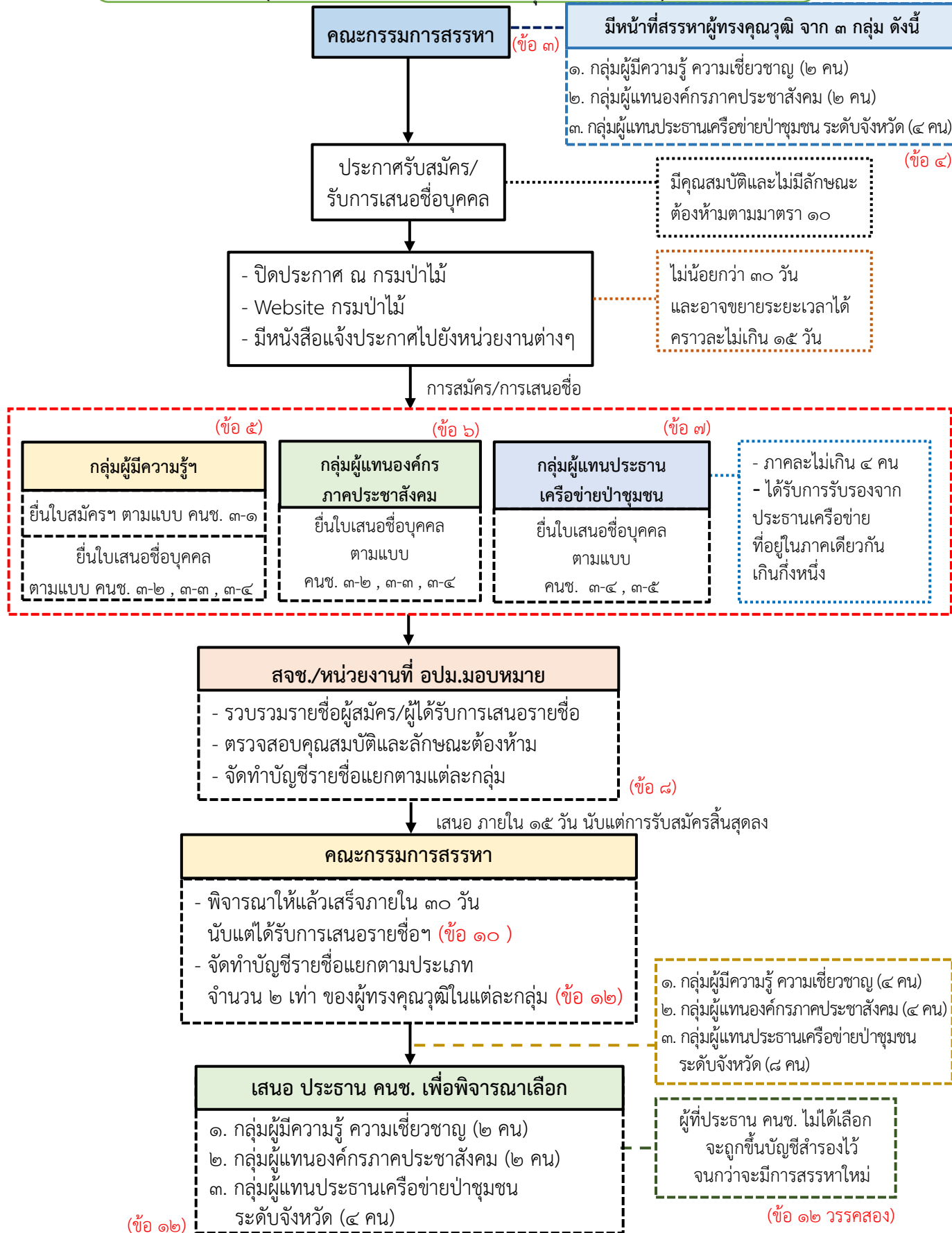

หมายเหตุ : กรรมการผู้ทรงคุณวุฒิ มีวาระการดำรงตำแหน่ง คราวละ ๓ ปี แต่จะดำรงตำแหน่งเกินสองวาระติดต่อกันไม่ได้

ประกาศในราชกิจจานุเบกษา เล่ม ๑๓๗ ตอนพิเศษ ๑๐๐ ง ๒๙ เมษายน ๒๕๖๓



คำนิยาม ตามมาตรา ๔ แห่งพระราชบัญญัติป่าชุมชน พ.ศ. ๒๕๖๒

“ป่าชุมชน” หมายความว่า ป่านอกเขตป่าอนุรักษ์หรือพื้นที่อื่นของรัฐนอกเขตป่าอนุรักษ์ที่ได้รับอนุมัติให้จัดตั้งเป็นป่าชุมชน โดยชุมชนร่วมกับรัฐในการอนุรักษ์ ฟื้นฟู จัดการ บำรุงรักษา ตลอดจนใช้ประโยชน์จากทรัพยากรธรรมชาติ สิ่งแวดล้อม และความหลากหลายทางชีวภาพในป่าชุมชน อย่างสมดุลและยั่งยืนตามพระราชบัญญัตินี้

“ชุมชน” หมายความว่า กลุ่มประชาชนที่รวมตัวกันโดยมีวัตถุประสงค์หรือผลประโยชน์ร่วมกัน เพื่อทำกิจกรรมอันชอบด้วยกฎหมาย รวมทั้งช่วยเหลือหรือสนับสนุนการดำเนินการใดๆอันเป็นประโยชน์ร่วมกันของประชาชนในชุมชนนั้น โดยมีการรวมตัวกันอย่างต่อเนื่อง มีระบบบริหารจัดการ ในรูปของคณะบุคคลและมีการแสดงเจตนาแทนชุมชนได้

“เขตป่าอนุรักษ์” หมายความว่า เขตอุทยานแห่งชาติตามกฎหมายว่าด้วยอุทยานแห่งชาติ เขตรักษาพันธุ์สัตว์ป่าและเขตห้ามล่าสัตว์ป่าตามกฎหมายว่าด้วยการสงวนและคุ้มครองสัตว์ป่าหรือเขตพื้นที่อื่นใดที่มีคุณค่าทางธรรมชาติหรือคุณค่าอื่นอันควรแก่การอนุรักษ์หรือรักษาคุณภาพสิ่งแวดล้อมตามที่กำหนดในกฎกระทรวง

“ไม้” หมายความว่า ไม้ทุกชนิดทั้งที่เป็นต้น กอ หรือเถา ไม่ว่าจะยังยืนต้นหรือล้มลงแล้ว ทั้งที่มีชีวิตหรือไม่มีชีวิต และให้หมายความรวมถึงราก ปุ่ม ตอ หน่อ กิ่ง ตา หัว เหง้า เศษ ปลาย หรือส่วนหนึ่งส่วนใดของไม้ ไม่ว่าจะถูกตัด ฟัน เลื่อย ผ่า ถาก ทอน ขุด หรือกระทำโดยวิธีการอื่นใด

“ใช้ประโยชน์จากไม้” หมายความว่า ตัด ฟัน กาน โคน ลิด เลื่อย ผ่า ถาก ทอน ขุด หรือชักลากไม้ที่มีอยู่ในป่าชุมชน หรือนำไม้ที่มีอยู่ในป่าชุมชนออกจากป่าชุมชนด้วยประการใด ๆ

“ไม้ทรงคุณค่า” หมายความว่า ไม้หวงห้ามตามกฎหมายว่าด้วยป่าไม้ และให้หมายความรวมถึงไม้อื่นใดที่ควรค่าแก่การอนุรักษ์ให้คงอยู่ต่อไปตามลักษณะหรือชนิดที่กำหนดในกฎกระทรวง

“ของป่า” หมายความว่า สิ่งต่าง ๆ ที่เกิดขึ้นหรือมีอยู่ในป่าชุมชน เป็นต้นว่า

(๑) ฟืน ถ่านไม้ ไม้ไผ่ เปลือกไม้ ใบไม้ ดอกไม้ เมล็ด ผลไม้ หน่อไม้ ชัน และยางไม้

(๒) หญ้า อ้อ พง แคมป์ รือ คาก กระจุต กูด เห็ด และพืชอื่น

(๓) ครั่ง รังผึ้ง น้ำผึ้ง ขี้ผึ้ง มูลค้างคาว

(๔) สัตว์บก สัตว์น้ำ สัตว์ครึ่งบกครึ่งน้ำ สัตว์ปีก แมลง รวมทั้งไข่ของแมลงที่ไม่ใช่สัตว์ป่าสงวนหรือสัตว์ป่าคุ้มครองตามกฎหมายว่าด้วยการสงวนและคุ้มครองสัตว์ป่า

(๕) ดิน หิน กรวด และทราย ที่ไม่ใช่แร่ตามกฎหมายว่าด้วยแร่

“พิน” หมายความว่า เศษไม้ ปลายไม้ หรือไม้ล้มขนอนนอนไพรตามธรรมชาติ อันมีลักษณะและคุณภาพเหมาะสมที่จะใช้เป็นเชื้อเพลิงยิ่งกว่าใช้ประโยชน์อย่างอื่น

“ความหลากหลายทางชีวภาพ” หมายความว่า ความหลากหลายของสิ่งมีชีวิตทั้งมวลและให้หมายความรวมถึงความหลากหลายทางพันธุกรรม ทางชนิดพันธุ์ และทางระบบนิเวศอันเป็นถิ่นกำเนิดของสิ่งมีชีวิตเหล่านั้น

“สมาชิกป่าชุมชน” หมายความว่า สมาชิกของป่าชุมชนที่ได้จัดตั้งตามพระราชบัญญัตินี้

“เครือข่ายป่าชุมชน” หมายความว่า การรวมตัวกันของคณะกรรมการจัดการป่าชุมชนหรือสมาชิกป่าชุมชนของป่าชุมชนต่าง ๆ โดยมีเป้าหมายร่วมกัน เพื่อเรียนรู้ สร้างความเข้าใจ และแลกเปลี่ยนประสบการณ์ เพื่อนำไปสู่การจัดการป่าชุมชนร่วมกันอย่างยั่งยืนและได้มีการจัดแจ้งการเป็นเครือข่ายป่าชุมชนต่อกรมป่าไม้ตามระเบียบที่อธิบดีกำหนด

“ทรัพย์สินส่วนกลาง” หมายความว่า เงินและทรัพย์สินที่ได้มาเพื่อใช้ในการจัดการป่าชุมชน ไม้ที่สมาชิกป่าชุมชนร่วมกันปลูกในบริเวณเพื่อการใช้ประโยชน์ และทรัพย์สินที่สมาชิกป่าชุมชนร่วมกันจัดทำในการจัดการป่าชุมชน

“องค์กรภาคประชาสังคม” หมายความว่า องค์กรที่ได้จดทะเบียนเป็นนิติบุคคลที่มีวัตถุประสงค์ด้านการคุ้มครองสิ่งแวดล้อมและอนุรักษ์ทรัพยากรธรรมชาติ หรือองค์กรอื่นที่ไม่ได้เป็นนิติบุคคลแต่มีผลงานด้านการคุ้มครองสิ่งแวดล้อมและอนุรักษ์ทรัพยากรธรรมชาติอย่างต่อเนื่องเป็นที่ประจักษ์ ทั้งนี้ โดยมีได้มีการหาผลกำไรหรือรายได้มาแบ่งปันกัน และได้มีการจัดแจ้งเป็นองค์กรภาคประชาสังคมต่อกรมป่าไม้ตามระเบียบที่อธิบดีกำหนด

“คณะกรรมการนโยบาย” หมายความว่า คณะกรรมการนโยบายป่าชุมชน

“เจ้าหน้าที่ป่าชุมชน” หมายความว่า ผู้ซึ่งคณะกรรมการป่าชุมชนประจำจังหวัดแต่งตั้งจากสมาชิกป่าชุมชนซึ่งได้รับการเสนอชื่อโดยคณะกรรมการจัดการป่าชุมชน หรือแต่งตั้งจากเจ้าหน้าที่ของกรมป่าไม้หรือหน่วยงานของรัฐที่เกี่ยวข้อง ให้เป็นเจ้าหน้าที่ป่าชุมชนเพื่อปฏิบัติการตามพระราชบัญญัตินี้

“พนักงานเจ้าหน้าที่” หมายความว่า ผู้ซึ่งรัฐมนตรีแต่งตั้งให้ปฏิบัติการตามพระราชบัญญัตินี้

“อธิบดี” หมายความว่า อธิบดีกรมป่าไม้

“รัฐมนตรี” หมายความว่า รัฐมนตรีผู้รักษาการตามพระราชบัญญัตินี้



พระราชบัญญัติป่าชุมชน พ.ศ. ๒๕๖๒



อนุบัญญัติ เล่มที่ ๑

อนุบัญญัติ
ออกตามความใน
พระราชบัญญัติป่าชุมชน พ.ศ. ๒๕๖๒
เล่มที่ ๑

จัดทำโดย สำนักงานจัดการป่าชุมชน กรมป่าไม้

ที่ปรึกษา

นายสุรชัย	อจลบุญ	อธิบดีกรมป่าไม้
นายบรรณรักษ์	เสริมทอง	รองอธิบดีกรมป่าไม้
นายวิจารณ์	เสนสกุล	ผู้อำนวยการกลุ่มนิติการ

คณะผู้จัดทำ

นางนันทนา	บุญยานันต์	ผู้อำนวยการสำนักงานจัดการป่าชุมชน
นายพิชัย	เอกศิริพงษ์	ผู้อำนวยการส่วนนโยบายและกฎหมายป่าชุมชน
นายวรากร	เกษมพันธ์กุล	หัวหน้าฝ่ายกฎหมายป่าชุมชน
นางสาวมัญชกา	ณ ตะกั่วทุ่ง	นิติกร
นางสาวศศิยาพร	เดชน้อย	นิติกร

ปีที่พิมพ์

พิมพ์ครั้งที่ ๒ กันยายน ๒๕๖๕
จำนวน ๖,๐๐๐ เล่ม

ส่วนนโยบายและกฎหมายป่าชุมชน สำนักงานจัดการป่าชุมชน กรมป่าไม้
๖๑ ถ.พหลโยธิน แขวงลาดยาว เขตจตุจักร กรุงเทพมหานคร ๑๐๙๐๐
โทรศัพท์ : ๐-๒๕๖๑-๔๒๙๒-๓ ต่อ ๕๐๐๘ โทรสาร : ๐-๒๕๗๙-๗๕๘๕

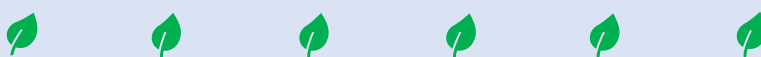



กรมป่าไม้

กระทรวงทรัพยากรธรรมชาติและสิ่งแวดล้อม

๖๑ ถนนโยธี แขวงลาดยาว เขตจตุจักร กรุงเทพมหานคร ๑๐๙๐๐

โทรศัพท์ : ๐-๒๕๖๑-๕๒๙๒-๓ ต่อ ๕๐๐๘ โทรสาร : ๐-๒๕๖๙-๗๕๘๕