

▶ รายงานสรุปการประชุมเชิงปฏิบัติการ
เรื่อง การเพิ่มประสิทธิภาพการปฏิบัติงาน
ด้านการส่งเสริมการจัดการป่าชุมชน



คำนำ

การประชุมเชิงปฏิบัติการ เรื่อง “การเพิ่มประสิทธิภาพการปฏิบัติงานด้านการส่งเสริมการจัดการป่าชุมชน” เพื่อสร้างความรู้ความเข้าใจเกี่ยวกับพระราชบัญญัติป่าชุมชน พ. ศ. ๒๕๖๒ และพัฒนาทักษะและเพิ่มศักยภาพการทำงานด้านการมีส่วนร่วมให้แก่เจ้าหน้าที่ผู้ปฏิบัติงานด้านป่าชุมชน และเพื่อติดตามผลการปฏิบัติงานด้านป่าชุมชน และร่วมกันพิจารณาแนวทางแก้ไขปัญหาอุปสรรคการดำเนินงานด้านป่าชุมชน เพื่อให้เจ้าหน้าที่ที่เข้าร่วมสามารถนำความรู้และเทคนิคที่ได้ไปใช้ปฏิบัติงานอย่างมีประสิทธิภาพ อันจะทำให้การส่งเสริมการจัดการป่าชุมชนเป็นไปอย่างมีประสิทธิภาพมากยิ่งขึ้น

สำนักจัดการป่าชุมชน โดยส่วนส่งเสริมการจัดการป่าชุมชนได้จัดการประชุมเชิงปฏิบัติการ เรื่อง “การเพิ่มประสิทธิภาพการปฏิบัติงานด้านการส่งเสริมการจัดการป่าชุมชน” ขึ้นในระหว่างวันที่ ๗ - ๘ เมษายน พ.ศ. ๒๕๖๕ ณ โรงแรมการ์เด้นซีวิว รีสอร์ท อำเภอบางละมุง จังหวัดชลบุรี ผู้เข้าร่วมประชุมประกอบด้วยข้าราชการ พนักงานราชการ และเจ้าหน้าที่กรมป่าไม้ ที่ปฏิบัติงานด้านป่าชุมชนในส่วนภูมิภาค รวมทั้งสิ้นจำนวน ๔๖ ราย ซึ่งรูปแบบการประชุมเชิงปฏิบัติการประกอบด้วย การบรรยาย และการระดมความคิด และกิจกรรมจากวิทยากรภายนอก โดยมีหัวข้อดังนี้

๑. การบรรยายหัวข้อ “ถ่ายทอดนโยบายด้านป่าชุมชนและการเพิ่มประสิทธิภาพการทำงานระดับพื้นที่”
๒. กิจกรรม “เทคนิคการสร้างความร่วมมือของเจ้าหน้าที่ส่งเสริมงานด้านป่าชุมชน”
๓. การตอบข้อซักถามประเด็นปัญหาการปฏิบัติงานงานด้านป่าชุมชน
๔. การแบ่งกลุ่มระดมความคิดเห็น เรื่อง “ข้อเสนอแนะ แนวทางการขับเคลื่อนงานด้านป่าชุมชนเพื่อประชาชน”

โดยการประชุมเชิงปฏิบัติการในครั้งนี้ได้รับความร่วมมือจากวิทยากร ผู้เข้าร่วมประชุม ตลอดจนข้าราชการและพนักงานสำนักจัดการป่าชุมชน

สุดท้ายนี้คณะทำงานฝ่ายดำเนินงานและเจ้าหน้าที่ที่เกี่ยวข้องกับการจัดประชุมครั้งนี้ ขอขอบคุณวิทยากร ผู้เข้าร่วมประชุมเชิงปฏิบัติการ ข้าราชการ และพนักงาน ตลอดจนผู้ที่ให้การสนับสนุนการดำเนินงาน ท่านที่มีส่วนช่วยให้การดำเนินงานในครั้งนี้สำเร็จลุล่วงไปด้วยดี และคณะทำงานจะนำผลจากการประชุมไปปรับปรุงพัฒนางานด้านการส่งเสริมการจัดการป่าชุมชนให้เกิดประโยชน์และประสิทธิภาพต่อไป

สารบัญ

	หน้า
โครงการประชุมเชิงปฏิบัติการ เรื่อง การเพิ่มประสิทธิภาพการปฏิบัติงาน ด้านการส่งเสริมการจัดการป่าชุมชน	๑
กำหนดการประชุมเชิงปฏิบัติการ	๓
พิธีเปิดการประชุมเชิงปฏิบัติการ	
คำกล่าวรายงานต่อประธานในพิธีเปิดการประชุมเชิงปฏิบัติการ	๖
คำกล่าวเปิดการประชุมของรองอธิบดีกรมป่าไม้	๗
บรรยากาศพิธีเปิดการประชุมเชิงปฏิบัติการ	๙
ภาคการบรรยาย/ระดมความคิด	
การบรรยายหัวข้อ “ถ่ายทอดนโยบายด้านป่าชุมชนและการเพิ่มประสิทธิภาพการทำงานระดับพื้นที่” โดย นางนันทนา บุญยานันต์ (ผู้อำนวยการสำนักจัดการป่าชุมชน)	๑๑
การบรรยายหัวข้อ “พระราชบัญญัติป่าชุมชน พ.ศ. ๒๕๖๒” โดย นายพิชัย เอกศิริพงษ์ (ผู้เชี่ยวชาญเฉพาะด้านจัดการป่าชุมชน)	๕๗
การบรรยายหัวข้อ “ การส่งเสริมการจัดการป่าชุมชนมุ่งสู่เป้าหมาย ” โดย นางสาวณัดสม นุกูล และคณะ (ผู้อำนวยการส่วนส่งเสริมการจัดการป่าชุมชน)	๘๑
การบรรยายหัวข้อ “ การสำรวจการกักเก็บคาร์บอนและความหลากหลายทางชีวภาพในป่าชุมชน ” โดย นายเสกสรร กวณะปานิก (ผู้อำนวยการส่วนพัฒนานวนศาสตร์ชุมชน)	๙๖
ตอบข้อซักถามประเด็นปัญหาการปฏิบัติงานด้านป่าชุมชน	๙๙

สารบัญ

หน้า

ผลการประเมินการจัดการประชุมเชิงปฏิบัติการ

๑๐๒

สรุปผลการประชุมเชิงปฏิบัติการและข้อเสนอแนะ

๑๐๙

ภาคผนวก

คำสั่งกรมป่าไม้ที่ ๑๑๘๗/๒๕๖๕ ลงวันที่ ๒๙ มีนาคม ๒๕๖๕

เรื่อง แต่งตั้งคณะกรรมการและคณะทำงานการประชุมเชิงปฏิบัติการ

เรื่อง “การเพิ่มประสิทธิภาพการปฏิบัติงานด้านการส่งเสริมการจัดการป่าชุมชน”

คำสั่งกรมป่าไม้ที่ ๑๑๘๘/๒๕๖๕ ลงวันที่ ๒๙ มีนาคม ๒๕๖๕

เรื่อง ให้ข้าราชการและเจ้าหน้าที่เข้าร่วมประชุมเชิงปฏิบัติการ

เรื่อง “การเพิ่มประสิทธิภาพการปฏิบัติงานด้านการส่งเสริมการจัดการป่าชุมชน”

คำสั่งกรมป่าไม้ที่ ๑๒๖๕/๒๕๖๕ ลงวันที่ ๕ เมษายน ๒๕๖๕

เรื่อง แก้ไขคำสั่งให้ข้าราชการและเจ้าหน้าที่เข้าร่วมการประชุมเชิงปฏิบัติการ

เรื่อง การเพิ่มประสิทธิภาพการปฏิบัติงานด้านการส่งเสริมการจัดการป่าชุมชน (เฉพาะราย)

คำสั่งกรมป่าไม้ที่ ๑๒๘๑/๒๕๖๕ ลงวันที่ ๕ เมษายน ๒๕๖๕

เรื่อง แก้ไขคำสั่งให้ข้าราชการและเจ้าหน้าที่เข้าร่วมการประชุมเชิงปฏิบัติการ

เรื่อง การเพิ่มประสิทธิภาพการปฏิบัติงานด้านการส่งเสริมการจัดการป่าชุมชน (เฉพาะราย)

แบบประเมินการประชุมเชิงปฏิบัติการ

ภาพการประชุม

โครงการประชุมเชิงปฏิบัติการ เรื่อง การเพิ่มประสิทธิภาพการปฏิบัติงานด้านการส่งเสริมการจัดการป่าชุมชน

๑. หลักการและเหตุผล

การบริหารราชการยุคใหม่ ส่วนราชการจะต้องพัฒนาศักยภาพของเจ้าหน้าที่ในการปฏิบัติงานให้สอดคล้องกับการดำเนินงานขององค์กร มีการพัฒนากระบวนการทำงานอย่างเป็นระบบ รวมถึงการประสานสัมพันธ์ การติดต่อสื่อสาร และการประสานงานทั้งหน่วยงานภายในและภายนอกองค์กร บุคลากรทุกระดับจึงต้องตระหนักและให้ความสำคัญต่อภารกิจขององค์กร เพื่อขับเคลื่อนให้ภารกิจนั้นบรรลุวัตถุประสงค์ตามเป้าหมาย ซึ่งการดำเนินงานด้านป่าชุมชนเป็นการทำงานร่วมกันระหว่างเจ้าหน้าที่รัฐและชุมชน ในการจัดการป่าไม้ในรูปแบบการส่งเสริมและสนับสนุนให้ชุมชนมีส่วนร่วมในการจัดการดูแลรักษาทรัพยากรป่าไม้ให้เป็นไปตามความต้องการของชุมชน จึงจำเป็นต้องมีการพัฒนาศักยภาพเจ้าหน้าที่ปฏิบัติงานด้านป่าชุมชน เพื่อประโยชน์ในการปฏิบัติงานให้สอดคล้องกับการบริหารองค์กรอย่างมีประสิทธิภาพและเกิดผลสัมฤทธิ์สูงสุด

สำนักจัดการป่าชุมชน ตระหนักถึงความสำคัญในการพัฒนาเจ้าหน้าที่ผู้ปฏิบัติงานด้านป่าชุมชน ให้เกิดความรู้ความเข้าใจเกี่ยวกับการส่งเสริมการจัดการป่าชุมชนให้สอดคล้องกับการดำเนินงานในสภาพเศรษฐกิจ สังคม ในปัจจุบัน และสอดคล้องกับ ระเบียบกฎหมายที่เกี่ยวข้อง ในปัจจุบัน เช่น พระราชบัญญัติป่าชุมชน พ.ศ. ๒๕๖๒ และอนุบัญญัติต่างๆ จึงได้กำหนดจัดประชุมเชิงปฏิบัติการ เรื่อง การเพิ่มประสิทธิภาพการปฏิบัติงานด้านการส่งเสริมการจัดการป่าชุมชน ขึ้น เพื่อให้ผู้เข้าร่วมประชุมได้รับความรู้ความเข้าใจ พัฒนาทักษะในการปฏิบัติงานด้านการส่งเสริมการจัดการป่าชุมชนให้สอดคล้องกับพระราชบัญญัติป่าชุมชน พ.ศ. ๒๕๖๒ และสามารถถ่ายทอดองค์ความรู้ที่ได้รับแก่ชุมชนได้อย่างถูกต้อง ครบถ้วน รวมทั้งเป็นการแลกเปลี่ยนเรียนรู้ และประสบการณ์ในการปฏิบัติงาน ตลอดจนการรับทราบประเด็นปัญหาอุปสรรค หรือแนวทางวิธีการจัดการปัญหา และข้อเสนอแนะ เพื่อให้การดำเนินงานด้านป่าชุมชนบรรลุวัตถุประสงค์อย่างมีประสิทธิภาพ ต่อไป

๒. วัตถุประสงค์

๒.๑ เพื่อสร้างความรู้ความเข้าใจเกี่ยวกับพระราชบัญญัติป่าชุมชน พ.ศ. ๒๕๖๒ และกฎหมายลำดับรอง ให้แก่เจ้าหน้าที่ผู้ปฏิบัติงานด้านป่าชุมชน

๒.๒ เพื่อพัฒนาทักษะ และเพิ่มศักยภาพ การทำงานด้านการมีส่วนร่วมให้แก่เจ้าหน้าที่ผู้ปฏิบัติงานด้านป่าชุมชน เพื่อสามารถนำความรู้ที่ได้ไปใช้ในการปฏิบัติงานอย่างมีประสิทธิภาพมากขึ้น

๒.๓ เพื่อติดตามผลการปฏิบัติงานด้านป่าชุมชน และร่วมกันพิจารณาแนวทางแก้ไขปัญหาลูกข่ายของการดำเนินงานด้านป่าชุมชน

๓. กลุ่มเป้าหมาย

- ผู้อำนวยการส่วนจัดการป่าชุมชน สำนักจัดการทรัพยากรป่าไม้แห่งท้องที่ และเจ้าหน้าที่ผู้ปฏิบัติงานด้านป่าชุมชน ส่วนกลาง และส่วนภูมิภาค จำนวน ๔๖ ราย

๔. ระยะเวลาดำเนินการ

ระหว่างวันที่ ๗ - ๘ เมษายน พ.ศ. ๒๕๖๕

๕. สถานที่ดำเนินการ

ณ โรงแรมการ์เด็น ซีวิว รีสอร์ท อำเภอบางละมุง จังหวัดชลบุรี

๖. วิธีดำเนินการ

๖.๑ การบรรยาย การตอบข้อซักถาม ประเด็นปัญหา

๖.๒ การประชุมกลุ่ม เพื่อระดมความคิดเห็น

๖.๓ การนำเสนอผลงาน

๖.๔ การฝึกปฏิบัติ

๗. วิทยากรในการประชุมเชิงปฏิบัติการ

- วิทยากรจากภาครัฐ และภาคเอกชน

๘. งบประมาณดำเนินการ

งบประมาณจากแผนงานยุทธศาสตร์สร้างการเติบโตอย่างยั่งยืน อนุรักษ์ พื้นฟู และป้องกัน การทำลายทรัพยากรธรรมชาติ โครงการป้องกันรักษาป่า พัฒนา และเพิ่มพื้นที่สีเขียว กิจกรรมหลักส่งเสริม การบริหารจัดการป่าชุมชน กิจกรรมส่งเสริมการจัดการป่าชุมชน ประจำปีงบประมาณ พ.ศ. ๒๕๖๕ เป็นเงิน ๒๕๕,๑๑๐ บาท (สองแสนห้าหมื่นห้าพันหนึ่งร้อยสิบบาทถ้วน)

๙. ประโยชน์ที่คาดว่าจะได้รับ

๙.๑ เจ้าหน้าที่มีความรู้ความเข้าใจเกี่ยวกับ พระราชบัญญัติป่าชุมชน พ.ศ. ๒๕๖๒ และกฎหมายลำดับรอง

๙.๒ มีการแลกเปลี่ยนเรียนรู้ประสบการณ์ทำงานของเจ้าหน้าที่แต่ละภูมิภาค สามารถนำไป ปรับใช้เป็นแนวทางในการแก้ไขปัญหาอุปสรรคในการปฏิบัติงาน เพื่อพัฒนางานให้มีประสิทธิภาพมากขึ้น

๙.๓ ได้รับทราบผลการดำเนินงาน ปัญหาอุปสรรค และแนวความคิดการแก้ไขปัญหา จากเจ้าหน้าที่ผู้ปฏิบัติงานในพื้นที่ สามารถนำไปเป็นแนวทางเพื่อกำหนดแผนงานในอนาคตได้อย่างเหมาะสม

๑๐. หน่วยงานที่รับผิดชอบ

สำนักจัดการป่าชุมชน กรมป่าไม้

กำหนดการประชุมเชิงปฏิบัติการ
เรื่อง การเพิ่มประสิทธิภาพการปฏิบัติงานด้านการส่งเสริมการจัดการป่าชุมชน
ระหว่างวันที่ ๗ - ๘ เมษายน ๒๕๖๕
ณ โรงแรมการ์เด็น ซีวิว รีสอร์ท อำเภอบางละมุง จังหวัดชลบุรี

วันพฤหัสบดีที่ ๗ เมษายน ๒๕๖๕

๐๙.๐๐ น. - ๑๐.๐๐ น.	ลงทะเบียน
๑๐.๐๐ น. - ๑๒.๐๐ น.	แลกเปลี่ยนประสบการณ์ทำงานด้านป่าชุมชน โดย ส่วนจัดการป่าชุมชน สำนักจัดการทรัพยากรป่าไม้
๑๒.๐๐ น. - ๑๓.๐๐ น.	รับประทานอาหารกลางวัน
๑๓.๐๐ น. - ๑๓.๓๐ น.	พิธีเปิดการประชุมเชิงปฏิบัติการ โดย รองอธิบดีกรมป่าไม้ (นายนรินทร์ ประทวนชัย)
๑๓.๓๐ น. - ๑๕.๐๐ น.	การบรรยายหัวข้อ “ถ่ายทอดนโยบายด้านป่าชุมชนและการเพิ่ม ประสิทธิภาพการทำงานระดับพื้นที่” โดย ผู้อำนวยการสำนักจัดการป่าชุมชน
๑๕.๐๐ น. - ๑๖.๐๐ น.	การส่งเสริมการจัดการป่าชุมชนมุ่งสู่เป้าหมาย โดย ส่วนส่งเสริมการจัดการป่าชุมชน
๑๖.๐๐ น. - ๑๘.๔๕ น.	กิจกรรม “เทคนิคการสร้างความร่วมมือของเจ้าหน้าที่ส่งเสริม งานด้านป่าชุมชน” โดย วิทยากรจากภายนอก
๑๘.๔๕ น. - ๑๙.๓๐ น.	รับประทานอาหารเย็น

วันศุกร์ที่ ๘ เมษายน ๒๕๖๕

๐๗.๐๐ น. - ๐๘.๓๐ น.	รับประทานอาหารเช้า
๐๘.๓๐ น. - ๑๐.๐๐ น.	ตอบข้อซักถามประเด็นปัญหาการปฏิบัติงานด้านป่าชุมชน โดย ผู้อำนวยการสำนักจัดการป่าชุมชน และคณะ
๑๐.๐๐ น. - ๑๒.๐๐ น.	แบ่งกลุ่มระดมความคิดเห็น เรื่อง “ข้อเสนอแนะ แนวทางการขับเคลื่อน งานด้านป่าชุมชนเพื่อประชาชน” จำนวน ๔ กลุ่ม - ภาคเหนือ - ภาคตะวันออกเฉียงเหนือ - ภาคกลาง - ภาคใต้

วันศุกร์ที่ ๘ เมษายน ๒๕๖๕ (ต่อ)

๑๒.๐๐ น. - ๑๓.๐๐ น.	รับประทานอาหารกลางวัน
๑๓.๐๐ น. - ๑๕.๐๐ น.	นำเสนอและสรุปผลการประชุม
๑๕.๐๐ น. - ๑๖.๐๐ น.	พิธีปิดการประชุมเชิงปฏิบัติการ โดย ผู้อำนวยการสำนักจัดการป่าชุมชน

หมายเหตุ

- กำหนดการอาจเปลี่ยนแปลงได้ตามความเหมาะสม
- พักรับประทานอาหารว่างและเครื่องดื่ม เวลา ๑๐.๓๐ - ๑๐.๔๕ น. และ เวลา ๑๔.๓๐ - ๑๔.๔๕ น.
- การแต่งกาย : วันที่ ๗ เมษายน ๒๕๖๕ เสื้อเขียวอัตลักษณ์กรมป่าไม้
วันที่ ๘ เมษายน ๒๕๖๕ ชุดสุภาพ



พิธีเปิดการประชุมเชิงปฏิบัติการ

คำกล่าวรายงานต่อประธานในพิธีเปิดการประชุมเชิงปฏิบัติการ
เรื่อง การเพิ่มประสิทธิภาพการปฏิบัติงานด้านการส่งเสริมการจัดการป่าชุมชน
วันที่ ๗ เมษายน พ.ศ. ๒๕๖๕ เวลา ๑๓.๐๐ น.
ณ โรงแรมการ์เด็น ซีวิว รีสอร์ท อำเภอบางละมุง จังหวัดชลบุรี

เรียน ท่านรองอธิบดีกรมป่าไม้ (นายณรินทร์ ประทวนชัย)

ดิฉัน ในนามคณะกรรมการจัดการประชุมเชิงปฏิบัติการ “การเพิ่มประสิทธิภาพการปฏิบัติงานด้านการส่งเสริมการจัดการป่าชุมชน” ขอขอบคุณท่านรองอธิบดีกรมป่าไม้ (ท่านณรินทร์ ประทวนชัย) เป็นอย่างยิ่ง ที่กรุณาให้เกียรติมาเป็นประธานในพิธีเปิดการประชุมในวันนี้

ด้วยสำนักจัดการป่าชุมชน ตระหนักถึงการดำเนินงานภายใต้นโยบายของท่านรัฐมนตรีว่าการกระทรวงทรัพยากรธรรมชาติและสิ่งแวดล้อม (นายวราวุธ ศิลปอาชา) ในปี พ.ศ. ๒๕๖๕ “ทศ.ยกกำลังเอ็กซ์” ซึ่งเป็นปีแห่งการปรับตัวและฟื้นฟูปรับตัว/ปรับชีวิต ภายใต้ยุค NEW NORMAL ให้อุตสาหกรรมมีแนวคิดใหม่ มีประสิทธิภาพการทำงานมากยิ่งขึ้น เพื่อให้เกิดการพัฒนาการทำงานแก่เจ้าหน้าที่ผู้ปฏิบัติงานด้านป่าชุมชน ให้เกิดความรู้ความเข้าใจเกี่ยวกับการส่งเสริมการจัดการป่าชุมชนให้สอดคล้องกับการดำเนินงานในสภาพเศรษฐกิจ สังคม ในปัจจุบัน และสอดคล้องกับพระราชบัญญัติป่าชุมชน พ.ศ. ๒๕๖๒ และอนุบัญญัติต่างๆ ที่เกี่ยวข้อง จึงได้กำหนดจัดประชุมเชิงปฏิบัติการ เรื่อง การเพิ่มประสิทธิภาพการปฏิบัติงานด้านการส่งเสริมการจัดการป่าชุมชน ขึ้น ซึ่งมีวัตถุประสงค์เพื่อให้ผู้เข้าร่วมประชุมได้รับความรู้ความเข้าใจ พัฒนาทักษะในการปฏิบัติงานด้านการส่งเสริมการจัดการป่าชุมชนให้สอดคล้องกับพระราชบัญญัติป่าชุมชน พ.ศ. ๒๕๖๒ และสามารถถ่ายทอดองค์ความรู้ที่ได้รับแก่ชุมชนได้อย่างถูกต้องครบถ้วน รวมทั้งเป็นการแลกเปลี่ยนเรียนรู้ และประสบการณ์ในการปฏิบัติงาน ตลอดจนการรับทราบประเด็นปัญหาอุปสรรค หรือแนวทางวิธีการจัดการปัญหา และข้อเสนอแนะ เพื่อให้การดำเนินงานด้านป่าชุมชนบรรลุวัตถุประสงค์อย่างมีประสิทธิภาพ ต่อไป

ในการประชุมเชิงปฏิบัติการฯ ที่จัดขึ้นครั้งนี้ มีผู้เข้าร่วมประชุมทั้งหมด จำนวน ๔๖ ราย ประกอบด้วย ผู้อำนวยการส่วนจัดการป่าชุมชน จำนวน ๒๓ ราย และเจ้าหน้าที่ผู้ปฏิบัติงานด้านป่าชุมชน จำนวน ๒๓ ราย ในระหว่างวันที่ ๗-๘ เมษายน ๒๕๖๕ รวม ๒ วัน ณ โรงแรมการ์เด็น ซีวิว รีสอร์ท อำเภอบางละมุง จังหวัดชลบุรี การประชุมในครั้งนี้ประกอบด้วยภาคการบรรยายและการแบ่งกลุ่มระดมความคิดเห็นแลกเปลี่ยนความรู้ ประสบการณ์ รวมทั้งตอบข้อซักถามปัญหา อุปสรรคในการดำเนินงานด้านป่าชุมชน เพื่อใช้เป็นแนวทางในการดำเนินงานด้านป่าชุมชนต่อไปในอนาคตให้ดียิ่งขึ้น ทั้งนี้ การจัดการประชุมได้ดำเนินการตามมาตรการป้องกันและควบคุมการแพร่ระบาดของโรคติดเชื้อไวรัสโคโรนา-๑๙ อย่างเคร่งครัด

บัดนี้ได้เวลาสมควร ขอเรียนเชิญท่านรองอธิบดีกรมป่าไม้ได้กล่าวเปิดโครงการประชุมเชิงปฏิบัติการ ขอเรียนเชิญค่ะ

คำกล่าวเปิดการประชุมของรองอธิบดีกรมป่าไม้
การประชุมเชิงปฏิบัติการ
เรื่อง การเพิ่มประสิทธิภาพการปฏิบัติงานด้านการส่งเสริมการจัดการป่าชุมชน
วันที่ ๗ เมษายน พ.ศ. ๒๕๖๕ เวลา ๑๓.๐๐ น.
ณ โรงแรมการ์เด้น ซีวีวี รีสอร์ท อำเภอบางละมุง จังหวัดชลบุรี

เรียน ผู้อำนวยการสำนักจัดการป่าชุมชน
ผู้เข้าร่วมประชุม และแขกผู้มีเกียรติทุกท่าน

ผมมีความยินดีเป็นอย่างยิ่ง ที่ได้มาเป็นประธานในพิธีเปิดโครงการประชุมเชิงปฏิบัติการ เรื่อง การเพิ่มประสิทธิภาพการปฏิบัติงานด้านการส่งเสริม การจัดการป่าชุมชนในวันนี้ ซึ่งนับเป็นนิมิตหมายอันดี ที่สำนักจัดการป่าชุมชนได้จัดการประชุม เพื่อให้ผู้เข้าร่วมประชุมได้รับความรู้ความเข้าใจ พัฒนาทักษะในการปฏิบัติงานด้านการส่งเสริมการจัดการป่าชุมชน ให้สอดคล้องกับพระราชบัญญัติป่าชุมชน พ.ศ. ๒๕๖๒ เป็นการพัฒนาทักษะ และเพิ่มศักยภาพในการปฏิบัติงานด้านป่าชุมชน ให้แก่ผู้เข้าร่วมการประชุมและสามารถนำความรู้ที่ได้ไปใช้ในการปฏิบัติงานอย่างมีประสิทธิภาพ ติดตามผลการปฏิบัติงานด้านป่าชุมชน ตลอดจนการนำเสนอปัญหา อุปสรรคของการดำเนินงานที่ผ่านมา เพื่อร่วมกันพิจารณาแนวทางการแก้ไขและนำไปใช้ในการดำเนินงานต่อไป

ผมขอขอบคุณสำนักจัดการป่าชุมชน และเจ้าหน้าที่ทุกฝ่ายที่เกี่ยวข้อง ที่ได้ร่วมกันจัดการประชุมเชิงปฏิบัติการ เรื่อง การเพิ่มประสิทธิภาพการปฏิบัติงานด้านการส่งเสริมการจัดการป่าชุมชนในครั้งนี้ จากคำกล่าวรายงานของผู้อำนวยการสำนักจัดการป่าชุมชน ทำให้ได้ทราบถึงความสำคัญ ของการเพิ่มศักยภาพของเจ้าหน้าที่ผู้ปฏิบัติงานด้านป่าชุมชน ในการพัฒนาทักษะองค์ความรู้ และประสบการณ์ รวมทั้งปัญหาอุปสรรคในการดำเนินงานด้านป่าชุมชน เพื่อใช้เป็นแนวทางในการดำเนินงานต่อไปในอนาคต นับว่าเป็นกระบวนการที่ดี และมีความสำคัญในการปฏิบัติงานให้ประสบผลสำเร็จ และถือว่าการพัฒนาป่าชุมชนได้ดำเนินการตามแนวทางที่ถูกต้องแล้ว ที่จะต้องมุ่งการเสริมสร้างความรู้ ความเข้าใจ ให้กับเจ้าหน้าที่ผู้ปฏิบัติงาน ตลอดจนการนำเสนอประเด็นปัญหา หรือข้อจำกัดในแนวทางปฏิบัติมาหารือร่วมกันระหว่างทุกฝ่ายที่เกี่ยวข้อง เพื่อให้แนวทางการพัฒนางานด้านป่าชุมชนมีความถูกต้อง สอดคล้องกับนโยบาย และสถานการณ์ปัจจุบันมากยิ่งขึ้น

สำหรับผลจากการประชุมในครั้งนี้ หวังว่าเจ้าหน้าที่ส่งเสริมป่าชุมชนจะได้รับการพัฒนาศักยภาพ และได้ทราบแนวทางการส่งเสริมการจัดการป่าชุมชน ให้สอดคล้องกับสถานการณ์ต่างๆ ที่เปลี่ยนแปลงในปัจจุบัน เพื่อให้เกิดประโยชน์สูงสุดต่อทรัพยากรป่าไม้และประชาชนผู้ดูแลป่า ดังนั้น ขอฝากให้ทุกคนที่เข้าร่วมประชุม ใช้โอกาสนี้ในการตักตวงความรู้ และประสบการณ์ รวมทั้งนำข้อเสนอแนะที่ได้จากการประชุม เพื่อนำกลับไปใช้ในการพัฒนางานให้เกิดประสิทธิภาพและศักยภาพ เพื่อความยั่งยืนของทรัพยากรป่าไม้ ภายใต้การมีส่วนร่วมของประชาชน

สุดท้ายนี้ กระผมหวังเป็นอย่างยิ่งว่าการประชุมในครั้งนี้จะบรรลุตามวัตถุประสงค์ที่กำหนด และขอให้ทุกท่านได้ปฏิบัติงานด้วยความมุ่งมั่น ไม่ย่อท้อ ในการดูแลรักษาทรัพยากรป่าไม้ เพื่อให้เกิดความยั่งยืนและเพื่อประโยชน์สุขของประชาชนอย่างแท้จริง

บัดนี้ ได้เวลาอันสมควรแล้ว กระผมขอเปิดการประชุมเชิงปฏิบัติการ เรื่อง การเพิ่มประสิทธิภาพ การปฏิบัติงานด้านการส่งเสริมการจัดการป่าชุมชน ณ บัดนี้

บรรยากาศพิธีเปิดการประชุมเชิงปฏิบัติการ

โดย นายนรินทร์ ประทวนชัย
ท่านรองอธิบดีกรมป่าไม้



ภาคการบรรยาย/ระดมความคิด

การบรรยายหัวข้อ
“ ถ่ายทอดนโยบายด้านป่าชุมชนและการเพิ่มประสิทธิภาพ
การทำงานระดับพื้นที่ ”

โดย นางนันทนา บุญยานันต์
ผู้อำนวยการสำนักจัดการป่าชุมชน



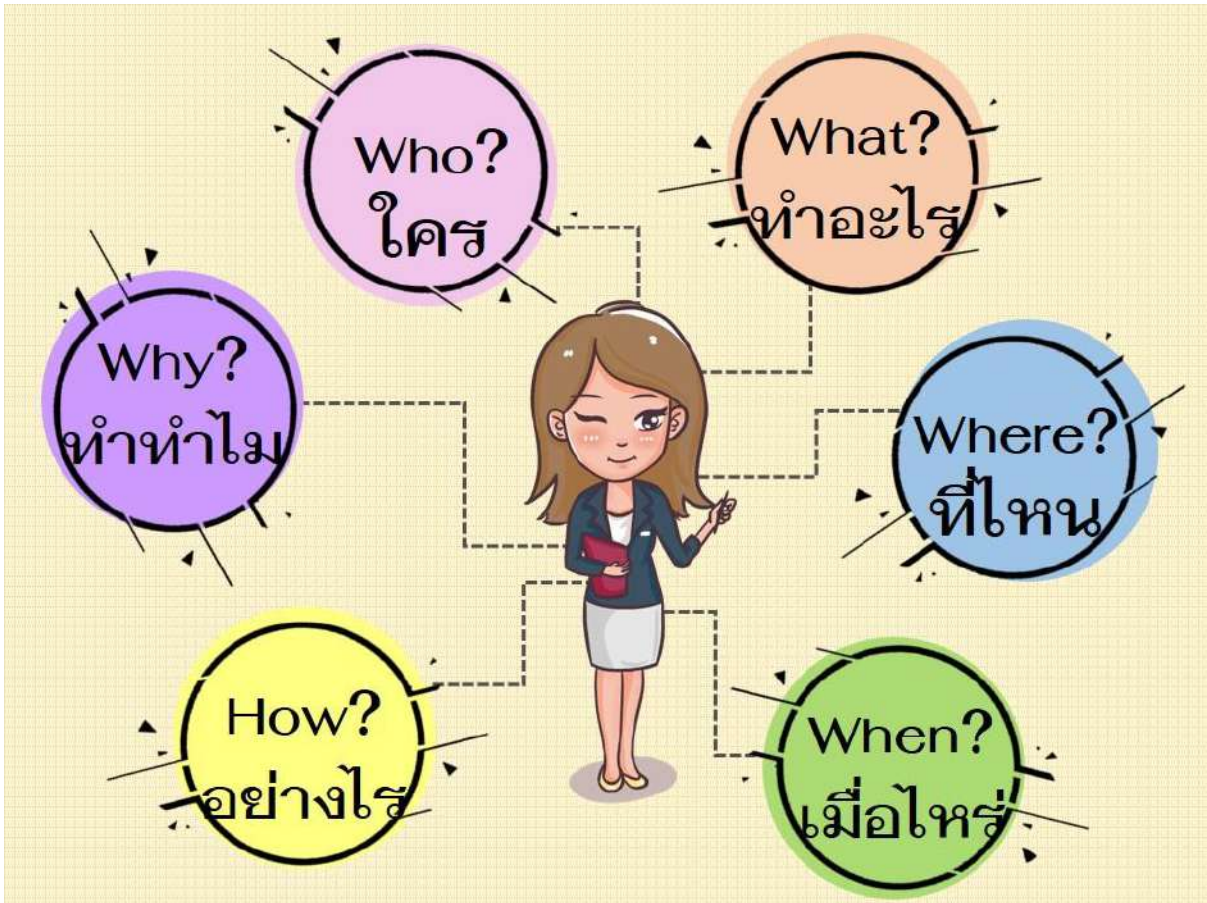

หลักทำ...ตามรอยพระยุคลบาท

พระบรมราโชวาทของพระบาทสมเด็จพระเจ้าอยู่หัว



การทำความดีนั้น แม้จะไม่มีใครรู้เห็น แต่ก็จำเป็นต้องทำ เพื่อให้ผลดีที่เกิดขึ้นยิ่งเพิ่มพูนและแผ่ขยายกว้างออกไป เป็นประโยชน์ เป็นความเจริญมั่นคงที่แท้แก่ตน แก่ส่วนรวม ตลอดถึงชาติบ้านเมือง พร้อมทุกคน ข้าราชการทุกคนจึงต้องตั้งใจให้หนักแน่นเที่ยงตรง ที่จะกระทำความดีทั้งในการประพฤติตนและการปฏิบัติงาน ด้วยความอุตสาหะเสียสละ โดยไม่หวั่นไหวย่อท้อต่ออุปสรรคปัญหา หรือความยากลำบากเหนื่อยยาก

ขอเป็นข้าราชการพระบาททุกชาติไป



พระบรมราโชวาท พระราชทานแก่ข้าราชการพลเรือน เนื่องในวันข้าราชการพลเรือน ปีพุทธศักราช ๒๕๕๓

เทิดทูนสถาบันพระมหากษัตริย์



เทิดทูนสถาบันพระมหากษัตริย์



เทิดทูนสถาบันพระมหากษัตริย์



เทิดทูนสถาบันพระมหากษัตริย์

สนองงานพระราชดำริ

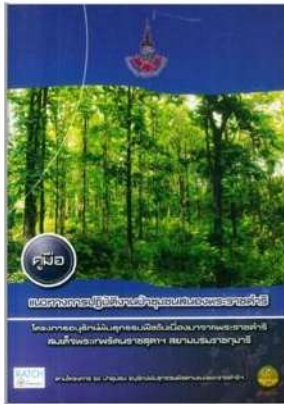

จัดทำโครงการ
“๖๐ ป่าชุมชนอนุรักษ์พันธุกรรมพืช
อันเนื่องมาจากพระราชดำริ”
โดยนำป่าชุมชน ๖๐ แห่ง
ร่วมอนุรักษ์พันธุกรรมพืชฯ



ป่าชุมชน อนุรักษ์พันธุกรรมพืช
ตอนที่ ๑ และ ๒



เทิดทูนสถาบันพระมหากษัตริย์



สนองงานพระราชดำริ

“พรรณไม้ป่าพื้นบ้านอาหารชุมชน”

เฉลิมพระเกียรติสมเด็จพระนางเจ้าฯ พระบรมราชินีนาถ
เนื่องในโอกาสพระราชพิธีมหามงคลเฉลิมพระชนมพรรษา
๘๐ พรรษา ๑๒ สิงหาคม พ.ศ. ๒๕๕๕



“แม่ไม้ใหญ่แห่งแผ่นดินในป่าชุมชน”

เฉลิมพระเกียรติพระบาทสมเด็จพระเจ้าอยู่หัว เนื่องในโอกาสจัดงาน
ฉลองสิริราชสมบัติครบ ๗๐ ปี และเฉลิมพระเกียรติสมเด็จพระนางเจ้าฯ
พระบรมราชินีนาถเนื่องในโอกาสพระราชพิธีมหามงคล
เฉลิมพระชนมพรรษา ๗ รอบ ๑๒ สิงหาคม พ.ศ. ๒๕๕๙

ผลงานที่ได้รับการยกย่อง



รางวัล “ข้าราชการกรมป่าไม้ดีเด่น
ประจำปี ๒๕๔๕”



ผลงานที่ได้รับการยกย่อง

รางวัล “ข้าราชการพลเรือนดีเด่น ประจำปีพุทธศักราช ๒๕๔๖”



ผลงานที่ได้รับการยกย่อง

“รางวัลผู้มีผลงานดี” บุคคลต้นแบบสังกัด ทส. ปี ๒๕๖๓



ผลงานที่ได้รับการยกย่อง

รางวัล การจัดการความรู้ประจำปี พ.ศ. ๒๕๖๒ ในระดับ “ดีเยี่ยม”
จากกิจกรรม “Unit School” การเรียนรู้ภายในหน่วยงาน แบบพี่สอนน้อง เพื่อนสอนเพื่อน

ปี ๒๕๖๑ จัด Unit School จำนวน ๑๗ เรื่อง

ปี ๒๕๖๒ จัด Unit School จำนวน ๑๒ เรื่อง

ปี ๒๕๖๓ จัด Unit School จำนวน ๑๔ เรื่อง

รวมทั้งสิ้น ๔๓ เรื่อง



ผลงานที่ได้รับการยกย่อง

ได้รับเข็มรูปกระเป่ากระสุนคันชีพ
เครื่องแบบเต็มยศทหารมหาดเล็กฯ
จากการช่วยสนับสนุนภารกิจของราชการทหาร



ผลงานที่ได้รับการยกย่อง

ได้รับเข็มพระราชลัญจกรประจำพระองค์
สมเด็จพระบรมราชเจ้ามหาสิงหนาท
กรมพระราชวังบวรสถานมงคล ในรัชกาลที่ ๑
จากการช่วยสนับสนุนภารกิจของทางราชการทหาร



ผลงานสร้างสรรค์ที่เป็นรูปธรรม

พระราชบัญญัติป่าชุมชนขับเคลื่อนกันมา ๒๘ ปี มาสำเร็จในปี พ.ศ. ๒๕๖๒ (สมัย ผอ.นันทนาฯ ทำหน้าที่ผู้อำนวยการสำนักจัดการป่าชุมชน)



- ปี ๒๕๕๘ เริ่มรับตำแหน่งผู้อำนวยการสำนักฯ ในสมัยรัฐบาลคสช. จึงได้ทำหน้าที่ขับเคลื่อน พ.ร.บ. ป่าชุมชน เต็มตัว-ทุ่มเทจนสำเร็จในปี ๒๕๖๒



Animation พ.ร.บ. ป่าชุมชน พ.ร.บ. ป่าชุมชน พ.ศ. ๒๕๖๒

ผลงานสร้างสรรค์ที่เป็นรูปธรรม

ปี ๒๕๕๙ ทำหน้าที่คณะกรรมการและผู้ช่วยเลขานุการ คณะทำงานขับเคลื่อน (ร่าง) พระราชบัญญัติป่าชุมชน พ.ศ. ในคณะกรรมการฯ การขับเคลื่อนการปฏิรูปประเทศด้านสาธารณสุขและสิ่งแวดล้อม(สปท.)



ผลงานสร้างสรรค์ที่เป็นรูปธรรม

ร่วมชี้แจง พ.ร.บ.ป่าชุมชน ในการประชุมสภานิติบัญญัติแห่งชาติ
ในฐานะกรรมาธิการ



ผลงานสร้างสรรค์ที่เป็นรูปธรรม

ทำหน้าที่ผู้ช่วยเลขานุการ คณะกรรมการนโยบายป่าชุมชน (คนช.)



พ.ร.บ. ป่าชุมชน พ.ศ. ๒๕๖๒
มิติใหม่ของการบริหารจัดการป่า
แบบมีส่วนร่วม

ผลงานสร้างสรรค์ที่เป็นรูปธรรม

ปี ๒๕๕๙ ทำหน้าที่อนุกรรมการและเลขานุการคณะกรรมการ
การพิจารณาศึกษาร่างพระราชบัญญัติป่าชุมชน พ.ศ..... (แต่งตั้งโดย สนช.)



ผลงานสร้างสรรค์ที่เป็นรูปธรรม

ทำหน้าที่กรรมการและโฆษกคณะกรรมการวิสามัญ
พิจารณา ร่าง พ.ร.บ.ป่าชุมชน พ.ศ..... (แต่งตั้งโดย สนช.)



ผลงานสร้างสรรค์ที่เป็นรูปธรรม

ร่วมชี้แจง พ.ร.บ.ป่าชุมชน ในการประชุมสภานิติบัญญัติแห่งชาติ
ในฐานะกรรมาธิการ



ผลงานสร้างสรรค์ที่เป็นรูปธรรม

ทำหน้าที่ผู้ช่วยเลขานุการ คณะกรรมการนโยบายป่าชุมชน (คนช.)



พ.ร.บ. ป่าชุมชน พ.ศ. ๒๕๖๒
มิติใหม่ของการบริหารจัดการป่า
แบบมีส่วนร่วม

ผลงานสร้างสรรค์ที่เป็นรูปธรรม

ผลักดันพระราชกฤษฎีกายกเว้นภาษีให้กับภาคเอกชนที่สนับสนุน “ป่าชุมชน”
ประกาศใช้ในปี พ.ศ. ๒๕๖๒



- สร้างผลงานในรอบ ๒๕ ปีของ ทส./ปม. โดยเป็นหน่วยงานเดียว ที่สามารถสร้างความเชื่อมั่น เสนอกรมสรรพากรพิจารณาให้ลดหย่อนภาษีใน ”โครงการภาคีสันับสนุนป่าชุมชนลดโลกร้อน”



คลิปวีดีโอ
โครงการภาคี



ผลงานสร้างสรรค์ที่เป็นรูปธรรม

ต่อสู้และสร้างความเชื่อมั่น
จนมีการขยายการจัดตั้งป่าชุมชน **สูงที่สุด** ในปี พ.ศ. ๒๕๖๑

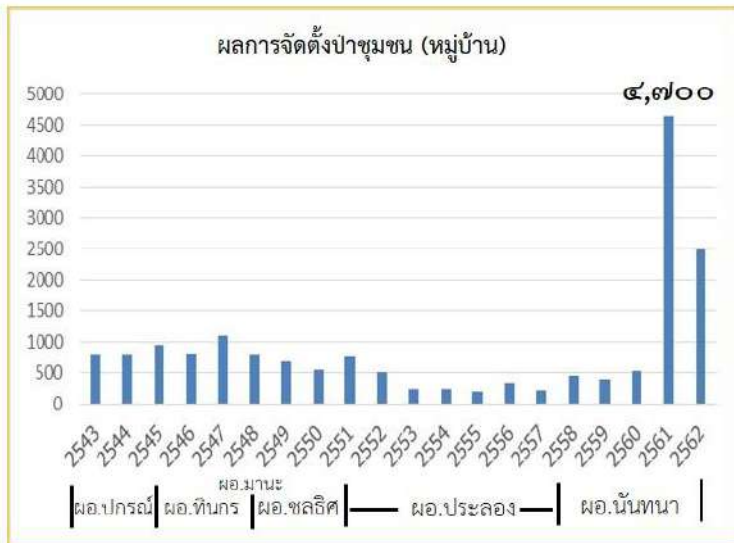

Animation
การจัดตั้งป่าชุมชน



ผลงานสร้างสรรค์ที่เป็นรูปธรรม

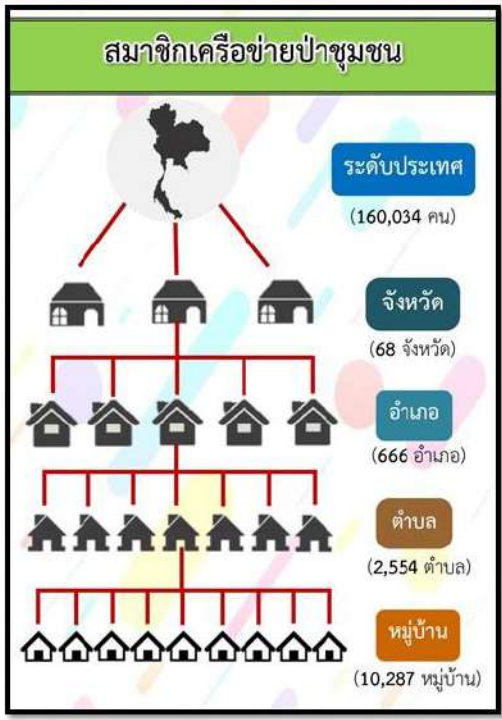

ขยายการสร้างเครือข่าย
ป่าชุมชนกรมป่าไม้
สูงสุดในรอบ ๑๐ ปี
(ปี พ.ศ. ๒๕๖๓ เพิ่มขึ้น ๙๖.๕๗ %)



VTR เครือข่าย
ป่าชุมชน ๔ ภาค

ผลงานสร้างสรรค์ที่เป็นรูปธรรม

สร้างปฏิสัมพันธ์อันดีกับผู้นำเครือข่ายป่าชุมชน
เพื่อเชื่อมโยง สร้างความรู้ความเข้าใจให้ร่วมมือกับรัฐตามนโยบาย



ปี ๒๕๕๔



ปี ๒๕๕๕



ปี ๒๕๕๖



ปี ๒๕๕๘



ปี ๒๕๕๙



ปี ๒๕๖๐



ปี ๒๕๖๒



ปี ๒๕๖๓



ปี ๒๕๖๔

ผลงานสร้างสรรค์ที่เป็นรูปธรรม

สมเด็จพระกนิษฐาธิราชเจ้า กรมสมเด็จพระเทพรัตนราชสุดาฯ
สยามบรมราชกุมารี ทรงพระราชทานถ้วยรางวัล
“โครงการอนุรักษ์ป่า ป่ารักษุมชน” ต่อเนื่อง ๑๕ ปี



กรมป่าไม้

RATCH GROUP



ผลงานสร้างสรรค์ที่เป็นรูปธรรม

พัฒนาต่อยอดงานด้านป่าชุมชน



ผลงานสร้างสรรค์ที่เป็นรูปธรรม

สร้างป่าชุมชนต้นแบบทั่วประเทศ จำนวน ๑,๗๖๑ ป่าชุมชน



ป่าชุมชนต้นแบบ

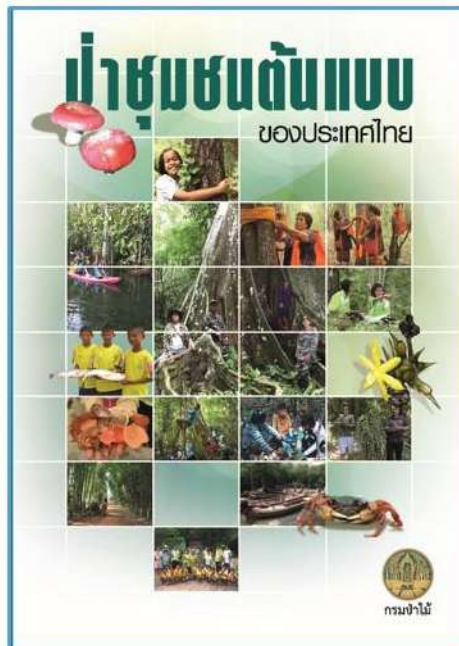

การประชุม AWG-SF เชื่อมโยงเครือข่ายป่าชุมชนระดับนานาชาติ

เสนอผลงานป่าชุมชนของประเทศไทยและแลกเปลี่ยนเรียนรู้กับป่าชุมชนประเทศอาเซียน



@ บรูไน



@ กัมพูชา



@ อินโดนีเซีย



@ ลาว

การประชุม AWG-SF เชื่อมโยงเครือข่ายป่าชุมชนระดับนานาชาติ

เสนอผลงานป่าชุมชนของประเทศไทยและแลกเปลี่ยนเรียนรู้กับป่าชุมชนประเทศอาเซียน



@ มาเลเซีย



@ พม่า



@ ฟิลิปปินส์



@ ประเทศไทยเป็นเจ้าภาพจัดประชุม

การประชุม AWG-SF เชื่อมโยงเครือข่ายป่าชุมชนระดับนานาชาติ

เสนอผลงานป่าชุมชนของประเทศไทยและแลกเปลี่ยนเรียนรู้กับป่าชุมชนประเทศอาเซียน

@ เวียดนาม



Head of Delegates ประเทศไทย
กล่าวเปิดการประชุม AWG-SF Conference



Head of Delegates ประเทศไทยทำหน้าที่ Out Going Chair



การศึกษาดูงาน

Community Forest Champion @ เนปาล



การศึกษาดูงาน

@ เยอรมนี นำโดยท่านอาจารย์วิชฌู เครื่องงาม



@ เกาหลี



การศึกษาดูงาน

ศึกษาดูงานด้านการจัดทำเกณฑ์และตัวชี้วัดการจัดการ
สวนป่าและป่าชุมชนอย่างยั่งยืน ณ ประเทศญี่ปุ่น



คณะกรรมการลูกโลกสีเขียวศึกษาดูงาน
ณ ประเทศญี่ปุ่น นำโดยท่าน ดร.สุเมธ ตันติเวชกุล



ผลงานสร้างสรรค์ที่เป็นรูปธรรม

ทำหน้าที่โฆษก กรมป่าไม้ ช่วงปี ๒๕๖๒-๒๕๖๓



ข่าว คม ชัด ลึก

สร้างการรับรู้ผ่านช่องทางสื่อสารมวลชน



รายการ Big Story
เรื่องใหญ่ Thai PBS



รายการ NBT มีคำตอบ



รายการ INSIGHT กรม.



รายการข่าว ๓ มิติ



รายการเจาะลึกทั่วไทย



รายการนาที่นักลงทุน



รายการถอดสลักข่าว ป่าชุมชน



๑/๑



๑/๒



รายการพูดจาประจำช่าง



ผลงานการเป็นวิทยากรและอาจารย์พิเศษ



นิสิต ป.ตรี และ ป.โท คณะวนศาสตร์



ภาคประชาชนและเครือข่ายป่าชุมชน



วิทยาลัยป้องกันราชอาณาจักร (วปอ.) รุ่น ๖๖



โรงเรียนนายอำเภอ



เป้าหมาย การทำงาน



ผลิตภัณฑ์อนุญาตให้ครบ 29 ฉบับ



104
มาตรา

**พ.ร.บ.
ป่าชุมชน
พ.ศ. ๒๕๖๒**

**กฎหมายอนุญาต
32 ฉบับ ยุบรวมเหลือ 29 ฉบับ**

ภายใน 5 ปี 1 ฉบับ

- พ.ร.บ. 1 ฉบับ

ภายใน 1 ปี 28 ฉบับ

- กฎกระทรวง 2 ฉบับ
- ระเบียบ คนช. 15 ฉบับ
- ระเบียบ คกก. สรรหา 1 ฉบับ
- ระเบียบ ปม. 7 ฉบับ
- ประกาศ คนช. 1 ฉบับ
- ประกาศ ทส. 2 ฉบับ

ประกาศในราชกิจจานุเบกษา แล้ว 15 ฉบับ



จัดตั้งป่าชุมชนให้ครบ 15,000 แห่ง



ศักยภาพการดูดกลับก๊าซเรือนกระจก ในสาขาป่าไม้และการใช้ประโยชน์ที่ดิน

ยุทธศาสตร์ชาติ 20 ปี

พื้นที่ป่าธรรมชาติ (ร้อยละ 35)	113.23 ล้านไร่
พื้นที่ป่าเศรษฐกิจ (ร้อยละ 15)	48.52 ล้านไร่
พื้นที่สีเขียวในเมืองและชนบท (ร้อยละ 5)	16.17 ล้านไร่

→ ศักยภาพการดูดกลับ GHG สุทธิ ~120 MtCO₂e

ป่าธรรมชาติ

พื้นที่ปัจจุบัน	102.04 ล้านไร่
พื้นที่ปลูกเพิ่ม ณ พ.ศ. 2580	11.29 ล้านไร่

- ป่าสงวนแห่งชาติ + ปลูกเพิ่ม 0.97 ล้านไร่
- พื้นที่ คทช. (รุ่นนำ 1,2) + ปลูกเพิ่ม 3.22 ล้านไร่
- ป่าชุมชน + ปลูกเพิ่ม 0.3 ล้านไร่
- ป่าไม้ถาวร (รุ่นนำ 1,2) + ปลูกเพิ่ม 0.06 ล้านไร่
- พื้นที่ป่าที่เสื่อมสภาพที่ดินของรัฐ (พ.ศ. 2484)
- ป่าอนุรักษ์ + ปลูกเพิ่ม 1.28 ล้านไร่
- ป่าชายเลน + ปลูกเพิ่ม 0.3 ล้านไร่
- พื้นที่ ส.ป.ก. + ปลูกเพิ่ม 3.689 ล้านไร่
- พื้นที่ไร่ร้าง + ปลูกเพิ่ม (รุ่นนำ 1, 2) 0.42 ล้านไร่
- พื้นที่ดินรกร้างตนเอง + ปลูกเพิ่ม 0.586 ล้านไร่
- พื้นที่ดินรกร้าง + ปลูกเพิ่ม 0.466 ล้านไร่
- ที่ราชพัสดุ
- ที่ ส.ป.ก.

พื้นที่ประเทศไทย 323.52 ล้านไร่

ป่าเศรษฐกิจ

พื้นที่ปัจจุบัน	32.65 ล้านไร่
พื้นที่ปลูกเพิ่ม ณ พ.ศ. 2580	15.99 ล้านไร่

- พื้นที่ คทช. (รุ่นนำ 3, 4, 5) + ปลูกเพิ่ม 1.85 ล้านไร่
- ป่าไม้ถาวร (รุ่นนำ 3,4,5) + ปลูกเพิ่ม 1.04 ล้านไร่
- พื้นที่ ส.ป.ก. โขดป่าสงวน + ปลูกเพิ่ม 7.2 ล้านไร่
- สวนป่าของ ออป.
- พื้นที่ปลูกยางพารา - ตลอด 4.6 ล้านไร่
- พื้นที่ออกชน(ที่ดินกรรมสิทธิ์) + ปลูกเพิ่ม 10.5 ล้านไร่
- อื่นๆ (ป่าสนบ้านไร่, ยูคาลิปตัส)

พื้นที่สีเขียวในเมืองและชนบท

เพิ่มพื้นที่สีเขียวในเมืองและชนบท ทุกจังหวัด รวมทั้งประเทศ 3 ล้านไร่

ที่มา: สผ.





มุ่งสู่เป้าหมายจัดตั้งป่าชุมชน

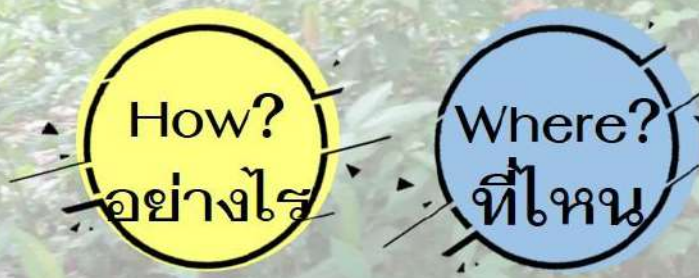

สำนักจัดการป่าชุมชน กรมป่าไม้

พื้นที่เป้าหมายเพื่อจัดตั้งป่าชุมชน

โครงการป่าชุมชนที่กรมป่าไม้เคยอนุมัติ
(หมดอายุโครงการ)

มีเนื้อที่ประมาณ **๒.๐๖** ล้านไร่

จำนวน **๔,๐๐๕** แห่ง

(คำนวณจากโปรแกรมสารสนเทศภูมิศาสตร์ GIS)

แผนที่พื้นที่เป้าหมายเพื่อจัดตั้งป่าชุมชน
ป่าชุมชนที่กรมป่าไม้เคยอนุมัติ (หมดอายุโครงการ)



คำอธิบายสัญลักษณ์
ขอบเขตพื้นที่ป่าชุมชน
ที่หมดอายุโครงการ

WGS 1984 UTM Zone 47N ราชวพ. 1 : 50,000



สำนักจัดการป่าชุมชน

พื้นที่เป้าหมายเพื่อจัดตั้งป่าชุมชน

พื้นที่ป่าคงสภาพ ๑๐๒ ล้านไร่
 ป่าสงวนแห่งชาติ พ.ศ. ๒๕๐๗
 ป่าไม้ตามพระราชบัญญัติป่าไม้ พ.ศ. ๒๔๘๔
 ป่าไม้ตามมติคณะรัฐมนตรี

ที่ยังมีสภาพป่า และยังไม่เป็นพื้นที่
 ภาระผูกพันของหน่วยงานใด

แผนที่พื้นที่เป้าหมายเพื่อจัดตั้งป่าชุมชน
 ป่าสงวนแห่งชาติ ที่ยังมีสภาพป่าและยังไม่เป็นพื้นที่ภาระผูกพัน



พื้นที่เป้าหมายเพื่อจัดตั้งป่าชุมชน

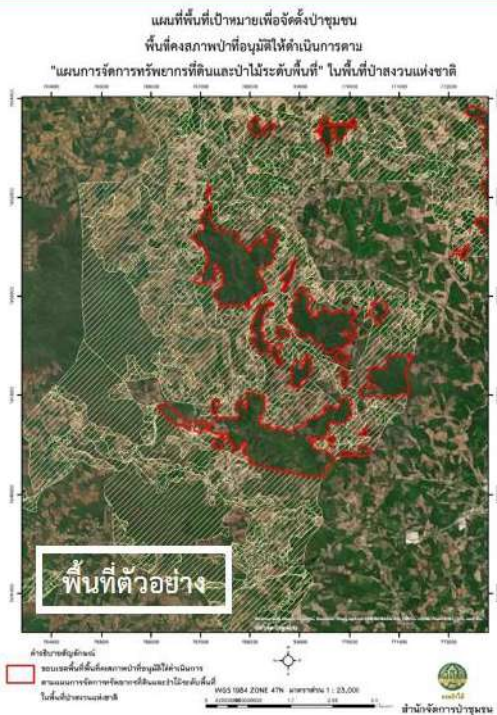

พื้นที่คงสภาพป่า
 ที่อนุมัติให้ดำเนินการตาม
 “แผนการจัดการทรัพยากรที่ดินและป่าไม้ระดับพื้นที่”
 ในพื้นที่ป่าสงวนแห่งชาติ
 เนื้อที่ ๔.๐๔ ล้านไร่

พื้นที่เป้าหมายเพื่อจัดตั้งป่าชุมชน

พื้นที่คงสภาพป่าที่สำนักงานปฏิรูปที่ดิน
ส่งคืนแล้ว ๔ ครั้ง ๒๐ จังหวัด
รวมเนื้อที่ ๒๓๗,๗๖๙.๘๒ ไร่

ปี ๒๕๕๙ สำนักจัดการที่ดินป่าไม้ ได้ส่งมอบพื้นที่ดังกล่าวให้
สำนักจัดการป่าชุมชน และสำนักป้องกันรักษาป่าและควบคุมไฟป่า
ร่วมพิจารณาวางแผนการดูแลรักษาป่า ร่วมกับภาคประชาชน
ตามนโยบายของรัฐบาล ตามหนังสือกรมป่าไม้
ที่ ทส ๑๖๐๓.๒/๑๑๑๖๔ ลงวันที่ ๒๕ กรกฎาคม ๒๕๕๙

สปก.มีแผนจะส่งมอบคืนกรมป่าไม้ (FR)
จำนวน ๑.๒๙ ล้านไร่

แผนที่พื้นที่เป้าหมายเพื่อจัดตั้งป่าชุมชน
พื้นที่คงสภาพป่าที่สำนักงานปฏิรูปที่ดินสามารถส่งมอบคืนกรมป่าไม้



พื้นที่เป้าหมายเพื่อจัดตั้งป่าชุมชน

แผนที่พื้นที่เป้าหมายเพื่อจัดตั้งป่าชุมชน
สวนป่าที่มีอายุเกิน 10 ปี (พื้นที่บำรุงรักษา)



สวนป่าที่มีอายุเกิน ๑๐ ปี (พื้นที่บำรุงรักษา)
จำนวน ๖๖ สวนป่า
เนื้อที่ ๕๘๘,๘๕๔ ไร่

พื้นที่เป้าหมายเพื่อจัดตั้งป่าชุมชน



พื้นที่ดำเนินการจับกุม
และสิ้นสุดคดีแล้ว
ตามมาตรา ๒๕

พื้นที่เป้าหมายเพื่อจัดตั้งป่าชุมชน

แผนที่ตัวอย่างแสดงพื้นที่โครงการ FPT จ.ระยอง



- เส้นสีชมพู แนวเขตป่าสงวน
- เส้นสีเหลือง แนวเขตสวนป่าภาครัฐ
- เส้นสีแดง แนวเขต FPT
- เส้นสีเขียว แนวเขตพื้นที่หวงห้าม ๒๕๙๒

โครงการปลูกป่าถาวรเฉลิมพระเกียรติ
พระบาทสมเด็จพระเจ้าอยู่หัว
เนื่องในวโรกาส ทรงครองราชย์ ปีที่
๕๐ แปลงปลูกป่าเป้าหมาย
(Forest Plantation Target : FPT)

กรมป่าไม้รับมอบแล้ว จำนวน ๗๐ แปลง

เนื้อที่ ๑๖๑,๙๙๕ ไร่

และอยู่ระหว่างดำเนินการ จำนวน ๑,๓๙๔ แปลง

เนื้อที่ ๓.๐๒ ล้านไร่

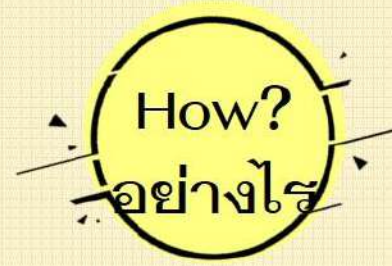

พัฒนาต่อยอดงานด้านป่าชุมชน

โครงการภาคีสันับสนุนป่าชุมชนลดโลกร้อน



ป่าชุมชนลดโลกร้อน
Community Forest Partnership
for Climate Action

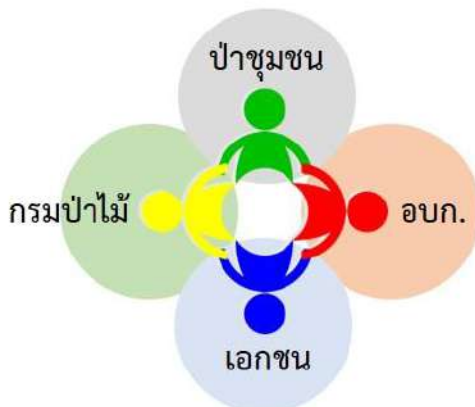

กิจกรรมภายใต้โครงการ

1. กิจกรรมการปลูกและฟื้นฟูป่า
2. กิจกรรมการสร้างความรู้ความเข้าใจให้ผืนป่า
3. กิจกรรมป้องกันรักษาป่า
4. กิจกรรมป้องกันไฟป่า
5. กิจกรรมสร้างจิตสำนึกและการจัดทำสื่อความหมายธรรมชาติ
6. กิจกรรมการประเมินปริมาณการกักเก็บก๊าซเรือนกระจก
7. กิจกรรมอำนวยความสะดวก



โครงการภาคีสันับสนุนป่าชุมชนลดโลกร้อน



เพื่อเชิญชวนภาคเอกชนมาสนับสนุนกิจกรรมการบริหารจัดการป่าของชุมชน



บริษัทที่ให้การสนับสนุนป่าชุมชน



VTR โครงการภาคีฯ



โครงการภาคีสันับสนุนป่าชุมชนลดโลกร้อน



พระราชกฤษฎีกาออกตามความ
ในประมวลรัษฎากร ว่าด้วยการยกเว้น
รัษฎากร (ฉบับที่ 688) พ.ศ. 2562
ให้ไว้ ณ วันที่ 9 พฤศจิกายน พ.ศ. 2562

ลดหย่อนภาษี

ระยะที่ ๑ พ.ศ. ๒๕๖๑-๒๕๖๕

ระยะที่ ๒ พ.ศ. ๒๕๖๖-๒๕๗๐



โครงการภาคีสันับสนุนป่าชุมชนลดโลกร้อน



สำนักจัดการป่าชุมชน กรมป่าไม้



โครงการภาคีสันสนับสนุนป่าชุมชนลดโลกร้อน



บริษัทที่ให้การสนับสนุน	การสนับสนุน
บริษัท เอสพีซีจี จำกัด (มหาชน)	การจัดทำหอดูไฟ การจัดทำแนวกันไฟ และมอบอุปกรณ์ดับไฟป่า
บริษัท ปูนซิเมนต์ไทย จำกัด (มหาชน)	การจัดทำแนวกันไฟ และมอบอุปกรณ์ดับไฟป่า
บริษัท เอสพีซีจี จำกัด (มหาชน)	อุปกรณ์ดับไฟป่า
บริษัท เท็คโก้-วัน จำกัด	การจัดทำแนวกันไฟ
บริษัท ไทยออยล์ จำกัด (มหาชน)	การสร้างหอดูไฟ
มูลนิธิมิตซูบิชิ อิเล็กทริกไทย	อุปกรณ์ดับไฟป่า



สำนักจัดการป่าชุมชน กรมป่าไม้



โครงการ Care the Wild



- ตลาดหลักทรัพย์แห่งประเทศไทย ร่วมมือกับกรมป่าไม้ และหน่วยงานต่างๆ เช่น สถาบันการเงิน บริษัทจำกัด บริษัทจดทะเบียน
- จัดทำ Platform เชิญชวนให้ภาคเอกชน และบุคคลทั่วไป สนับสนุนการปลูกป่าชุมชน



Animation Care the wild



Application Care the wild



ปลูกป่า @บ้านซึ้งหนองยาว



สำนักจัดการป่าชุมชน กรมป่าไม้

โครงการ Care the Wild



- จัดทำ APP Care the Wild เพื่อเชิญชวนให้ภาคเอกชน และบุคคลทั่วไป บริจาคเงิน เพื่อปลูกต้นไม้



CARE THE WILD



สำนักจัดการป่าชุมชน กรมป่าไม้

สำนักงานพัฒนาเศรษฐกิจจากฐานชีวภาพ (องค์การมหาชน)



ส่งเสริมธุรกิจจากทรัพยากรชีวภาพ

- > สินค้าแปรรูปด้วยนวัตกรรม
- > สินค้าที่ผ่านการรับรองมาตรฐาน
- > ชุมชนที่มีความพร้อมด้านทุนพร้อมเดินทาง



ส่งเสริมท่องเที่ยวชีวภาพ

สร้างคุณค่าและรายได้ให้กับกลุ่มสินค้าหรือผลิตภัณฑ์ที่มีลักษณะเฉพาะ มีมูลค่าไม่สูงมาก เป็นสินค้าบริการประเภท วิว ทิวทัศน์ สัตว์หายาก เป็นต้น

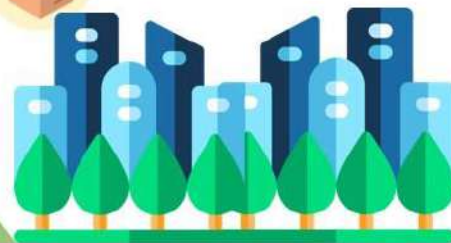

การสนับสนุนงบประมาณดำเนินงานแก่ชุมชนเครือข่ายของ สพภ.



จัดทำข้อมูลใบสมัครเข้าร่วมเป็นชุมชน สพภ.



ส่งใบสมัครผ่านช่องทาง



กรมป่าไม้



BEDO



สอบถามข้อมูลเพิ่มเติมได้ที่.....

กลุ่มกิจการพัฒนาเศรษฐกิจชุมชน สำนักงานพัฒนาเศรษฐกิจจากฐานชีวภาพ (องค์การมหาชน) หรือ สพภ. หรือ BEDO

ความร่วมมือกับมูลนิธิแม่ฟ้าหลวง “โครงการคูดูแลป่า เราดูแลคุณ”

เพื่อสนับสนุนป่าชุมชนพร้อมกับการประเมินคาร์บอนเครดิต เพื่อขึ้นทะเบียน T-VER
ป่าชุมชนขึ้นทะเบียน T-Ver แล้ว จำนวน ๑๕ ป่าชุมชน



ความร่วมมือกับมูลนิธิแม่ฟ้าหลวง “โครงการคูดูแลป่า เราดูแลคุณ”

การจัดการคาร์บอนเครดิตในป่าเพื่อการพัฒนาที่ยั่งยืน

มูลนิธิแม่ฟ้าหลวง ในพระบรมราชูปถัมภ์
Mae Fah Luang Foundation under Royal Patronage

กรมป่าไม้
TFCDC

GISTDA

“นวัตกรรมการพัฒนาชุมชนอยู่ร่วมกับป่า”

- เป็นที่ปรึกษาให้ชุมชนจัดทำโครงการลดก๊าซเรือนกระจกภาคสมัครใจ (T-VER) ให้เป็นไปตามมาตรฐานและเป็นที่ยอมรับ
- พัฒนาบุคลากรในชุมชนในการรักษาป่า
- จัดกิจกรรมเชื่อมความสัมพันธ์กับภาคเอกชนและชุมชนผู้ดูแลป่า

ป่าชุมชน 6.3 ล้านไร่
ชาวบ้านดูแลป่า 11,000 ชุมชน
กว่า 2.4 ล้านคน

สนับสนุนรายได้คงสู่ชุมชนอย่างต่อเนื่อง

การปลูกและ
ดูแลรักษาป่า

การปล่อยและ
ซื้อขายคาร์บอน

การประเมิน
และซื้อขายคาร์บอน

การขึ้นทะเบียน
และซื้อขายคาร์บอน

แก้ไขปัญหา
อย่างยั่งยืน

ThaiBev
INTOUCH

TMT SCB pwc QTC

- มีนโยบายในการ offset ปริมาณคาร์บอนขององค์กร (One report 2565)
- สนับสนุนงบประมาณในการจัดทำระบบ T-VER
- ร่วมตรวจสอบระบบให้เป็นไปตามมาตรฐาน
- ร่วมพัฒนากิจกรรมสร้างอาชีพให้ชุมชนตามความสนใจ

Copyrights © 2022 Mae Fah Luang Foundation under Royal Patronage All Rights Reserved.

ความร่วมมือกับมูลนิธิแม่ฟ้าหลวง “โครงการคุณดูแลป่า เราดูแลคุณ”

สรุบบประมาณที่ชุมชนจะได้รับ 1,800 บาท /ไร่ / 6 ปี

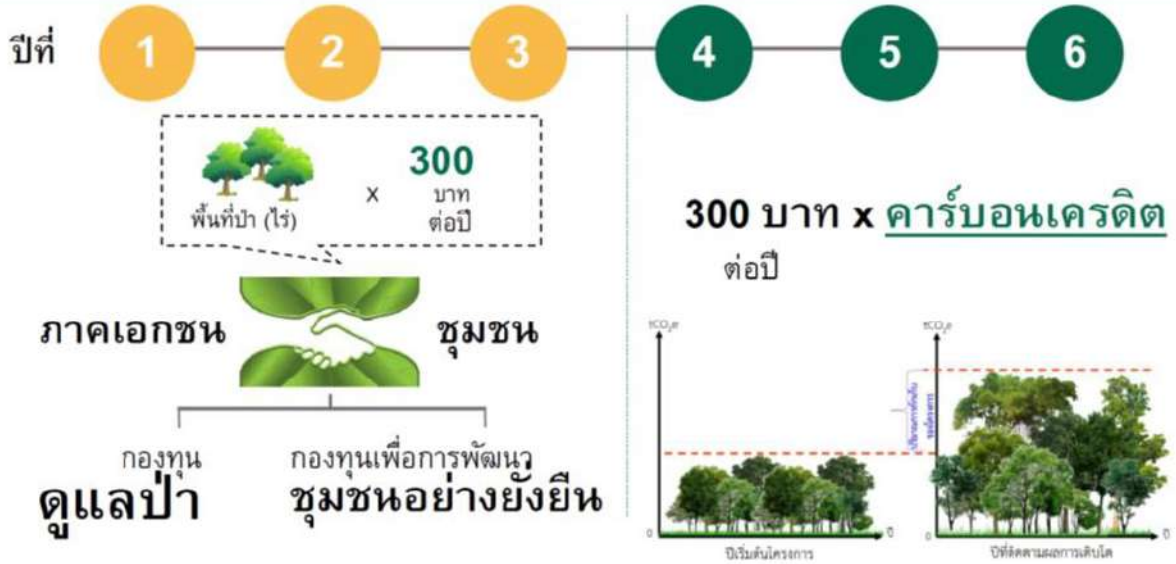

Copyrights © 2022 Mae Fah Luang Foundation under Royal Patronage All Rights Reserved.

ความร่วมมือกับมูลนิธิแม่ฟ้าหลวง “โครงการคุณดูแลป่า เราดูแลคุณ”

กองทุนดูแลป่า ป้องกันการเกิดไฟป่า

- มาตการป้องกันการเกิดไฟป่า
- ลาดตะเวนแผ้วรังคว่ำไฟ
- อนุรักษ์พื้นที่ป่าให้อุดมสมบูรณ์
- ฟื้นฟูพื้นที่ป่า
- สร้างความเข้มแข็ง
- สร้างความตระหนัก

ความร่วมมือกับมูลนิธิแม่ฟ้าหลวง “โครงการคูดุแลป่า เราดูแลคุณ”

ผลลัพธ์: อัตราการเกิดไฟป่าลดลง

ค่าเฉลี่ยของการเกิดไฟป่า โครงการระยะที่ 1 - 16 ป่าชุมชน
จ.พะเยา เชียงราย เชียงใหม่ แม่ฮ่องสอน



ข้อมูลปี '59-63
พื้นที่เกิดไฟป่า เฉลี่ย 4,638 ไร่/ปี

11.74% ↓
(จากพื้นที่ป่าทั้งหมด 19,611 ไร่)

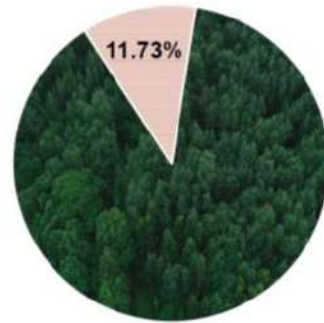

ไฟป่าเดือนม.ค. - พ.ค. '64
พื้นที่เกิดไฟป่า 2,300 ไร่

*หมายเหตุ: ข้อมูลไฟป่าปี 2564 เป็นข้อมูลรวบรวมจาก GISDA โดยป่าชุมชน 13 จาก 16 แห่ง (ร้อยละ 81) ไม่เกิดไฟป่าเลยในปี 2564

Property of the Mae Fah Luang Foundation under Royal Patronage

ระเบียบการแบ่งปันคาร์บอนเครดิต



ระเบียบกรมทรัพยากรทางทะเลและชายฝั่ง
ว่าด้วยการปลูกและบำรุงป่าชายเลนสำหรับ
องค์กรหรือบุคคลภายนอกพ.ศ. 2564

22 เม.ย. 64



ระเบียบกรมป่าไม้ว่าด้วยการแบ่งปันคาร์บอนเครดิต
จากการปลูก บำรุง อนุรักษ์ และฟื้นฟูในพื้นที่ป่าไม้
พ.ศ. 2564

10 ส.ค. 64



ระเบียบกรมอุทยานแห่งชาติ สัตว์ป่า และพันธุ์พืช
ว่าด้วยการแบ่งปันคาร์บอนเครดิตที่ได้จากการปลูก
บำรุง อนุรักษ์ และฟื้นฟูในพื้นที่ป่าอนุรักษ์ พ.ศ. 2564

23 พ.ย. 64



หรือตามที่ตกลงกัน ทช. ไม่น้อยกว่า ๑๐



๒. ได้รับอนุญาตหรืออนุมัติตามระเบียบข้อ ๕ (๒) และ (๓)
ม. ๕๔, ๑๓/๑, ๑๖, ๒๐, ๒๑ ครม.



ระเบียบการแบ่งปันคาร์บอนเครดิต (ป่าชุมชน)



กรมป่าไม้

มาตรา 18 พ.ร.บ.ป่าชุมชน พ.ศ. 2562

(ร่าง) ระเบียบคณะกรรมการนโยบายป่าชุมชน ว่าด้วยการปกครอง ดูแลบำรุงรักษา ใช้ประโยชน์จากไม้ และใช้ประโยชน์ในพื้นที่ป่าชุมชน พ.ศ.

ส่วนที่ 3 การใช้ประโยชน์ในพื้นที่ป่าชุมชนเพื่อการแบ่งปันคาร์บอนเครดิต



ระเบียบการแบ่งปันคาร์บอนเครดิต (ป่าชุมชน)



กรมป่าไม้

มาตรา 50 พ.ร.บ.ป่าชุมชน พ.ศ. 2562

(ร่าง) ระเบียบคณะกรรมการนโยบายป่าชุมชน ว่าด้วยการใช้ประโยชน์จากผลผลิตและบริการป่าชุมชน พ.ศ.

ส่วนที่ 3 การใช้ประโยชน์จากบริการป่าชุมชน



โครงการ T-VER ป่าไม้และพื้นที่สีเขียว (ป่าชุมชน)

ลำดับ	ป่าชุมชน	เนื้อที่(ไร่)	ปริมาณก๊าซเรือนกระจกที่คาดว่าจะลดได้ (tCO ₂ เทียบเท่า/ปี)	การขึ้นทะเบียนโดย
1	บ้านโค้งตาบาง จ. เพชรบุรี	1,397	743	ปม.
2	ป่าชุมชนบ้านปี่ จ. พะเยา	945	453	มพล.
3	ป่าชุมชนบ้านภูเขาก้าว จ. เชียงราย	731	312	มพล.
4	ป่าชุมชนบ้านร่องบอน จ. เชียงราย	422	319	มพล.
5	ป่าซางดอยแก้ว จ. เชียงราย	1452	925	มพล.
6	ป่าซางเหนือ จ. เชียงราย	280	182	มพล.
7	ป่าชุมชนบ้านสบป่อง จ. แม่ฮ่องสอน	3,019	1,581	มพล.
8	ป่าชุมชนต่อแพ จ. แม่ฮ่องสอน	1,770	669	มพล.

โครงการ T-VER ป่าไม้และพื้นที่สีเขียว (ป่าชุมชน)

ลำดับ	ป่าชุมชน	เนื้อที่ (ไร่)	ปริมาณก๊าซเรือนกระจกที่คาดว่าจะลดได้ (tCO ₂ เทียบเท่า/ปี)	การขึ้นทะเบียนโดย
9	ป่าชุมชนแม่สุ จ. แม่ฮ่องสอน	2,310	865	มพล.
10	ป่าชุมชนบ้านตลาดขี้เหล็ก จ. เชียงใหม่	3,755	อยู่ระหว่างดำเนินการ	มพล.
11	ป่าชุมชนบ้านต้นผึ้ง จ. เชียงใหม่	984	อยู่ระหว่างดำเนินการ	มพล.
12	ป่าชุมชนบ้านแม่ฮ่องไคร้ จ. เชียงใหม่	1,507	อยู่ระหว่างดำเนินการ	มพล.
13	ป่าชุมชนบ้านป่าไผ่ จ. เชียงใหม่	850	อยู่ระหว่างดำเนินการ	มพล.
14	ป่าชุมชนบ้านห้วยบอน จ. เชียงใหม่	244	อยู่ระหว่างดำเนินการ	มพล.
15	ป่าชุมชนบ้านห้วยอ่าง จ. เชียงใหม่	690	อยู่ระหว่างดำเนินการ	มพล.
16	ป่าชุมชนบ้านป่าไม้แดง จ. เชียงใหม่	142	อยู่ระหว่างดำเนินการ	มพล.
17	ป่าชุมชนบ้านห้วยบ่อทอง จ. เชียงใหม่	510	อยู่ระหว่างดำเนินการ	มพล.



สร้างการรับรู้



คลังความรู้ e-book เผยแพร่ใน Social Media



e-book
online
๑๐๔ เรื่อง

คลิป VTR เผยแพร่ใน Social Media ปรับการสื่อสาร สร้างความเข้าใจ



สร้างการรับรู้ผ่าน FaceBook



สร้างการรับรู้ผ่านกลุ่มไลน์

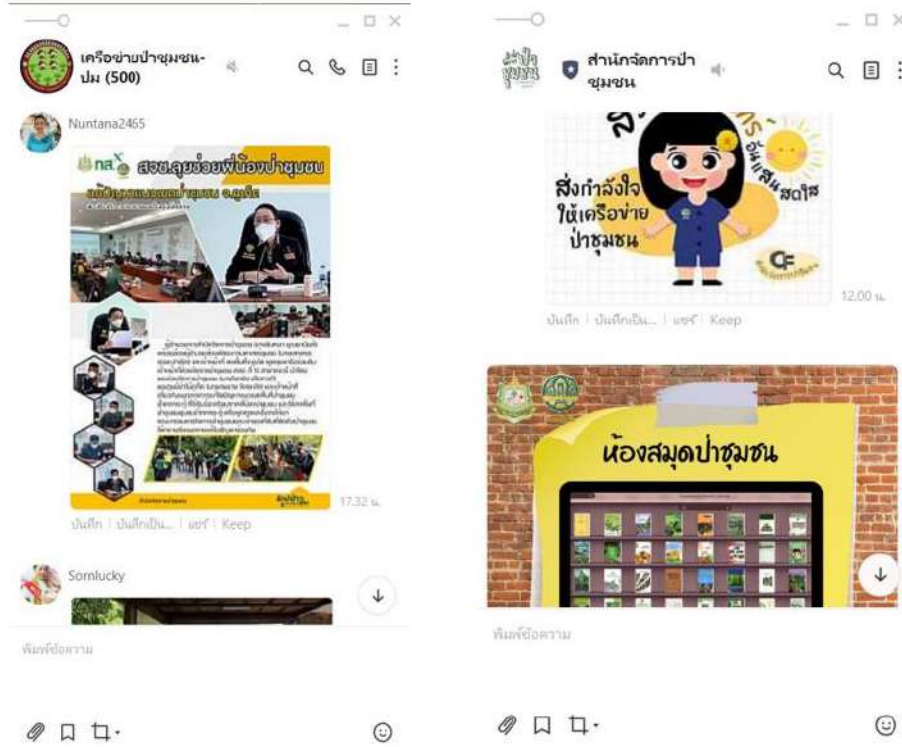

สร้างการรับรู้ผ่าน Unit school

naX | สำนักจัดการป่าชุมชน
#สร้างการเรียนรู้

ขอเชิญผู้สนใจร่วม
โครงการถ่ายทอดการเรียนรู้ภายในหน่วยงาน
Unit school การถ่ายวิดีโอ&ตัดต่อ
โดยโปรแกรมในโทรศัพท์

เทคนิคการถ่ายวิดีโอ

1. หลักเกณฑ์ในการจัดองค์ประกอบภาพ
2. ขนาดภาพสำหรับถ่าย vdo , ทง 3 ส่วน
3. เทคนิคการถ่าย vdo ด้วยโทรศัพท์มือถือ ใดๆ ก็ทำได้

หลักการถ่ายวิดีโอ

1. รู้จักเครื่องมือต่างๆ ในโปรแกรมตัดต่อ (โทรศัพท์)
2. วิธีการตัดต่อ vdo ในโทรศัพท์
3. การใส่เอฟเฟคต่างๆ

วันที่ 2 มีนาคม 2565
เวลา 10.00 น. เป็นต้นไป
ณ ห้องประชุมสำนักจัดการป่าชุมชน
และผ่านระบบ ZOOM
Meeting ID : 998 1690 7017
Passcode : 123456

ถ่ายถอดโดย
นายพัฒนเดช แสงรุ่งชัย
(นักประชาสัมพันธ์)

naX | สำนักจัดการป่าชุมชน

ขอเชิญร่วม
โครงการถ่ายทอด
เรียนรู้ภายในหน่วยงาน
(UNIT SCHOOL)

ส่วนนิยบายและกฎหมายป่าชุมชน
ฝ่ายกฎหมายป่าชุมชน

ความคืบหน้าอนุมัติ

- ✓ อนุมัติผู้สมัคร-ทางไปยังทีมสื่อ
- ✓ เสร็จวงประชุมการพิจารณา
- ✓ เสร็จวงพิจารณากรณี

วันที่ 11 Scan me

ขั้นตอนการออกอนุมัติ

- กรณีขออนุญาตออกอนุมัติ
- การพิจารณาตามระเบียบกรมต่างๆ
- รอผลอนุมัติแล้วไม่ประกาศใช้จึงจะต่อไป

วันที่ ๓ มกราคม พ.ศ. 2565 เวลา 10.00
ห้องประชุม สำนักจัดการป่าชุมชน กรมป่าไม้

เข้าร่วมประชุมผ่าน ZOOM
MEET ID : 941 4395 1702 PASS CODE : 123456

สำนักจัดการป่าชุมชน กรมป่าไม้

ผลงาน...สู่ผลลัพธ์ที่ประชาชนได้ประโยชน์

**การปฏิรูปกฎหมายตามนโยบายรัฐบาล
เร่งรัดออกกฎหมายป่าชุมชน**

ป่าชุมชนภายใต้
พ.ร.บ.ป่าชุมชน

กฎหมายส่งเสริม

สิ่งที่ดีขึ้น

- มีกฎหมายเฉพาะทำให้คล่องตัว
ในการจัดการป่าชุมชน
- สามารถขยายการจัดตั้งป่าชุมชน
เพิ่มมากขึ้น นำไปสู่ป่า 40%
- คณะกรรมการป่าชุมชน สามารถ
ดูแลป่าชุมชน โดยมีกฎหมายรองรับ
- เพิ่มรายได้ครัวเรือนทำให้ชีวิต
ความเป็นอยู่ของประชาชน
ดีขึ้น
- ประชาชนที่ดูแลป่าได้รับสิทธิ์
ในการใช้ประโยชน์จากป่า
ตามกฎหมาย

- 5 -



ผลงาน...สู่ผลลัพธ์ที่ประชาชนได้ประโยชน์

ป่าชุมชนตาม พ.ร.บ.ป่าชุมชน พ.ศ.๒๕๖๒
ป่าชุมชน ๑๑,๓๒๗ แห่ง/ ชุมชนมีส่วนร่วม ๑๓,๐๒๘ หมู่บ้าน/ เนื้อที่ ๖.๒๙ ล้านไร่

๑.	๒.	๓.	๔.	๕.
จำนวนประชาชน ที่ได้รับประโยชน์ จากป่าชุมชน	มูลค่าการพึงพิง ป่าชุมชน (ลดรายจ่าย เพิ่มรายได้)	การกักเก็บ คาร์บอนของ ต้นไม้ในป่าชุมชน	การกักเก็บน้ำ ในดินและ ปลดปล่อยน้ำท่า	การประเมินมูลค่า ระบบนิเวศของป่า
↓	↓	↓	↓	↓
๑,๘๗๖,๐๓๒ ครัวเรือน	๔,๖๔๘ ล้านบาท	๔๐ ล้านตันคาร์บอน	๔,๓๒๑ ล้านลูกบาศก์เมตร	๕๖๔,๔๔๙ ล้านบาท

ผลงาน...สู่ผลลัพธ์ที่ประชาชนได้ประโยชน์



การบรรยายหัวข้อ
“ พระราชบัญญัติป่าชุมชน พ.ศ. ๒๕๖๒ ”

โดย นายพิชัย เอกศิริพงษ์
ผู้เชี่ยวชาญเฉพาะด้านจัดการป่าชุมชน

ในประเด็น

๑. คณะกรรมการป่าชุมชนประจำจังหวัด
๒. การจัดทำ Shape File ป่าชุมชน
๓. การตรวจสอบขอบเขตป่าชุมชน
๔. ความคืบหน้าอนุบัญญัติที่ออกตามความในพระราชบัญญัติป่าชุมชน พ.ศ. ๒๕๖๒



การจัดทำ Shape File ป่าชุมชน

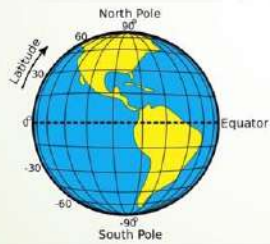

การจัดทำ Shape File ป่าชุมชน

หนังสือกรมป่าไม้ด่วนที่สุด ที่ ทส ๑๖๐๔.๖๔/ว ๒๕๕๐๖ ลงวันที่ ๒๔ ธันวาคม ๒๕๖๓

เรื่อง ขอให้ตรวจสอบข้อมูลป่าชุมชน ตามมาตรา ๔๔ และมาตรา ๑๐๐ แห่งพระราชบัญญัติป่าชุมชน พ.ศ.๒๕๖๒

ด่วนที่สุด **บันทึกข้อความ**

ส่วนราชการ กรมป่าไม้/สำนักบริหารป่าชุมชน กรมป่าไม้
 ที่ พ.ศ.๒๕๖๓/ว. ๒๕๕๐๖ ลงวันที่ ๒๔ ธันวาคม ๒๕๖๓

เรื่อง ขอให้ตรวจสอบข้อมูลป่าชุมชน ตามมาตรา ๔๔ และมาตรา ๑๐๐ แห่งพระราชบัญญัติป่าชุมชน พ.ศ.๒๕๖๒

เนื่อง ผู้ใช้ระบบสารสนเทศภูมิศาสตร์ (GIS) ของกรมป่าไม้ ได้จัดทำข้อมูลป่าชุมชนตามแบบฟอร์มที่กำหนด และส่งข้อมูลดังกล่าวมาขอตรวจสอบข้อมูลป่าชุมชนตามมาตรา ๔๔ และมาตรา ๑๐๐ แห่งพระราชบัญญัติป่าชุมชน พ.ศ.๒๕๖๒

เพื่อให้ข้อมูลป่าชุมชนที่ส่งมาตรวจสอบข้อมูลป่าชุมชนตามมาตรา ๔๔ และมาตรา ๑๐๐ แห่งพระราชบัญญัติป่าชุมชน พ.ศ.๒๕๖๒ เป็นปัจจุบันและถูกต้อง

จึงขอให้เจ้าพนักงานป่าไม้และกฤษฎีกา กรมป่าไม้ ตรวจสอบข้อมูลป่าชุมชนตามแบบฟอร์มที่กำหนด และส่งข้อมูลดังกล่าวมาขอตรวจสอบข้อมูลป่าชุมชนตามมาตรา ๔๔ และมาตรา ๑๐๐ แห่งพระราชบัญญัติป่าชุมชน พ.ศ.๒๕๖๒

ขอแสดงความนับถือ

นายสุวิทย์ สอนน้อย
 นายสุวิทย์ สอนน้อย
 รองอธิบดีกรมป่าไม้

เนื่องจากข้อมูลป่าชุมชนตามมาตรา ๔๔ และมาตรา ๑๐๐ แห่งพระราชบัญญัติป่าชุมชน พ.ศ.๒๕๖๒ ในรูปแบบ Shape file ยังมีความคลาดเคลื่อน อาทิ ค่าพิกัดฉาก UTM ไม่สอดคล้องพื้นที่จริง ป่าชุมชนทับซ้อนกับพื้นที่ป่าอนุรักษ์ตามกฎหมาย/ที่ดินกรรมสิทธิ์หรือทับซ้อนป่าชุมชนอื่น

เพื่อให้ขอบเขตป่าชุมชนที่ได้จัดตั้งขึ้นตามกฎหมายว่าด้วยกรมป่าไม้หรือกฎหมายว่าด้วยป่าสงวนแห่งชาติ และยังมีอายุโครงการอยู่ในวันก่อนวันที่พระราชบัญญัติป่าชุมชน พ.ศ. ๒๕๖๒ บังคับใช้ ตามมาตรา ๔๔ และมาตรา ๑๐๐ ดังกล่าว มีความถูกต้องสอดคล้องกับสภาพพื้นที่และข้อเท็จจริงที่เกี่ยวข้อง จึงให้สำนักจัดการทรัพยากรป่าไม้ท้องที่มอบหมายเจ้าหน้าที่ดำเนินการตรวจสอบข้อมูลและขอบเขตพื้นที่ป่าชุมชน (Shape File, แผ่น CD แนบ) ในท้องที่รับผิดชอบ ให้ถูกต้องครบถ้วน พร้อมจัดทำข้อมูลในตาราง Field Attribute Table

กรมป่าไม้พิจารณาแล้ว ขอเรียนว่า เนื่องจากข้อมูลป่าชุมชนตามมาตรา ๔๔ และมาตรา ๑๐๐ แห่งพระราชบัญญัติป่าชุมชน พ.ศ. ๒๕๖๒ ในรูปแบบ Shape file ยังมีความคลาดเคลื่อน อาทิ ค่าพิกัดฉาก UTM ไม่สอดคล้องพื้นที่จริง ป่าชุมชนทับซ้อนกับพื้นที่ป่าอนุรักษ์ตามกฎหมาย/ที่ดินกรรมสิทธิ์หรือทับซ้อนป่าชุมชนอื่น เป็นต้น จึงขอขอบพระคุณกรมป่าไม้ ว่าด้วยการจัดทำและแสดงแนวเขตป่าชุมชน พ.ศ. ๒๕๖๒ นี้ไว้ด้วยครับ

- ๑
- ๒
- ๓

การจัดทำ Shape File ป่าชุมชน

หนังสือกรมป่าไม้ ด้านที่สด ที่ ทส ๑๖๐๔.๖๔/ว ๕๒๓๔ ลงวันที่ ๑๒ มีนาคม ๒๕๖๔



เพื่อติดตามเร่งรัดการตรวจสอบข้อมูลป่าชุมชน ตามมาตรา ๙๙ และมาตรา ๑๐๐ แห่งพระราชบัญญัติป่าชุมชน พ.ศ.๒๕๖๒

ขณะนี้เวลาได้ล่วงเลยมานานแล้ว แต่ยังไม่ได้รับรายงานผลการดำเนินการตรวจสอบ จึงขอให้เร่งรัดเจ้าหน้าที่ผู้รับผิดชอบดำเนินการตรวจสอบความถูกต้องป่าชุมชนตามนัยหนังสือกรมป่าไม้ข้างต้น และให้นำขอบเขตป่าชุมชนในรูปแบบ Shapefile ดังกล่าว เสนอให้คณะกรรมการตามระเบียบกรมป่าไม้ว่าด้วยการจัดทำแผนที่แสดงแนวเขตป่าชุมชน พ.ศ. ๒๕๖๓ พิจารณารับรองขอบเขตป่าชุมชนดังกล่าวโดยอนุโลม ทั้งนี้ หากสำนักจัดการทรัพยากรป่าไม้แห่งท้องที่ดำเนินการตรวจสอบป่าชุมชนเสร็จเรียบร้อยแล้ว คณะกรรมการพิจารณารับรองผลแล้ว ขอให้รายงานกรมป่าไม้ทราบพร้อมข้อมูลที่เกี่ยวข้องโดยมีต้องรอรายงานผลการดำเนินการในคราวเดียวกัน

การจัดทำ Shape File ป่าชุมชน

หนังสือกรมป่าไม้ ที่ ทส ๑๖๐๔.๕๒/๒๒๐๓ ลว. ๗ กุมภาพันธ์ ๒๕๖๕
แจ้งเวียนทุก สจป. เพื่อชี้แจงแนวทางการดำเนินการตรวจสอบ / ปรับแก้ / ปรับปรุง แนวเขตป่าชุมชน

- กรณีแนวเขตป่าชุมชนคลาดเคลื่อนไปจากข้อเท็จจริง
- แนวเขตป่าชุมชนทับซ้อนกับเขตอุทยานแห่งชาติ ตามกฎหมายว่าด้วยอุทยานแห่งชาติ...
- แนวเขตป่าชุมชนซ้อนทับกับที่ดินที่มีบุคคลได้มา ตามประมวลกฎหมายที่ดิน...
- ค่าพิกัดฉาก UTM ไม่สอดคล้องกับข้อเท็จจริงในพื้นที่...
- กรณีคลาดเคลื่อนในประเด็นอื่นๆ ที่ไม่สอดคล้องกับสภาพความเป็นจริงในพื้นที่ป่าชุมชน...

*** การปรับลดหรือเพิ่มพื้นที่ป่าชุมชน ซึ่งมีได้เกิดขึ้นตามกรณีดังกล่าว และไม่สอดคล้องกับข้อเท็จจริง... ต้องเป็นไปตามบทบัญญัติแห่งพระราชบัญญัติป่าชุมชน พ.ศ.๒๕๖๒ และระเบียบกฎหมายที่เกี่ยวข้อง***



การจัดทำ Shape File ป่าชุมชน

หนังสือกรมป่าไม้ ส่วนที่ ๓๓๕ ที่ ๑๖๐๔.๖๔/๒๓๒๕ ลว ๙ กุมภาพันธ์ ๒๕๖๕

เรื่อง ขอความอนุเคราะห์ข้อมูล Shape File พื้นที่ป่าชุมชน และแปลงที่ดิน คณะกรรมการนโยบายที่ดินแห่งชาติ (คทช.) กรมป่าไม้ เพื่อการตรวจสอบข้อมูล การเพิ่มพื้นที่ป่าอนุรักษ์

ขอให้ตรวจสอบ/ยืนยันข้อมูลป่าชุมชนตามมาตรา ๙๙ / ๑๐๐ และเป้าหมายการจัดตั้งป่าชุมชน ว่าอยู่ในที่บริเวณ อส. จะเพิ่มพื้นที่ป่าอนุรักษ์ จำนวน ๒๐๘ แห่ง หรือไม่

*** ขณะนี้ได้ทำหนังสือตอบ สจค. เพื่อรวบรวมแจ้ง อส. ไปแล้ว ***



การจัดทำ Shape File ป่าชุมชน

หนังสือกรมป่าไม้ ส่วนที่ ๓๓๕ ที่ ทส ๑๖๐๔.๖๔/๑๔๓๑ ลว. ๒๗ มกราคม ๒๕๖๕
เรื่อง ขอให้ตรวจสอบป่าชุมชนที่ไม่มีสภาพป่า

ที่มา shape ป่าชุมชน
- ผลการประเมินพื้นที่ป่าไม้ของประเทศไทย,กรมป่าไม้ ๒๕๖๑
จึงเป็นที่มาของเป้าหมายการเพิ่มพื้นที่ป่า ๓ แสนไร่
ของป่าชุมชน



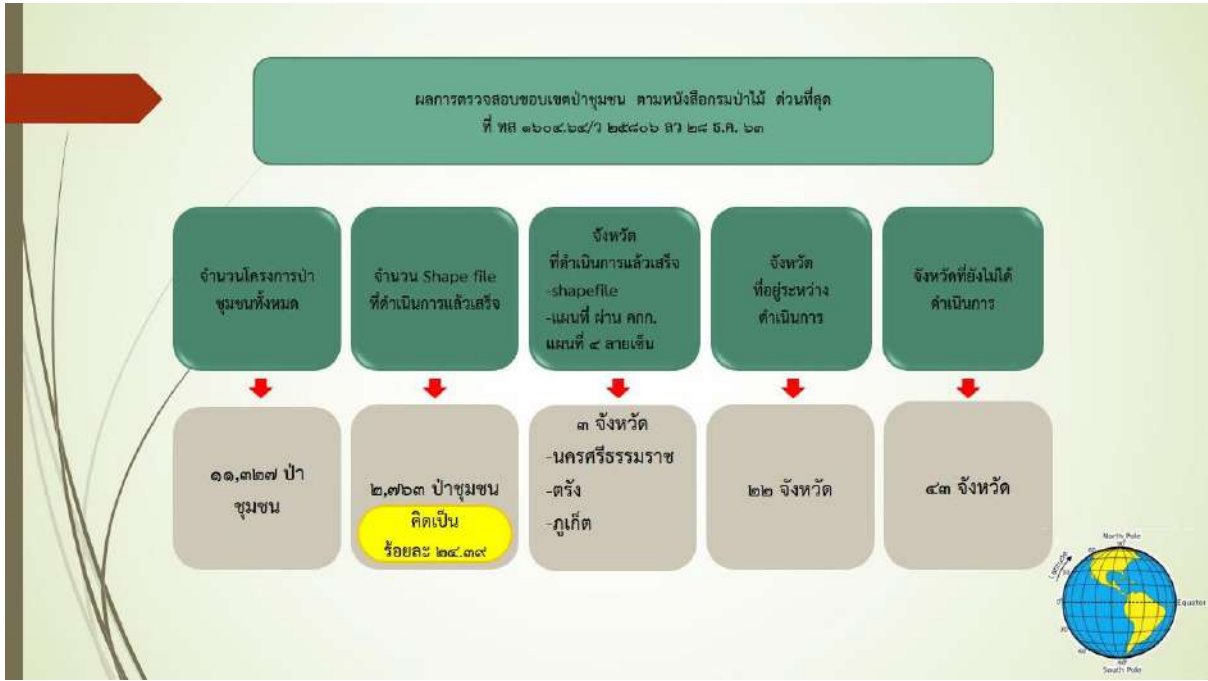



ความคืบหน้าอนุบัญญัติ

ที่ออกตามความในพระราชบัญญัติป่าชุมชน พ.ศ. ๒๕๖๒

ความคืบหน้าการออกกฎหมายอนุบัญญัติ

กฎหมายอนุบัญญัติที่มีกำหนดระยะเวลาแล้วเสร็จภายใน ๑ ปี จำนวน ๒๘ ฉบับ (ไม่รวม พรฎ.)

กฎหมายอนุบัญญัติ	จำนวน	มีผลบังคับใช้แล้ว	อยู่ระหว่างดำเนินการ
๑. กฎกระทรวง	๒ ฉบับ	๑ ฉบับ	๑ ฉบับ
๒. ระเบียบคณะกรรมการนโยบายป่าชุมชน	๑๕ ฉบับ	๗ ฉบับ	๘ ฉบับ
๓. ประกาศคณะกรรมการนโยบายป่าชุมชน	๑ ฉบับ	-	๑ ฉบับ
๔. ระเบียบคณะกรรมการสรรหา	๑ ฉบับ	๑ ฉบับ	-
๕. ประกาศกระทรวงทรัพยากรธรรมชาติและสิ่งแวดล้อม	๒ ฉบับ	๒ ฉบับ	-
๖. ระเบียบกรมป่าไม้	๗ ฉบับ	๔ ฉบับ	๓ ฉบับ
รวม	๒๘ ฉบับ	๑๕ ฉบับ	๑๓ ฉบับ



อนุบัญญัติที่ประกาศแล้ว ๑๕ ฉบับ

๐๑

กฎกระทรวง

กำหนดให้ไม้ที่ควรค่าแก่การอนุรักษ์เป็นไม้ทรงคุณค่า พ.ศ. ๒๕๖๔

๐๒



ระเบียบกรมป่าไม้

ว่าด้วยการจัดแจ้งเป็นเครือข่ายป่าชุมชนระดับจังหวัด พ.ศ. ๒๕๖๒

๐๓



ระเบียบกรมป่าไม้

ว่าด้วยการจัดแจ้งเป็นองค์กรภาคประชาสังคม พ.ศ. ๒๕๖๒

๐๔



ระเบียบกรมป่าไม้

ว่าด้วยการจัดทำแผนที่แสดงแนวเขตป่าชุมชน พ.ศ. ๒๕๖๓

๐๕



ระเบียบกรมป่าไม้

ว่าด้วยการจัดทำหลักเขต ป้าย หรือเครื่องหมายอื่นเพื่อแสดงแนวเขตป่าชุมชนบริเวณเพื่อการอนุรักษ์ และบริเวณเพื่อการใช้ประโยชน์ พ.ศ. ๒๕๖๔

อนุบัญญัติที่ประกาศแล้ว ๑๕ ฉบับ

กฎกระทรวง

- กำหนดให้ไม้ที่ควรค่าแก่การอนุรักษ์เป็นไม้ทรงคุณค่า พ.ศ. ๒๕๖๔

ระเบียบกรมป่าไม้

- ว่าด้วยการจัดแจ้งเป็นเครือข่ายป่าชุมชนระดับจังหวัด พ.ศ. ๒๕๖๒
- ว่าด้วยการจัดแจ้งเป็นองค์กรภาคประชาสังคม พ.ศ. ๒๕๖๒
- ว่าด้วยการจัดทำแผนที่แสดงแนวเขตป่าชุมชน พ.ศ. ๒๕๖๓
- ว่าด้วยการจัดทำหลักเขต ป้าย หรือเครื่องหมายอื่นเพื่อแสดงแนวเขตป่าชุมชนบริเวณเพื่อการอนุรักษ์ และบริเวณเพื่อการใช้ประโยชน์ พ.ศ. ๒๕๖๔



อนุบัญญัติที่ประกาศแล้ว ๑๕ ฉบับ

๐๖



ประกาศกระทรวงทรัพยากรธรรมชาติและสิ่งแวดล้อม

เรื่อง แต่งตั้งพนักงานเจ้าหน้าที่ตามพระราชบัญญัติป่าชุมชน พ.ศ. ๒๕๖๒

๐๗



ประกาศกระทรวงทรัพยากรธรรมชาติและสิ่งแวดล้อม

ว่าด้วยการกำหนดแบบบัตรประจำตัวกรรมการจัดการป่าชุมชน เจ้าหน้าที่ป่าชุมชนและพนักงานเจ้าหน้าที่ ตามกฎหมายว่าด้วยป่าชุมชน พ.ศ. ๒๕๖๓

๐๘



ระเบียบคณะกรรมการสรรหา

ว่าด้วยหลักเกณฑ์ วิธีการสรรหา และการเสนอรายชื่อบุคคลเป็นกรรมการผู้ทรงคุณวุฒิในคณะกรรมการนโยบายป่าชุมชน พ.ศ. ๒๕๖๓

๐๙



ระเบียบคณะกรรมการนโยบายป่าชุมชน

ว่าด้วยการจัดทำแผนจัดการป่าชุมชน พ.ศ. ๒๕๖๓

๑๐



ระเบียบคณะกรรมการนโยบายป่าชุมชน

ว่าด้วยเบี้ยประชุม ค่าพาหนะ ค่าเบี้ยเลี้ยง ค่าเช่าที่พัก และค่าใช้จ่ายอย่างอื่นของคณะกรรมการนโยบายป่าชุมชน คณะกรรมการป่าชุมชนประจำจังหวัด และคณะอนุกรรมการ พ.ศ. ๒๕๖๓

อนุบัญญัติที่ประกาศแล้ว ๑๕ ฉบับ

ประกาศกระทรวงทรัพยากรธรรมชาติและสิ่งแวดล้อม

- เรื่อง แต่งตั้งพนักงานเจ้าหน้าที่ตามพระราชบัญญัติป่าชุมชน พ.ศ. ๒๕๖๒
- ว่าด้วยการกำหนดแบบบัตรประจำตัวกรรมการจัดการป่าชุมชน เจ้าหน้าที่ป่าชุมชนและพนักงานเจ้าหน้าที่ ตามกฎหมายว่าด้วยป่าชุมชน พ.ศ. ๒๕๖๓

ระเบียบคณะกรรมการสรรหา

- ว่าด้วยหลักเกณฑ์ วิธีการสรรหา และการเสนอรายชื่อบุคคลเป็นกรรมการผู้ทรงคุณวุฒิในคณะกรรมการนโยบายป่าชุมชน พ.ศ. ๒๕๖๓

ระเบียบคณะกรรมการนโยบายป่าชุมชน

- ว่าด้วยการจัดทำแผนจัดการป่าชุมชน พ.ศ. ๒๕๖๓
- ว่าด้วยเบี้ยประชุม ค่าพาหนะ ค่าเบี้ยเลี้ยง ค่าเช่าที่พัก และค่าใช้จ่ายอย่างอื่นของคณะกรรมการนโยบายป่าชุมชน คณะกรรมการป่าชุมชนประจำจังหวัดและคณะอนุกรรมการ พ.ศ. ๒๕๖๓



อนุบัญญัติที่ประกาศแล้ว ๑๕ ฉบับ

๑๑



ระเบียบคณะกรรมการนโยบายป่าชุมชน

ว่าด้วยหลักเกณฑ์ วิธีการได้มา และการแต่งตั้งผู้บริหารองค์กรปกครองส่วนท้องถิ่น และเจ้าหน้าที่ของหน่วยงานของรัฐเป็นกรรมการในคณะกรรมการป่าชุมชนประจำจังหวัด พ.ศ. ๒๕๖๓

๑๒



ระเบียบคณะกรรมการนโยบายป่าชุมชน

ว่าด้วยการกำหนดคุณสมบัติและลักษณะต้องห้ามของเจ้าหน้าที่ป่าชุมชน พ.ศ. ๒๕๖๓

๑๓



ระเบียบคณะกรรมการนโยบายป่าชุมชน

ว่าด้วยการกำหนดขนาดของพื้นที่ป่าชุมชนและสัดส่วนการใช้ประโยชน์ภายในพื้นที่ป่าชุมชน พ.ศ. ๒๕๖๓

๑๔



ระเบียบคณะกรรมการนโยบายป่าชุมชน

ว่าด้วยสมาชิกป่าชุมชนและกรรมการจัดการป่าชุมชน พ.ศ. ๒๕๖๓

๑๕



ระเบียบคณะกรรมการนโยบายป่าชุมชน

ว่าด้วยหลักเกณฑ์ วิธีการ และเงื่อนไขการจัดตั้งและขยายเขตป่าชุมชน พ.ศ. ๒๕๖๓

อนุบัญญัติที่ประกาศแล้ว ๑๕ ฉบับ

ระเบียบคณะกรรมการนโยบายป่าชุมชน

- ว่าด้วยหลักเกณฑ์ วิธีการได้มา และการแต่งตั้งผู้บริหารองค์กรปกครองส่วนท้องถิ่น และเจ้าหน้าที่ของหน่วยงานของรัฐเป็นกรรมการในคณะกรรมการป่าชุมชนประจำจังหวัด พ.ศ. ๒๕๖๓
- ว่าด้วยการกำหนดคุณสมบัติและลักษณะต้องห้ามของเจ้าหน้าที่ป่าชุมชน พ.ศ. ๒๕๖๓
- ว่าด้วยการกำหนดขนาดของพื้นที่ป่าชุมชนและสัดส่วนการใช้ประโยชน์ ภายในพื้นที่ป่าชุมชน พ.ศ. ๒๕๖๓
- ว่าด้วยสมาชิกป่าชุมชนและกรรมการจัดการป่าชุมชน พ.ศ. ๒๕๖๓
- ว่าด้วยหลักเกณฑ์ วิธีการ และเงื่อนไขการจัดตั้งและขยายเขตป่าชุมชน พ.ศ. ๒๕๖๓



อนุบัญญัติที่อยู่ระหว่างดำเนินการ ๑๓ ฉบับ

- ๐๑  ร่างกฎกระทรวง
กำหนดพื้นที่ให้เป็นเขตป่าอนุรักษ์
- ๐๒  ร่างระเบียบกรมป่าไม้
ว่าด้วยการดูแลรักษาและการจัดทำบัญชีทรัพย์สินส่วนกลางของป่าชุมชน (ม.๕๔, ม.๘๐)
- ๐๓  ร่างระเบียบกรมป่าไม้
ว่าด้วยหลักเกณฑ์ วิธีการ การดำเนินการแก่ทรัพย์สินที่ตกเป็นของแผ่นดิน (ม.๖๙)
- ๐๔  ร่างระเบียบกรมป่าไม้
ว่าด้วยการหักเงินค่าปรับไว้เป็นค่าใช้จ่ายในการจัดการป่าชุมชน (ม.๕๕)
- ๐๕  ร่างประกาศคณะกรรมการนโยบายป่าชุมชน
ว่าด้วยการกำหนดอัตรา หลักเกณฑ์ และวิธีการพิจารณาโทษปรับทางปกครอง
ตามกฎหมายว่าด้วยป่าชุมชน (ม.๙๑)

อนุบัญญัติที่อยู่ระหว่างดำเนินการ ๑๓ ฉบับ

กฎกระทรวง

- กำหนดพื้นที่ให้เป็นเขตป่าอนุรักษ์

ระเบียบกรมป่าไม้

- ว่าด้วยการดูแลรักษาและการจัดทำบัญชีทรัพย์สินส่วนกลางของป่าชุมชน (ม.๕๔, ม.๘๐)
- ว่าด้วยหลักเกณฑ์ วิธีการ การดำเนินการแก่ทรัพย์สินที่ตกเป็นของแผ่นดิน (ม.๖๙)
- ว่าด้วยการหักเงินค่าปรับไว้เป็นค่าใช้จ่ายในการจัดการป่าชุมชน (ม.๕๕)

ร่างประกาศคณะกรรมการนโยบายป่าชุมชน

- ว่าด้วยการกำหนดอัตรา หลักเกณฑ์ และวิธีการพิจารณาโทษปรับทางปกครองตามกฎหมายว่าด้วยป่าชุมชน (ม.๙๑)

๐๖ อนุบัญญัติที่อยู่ระหว่างดำเนินการ ๑๓ ฉบับ

๐๖



ร่างระเบียบคณะกรรมการนโยบายป่าชุมชน

ว่าด้วยการตรวจสอบ ติดตาม และประเมินผลการจัดการป่าชุมชน และการจัดทำรายงานผลการจัดการป่าชุมชนในจังหวัด (ม.๒๖)

๐๗



ร่างระเบียบคณะกรรมการนโยบายป่าชุมชน

ว่าด้วยการศึกษา ค้นคว้า วิจัย หรือสำรวจความหลากหลายทางชีวภาพ ในป่าชุมชน (ม.๒๖)

๐๘



ร่างระเบียบคณะกรรมการนโยบายป่าชุมชน

ว่าด้วยการปกครอง ดูแลบำรุงรักษาใช้ประโยชน์จากไม้ และใช้ประโยชน์ ในพื้นที่ป่าชุมชน (ม.๑๘)

๐๙



ร่างระเบียบคณะกรรมการนโยบายป่าชุมชน

ว่าด้วยการห้ามกระทำการอื่นใดอันเกี่ยวกับการใช้ประโยชน์จากป่าชุมชนฯ (ม.๕๑)

๑๐ อนุบัญญัติที่อยู่ระหว่างดำเนินการ ๑๓ ฉบับ

๑๐



ร่างระเบียบคณะกรรมการนโยบายป่าชุมชน

ว่าด้วยการใช้ประโยชน์จากผลผลิตและบริการป่าชุมชน (ม.๕๐)

๑๑



ร่างระเบียบคณะกรรมการนโยบายป่าชุมชน

ว่าด้วยการใช้ประโยชน์จากไม้ในป่าชุมชนเพื่อบรรเทาความเดือดร้อนเสียหาย อันเนื่องมาจากประสพเหตุภัยพิบัติสาธารณะหรือมีเหตุจำเป็นเพื่อช่วยเหลือราษฎร เป็นกรณี พิเศษ (ม.๕๒)

๑๒



ร่างระเบียบคณะกรรมการนโยบายป่าชุมชน

ว่าด้วยการรับ การเก็บรักษา และการใช้จ่ายเงินรายได้ของป่าชุมชน (ม.๕๖)

๑๓



ร่างระเบียบคณะกรรมการนโยบายป่าชุมชน

ว่าด้วยการดำเนินการต่อป่าชุมชนซึ่งหน่วยงานของรัฐที่ปกครองดูแลพื้นที่ ไมยินยอมให้จัดตั้งเป็นป่าชุมชน (ม.๑๐๐)

อนุบัญญัติที่อยู่ระหว่างดำเนินการ ๑๓ ฉบับ

ระเบียบคณะกรรมการนโยบายป่าชุมชน

- ว่าด้วยการตรวจสอบ ติดตาม และประเมินผลการจัดการป่าชุมชน และการจัดทำรายงานผลการจัดการป่าชุมชนในจังหวัด (ม.๒๖)
- ว่าด้วยการศึกษา ค้นคว้า วิจัย หรือสำรวจความหลากหลายทางชีวภาพในป่าชุมชน (ม.๖๖)
- ว่าด้วยการปกครอง ดูแลบำรุงรักษาใช้ประโยชน์จากไม้ และใช้ประโยชน์ในพื้นที่ป่าชุมชน (ม.๑๘)
- ว่าด้วยการห้ามกระทำกรอื่นใดอันเกี่ยวกับการใช้ประโยชน์จากป่าชุมชน (ม.๕๑)
- ว่าด้วยการใช้ประโยชน์จากผลผลิตและบริการป่าชุมชน (ม.๕๐)
- ว่าด้วยการใช้ประโยชน์จากไม้ในป่าชุมชนเพื่อบรรเทาความเดือดร้อนเสียหายอันเนื่องมาจากประสพเหตุภัยพิบัติสาธารณะหรือมีเหตุจำเป็นเพื่อช่วยเหลือราษฎรเป็นกรณีพิเศษ (ม.๕๒)
- ว่าด้วยการรับ การเก็บรักษา และการใช้จ่ายเงินรายได้ของป่าชุมชน (ม.๕๖)
- ว่าด้วยการดำเนินการต่อป่าชุมชนซึ่งหน่วยงานของรัฐที่ปกครองดูแลพื้นที่ไม่ยินยอมให้จัดตั้งเป็นป่าชุมชน (ม.๑๐๐)

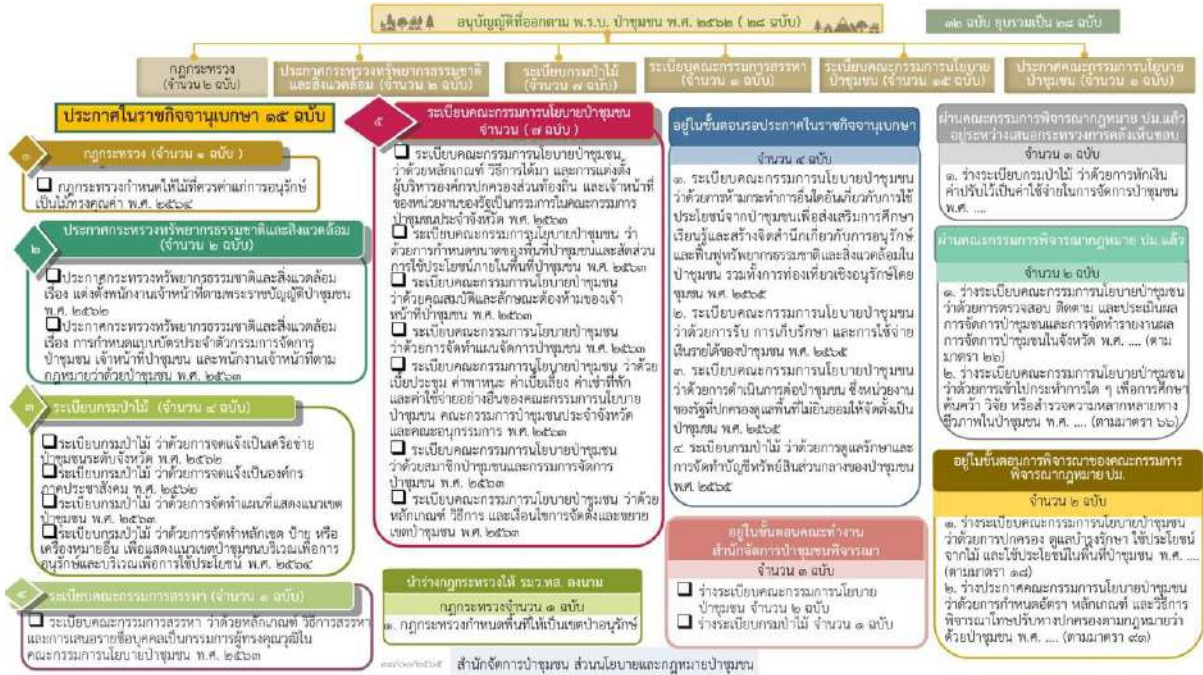

๑. ระเบียบกรมป่าไม้ ว่าด้วยการจัดแจ้งเครือข่ายป่าชุมชนระดับจังหวัด พ.ศ. ๒๕๖๒
ประกาศในราชกิจจานุเบกษา วันที่ ๔ ธันวาคม ๒๕๖๒ (มาตรา ๔)

คำนิยามเครือข่าย แต่ละระดับ

- การคัดเลือกประธานเครือข่ายป่าชุมชนระดับจังหวัด
- ข้อ ๑๒ ในวาระเริ่มแรก ให้เครือข่ายป่าชุมชนระดับจังหวัดที่มีอยู่เดิม ยินจัดแจ้งเป็นเครือข่ายป่าชุมชนระดับจังหวัด โดยแนบ
 - ✓ บัญชีรายชื่อคณะกรรมการเครือข่ายป่าชุมชนระดับจังหวัด
 - ✓ สำเนารายงานการประชุมการคัดเลือกประธานเครือข่ายป่าชุมชนระดับจังหวัด หรือหนังสือรับรองการเป็นคณะกรรมการเครือข่ายป่าชุมชนระดับจังหวัด จาก สจป.
- ยินจัดแจ้งที่
 - สจป.ท้องถิ่น
 - ศูนย์ป่าไม้ ประจำจังหวัด



๒. ระเบียบกรมป่าไม้ ว่าด้วยการจัดแจ้งเป็นองค์กรภาคประชาสังคม พ.ศ. ๒๕๖๒
ประกาศในราชกิจจานุเบกษา วันที่ ๔ ธันวาคม ๒๕๖๒ (มาตรา ๔)

- ลักษณะขององค์กรที่จะมาจัดแจ้ง
- หลักฐานการยื่น
- กรณีการขอเปลี่ยนแปลงข้อมูล
- อปม. มีอำนาจยกเลิกการจัดแจ้ง
 - องค์กรขอยกเลิก
 - ไม่มีลักษณะเป็นองค์กรที่ครบถ้วน
- ยินจัดแจ้งที่
 - กรมป่าไม้
 - สจป.ท้องถิ่น / ศูนย์ป่าไม้ ประจำจังหวัด
 - ยื่นทางอิเล็กทรอนิกส์



๓. ประกาศกระทรวงทรัพยากรธรรมชาติและสิ่งแวดล้อม เรื่อง การแต่งตั้งพนักงานเจ้าหน้าที่ตามพระราชบัญญัติป่าชุมชน พ.ศ. ๒๕๖๒
ประกาศในราชกิจจานุเบกษา วันที่ ๒๔ ธันวาคม ๒๕๖๒ (มาตรา ๕)

<p>(๑) สำนักงานปลัดกระทรวงทรัพยากรธรรมชาติและสิ่งแวดล้อม</p> <p>- ผอ.ทสจ. - ข้าราชการ ทสจ. ระดับปฏิบัติการ/ปฏิบัติงานขึ้นไป</p>	<p>(๕) กรมการปกครอง</p> <p>- ปลัดจังหวัด / นายอำเภอ / ปลัดอำเภอ - กำนัน / ผู้ใหญ่บ้าน</p>
<p>(๒) กรมป่าไม้</p> <p>- ผู้บริหารกรมป่าไม้ - ข้าราชการ ลูกจ้างประจำ - พนักงานราชการ</p>	<p>(๖) กรมส่งเสริมการปกครองท้องถิ่น</p> <p>■ องค์การบริหารส่วนจังหวัด - ปลัดองค์การบริหารส่วนจังหวัด / รองปลัดองค์การบริหารส่วนจังหวัด - ข้าราชการในตำแหน่ง นิติกร ตั้งแต่ระดับปฏิบัติการ ขึ้นไป</p> <p>■ เทศบาล - ปลัดเทศบาล / รองปลัดเทศบาล - พนักงานเทศบาลในตำแหน่ง นิติกร ตั้งแต่ระดับปฏิบัติการ</p> <p>■ องค์การบริหารส่วนตำบล - ปลัดองค์การบริหารส่วนตำบล / รองปลัดองค์การบริหารส่วนตำบล - พนักงานส่วนตำบลในตำแหน่ง นิติกร ตั้งแต่ระดับปฏิบัติการ</p>
<p>(๓) กรมทรัพยากรทางทะเลและชายฝั่ง</p> <p>- ผู้บริหารกรมป่าไม้ - ข้าราชการ ลูกจ้างประจำ - พนักงานราชการ</p>	<p>(๗) สำนักงานตำรวจแห่งชาติ</p> <p>- ข้าราชการตำรวจชั้นสัญญาบัตร ชั้นยศร้อยตำรวจตรีขึ้นไป</p>
<p>(๔) สำนักงานปลัดกระทรวงมหาดไทย</p> <p>- ผู้ว่าราชการจังหวัด - รองผู้ว่าราชการจังหวัด</p>	

๔. ระเบียบคณะกรรมการสรรหา ว่าด้วยหลักเกณฑ์ วิธีการสรรหา และการเสนอชื่อบุคคล
เป็นกรรมการผู้ทรงคุณวุฒิ ในคณะกรรมการนโยบายป่าชุมชน พ.ศ. ๒๕๖๓
(ประกาศในราชกิจจานุเบกษา วันที่ ๕ มีนาคม ๒๕๖๓) (มาตรา ๑๒)

- กำหนดวิธีการสรรหาผู้ทรงคุณวุฒิ
- ให้มีคณะกรรมการสรรหาผู้ทรงคุณวุฒิ
 - การเสนอรายชื่อการรับสมัคร
- การคัดเลือกจาก
 - กลุ่มผู้มีความรู้/ผลงาน การจัดการทรัพยากรธรรมชาติฯ ๒ คน
 - กลุ่มผู้แทนองค์กรภาคประชาสังคม ๒ คน
 - กลุ่มผู้แทนประธานเครือข่ายป่าชุมชนระดับจังหวัด ๔ คน

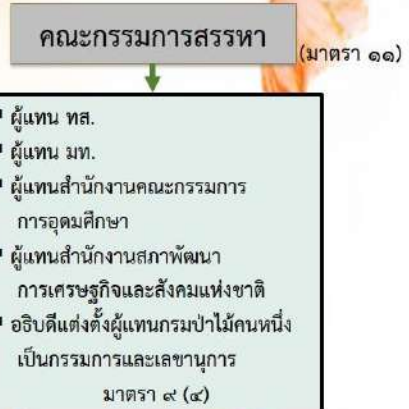

..... กรมป่าไม้เป็นหน่วยราชการ

ผู้ทรงคุณวุฒิ ในคณะกรรมการนโยบายป่าชุมชน

กลุ่มผู้ซึ่งมีความรู้ความเชี่ยวชาญ การจัดการทรัพยากรธรรมชาติและ

นายประลอง ดำรงค์ไทย

กลุ่มผู้ทรงคุณวุฒิ ประเภทที่ 1

- ผู้ดำรงตำแหน่งอธิบดีกรมป่าชุมชน
- เป็นผู้อำนวยการศูนย์วิจัยป่าชุมชน (กรมป่าชุมชน)
- เป็นกรรมการที่ปรึกษาโครงการ ป่าชุมชน (องค์การมหาชน) ศึกษาศาสตร์ (สถาบันพระปกเกล้า)
- เป็นรองอธิบดีกรมป่าชุมชน (ส.ป.ช.)
- เป็นรองอธิบดีกรมป่าชุมชน (ส.ป.ช.)
- เป็นกรรมการที่ปรึกษากรมป่าชุมชน (ส.ป.ช.)

ผศ.ดร.ขวัญชัย ดวงสถาพร

กลุ่มผู้ทรงคุณวุฒิ ประเภทที่ 2

- มีคุณวุฒิในระดับปริญญาโท สาขาวิชาป่าชุมชน หรือสาขาที่เกี่ยวข้อง
- มีคุณวุฒิในระดับปริญญาโท สาขาวิชาป่าชุมชน หรือสาขาที่เกี่ยวข้อง
- มีคุณวุฒิในระดับปริญญาโท สาขาวิชาป่าชุมชน หรือสาขาที่เกี่ยวข้อง
- มีคุณวุฒิในระดับปริญญาโท สาขาวิชาป่าชุมชน หรือสาขาที่เกี่ยวข้อง
- มีคุณวุฒิในระดับปริญญาโท สาขาวิชาป่าชุมชน หรือสาขาที่เกี่ยวข้อง

กลุ่มผู้แทนองค์กรภาคประชาสังคม

นายภาณุเดช เกิดมะลิ

กลุ่มผู้ทรงคุณวุฒิ ประเภทที่ 3

- เป็นผู้แทนภาคประชาสังคม
- เป็นผู้แทนภาคประชาสังคม
- เป็นผู้แทนภาคประชาสังคม
- เป็นผู้แทนภาคประชาสังคม
- เป็นผู้แทนภาคประชาสังคม

นายภาณุภูมิ วิชานศิริวัฒน์

กลุ่มผู้ทรงคุณวุฒิ ประเภทที่ 4

- เป็นผู้แทนภาคประชาสังคม
- เป็นผู้แทนภาคประชาสังคม
- เป็นผู้แทนภาคประชาสังคม
- เป็นผู้แทนภาคประชาสังคม
- เป็นผู้แทนภาคประชาสังคม

กลุ่มผู้แทนประธานเครือข่ายป่าชุมชน

นายศุภชัย หมายหมั่น

กลุ่มผู้ทรงคุณวุฒิ ประเภทที่ 5

- ประธานเครือข่ายป่าชุมชน
- ประธานเครือข่ายป่าชุมชน
- ประธานเครือข่ายป่าชุมชน

นายสีทา มงคลแก้ว

กลุ่มผู้ทรงคุณวุฒิ ประเภทที่ 6

- ประธานเครือข่ายป่าชุมชน
- ประธานเครือข่ายป่าชุมชน
- ประธานเครือข่ายป่าชุมชน

นายสุภชัย จิตนอก

กลุ่มผู้ทรงคุณวุฒิ ประเภทที่ 7

- ประธานเครือข่ายป่าชุมชน
- ประธานเครือข่ายป่าชุมชน
- ประธานเครือข่ายป่าชุมชน

ดร. วิจัย ชิตเขียว

กลุ่มผู้ทรงคุณวุฒิ ประเภทที่ 8

- ประธานเครือข่ายป่าชุมชน
- ประธานเครือข่ายป่าชุมชน
- ประธานเครือข่ายป่าชุมชน

การประชุมคณะกรรมการนโยบายป่าชุมชน ครั้งที่ ๑/๒๕๖๒

พลเอก ประวิตร วงษ์สุวรรณ รองนายกรัฐมนตรี เป็นประธานการประชุมคณะกรรมการนโยบายป่าชุมชน โดยมี นายวรารุณ ศิลปอาชา รัฐมนตรีว่าการกระทรวงทรัพยากรธรรมชาติและสิ่งแวดล้อม (รองประธานฯ) นายอัครเดช บุญพันธ์ ปัตติยะพรหมพรพิทยากรธรรมชาติและสิ่งแวดล้อม และหน่วยงานต่าง ๆ ร่วมเป็นกรรมการ พร้อมด้วย นายอรรถพล เจริญชันษา อธิบดีกรมป่าไม้ (กรรมการและเลขานุการ) พร้อมด้วยผู้แทนจากหน่วยงานต่างๆ เข้าร่วมประชุม โดยที่ฝ่ายเลขานุการ ได้แจ้งให้ประชุมทราบถึงความจำเป็นและสาระสำคัญของพร.บ. ป่าชุมชน พ.ศ.๒๕๖๒ องค์ประกอบ หน้าที่ และอำนาจของคณะกรรมการนโยบายป่าชุมชน การดำเนินการของคณะกรรมการสรรหา และที่ประชุมได้พิจารณาเกี่ยวกับการกำหนดชื่อคณะกรรมการนโยบายป่าชุมชน แผนการออกกฎหมายอนุบัญญัติ และประธานฯ ได้มอบหมายให้ฝ่ายเลขานุการ ไปรับฟังความคิดเห็นจากพี่น้องประชาชน ในการพิจารณาการจัดทำกฎหมายอนุบัญญัติ

ในวาระสุดท้ายที่ ๓ ตุลาคม พ.ศ.๒๕๖๒
ณ ห้องประชุมกรมป่าไม้ ชั้น ๖ อาคาร ๖ กรมป่าชุมชน กรุงเทพมหานคร

ประชุม คนช. ครั้งที่ ๑/๒๕๖๒
วันพฤหัสบดีที่ ๓ ตุลาคม ๒๕๖๒

- เห็นชอบให้ใช้ “คนช.” เป็นชื่อย่อของคณะกรรมการนโยบายป่าชุมชน
- เห็นชอบแผนการออกกฎหมายอนุบัญญัติตามหน้าที่และอำนาจของคณะกรรมการนโยบายป่าชุมชน
- พิจารณากำหนดหลักเกณฑ์การรับฟังความคิดเห็น ตามมาตรา ๑๖ วรรคท้าย

๕. ระเบียบกรมป่าไม้ ว่าด้วยการจัดทำแผนที่แสดงแนวเขตป่าชุมชน พ.ศ. ๒๕๖๓
(ประกาศในราชกิจจานุเบกษา วันที่ ๑๗ มิถุนายน ๒๕๖๓) (มาตรา ๓๕)

- กำหนดวิธีการ หลักเกณฑ์ในการจัดทำแผนที่แสดงแนวเขตป่าชุมชน
- จัดทำแผนที่แสดงแนวเขตป่าชุมชน มาตรฐาน ๑:๕๐,๐๐๐ / หรือมาตราที่เหมาะสม
- จัดทำแผนที่ภาพถ่ายทางอากาศ มาตรฐาน ๑:๔,๐๐๐ / หรือมาตราอื่นที่เหมาะสม
- ผู้อำนวยการสำนักจัดการทรัพยากรป่าไม้ แต่งตั้งคณะกรรมการตรวจสอบแผนที่แสดงแนวเขตป่าชุมชน > ๕ คน
 - ผู้อำนวยการสำนักจัดการทรัพยากรป่าไม้ เป็นประธาน
 - เจ้าหน้าที่สำนักจัดการทรัพยากรป่าไม้ ที่มีคุณสมบัติด้านการรังวัด/จัดทำแผนที่ อย่างน้อย ๑ คน



๖. ประกาศกระทรวงทรัพยากรธรรมชาติและสิ่งแวดล้อม ว่าด้วยการกำหนดแบบบัตรประจำตัวกรรมการจัดการป่าชุมชน
เจ้าหน้าที่ป่าชุมชน และพนักงานเจ้าหน้าที่ ตามกฎหมายว่าด้วยป่าชุมชน พ.ศ. ๒๕๖๓
(ประกาศในราชกิจจานุเบกษา วันที่ ๒๐ สิงหาคม ๒๕๖๓) (มาตรา ๗๑)

- ประธานคณะกรรมการป่าชุมชนประจำจังหวัด
 - ออกบัตรกรรมการจัดการป่าชุมชน
 - ออกบัตรเจ้าหน้าที่ป่าชุมชน
- ปลัดกระทรวงทรัพยากรธรรมชาติและสิ่งแวดล้อม
 - ออกบัตรพนักงานเจ้าหน้าที่ ตั้งแต่ระดับกรมขึ้นไป และผู้ว่าราชการจังหวัด
- อธิบดีกรมป่าไม้
 - ออกบัตรพนักงานเจ้าหน้าที่
- การยื่นคำขอมีบัตร
- อายุบัตรไม่เกิน ๕ ปี
- หรือมีการย้ายหรือพ้นจากตำแหน่งก่อนวันหมดอายุบัตร

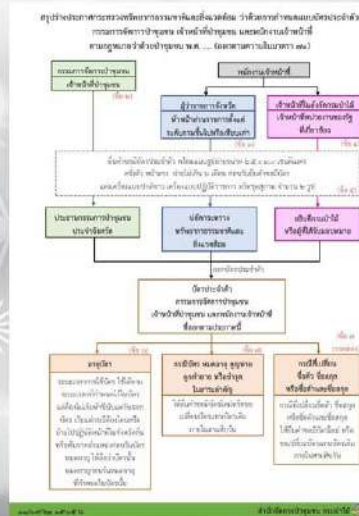

๗. กฎกระทรวง กำหนดให้ไม้ที่ควรค่าแก่การอนุรักษ์เป็นไม้ทรงคุณค่า พ.ศ. ๒๕๖๔ (มาตรา ๔)

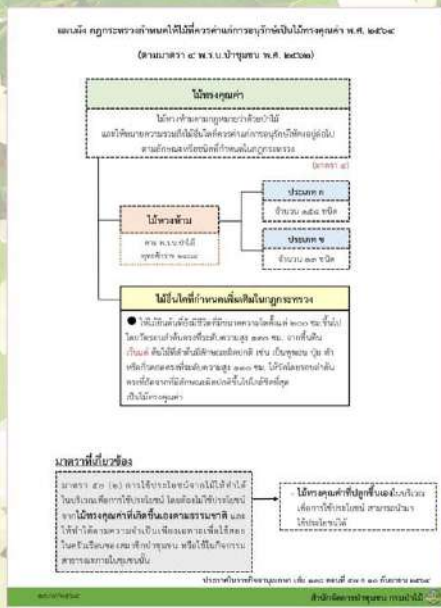

ไม้ที่มีลักษณะดังต่อไปนี้ เป็นไม้ทรงคุณค่า

- (๑) ไม้ยืนต้นที่มีขนาดความโตตั้งแต่ ๒๐๐ เซนติเมตร ขึ้นไป (วัดรอบลำต้นตรงที่ระดับความสูง ๑๓๐ ซม. จากพื้นดิน)
- (๒) ไม้แต่ต้นไม้ที่ลำต้นมีลักษณะผิดปกติ เช่น เป็นพุ่ม ไม้ค้ำ หรือกิ่งคอดตรงที่ระดับความสูง ๑๓๐ ซม. ให้วัดโดยรอบลำต้นตรงที่ถัดจากที่มีลักษณะผิดปกติขึ้นไปใกล้ที่สุด เป็นไม้ทรงคุณค่า

๘. ระเบียบกรมป่าไม้ ว่าด้วยการจัดทำหลักเขต ป้าย หรือเครื่องหมายอื่นเพื่อแสดงแนวเขตป่าชุมชน บริเวณเพื่อการอนุรักษ์ และบริเวณเพื่อการใช้ประโยชน์ พ.ศ. ๒๕๖๔ (มาตรา ๔๗)

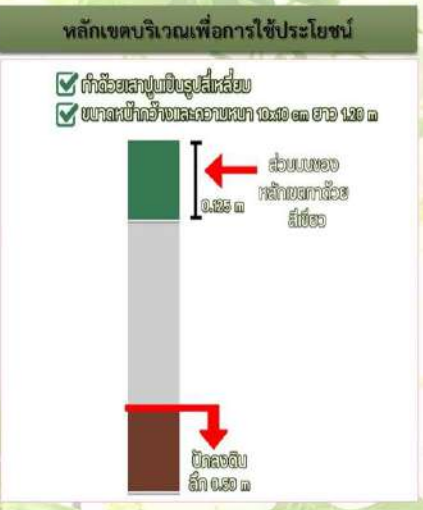
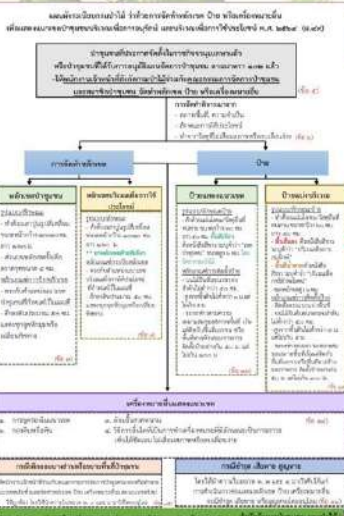

แบบป้ายแสดงแนวเขตป่าชุมชน บริเวณเพื่อการอนุรักษ์และบริเวณเพื่อการใช้ประโยชน์

☑ กำจัดวัชพืชรื้อหรือวัชพืชรื้ออื่น ที่มีความทนทาน

☑ ขนาด 20x50 ซม. ตัวอักษรสีขาว ขนาดสูง 6 ซม.

เขตป่าชุมชน

พื้นที่สีเขียว
มีเครื่องหมายป่าไม้

บริเวณเพื่อการอนุรักษ์

พื้นที่สีแดง

บริเวณเพื่อการใช้ประโยชน์

พื้นที่น้ำตาล

หลักเกณฑ์การติดตั้งป้าย

- ☑ ติดตั้งป้ายบนไม้ยืนต้น โดยพิจารณาจากความเหมาะสมของสภาพพื้นที่
- ☑ ป้ายที่ติดตั้งบนไม้ที่ถาวรหรือบนที่ทรงตัวของทางราชการ ให้มีระยะห่างกับประมาณ 50 ม แต่ไม่เกิน 100 ม
- ☑ กรณีที่บริเวณนั้นไม่มีไม้ยืนต้น ให้ติดตั้งป้ายโดยใช้วิธีการปักเสาตาม

สูงจากพื้นดิน 3-5 ม

๙. ระเบียบคณะกรรมการนโยบายป่าชุมชน ว่าด้วยหลักเกณฑ์ วิธีการได้มา และการแต่งตั้งผู้บริหารองค์กรปกครองส่วนท้องถิ่น และเจ้าหน้าที่ของหน่วยงานของรัฐ เป็นกรรมการในคณะกรรมการป่าชุมชนประจำจังหวัด พ.ศ.๒๕๖๓ (มาตรา ๒๔)



- การสรรหาผู้บริหารองค์กรปกครองส่วนท้องถิ่น ๑ คน
- เจ้าหน้าที่ของรัฐ ๒ คน
- คณะทำงานสรรหา
 - ปลัดจังหวัดเป็นประธาน
 - ผู้อำนวยการสำนักงานทรัพยากรธรรมชาติและสิ่งแวดล้อมจังหวัด/ท้องถิ่นจังหวัด
 - ประธานเครือข่าย
 - ผู้อำนวยการสำนักจัดการทรัพยากรป่าไม้จังหวัด/ผู้มอบหมายเป็นเลขาธิการ
- รับสมัคร องค์กรปกครองส่วนท้องถิ่นเสนอรายชื่อ
- มีหนังสือไปยังหน่วยงานของรัฐเสนอรายชื่อ
- คณะทำงานสรรหาคัดเลือก ๓ เท่า เสนอผู้ว่าราชการจังหวัดพิจารณา
- วาระการดำรงตำแหน่ง เท่าวาระการดำรงตำแหน่งผู้บริหารองค์กรปกครองส่วนท้องถิ่น หรือตำแหน่งข้าราชการอื่นๆ

๑๐. ระเบียบคณะกรรมการนโยบายป้าชุมชนว่าด้วยสมาชิกป้าชุมชน และกรรมการจัดการป้าชุมชน พ.ศ.๒๕๖๓ (มาตรา ๔๒)



หมวด ๑ สมาชิกป้าชุมชน

- สมาชิกสามัญ
- สมาชิกสมทบ

หมวด ๒ คณะกรรมการจัดการป้าชุมชน

- ตัวแทนสมาชิกสามัญประกาศวันเลือกตั้ง
- เสนอรายชื่อสมาชิกสามัญ
- ตั้งคณะกรรมการเลือกตั้ง > ๕ คน
- คณะกรรมการจัดการป้าชุมชนไม่น้อยกว่า ๑๐ คน
- ดำรงตำแหน่งคราวละ ๕ ปี
- อายุ ๒๕ ปี ขึ้นไป

๑๑. ระเบียบคณะกรรมการนโยบายป้าชุมชนว่าด้วยคุณสมบัติและลักษณะต้องห้ามของเจ้าหน้าที่ป้าชุมชน พ.ศ. ๒๕๖๓ (มาตรา ๒๘)

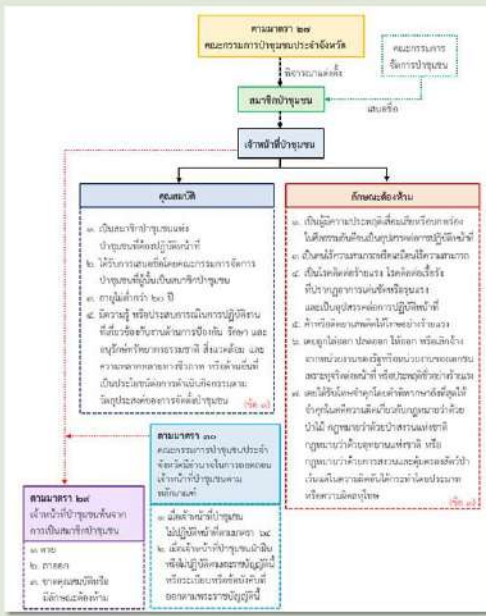

คุณสมบัติ

- เป็นสมาชิกป้าชุมชนแห่งนั้น
- คณะกรรมการจัดการป้าชุมชนเสนอรายชื่อ
- มีความรู้ ประสบการณ์ด้านป้าชุมชน
- ไม่มีลักษณะต้องห้าม

การถอดถอน

- เมื่อไม่ปฏิบัติหน้าที่
- ผ่าฝืนไม่ปฏิบัติตามกฎหมาย

การพ้นจากเจ้าหน้าที่

- โดยอำนาจของคณะกรรมการจัดการป้าชุมชนประจำจังหวัด
- ไม่ปฏิบัติหน้าที่
- ผ่าฝืนกฎหมาย

๑๒. ระเบียบคณะกรรมการนโยบายป่าชุมชน ว่าด้วยการกำหนดขนาดของพื้นที่ป่าชุมชน และสัดส่วนการใช้ประโยชน์ภายในพื้นที่ป่าชุมชน พ.ศ.๒๕๖๓ (มาตรา ๓๑)

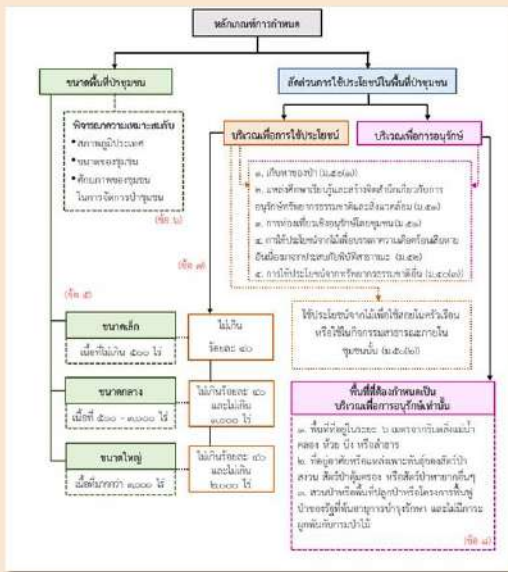

การกำหนดบริเวณเพื่อการใช้ประโยชน์

- ป่าชุมชนขนาดเล็ก ไม่เกิน ๕๐๐ ไร่ กำหนดได้ไม่เกินร้อยละ ๔๐
- ป่าชุมชนขนาดปานกลาง ๕๐๐ - ๓,๐๐๐ ไร่ ไม่เกินร้อยละ ๔๐ แต่ไม่เกิน ๑,๐๐๐ ไร่
- ป่าชุมชนขนาดใหญ่ ๓,๐๐๐ ไร่ขึ้นไป ไม่เกินร้อยละ ๔๐ แต่ไม่เกิน ๒,๐๐๐ ไร่

บริเวณที่ไม่สามารถกำหนดเป็นบริเวณเพื่อการใช้ประโยชน์ได้

- ๖ เมตร จากริมตลิ่งแม่น้ำ
- ที่อยู่อาศัยของสัตว์ป่าสงวน/คุ้มครอง
- สวนป่าฟื้นการบำรุง และไม่มีภาวะผูกพันกับกรมป่าไม้

๑๓. ระเบียบคณะกรรมการนโยบายป่าชุมชน ว่าด้วยหลักเกณฑ์วิธีการ และเงื่อนไขการจัดตั้งและขยายเขตป่าชุมชน พ.ศ. ๒๕๖๓

ลักษณะของชุมชนที่ขอจัดตั้ง (มาตรา ๓๒)

- อยู่ในอำเภอเดียวกันกับป่า
- มีอายุ ๑๘ ปีขึ้นไป
- มีภูมิสำเนาอยู่ในพื้นที่ไม่น้อยกว่า ๕ ปี
- รวมตัวไม่น้อยกว่า ๕๐ คน

การพิจารณาจัดตั้งป่าชุมชน (มาตรา ๔๐, ๔๑)

- คณะกรรมการป่าชุมชนประจำจังหวัด มีมติให้จัดตั้ง
- อธิบดีกรมป่าไม้ประกาศในราชกิจจานุเบกษา
- เคยถูกเพิกถอนต้องรอ ๑ ปี ยื่นใหม่ได้

การขยายเขตป่าชุมชน (มาตรา ๔๘)

- ดำเนินการมากกว่า ๑ ปี
- ต้องปรับแผนจัดการป่าชุมชน ให้สอดคล้อง
- ให้การจัดตั้งโดยอนุโลม

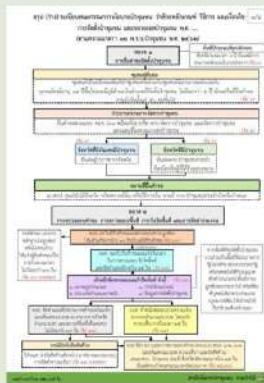

๑๔. ระเบียบคณะกรรมการนโยบายป่าชุมชนว่าด้วยการจัดทำแผนจัดการป่าชุมชน พ.ศ.๒๕๖๓ (มาตรา ๑๗)

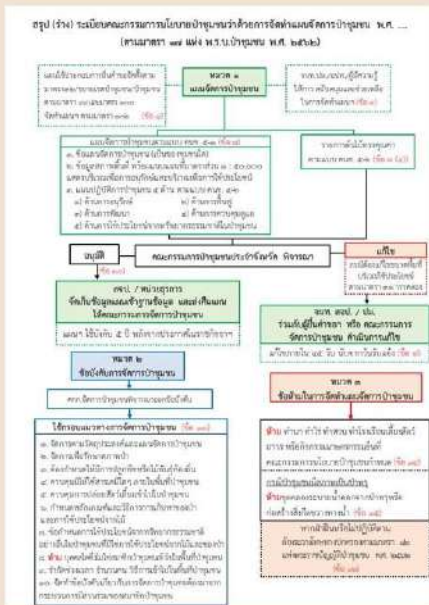

แผนประกอบด้วย

- ชื่อแผนจัดการป่าชุมชน
- ข้อมูลแผนที่
- กิจกรรม ๕ ด้าน
 - ๑) ด้านการอนุรักษ์
 - ๒) ด้านการฟื้นฟู
 - ๓) ด้านการพัฒนา
 - ๔) ด้านการควบคุมดูแล
 - ๕) ด้านการใช้ประโยชน์
- รายการไม่ทรงคุณค่า
- ข้อบังคับ
 - แผนมีอายุ ๕ ปี นับจากวันประกาศในราชกิจจานุเบกษา
 - กรณีป่าชุมชนตามมาตรา ๙๙/๑๐๐ แผนมีอายุ ๕ ปี นับจากวันอนุมัติแผน

๑๕. ระเบียบคณะกรรมการนโยบายป่าชุมชน ว่าด้วยเบี้ยประชุม ค่าพาหนะ ค่าเบี้ยเลี้ยง ค่าเช่าที่พัก และค่าใช้จ่ายอย่างอื่นของคณะกรรมการนโยบายป่าชุมชน คณะกรรมการป่าชุมชนประจำจังหวัด และคณะอนุกรรมการ พ.ศ. ๒๕๖๓ (มาตรา ๒๐)

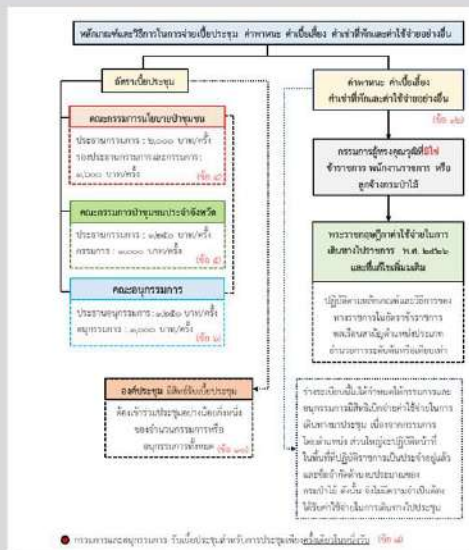

- ประธานได้รับเบี้ยประชุม > ไม่เกิน ๒,๐๐๐ บาท
- กรรมการได้รับเบี้ยประชุม > ไม่เกิน ๑,๖๐๐ บาท
- รับเบี้ยประชุม > ไม่เกินวันละ ๑ ครั้ง
- กรรมการผู้เป็นเจ้าหน้าที่รัฐเบิกจ่ายได้ > ๑ ครั้ง/วัน
- ค่าใช้จ่ายในการไปประชุมให้เจ้าหน้าที่ของรัฐ > เบิกจากต้นสังกัด
- ถ้าไม่ใช่เจ้าหน้าที่ของรัฐ > เบิกจากกรมป่าไม้

การบรรยายหัวข้อ
“ การส่งเสริมการจัดการป่าชุมชนมุ่งสู่เป้าหมาย ”

โดย นางสาวณัฏสม นุกูล และคณะ
ผู้อำนวยการส่วนส่งเสริมการจัดการป่าชุมชน

ในประเด็น

๑. ติดตามการดำเนินงานประจำปีงบประมาณ พ.ศ. ๒๕๖๓ – พ.ศ.๒๕๖๔
๒. การดำเนินงานประจำปีงบประมาณ พ.ศ. ๒๕๖๕
๓. การจัดทำคำของบประมาณ ประจำปีงบประมาณ พ.ศ. ๒๕๖๖
๔. การสำรวจเป้าหมายในการจัดตั้งป่าชุมชน ๑๕,๐๐๐ ป่าชุมชน
๕. การแบ่งกลุ่มป่าชุมชน
๖. การเสนอแผนการจัดการป่าชุมชน ตามมาตรา ๑๐๒



ติดตามการดำเนินงาน ประจำปีงบประมาณ พ.ศ. 2563 – พ.ศ. 2564



การรายงานผลการดำเนินงาน กิจกรรมส่งเสริมการจัดการป่าชุมชน ปีงบประมาณ พ.ศ. 2563

ภาค	การจัดตั้งป่าชุมชน		การจัดทำแผนจัดการป่าชุมชน		การแบ่งบริเวณและป้ายแนวเขต		
	แผน (แห่ง)	ผล (แห่ง)	แผน (แห่ง)	ผล (แห่ง)	แผน (กม.)	ผลการรายงาน	
						แนวเขต (กม.)	จำนวนป้าย
เหนือ	105	40	1,795	528	663	0	0
ตะวันออกเฉียงเหนือ	185	107	2,390	1,356	633	398	1,046
กลาง	53	8	506	45	111	17.6	205
ใต้	47	10	309	194	93	14	124
รวม	390	165	5,000	2,123	1,500	429.6	1,375

การรายงานผลการ
ดำเนินงาน
คิดเป็นร้อยละ

37.8

การติดตาม

- หนังสือ สจช. ที่ ทส 1604.42/1830 ลงวันที่ 8 ธ.ค. 63 เรื่องจัดการดำเนินการ ฯ ประจำปีงบประมาณ 2563
- หนังสือ สจช. ที่ ทส 1604.42/542 ลงวันที่ 2 เม.ย. 64 ขอให้ส่งรายงานผลการปฏิบัติงาน ฯ ประจำปีงบประมาณ 2563

การรายงานผลการดำเนินงาน กิจกรรมส่งเสริมการจัดการป่าชุมชน ปีงบประมาณ พ.ศ. 2564

ภาค	การจัดตั้งป่าชุมชน		การจัดทำแผนจัดการป่าชุมชน		การแบ่งบริเวณและป้ายแนวเขต		
	แผน (แห่ง)	ผล (แห่ง)	แผน (แห่ง)	ผล (แห่ง)	แผน (กม.)	ผลการรายงาน	
						แนวเขต (กม.)	จำนวน ป้าย
เหนือ	84	11	2,393	1,373	4,184	4,110	11,140
ตะวันออกเฉียงเหนือ	152	36	2,495	834	1,670	728	7,268
กลาง	36	15	651	137	568	458	3,625
ใต้	28	12	461	139	362	270	1,800
รวม	300	74	6,000	2,483	6,784	5,566	23,833

การรายงานผลการดำเนินงาน
คิดเป็นร้อยละ

49.5

การติดตาม

1. หนังสือ สจช. ที่ ทส 1604.42/1700 ลงวันที่ 18 พ.ย. 64 เรื่องจัดการรายงานผลการดำเนินการฯ ประจำปีงบประมาณ 2564

กิจกรรมบริหารจัดการป่าชุมชนเพื่อพัฒนาคุณภาพชีวิต ปีงบประมาณ พ.ศ. 2564

ภาค	กิจกรรมบริหารจัดการป่าชุมชนเพื่อพัฒนาคุณภาพชีวิต		
	แผน (แห่ง)	ผลการรายงาน	ร้อยละ
เหนือ	135	0	0
ตะวันออกเฉียงเหนือ	0	0	0
กลาง	76	0	0
ใต้	35	12	33
รวม	242	12	4.96

การรายงานผลการดำเนินงาน
คิดเป็นร้อยละ

4.96

กิจกรรมจัดการทรัพยากรป่าไม้เพื่อสนับสนุนโครงการพัฒนาพื้นที่สูงแบบโครงการหลวง
ปีงบประมาณ พ.ศ. 2564

ภาค	กิจกรรมจัดการทรัพยากรป่าไม้เพื่อสนับสนุนโครงการพัฒนาพื้นที่สูงฯ		
	แผน (แห่ง)	ผลการรายงาน	ร้อยละ
เหนือ	20	0	0
ตะวันออกเฉียงเหนือ	0	0	0
กลาง	0	0	0
ใต้	0	0	0
รวม	0	0	0

การรายงานผลการดำเนินงาน
คิดเป็นร้อยละ

0

การรายงานผลการดำเนินงาน กิจกรรมโครงการสร้างเศรษฐกิจชุมชนจากป่าชุมชน (งบเงินกู้)
ปีงบประมาณ พ.ศ. 2564

ภาค	กิจกรรมโครงการสร้างเศรษฐกิจชุมชนจากป่าชุมชน		
	แผน (แห่ง)	ผลการรายงาน	ร้อยละ
เหนือ	747	531	71.10
ตะวันออกเฉียงเหนือ	990	655	66.20
กลาง	196	116	59.20
ใต้	67	41	61.20
รวม	2,000	1,343	67.20

การรายงานผลการดำเนินงาน
คิดเป็นร้อยละ

67.2

การติดตาม

หนังสือ สจช. ที่ ทส 1604.41/165 ลงวันที่
7 ก.พ. 65 การรายงานผลการปฏิบัติงาน กิจกรรม
โครงการสร้างเศรษฐกิจชุมชนจากป่าชุมชน ฯ

โครงการปลูกป่าเพื่ออนุรักษ์ฟื้นฟูป่าต้นน้ำ ป่าชายเลน และป้องกันไฟป่า
ปีงบประมาณ พ.ศ. 2564

ภาค	โครงการปลูกป่าเพื่ออนุรักษ์ฟื้นฟูป่าต้นน้ำฯ		
	แผน (ไร่)	ผลการรายงาน (ไร่)	ร้อยละ
เหนือ	28,545	33,970	119.01
ตะวันออกเฉียงเหนือ	33,391	25,619	76.72
กลาง	7,403	5,950	80.38
ใต้	5,661	3,560	62.88
รวม	75,000	69,099	84.75

การรายงานผลการดำเนินงาน
คิดเป็นร้อยละ

84.75

การดำเนินงานประจำปีงบประมาณ พ.ศ. 2565



ผลการปฏิบัติงานและการใช้จ่ายเงิน ปีงบประมาณ พ.ศ. 2565

	แผน	ผล	ร้อยละ	คงเหลือ
กิจกรรมส่งเสริมการจัดการป่าชุมชน	84,220,000	20,283,444.24	24.08	63,936,555.76
กิจกรรมบริหารจัดการป่าชุมชนเพื่อพัฒนาคุณภาพชีวิต	17,500,000	1,120,000	6.40	16,380,000
รวม	101,720,000	21,403,444.24	21.04	80,316,555.76

การรายงานผลการดำเนินงาน กิจกรรมส่งเสริมการจัดการป่าชุมชน ปีงบประมาณ พ.ศ. 2565

ภาค	การจัดตั้งป่าชุมชน		การจัดทำแผนจัดการป่าชุมชน		การแบ่งบริเวณและป้ายแนวเขต	ผลการรายงาน	
	แผน (แห่ง)	ผล (แห่ง)	แผน (แห่ง)	ผล (แห่ง)		แผน (แห่ง)	แนวเขต
					(กม.)		ป้าย
เหนือ	39	2	105	16	7,020	-	-
ตะวันออกเฉียงเหนือ	37	-	159	41	4,111	-	-
กลาง	13	-	-	-	753	-	-
ใต้	11	-	63	-	616	-	-
รวม	100	2	327	57	12,500	-	-

การรายงานผลการดำเนินงาน
คิดเป็นร้อยละ

6.50

โครงการปลูกป่าเพื่ออนุรักษ์ฟื้นฟูป่าต้นน้ำ ป่าชายเลน และป้องกันไฟป่า ปีงบประมาณ พ.ศ. 2565

ภาค	โครงการปลูกป่าเพื่ออนุรักษ์ฟื้นฟูป่าต้นน้ำฯ		
	แผน (ไร่)	ผลการรายงาน (ไร่)	ร้อยละ
เหนือ	28,545	0	0
ตะวันออกเฉียงเหนือ	33,391	0	0
กลาง	7,403	0	0
ใต้	5,661	0	0
รวม	75,000	0	0

การรายงานผลการดำเนินงาน
คิดเป็นร้อยละ

0

การประเมินตัวชี้วัด เป้าหมายการเพิ่มและพัฒนาพื้นที่ป่าชุมชน (โดย กพร.)

✓ เป้าหมายการดำเนินงาน จำนวน 100 ป่าชุมชน

✓ นำหนักตัวชี้วัด ร้อยละ 15%

✓ เกณฑ์การประเมิน

- เป้าหมายขั้นต่ำ 50 คะแนน (50 ป่าชุมชน)
- เป้าหมายมาตรฐาน 75 คะแนน (100 ป่าชุมชน)
- เป้าหมายขั้นสูงสุด 100 คะแนน (105 ป่าชุมชน)



การประเมินการดำเนินงานของกรมป่าไม้ (โดย สผส.)

รูปแบบการให้คะแนนที่ดำเนินการประเมินของตัวชี้วัดใน 4 มิติ

1. มิติเชิงปริมาณ	2. มิติเชิงคุณภาพ	ผลการคิดคะแนน
3. มิติเชิงเวลา	4. มิติเชิงต้นทุน	0.00 – 2.00 ไม่ผ่าน
		2.50 – 3.00 ผ่าน



1. มิติเชิงปริมาณ

- ไม่มีรายงานผลผลิต (0 คะแนน)
- ผลผลิต ต่ำกว่าร้อยละ 90 (1 คะแนน)
- ผลผลิต ร้อยละ 90 – 94.9 (1.5 คะแนน)
- ผลผลิต ร้อยละ 95 – 99.99 (2 คะแนน)
- ผลผลิตตามเป้าหมาย ร้อยละ 100 (2.5 คะแนน)
- ผลผลิตสูงกว่าเป้าหมาย ร้อยละ 100 (3 คะแนน)



2. มิติเชิงคุณภาพ

- ไม่มีรายงานผลผลิต (0 คะแนน)
- ผลผลิต ต่ำกว่าร้อยละ 90 (1 คะแนน)
- ผลผลิต ร้อยละ 90 – 94.99 (1.5 คะแนน)
- ผลผลิต ร้อยละ 95 – 99.99 (2 คะแนน)
- ผลผลิตตามเป้าหมาย ร้อยละ 100 (2.5 คะแนน)
- ผลผลิตสูงกว่าเป้าหมาย ร้อยละ 100 (3 คะแนน)



3. มิติเชิงเวลา

- ไม่มีรายงานผลผลิต (0 คะแนน)
- ใช้ระยะเวลาดำเนินการเกินกำหนด (1 คะแนน)
- ใช้ระยะเวลาดำเนินการตามกำหนด (2 คะแนน)
- ใช้ระยะเวลาดำเนินการน้อยกว่ากำหนด (3 คะแนน)



4. มิติเชิงต้นทุน

ไม่สามารถก่อกั้นผูกพันได้ตามเวลา/ไม่มีรายงานผลผลิต
(0 คะแนน)

ผลเบิกจ่าย ต่ำกว่า ร้อยละ 87 (1 คะแนน)

ผลเบิกจ่าย ต่ำกว่า ร้อยละ 87 - 89.99 (1.5 คะแนน)

ผลเบิกจ่าย ต่ำกว่า ร้อยละ 90 - 92.99 (2 คะแนน)

ผลเบิกจ่าย ต่ำกว่า ร้อยละ 93 - 99.99 (2.5 คะแนน)

ผลเบิกจ่ายได้ตามเป้าหมายร้อยละ 100 (3 คะแนน)



การจัดทำค่าของงบประมาณ ประจำปีงบประมาณ

พ.ศ. 2566



ค่าของงบประมาณ ปีงบประมาณ พ.ศ. 2566

1	กิจกรรมส่งเสริมการจัดการป่าชุมชน	เป้าหมาย	งบประมาณ
	- จัดตั้งป่าชุมชน	449 ป่าชุมชน	9,878,000
	- การตรวจสอบและรังวัดจัดทำแนวเขตป่าชุมชน	1,790 กิโลเมตร	13,425,000
	- การจัดทำหลักเขตและป้ายป่าชุมชน	1,674 กิโลเมตร	41,850,000
			65,153,000
2	กิจกรรมบริหารจัดการป่าชุมชน เพื่อพัฒนาคุณภาพชีวิต	200 ป่าชุมชน	14,000,000

รวม 2 กิจกรรม

79,153,000



ค่าของงบประมาณ ปีงบประมาณ พ.ศ. 2566

ภาค	จัดตั้งป่าชุมชน (แห่ง)	การตรวจสอบรังวัด (กม.)	หลักเขต,ป้าย (กม.)	เงินอุดหนุน (แห่ง)
เหนือ	206	893	800	74
ตะวันออกเฉียงเหนือ	197	742	439	91
กลาง	37	134	301	23
ใต้	9	21	134	12
รวม	449	1,790	1,674	200



สำรวจเป้าหมายในการจัดตั้งป่าชุมชน 15,000 ป่าชุมชน
ตามนโยบายของรัฐมนตรีว่ากระทรวงทรัพยากรธรรมชาติและ
สิ่งแวดล้อม



สำรวจเป้าหมายในการจัดตั้งป่าชุมชน 15,000 ป่าชุมชน

ภาค	ป่าชุมชนตาม พ.ร.บ. ป่าชุมชน พ.ศ. 2562	ดำเนินการตาม แผน ปี 2563 - 2565	รวม	เป้าหมาย ดำเนินการ ปี 2566 - 2570	ส่งข้อมูล เป้าหมาย แล้ว
เหนือ	4,311	228	4,539	800	208
ตะวันออกเฉียงเหนือ	5,043	374	5,417	1,649	0
กลาง	1,118	86	1,204	396	0
ใต้	855	102	957	355	0
รวม	11,327	790	12,117	3,200	208



ผลการแบ่งกลุ่มป่าชุมชน



ผลการแบ่งกลุ่มป่าชุมชน ปีงบประมาณ พ.ศ. 2563

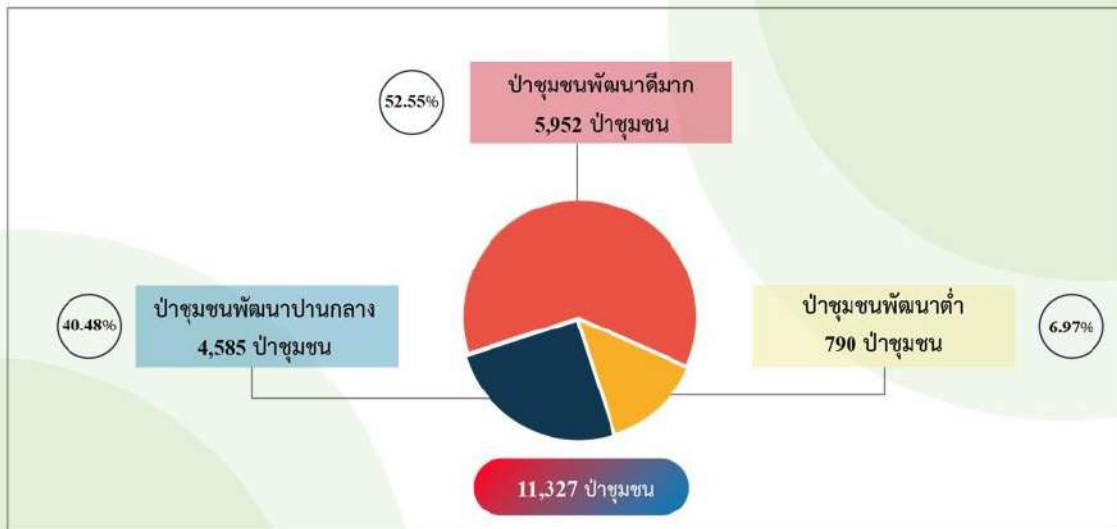

การแบ่งกลุ่มป่าชุมชน ปิงปประมาณ พ.ศ. 2564

การแบ่งกลุ่มป่าชุมชน ปีงบประมาณ พ.ศ. ๒๕๖๔	
วัตถุประสงค์การแบ่งกลุ่มป่าชุมชน เพื่อประเมินและติดตามการดำเนินงานป่าชุมชน ปีงบประมาณ พ.ศ. ๒๕๖๔	
๑. ด้านการจัดตั้ง	๑.๑ มีข้อมูลและภาพถ่ายป่าชุมชนในระดับหมู่บ้านและระดับ เครือข่ายในระดับตำบล ๑.๒ มีความหลากหลายของชนิดพันธุ์พืชและสัตว์ ๑.๓ มีข้อมูลการดูแลรักษาป่ากิจกรรมส่งเสริมการอนุรักษ์ทรัพยากรธรรมชาติและสิ่งแวดล้อมในระดับชุมชน ๑.๔ มีการทราบนโยบายและขั้นตอนวิธีการตรวจสอบสภาพป่าชุมชน
๒. ด้านการฟื้นฟู	๒.๑ มีการประเมินและฟื้นฟูสภาพป่าชุมชน ๒.๒ จัดกิจกรรมส่งเสริมการอนุรักษ์ทรัพยากรธรรมชาติและสิ่งแวดล้อมป่าชุมชน ๒.๓ การมีส่วนร่วมของชุมชนและชุมชนใกล้เคียงในการฟื้นฟูป่าชุมชน เช่น การปลูกป่า การทำแนวกันไฟ การทำฝาย เป็นต้น ๒.๔ มีการประเมินผลของสภาพป่าชุมชน
๓. ด้านการพัฒนา	๓.๑ มีการตั้งปณิธานป่าชุมชนอย่างชัดเจนเป็นนัย ๓.๒ ชุมชนและองค์กรที่เกี่ยวข้องในป่าชุมชน มีการแลกเปลี่ยนเรียนรู้ซึ่งกันและกันถึงความรู้ด้านป่าชุมชนและป่าชุมชนที่ป่าชุมชนมีในชุมชน ๓.๓ สมาชิกป่าชุมชนมีจิตสำนึกที่ดี ๓.๔ การศึกษาความรู้ในขั้นต้นป่าชุมชนโดยใช้ข้อมูลหรือป่าชุมชนที่งบประมาณสนับสนุนไปใช้ในการบริหารจัดการ
๔. ด้านการควบคุมดูแล	๔.๑ มีคณะกรรมการจัดการป่าชุมชน ๔.๒ การจัดทำกฎบัตรป่าชุมชนในการบริหารจัดการป่าชุมชน ๔.๓ การประเมินผล การมีกรรมการที่รับผิดชอบภายในป่าชุมชน ๔.๔ การรายงานผลการดำเนินงานตามแผนและมติสภาป่าชุมชน
๕. ด้านการใช้ประโยชน์จากทรัพยากรธรรมชาติในป่าชุมชน	๕.๑ ราษฎรในชุมชนได้ใช้ประโยชน์จากป่าชุมชน ๕.๒ เป็นแหล่งเรียนรู้ ศึกษา หรือการวิจัยในด้านต่าง ๆ ๕.๓ การส่งเสริมการท่องเที่ยวเชิงนิเวศวิทยา ๕.๔ มีการเก็บสถิติการใช้ประโยชน์จากป่าชุมชน

เกณฑ์การประเมินตัวชี้วัดในการแบ่งกลุ่มป่าชุมชน ปีงบประมาณ พ.ศ. ๒๕๖๔			
เกณฑ์การประเมิน	คะแนน	สถานภาพ	หมายเหตุ
๑. ด้านการจัดตั้ง	๑	ชุมชนป่าชุมชนบ้านคอกีฬาได้รับการจัดตั้งกลุ่มป่าชุมชน	
	๒	มีแนวทางการใช้ข้อมูลป่าชุมชน	
	๓	ข้อมูลป่าชุมชน	
	๔	มีคณะกรรมการจัดการป่าชุมชน	
	๕	มีผลการดำเนินงานดูแลรักษาป่าชุมชน	
๑.๑ มีความหลากหลายของชนิดพันธุ์พืชและสัตว์	๑	มีการศึกษา และมีการส่งเสริมการอนุรักษ์ทรัพยากรธรรมชาติและสิ่งแวดล้อมในป่าชุมชน	
	๒	มีการส่งเสริมการอนุรักษ์ทรัพยากรธรรมชาติและสิ่งแวดล้อมในป่าชุมชน	
	๓	มีการร่วมส่งเสริมความหลากหลายของชนิดพันธุ์พืชและสัตว์ในป่าชุมชน	
	๔	มีการประเมินผลของสภาพป่าชุมชน	
	๕	มีการประเมินผลของสภาพป่าชุมชน	

****ตามหนังสือกรมป่าไม้ ที่ ทส 1604.43/5010
 ลง 24 มีนาคม 2565**



การเสนอแผนจัดการป่าชุมชน



- ตามมาตรา 102 คณะกรรมการจัดการป่าชุมชนตามมาตรา 99 และมาตรา 100
- ✓ ให้เสนอแผนต่อคณะกรรมการป่าชุมชนประจำจังหวัด **เพื่อพิจารณาอนุมัติภายในสองปี** นับตั้งแต่วันที่ ระเบียบ ว่าด้วยการจัดทำแผนจัดการป่าชุมชนมีผลบังคับใช้

- ✓ หากดำเนินการไม่แล้วเสร็จภายในเวลาดังกล่าว ให้ป่าชุมชนเป็นอันเพิกถอนโดยทันที และให้อธิบดีกรมป่าไม้ **ประกาศผลการเพิกถอนป่าชุมชน** นั้นในราชกิจจานุเบกษา

- ✓ ระเบียบคณะกรรมการนโยบายป่าชุมชน ว่าด้วยการจัดทำแผนจัดการป่าชุมชน พ.ศ. 2563 มีผลบังคับใช้เมื่อวันที่ 23 ธันวาคม 2563



- ✓ ดังนั้น หากภายในวันที่ 23 ธันวาคม 2565 **ไม่เสนอ** แผนจัดการป่าชุมชนแก่คณะกรรมการป่าชุมชนประจำจังหวัด **ป่าชุมชนเป็นอันเพิกถอนโดยทันที**

- ✓ สำนักจัดการป่าชุมชน อยู่ระหว่างจัดทำร่างหนังสือไปยังสำนักทรัพยากรป่าไม้ในท้องที่ สอบถามข้อมูลในการเสนอแผนจัดการป่าชุมชนแก่คณะกรรมการป่าชุมชนประจำจังหวัดเพื่อดำเนินการตามมาตรา 102 แห่งพระราชบัญญัติป่าชุมชน พ.ศ. 2562



การบรรยายหัวข้อ
“ การสำรวจการกักเก็บคาร์บอน
และความหลากหลายทางชีวภาพในป่าชุมชน ”

โดย นายเสกสรร กวยะปาณิก
ผู้อำนวยการส่วนพัฒนานวนศาสตร์ชุมชน



- การจัดทำฐานข้อมูลป่าชุมชนต้นแบบ ขอให้เจ้าหน้าที่แต่ละ สจป. ติดตาม ศูนย์ป่าไม้ของแต่ละจังหวัดให้จัดส่งข้อมูลให้ครบถ้วนเพื่อนำมารวบรวม เป็นฐานข้อมูล
- งานวันป่าชุมชนแห่งชาติ 24 พฤษภาคม 2565 ประชาสัมพันธ์หาชุมชน ที่สนใจนำผลิตภัณฑ์ที่มาจากัดแสดงและจัดจำหน่ายในตลาดนัดป่าชุมชน
- ศึกษาการวางแผนตัวอย่างเพื่อสำรวจการกักเก็บคาร์บอนในป่าชุมชน (QR Code ด้านล่าง)

คู่มือการสำรวจการกักเก็บคาร์บอนและความหลากหลายทางชีวภาพในป่าชุมชน



ล้วนพัฒนา วนศาสตร์ชุมชน

ป่าชุมชนต้นแบบด้านการสร้างรายได้ จังหวัด...



- หนังสือสำนักจัดการป่าชุมชน ที่ ทส 1604.52/126 สว 1 ก.พ. 2565
- ขอให้พิจารณาขอบข่ายศูนย์ป่าไม้... ดำเนินการจัดทำข้อมูลป่าชุมชนต้นแบบที่มีการสร้างรายได้จากป่าชุมชน จังหวัดละ 1 ป่าชุมชน
- สำหรับเป็นข้อมูลด้านการศึกษาดูงาน สร้างการรับรู้ และส่งเสริมพื้นที่ต้นแบบ กว ไร่ ปะ ระ โข ธน บัญช น ทร อ กร อ ย ่าง อ ย ั้ง อ ย ิน
- ใดขอจัดส่งข้อมูลตามแบบฟอร์มบันทึกข้อมูลป่าชุมชนต้นแบบที่มีการสร้างรายได้จากป่าชุมชน ภายในวันที่ 28 กุมภาพันธ์ 2565 (รายละเอียดแบบฟอร์มตามคิวอาร์โค้ดแนบท้ายหนังสือ)

เอกสารรวมเรื่องข้อมูลป่าชุมชนต้นแบบที่มีการสร้างรายได้จากป่าชุมชนในแต่ละจังหวัด
๓ ไร่ที่ ๓๒๗๖๖
มีจำนวนทั้งหมด ๘๖ ป่าชุมชน ๘๖ จังหวัด

ตอบข้อซักถามประเด็นปัญหาการปฏิบัติงานด้านป่าชุมชน

๑. เจ้าหน้าที่ของหน่วยงานของรัฐที่เกี่ยวข้องกับพื้นที่ที่จัดตั้งชุมชน ซึ่งผู้ว่าราชการจังหวัดแต่งตั้งเป็นกรรมการในคณะกรรมการป่าชุมชนประจำจังหวัด หากย้ายหน่วยงานจะหมดวาระการเป็นกรรมการหรือไม่

ตอบ ตามระเบียบคณะกรรมการนโยบายป่าชุมชนว่าด้วยหลักเกณฑ์ วิธีการได้มา และการแต่งตั้งผู้บริหารองค์กรปกครองส่วนท้องถิ่น และเจ้าหน้าที่ของหน่วยงานของรัฐเป็นกรรมการในคณะกรรมการป่าชุมชนประจำจังหวัด พ.ศ. ๒๕๖๓

ข้อ ๑๕ ให้เจ้าหน้าที่ของหน่วยงานของรัฐที่ได้รับแต่งตั้งเป็นกรรมการมีวาระการดำรงตำแหน่งจนกว่าจะพ้นจากการเป็นเจ้าหน้าที่ของหน่วยงานของรัฐแห่งนั้น หรือจนกว่าจะโอนหรือย้ายไปปฏิบัติหน้าที่ในจังหวัดอื่นที่อยู่นอกท้องที่ที่ป่าชุมชนตั้งอยู่หรือท้องที่ที่ชุมชนได้ยื่นคำขอจัดตั้งป่าชุมชน

๒. การเปลี่ยนแปลงแนวเขตป่าชุมชนทำอย่างไร

ตอบ การแก้ไขแนวเขตป่าชุมชนที่คลาดเคลื่อนไปจากข้อเท็จจริงตามหนังสือกรมป่าไม้ที่ ทส ๑๖๐๔.๔๒/๒๒๐๒ ลงวันที่ ๗ กุมภาพันธ์ ๒๕๖๕ มี ๔ กรณีดังนี้

๑. แนวเขตป่าชุมชนซ้อนทับกับเขตอุทยานแห่งชาติ ตามกฎหมายว่าด้วยอุทยานแห่งชาติ หรือเขตรักษาพันธุ์สัตว์ป่า หรือเขตห้ามล่าสัตว์ป่า ตามกฎหมายว่าด้วยการสงวนและคุ้มครองสัตว์ป่าที่ได้ประกาศกำหนดไว้ก่อนที่พระราชบัญญัติป่าชุมชน พ.ศ. ๒๕๖๒ จะมีผลใช้บังคับ
 ๒. แนวเขตป่าชุมชนซ้อนทับกับที่ดินที่มีบุคคลได้มาตามประมวลกฎหมายที่ดินหรือที่ดินที่มีบุคคลมีสิทธิครอบครองโดยชอบด้วยกฎหมายมาก่อนที่พระราชบัญญัติป่าชุมชน พ.ศ. ๒๕๖๒ จะใช้บังคับ
 ๓. ค่าพิกัดฉาก UTM ไม่สอดคล้องกับข้อเท็จจริงในพื้นที่ อาจเกิดจากความคลาดเคลื่อนของระบบการนับบันทึกค่าพิกัดจนทำให้รูปแปลงของป่าชุมชนขยับไปจากพื้นที่ป่าชุมชนในความเป็นจริง
 ๔. กรณีคลาดเคลื่อนในประเด็นอื่น ๆ ที่ไม่สอดคล้องกับสภาพความเป็นจริงในพื้นที่ป่าชุมชน เช่น ตรวจสอบพบว่าเมื่อมีการบันทึกค่าพิกัดเส้นแนวเขตป่าชุมชนแล้วปรากฏว่าเส้นแนวเขตดังกล่าวซ้อนทับกับถนน แม่น้ำ ลำคลอง โดยความคลาดเคลื่อนดังกล่าวอาจเกิดจากการบันทึกค่าพิกัดในขั้นตอนการจัดทำโครงการป่าชุมชนเดิมตามกฎหมายว่าด้วยป่าไม้และกฎหมายว่าด้วยป่าสงวนแห่งชาติในขณะนั้นที่ยังไม่มีเทคโนโลยีและเครื่องมือการจัดทำแผนที่ที่มีความละเอียดและทันสมัยเทียบเท่าปัจจุบัน
- ทั้งนี้ หากจะมีการปรับลดหรือเพิกถอนพื้นที่ป่าชุมชนซึ่งมิได้เกิดขึ้นตามกรณีดังกล่าวข้างต้น และไม่สอดคล้องกับข้อเท็จจริงของป่าชุมชนที่ได้ดำเนินการมาแต่เดิมตามโครงการป่าชุมชนที่ได้จัดตั้งขึ้นโดยกรมป่าไม้ก่อนที่พระราชบัญญัติป่าชุมชน พ.ศ. ๒๕๖๒ จะมีผลใช้บังคับ การจะปรับลดหรือเพิ่มพื้นที่ของป่าชุมชนแห่งใดจึงต้องเป็นไปตามบทบัญญัติแห่งพระราชบัญญัติป่าชุมชน พ.ศ. ๒๕๖๒ และระเบียบกฎหมายที่เกี่ยวข้องกับการเพิกถอนป่าชุมชนบางส่วนหรือการขยายเขตป่าชุมชนต่อไป

๓. การบริหารจัดการในพื้นที่ป่าชุมชนตามมาตรา ๑๐๐ แห่งพระราชบัญญัติป่าชุมชน พ.ศ. ๒๕๖๒
หน่วยงานของรัฐที่ปกครองดูแลพื้นที่ไม่ยินยอมให้จัดตั้งเป็นป่าชุมชนจะต้องดำเนินการอย่างไร

ตอบ ดำเนินการตามระเบียบคณะกรรมการนโยบายป่าชุมชน ว่าด้วยการดำเนินการต่อประชุมชนซึ่ง
หน่วยงานของรัฐที่ปกครองดูแลพื้นที่ไม่ยินยอมให้จัดตั้งเป็นป่าชุมชน ซึ่งอยู่ในช่วงรอประกาศใน
ราชกิจจานุเบกษา (ลงประกาศในราชกิจจานุเบกษาเมื่อวันที่ ๑๑ เมษายน ๒๕๖๕)

๔. มีหนังสือจากกระทรวงสาธารณสุขแจ้งเรื่องแผนจัดการเพื่อคุ้มครองสมุนไพรรักษาซึ่งทับซ้อนกับ
เขตป่าชุมชนจะต้องดำเนินการอย่างไร

ตอบ การบริหารจัดการและการใช้ประโยชน์จากสมุนไพรรักษาในป่าชุมชนจะต้องสอดคล้องกับแผนการ
จัดการฯ ดังกล่าว

๕. พื้นที่ป่าชุมชนที่ทับซ้อนกับพื้นที่องค์การอุตสาหกรรมป่าไม้จะต้องดำเนินการอย่างไร

ตอบ ๑. หากเป็นพื้นที่องค์การอุตสาหกรรมป่าไม้ที่พื้นอายุบำรุงรักษาแล้ว ให้ส่งเสริมนำมาจัดตั้งเป็น
ป่าชุมชน แต่ต้องกำหนดให้เป็นบริเวณเพื่อการอนุรักษ์เท่านั้น

๒. หากเป็นพื้นที่องค์การอุตสาหกรรมป่าไม้ที่ยังไม่พื้นอายุการบำรุงรักษา ควรเพิกถอนพื้นที่
ตรงนั้นออกจากป่าชุมชน

๖. หากบัตรประจำตัวของเจ้าหน้าที่ป่าชุมชนหรือกรรมการจัดการป่าชุมชนสูญหายหรือชำรุด
ต้องดำเนินการอย่างไร

ตอบ ตามประกาศกระทรวงทรัพยากรธรรมชาติและสิ่งแวดล้อม เรื่อง การกำหนดแบบบัตรประจำตัว
กรรมการจัดการป่าชุมชน เจ้าหน้าที่ป่าชุมชน และพนักงานเจ้าหน้าที่ตามกฎหมายว่าด้วยป่าชุมชน
พ.ศ. ๒๕๖๓

ข้อ ๗ ในกรณีที่บัตรประจำตัวกรรมการจัดการป่าชุมชน เจ้าหน้าที่ประชุมชน หรือพนักงาน
เจ้าหน้าที่ หมดอายุ สูญหาย ถูกทำลาย หรือชำรุดในสาระสำคัญ ให้ยื่นคำขอมีบัตรใหม่หรือขอเปลี่ยน
บัตรแทนบัตรเดิมต่อประธานกรรมการป่าชุมชนประจำจังหวัด ปลัดกระทรวงทรัพยากรธรรมชาติและ
สิ่งแวดล้อม หรืออธิบดีกรมป่าไม้หรือผู้ซึ่งอธิบดีกรมป่าไม้มอบหมาย แล้วแต่กรณี ภายใน ๓๐
วันนับแต่วันที่บัตรนั้นหมดอายุ สูญหาย ถูกทำลาย หรือชำรุดในสาระสำคัญแล้วแต่กรณี

๗. ป่าชุมชนตามมาตรา ๙๙ แห่งพระราชบัญญัติป่าชุมชน พ.ศ. ๒๕๖๒ ในชุมชนที่ร่วมจัดตั้งจำนวน
๓ หมู่บ้านต้องการแยกการบริหารจัดการเป็น ๑ แห่ง ๑ หมู่บ้าน เพื่อให้มีคณะกรรมการดูแล
แยกตามแต่ละหมู่บ้านต้องดำเนินการอย่างไร

ตอบ ต้องเพิกถอนป่าชุมชนบางส่วนเพื่อนำพื้นที่นั้นไปขอจัดตั้งใหม่

๘. มาตรา ๗๘ (๑) คณะกรรมการจัดการป่าชุมชนขอให้เพิกถอนป่าชุมชนตามมาตรา ๔๘ การดำเนินการดังกล่าวข้างต้นต้องผ่านความเห็นของคณะกรรมการป่าชุมชนประจำจังหวัด ก่อนเสนออธิบดีกรมป่าไม้หรือไม่

ตอบ ตามแนวทางปฏิบัติในการตรวจสอบและเสนอการเพิกถอนป่าชุมชนตามมาตรา ๗๘ (๑) จะต้องมีความเห็นของคณะกรรมการป่าชุมชนประจำจังหวัดต่อการเพิกถอนป่าชุมชนเพื่อเป็นข้อเท็จจริงประกอบการพิจารณาของอธิบดีกรมป่าไม้

๙. ป่าชุมชนมีความต้องการใช้ประโยชน์ป่าชุมชนได้อย่างถูกต้องตามระเบียบ เช่น การเจาะน้ำบาดาล การขุดสระ การลอกสระ การทำฝาย เป็นต้น และแนวทางการขอรับงบประมาณสนับสนุนจากหน่วยงานภายนอกในการทำเส้นทางศึกษาธรรมชาติ หรือสิ่งปลูกสร้างอื่นๆ ในปัจจุบันสามารถทำได้หรือไม่ อย่างไร

ตอบ ต้องดำเนินการตามระเบียบคณะกรรมการนโยบายป่าชุมชน ว่าด้วยการปกครอง ดูแล บำรุงรักษาใช้ประโยชน์จากไม้ และใช้ประโยชน์ในพื้นที่ป่าชุมชน ซึ่งอยู่ในระหว่างการเร่งรัดพิจารณาจัดทำ และแก้ไขอนุบัญญัติ

๑๐. การแบ่งสัดส่วนการใช้ประโยชน์ภายในพื้นที่ป่าชุมชน กรณีป่าชุมชนตามมาตรา ๙๙ และ ๑๐๐ ไม่สามารถแบ่งให้มีบริเวณเพื่อการอนุรักษ์ได้ มีเพียงบริเวณเพื่อการใช้ประโยชน์อย่างเดียวจะสามารถดำเนินการได้หรือไม่

ตอบ มาตรา ๓๓ (๕) กำหนดให้แผนจัดการป่าชุมชนต้องสอดคล้องกับวัตถุประสงค์ของป่าชุมชน มีการกำหนดบริเวณเพื่อการอนุรักษ์และบริเวณเพื่อการใช้ประโยชน์ หรือบริเวณเพื่อการอนุรักษ์เพียงอย่างเดียว

๑๑. เมื่อเจ้าหน้าที่ตรวจสอบและรังวัดพื้นที่ที่ขอจัดตั้งป่าชุมชน พร้อมทั้งจัดทำแผนที่เรียบร้อยแล้ว การปิดประกาศค่าขอตามมาตรา ๓๕ วรรคสอง นั้น สำนักจัดการทรัพยากรป่าไม้จะมอบหมายให้ศูนย์ป่าไม้เป็นผู้ดำเนินการจัดทำประกาศได้หรือไม่

ตอบ สำนักจัดการทรัพยากรป่าไม้สามารถมอบหมายให้ศูนย์ป่าไม้ดำเนินการตามมาตรา ๓๕ วรรคสองได้

ข้อเสนอแนะ

๑. ผู้อำนวยการส่วนจัดการป่าชุมชน สำนักจัดการทรัพยากรป่าไม้ที่ ๓ (ลำปาง) : เสนอแนะให้สำนักจัดการป่าชุมชนทำแบบฟอร์มบันทึกการจับกุมผู้กระทำผิดเพื่อให้การปฏิบัติงานของเจ้าหน้าที่เป็นไปในแนวทางเดียวกัน
๒. ผู้อำนวยการส่วนจัดการป่าชุมชน สำนักจัดการทรัพยากรป่าไม้ที่ ๔ สาขานครสวรรค์ : รูปแบบและหลักเกณฑ์การรับสมัครบุคคลเป็นสมาชิกเพิ่มเติมของป่าชุมชนแต่ละแห่ง ไม่ได้มีรูปแบบตามระเบียบกฎหมาย จึงเสนอให้สำนักจัดการป่าชุมชนออกแบบการรับสมัครสมาชิกเพื่อเป็นแนวทางในการปฏิบัติงาน

ผลการประเมินความพึงพอใจผู้เข้าร่วมการประชุมเชิงปฏิบัติการ
เรื่อง การเพิ่มประสิทธิภาพการปฏิบัติงานด้านการส่งเสริมการจัดการป่าชุมชน
ระหว่างวันที่ ๗ - ๘ เมษายน ๒๕๖๕

ณ โรงแรมการ์เด้น ซีวิว รีสอร์ท อำเภอบางละมุง จังหวัดชลบุรี

ตอนที่ ๑ ข้อมูลทั่วไป

เพศ	ชาย ๖๘.๕๗%	หญิง ๓๑.๔๓%			
อายุ	ต่ำกว่า ๒๐ ปี -	๒๐ - ๓๐ ปี ๑๔.๒๙%	๓๑ - ๔๐ ปี ๑๗.๑๔%	๔๑ - ๕๐ ปี ๓๑.๔๓%	๕๑ ปีขึ้นไป ๓๗.๑๔%
การศึกษา	มัธยมศึกษา ตอนปลายหรือ เทียบเท่า -	อนุปริญญา หรือเทียบเท่า ๒.๘๖%	ปริญญาตรี ๗๗.๑๔%	สูงกว่า ปริญญาตรี ๒๐%	
ตำแหน่ง	นักวิชาการ ป่าไม้ปฏิบัติการ ๒๕.๗๑%	นักวิชาการ ป่าไม้ชำนาญการ ๒๐%	นักวิชาการ ป่าไม้ชำนาญ การพิเศษ ๑๔.๒๙%	เจ้าหน้าที่ป่าไม้ ๘.๕๗%	เจ้าหน้าที่ ป่าไม้ชำนาญ งาน ๒.๘๖%
	เจ้าพนักงาน ป่าไม้อาวุโส ๘.๕๗%	เจ้าพนักงาน ธุรการ ๒.๘๖%	นักประชา สัมพันธ์ ๑๑.๔๓%	พนักงาน พิทักษ์ป่า ๕.๗๑%	

๑.๑ เพศ

ผู้เข้าร่วมประชุม เป็นเพศชาย คิดเป็นร้อยละ ๖๘.๕๗% และเป็นเพศหญิง คิดเป็นร้อยละ ๓๑.๔๓%

๑.๒ อายุ

ผู้เข้าร่วมประชุม มีอายุตั้งแต่ ๒๐ - ๓๐ ปี คิดเป็นร้อยละ ๑๔.๒๙
มีอายุตั้งแต่ ๓๑ - ๔๐ ปี คิดเป็นร้อยละ ๑๗.๑๔
มีอายุตั้งแต่ ๔๑ - ๕๐ ปี คิดเป็นร้อยละ ๓๑.๔๓
มีอายุตั้งแต่ ๕๑ ปีขึ้นไป คิดเป็นร้อยละ ๓๗.๑๔

๑.๓ การศึกษา

ผู้เข้าร่วมประชุม มีการศึกษาระดับอนุปริญญาหรือเทียบเท่า คิดเป็นร้อยละ ๒.๘๖
ระดับปริญญาตรี คิดเป็นร้อยละ ๗๗.๑๔
ระดับสูงกว่าปริญญาตรี คิดเป็นร้อยละ ๒๐

๑.๔ ตำแหน่ง

ผู้เข้าร่วมประชุม เป็นนักวิชาการป่าไม้ปฏิบัติการ คิดเป็นร้อยละ ๒๕.๗๑
นักวิชาการป่าไม้ชำนาญการ คิดเป็นร้อยละ ๒๐
นักวิชาการป่าไม้ชำนาญการพิเศษ คิดเป็นร้อยละ ๑๔.๒๙
เจ้าหน้าที่ป่าไม้ คิดเป็นร้อยละ ๘.๕๗
เจ้าหน้าที่ป่าไม้ชำนาญงาน คิดเป็นร้อยละ ๒.๘๖
เจ้าพนักงานป่าไม้อาวุโส คิดเป็นร้อยละ ๘.๕๗
เจ้าพนักงานธุรการ คิดเป็นร้อยละ ๒.๘๖
นักประชาสัมพันธ์ คิดเป็นร้อยละ ๑๑.๔๓
พนักงานพิทักษ์ป่า คิดเป็นร้อยละ ๕.๗๑

ตอนที่ ๒ ระดับความพึงพอใจ / ความรู้ความเข้าใจ / การนำไปใช้ต่อการเข้าร่วมการประชุม
อยู่ในระดับมากที่สุด (คะแนนเฉลี่ย ๔.๒๒)

เกณฑ์การประเมิน

ระดับน้อยที่สุด	คะแนน	๑.๐๐ – ๑.๘๐
ระดับน้อย	คะแนน	๑.๘๑ – ๒.๖๐
ระดับปานกลาง	คะแนน	๒.๖๑ – ๓.๔๐
ระดับมาก	คะแนน	๓.๔๑ – ๔.๒๐
ระดับมากที่สุด	คะแนน	๔.๒๑ – ๕.๐๐

ด้านวิทยากร

๒.๑ บรรยาย หัวข้อ “ถ่ายทอดนโยบายด้านป่าชุมชนและการเพิ่มประสิทธิภาพการทำงานระดับพื้นที่”
โดย ผู้อำนวยการสำนักจัดการป่าชุมชน อยู่ในระดับมากที่สุด (คะแนนเฉลี่ย ๔.๒๘)

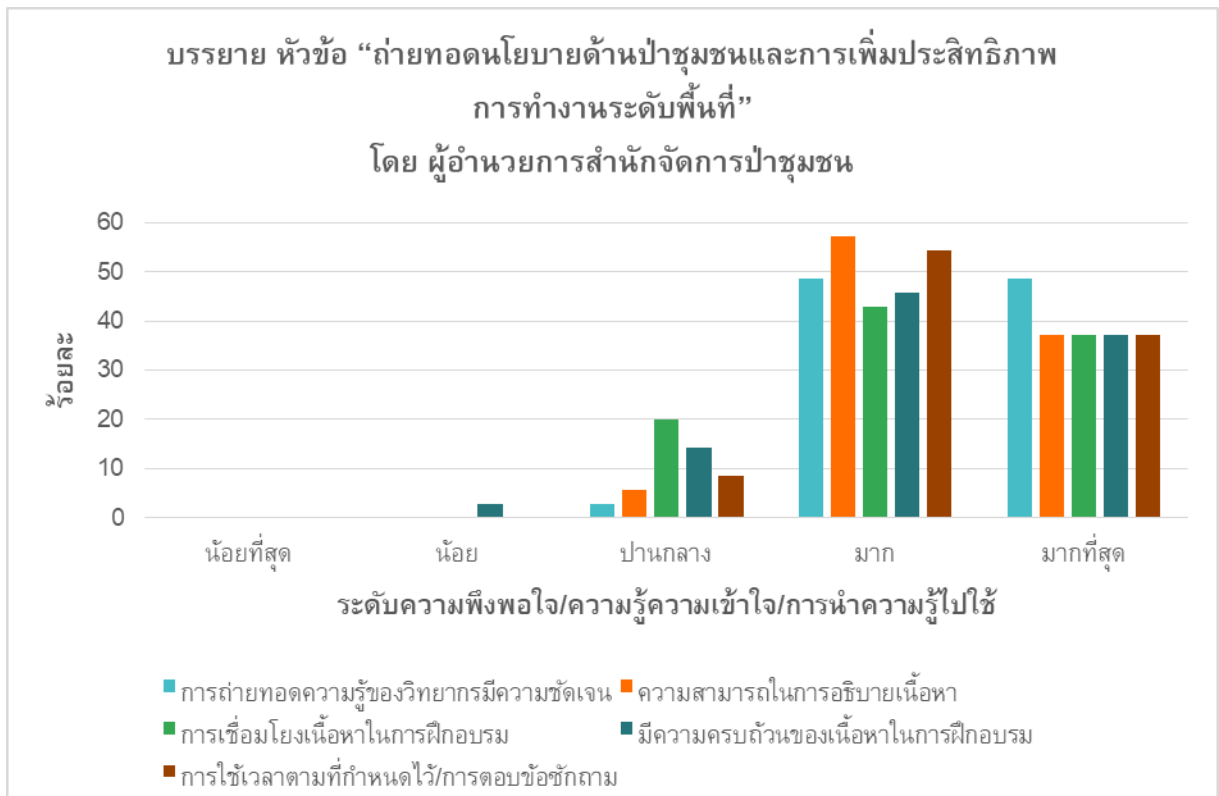

๒.๑.๑ การถ่ายทอดความรู้ของวิทยากรมีความชัดเจน อยู่ในระดับมากที่สุด (คะแนนเฉลี่ย ๔.๔๖)

๒.๑.๒ ความสามารถในการอธิบายเนื้อหา อยู่ในระดับมากที่สุด (คะแนนเฉลี่ย ๔.๓๑)

๒.๑.๓ การเชื่อมโยงเนื้อหาในการฝึกอบรม อยู่ในระดับมาก (คะแนนเฉลี่ย ๔.๑๗)

๒.๑.๔ มีความครบถ้วนของเนื้อหาในการฝึกอบรม อยู่ในระดับมาก (คะแนนเฉลี่ย ๔.๑๗)

๒.๑.๕ การใช้เวลาตามที่กำหนดไว้/การตอบข้อซักถาม อยู่ในระดับมากที่สุด (คะแนนเฉลี่ย ๔.๒๘)

๒.๒ กิจกรรม “เทคนิคการสร้างความร่วมมือของเจ้าหน้าที่ส่งเสริมงานด้านป่าชุมชน”
โดย วิทยากรจากภายนอก อยู่ในระดับมาก (คะแนนเฉลี่ย ๔.๑๙)

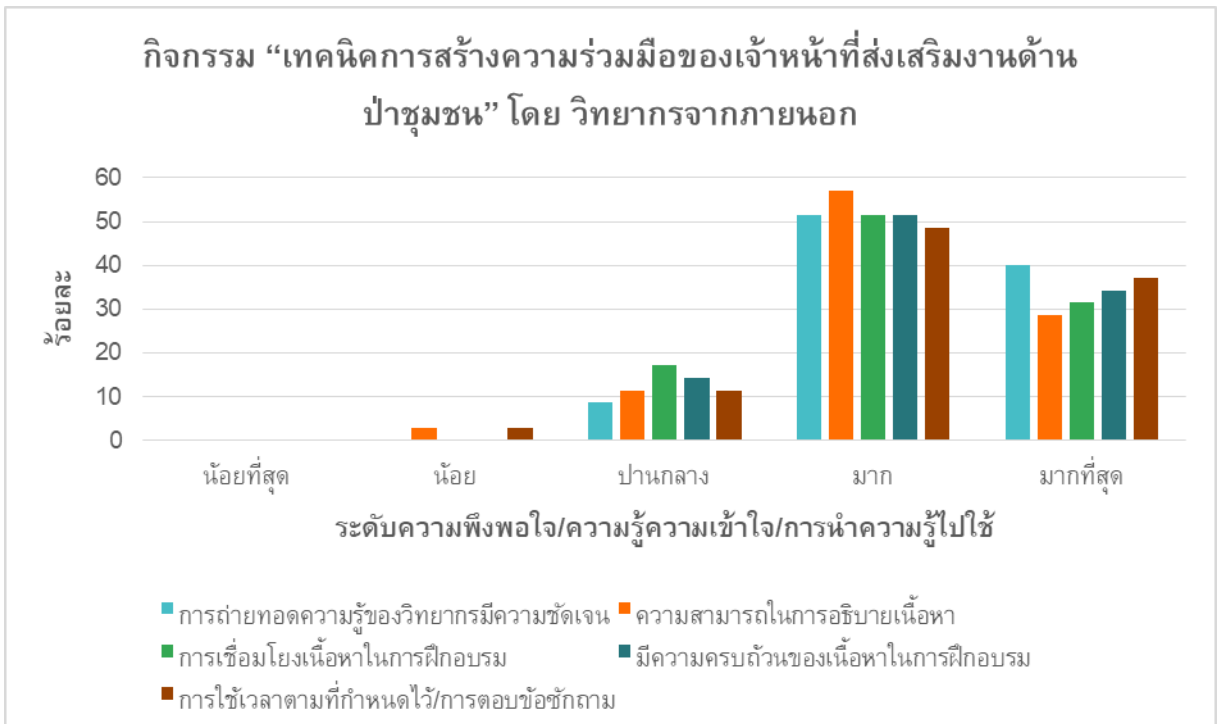

๒.๒.๑ การถ่ายทอดความรู้ของวิทยากรมีความชัดเจน อยู่ในระดับมากที่สุด (คะแนนเฉลี่ย ๔.๓๑)

๒.๒.๒ ความสามารถในการอธิบายเนื้อหา อยู่ในระดับมาก (คะแนนเฉลี่ย ๔.๑๑)

๒.๒.๓ การเชื่อมโยงเนื้อหาในการฝึกอบรม อยู่ในระดับมาก (คะแนนเฉลี่ย ๔.๑๔)

๒.๒.๔ มีความครบถ้วนของเนื้อหาในการฝึกอบรม อยู่ในระดับมาก (คะแนนเฉลี่ย ๔.๒๐)

๒.๒.๕ การใช้เวลาตามที่กำหนดไว้/การตอบข้อซักถาม อยู่ในระดับมาก (คะแนนเฉลี่ย ๔.๒๐)

๒.๓ แบ่งกลุ่มระดับความคิดเห็น เรื่อง “ข้อเสนอแนะ แนวทางการขับเคลื่อนงานด้านป่าชุมชนเพื่อประชาชน” จำนวน ๔ กลุ่ม อยู่ในระดับมากที่สุด (คะแนนเฉลี่ย ๔.๓๐)

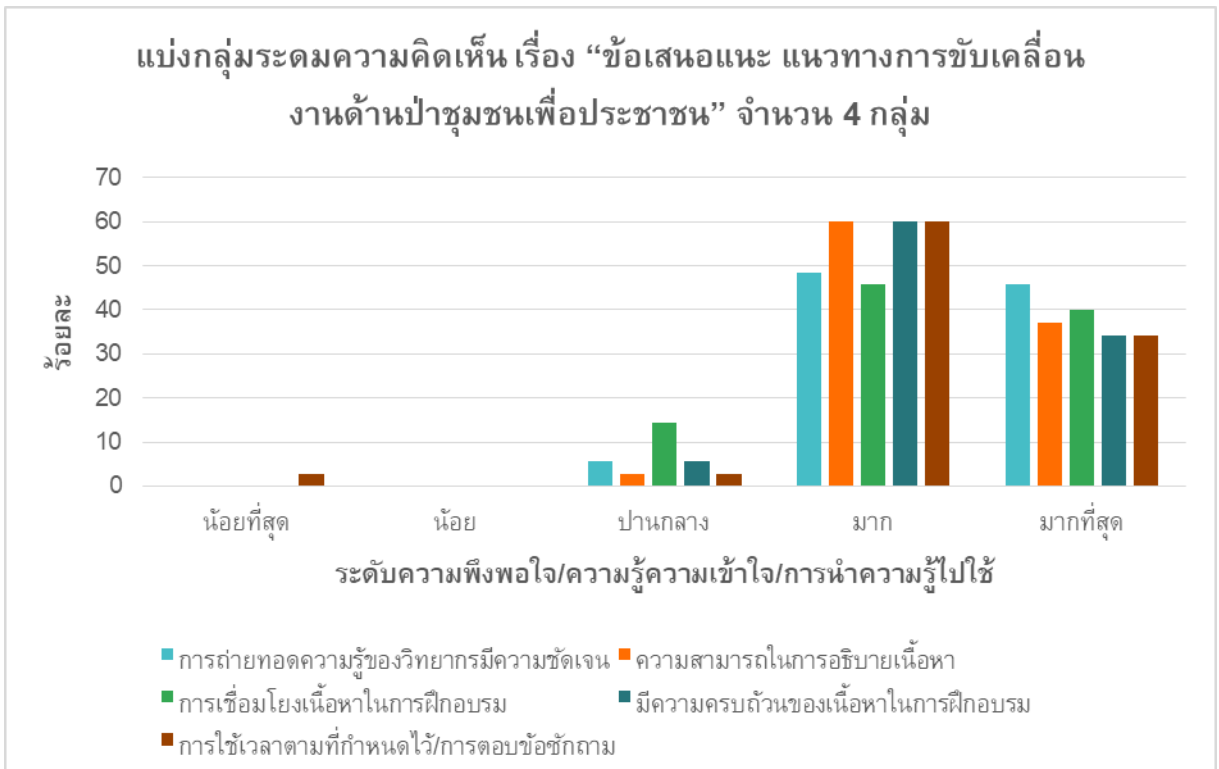

๒.๓.๑ การถ่ายทอดความรู้ของวิทยากรมีความชัดเจน อยู่ในระดับมากที่สุด (คะแนนเฉลี่ย ๔.๔๐)

๒.๓.๒ ความสามารถในการอธิบายเนื้อหา อยู่ในระดับมากที่สุด (คะแนนเฉลี่ย ๔.๓๔)

๒.๓.๓ การเชื่อมโยงเนื้อหาในการฝึกอบรม อยู่ในระดับมากที่สุด (คะแนนเฉลี่ย ๔.๒๖)

๒.๓.๔ มีความครบถ้วนของเนื้อหาในการฝึกอบรม อยู่ในระดับมากที่สุด (คะแนนเฉลี่ย ๔.๒๙)

๒.๓.๕ การใช้เวลาตามที่กำหนดไว้/การตอบข้อซักถาม อยู่ในระดับมากที่สุด (คะแนนเฉลี่ย ๔.๒๓)

ด้านสถานที่ / ระยะเวลา / อาหาร อยู่ในระดับมากที่สุด (คะแนนเฉลี่ย ๔.๒๖)

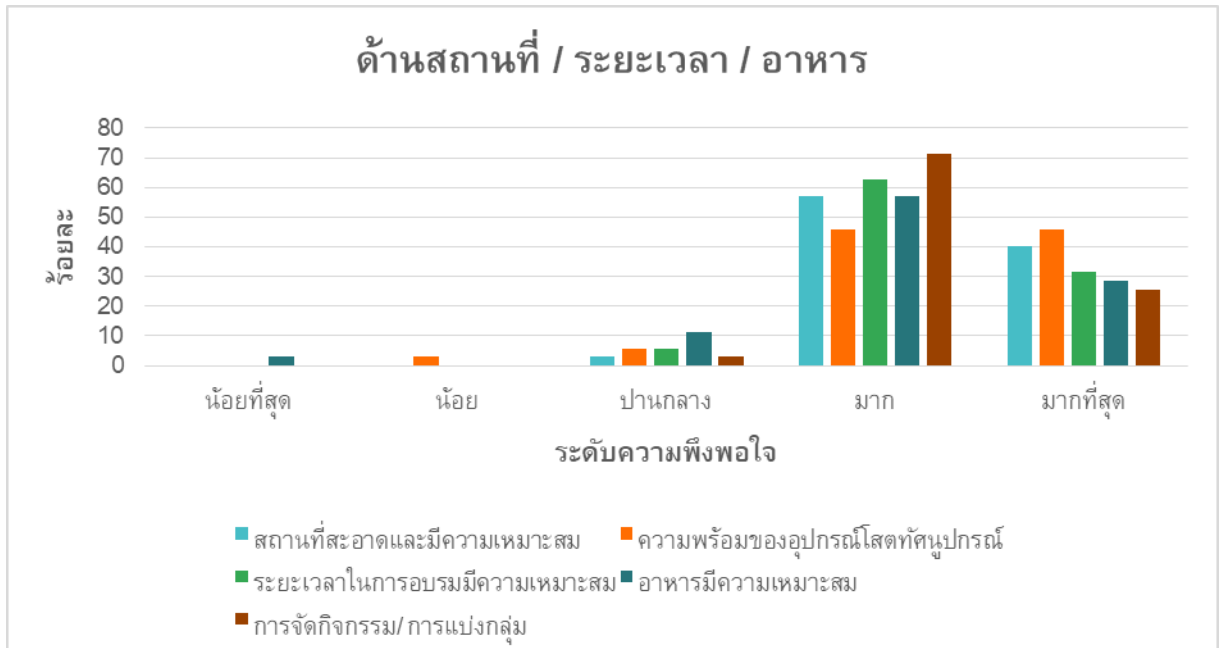

๒.๔.๑ สถานที่สะอาดและมีความเหมาะสม อยู่ในระดับมากที่สุด (คะแนนเฉลี่ย ๔.๓๗)

๒.๔.๒ ความพร้อมของอุปกรณ์โสตทัศนูปกรณ์ อยู่ในระดับมากที่สุด (คะแนนเฉลี่ย ๔.๓๔)

๒.๔.๓ ระยะเวลาในการอบรมมีความเหมาะสม อยู่ในระดับมากที่สุด (คะแนนเฉลี่ย ๔.๒๖)

๒.๔.๔ อาหารมีความเหมาะสม อยู่ในระดับมาก (คะแนนเฉลี่ย ๔.๐๙)

๒.๔.๕ การจัดกิจกรรม/ การแบ่งกลุ่ม อยู่ในระดับมากที่สุด (คะแนนเฉลี่ย ๔.๒๓)

ด้านความรู้ความเข้าใจ อยู่ในระดับมาก (คะแนนเฉลี่ย ๓.๙๔)

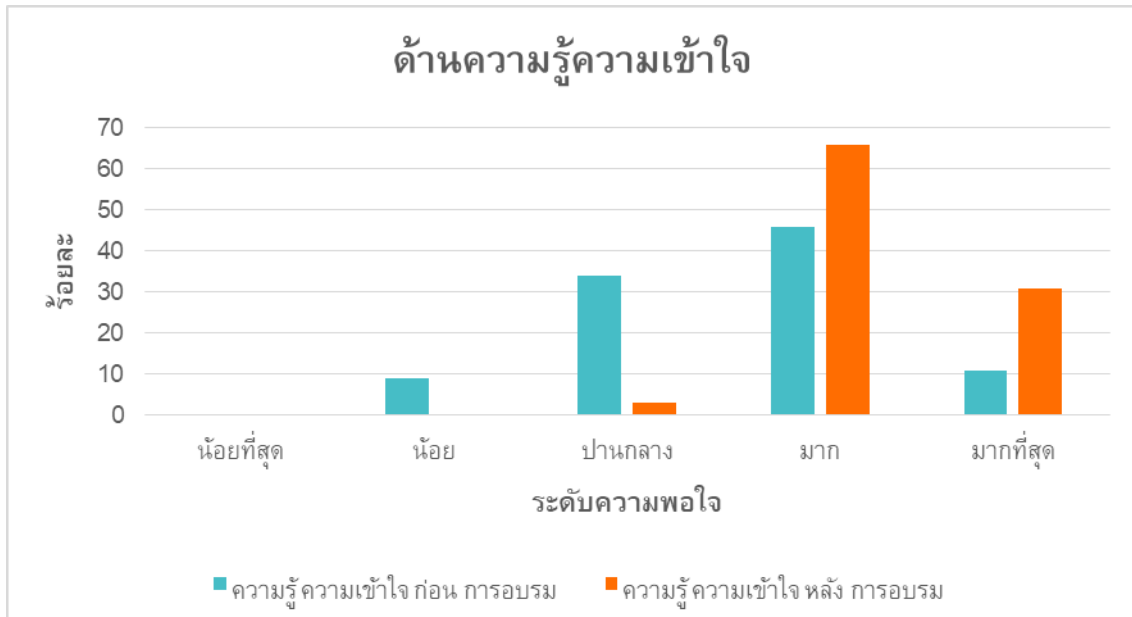

๒.๕.๑ ความรู้ ความเข้าใจ ก่อน การอบรม อยู่ในระดับมาก (คะแนนเฉลี่ย ๓.๖๐)

๒.๕.๒ ความรู้ ความเข้าใจ หลัง การอบรม อยู่ในระดับมากที่สุด (คะแนนเฉลี่ย ๔.๒๙)

ด้านการนำความรู้ไปใช้ อยู่ในระดับมาก (คะแนนเฉลี่ย ๔.๑๔)

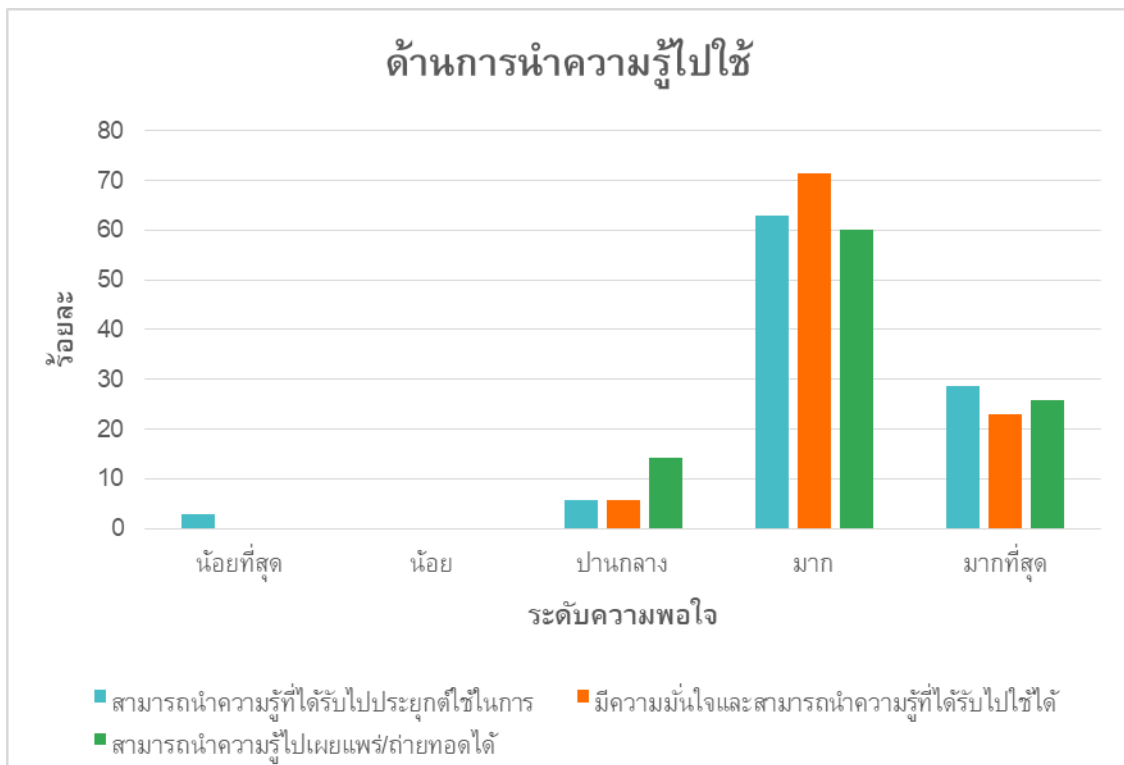

๒.๖.๑ สามารถนำความรู้ที่ได้รับไปประยุกต์ใช้ในการ อยู่ในระดับมาก (คะแนนเฉลี่ย ๔.๑๔)

๒.๖.๒ มีความมั่นใจและสามารถนำความรู้ที่ได้รับไปใช้ได้ อยู่ในระดับมาก (คะแนนเฉลี่ย ๔.๑๗)

๒.๖.๓ สามารถนำความรู้ไปเผยแพร่/ถ่ายทอดได้ อยู่ในระดับมาก (คะแนนเฉลี่ย ๔.๑๑)

สรุปผลการประเมินความพึงพอใจและระดับความรู้ความเข้าใจของผู้เข้าร่วมประชุม
การประชุมเชิงปฏิบัติการ เรื่อง การเพิ่มประสิทธิภาพการปฏิบัติงานด้านการส่งเสริมการจัดการป่าชุมชน

ตอนที่ ๑ ข้อมูลทั่วไปของผู้เข้าร่วมประชุม

- ๑.๑ เพศ ส่วนใหญ่เป็นเพศชาย คิดเป็นร้อยละ ๖๘.๕๗
- ๑.๒ อายุ ส่วนใหญ่อายุ ๕๑ ปีขึ้นไป คิดเป็นร้อยละ ๓๗.๑๔
- ๑.๓ วุฒิมัธยมศึกษา ส่วนใหญ่มีการศึกษาระดับปริญญาตรี คิดเป็นร้อยละ ๗๗.๑๔
- ๑.๔ ตำแหน่ง ส่วนใหญ่เป็นนักวิชาการป่าไม้ปฏิบัติการ คิดเป็นร้อยละ ๒๕.๗๑

ตอนที่ ๒ ระดับความพึงพอใจ / ความรู้ความเข้าใจ / การนำไปใช้ต่อการเข้าร่วมการประชุม

อยู่ในระดับมากที่สุด (คะแนนเฉลี่ย ๔.๒๒)

ด้านวิทยากร

๒.๑ บรรยาย หัวข้อ “ถ่ายทอดนโยบายด้านป่าชุมชนและการเพิ่มประสิทธิภาพการทำงานระดับพื้นที่”

โดย ผู้อำนวยการสำนักจัดการป่าชุมชน อยู่ในระดับมากที่สุด (คะแนนเฉลี่ย ๔.๒๘)

๒.๒ กิจกรรม “เทคนิคการสร้างความร่วมมือของเจ้าหน้าที่ส่งเสริมงานด้านป่าชุมชน”

โดย วิทยากรจากภายนอก อยู่ในระดับมาก (คะแนนเฉลี่ย ๔.๑๙)

๒.๓ แบ่งกลุ่มระดมความคิดเห็น เรื่อง “ข้อเสนอแนะ แนวทางการขับเคลื่อนงานด้านป่าชุมชน

เพื่อประชาชน” จำนวน ๔ กลุ่ม อยู่ในระดับมากที่สุด (คะแนนเฉลี่ย ๔.๓๐)

ด้านสถานที่ / ระยะเวลา / อาหาร อยู่ในระดับมากที่สุด (คะแนนเฉลี่ย ๔.๒๖)

ด้านความรู้ความเข้าใจ อยู่ในระดับมาก (คะแนนเฉลี่ย ๓.๙๔)

ด้านการนำความรู้ไปใช้ อยู่ในระดับมาก (คะแนนเฉลี่ย ๔.๑๔)

สรุปประโยชน์ที่ผู้เข้าร่วมได้รับจากการประชุม

- ได้รู้ความรู้อะไรและประสบการณ์ที่นำไปใช้ในการทำงานและได้รู้จักผู้ทำงานในสายงานเดียวกันเพิ่มมากขึ้น
- ได้รู้ข้อมูลในรูปแบบดิจิทัล ทำให้ไม่เปลืองทรัพยากร ดีค่ะ
- ได้รู้ด้านการส่งเสริมการจัดการป่าชุมชนเพิ่มมากขึ้น
- ได้รู้ประเด็นปัญหาและอุปสรรคการดำเนินงานการจัดการป่าชุมชนใหม่เพิ่ม
- สามารถหาวิธีการหาพื้นที่ป่าชุมชนมากขึ้น
- ได้รู้ทราบประเด็นต่างๆที่เป็นปัญหาในการปฏิบัติ และวิธีการแก้ไข
- ได้รู้เพิ่มเติมและได้แลกเปลี่ยนประสบการณ์การทำงานของสำนักอื่นเพื่อมาปรับใช้ในการทำงาน
- สามารถนำความรู้ และทักษะด้านต่างๆ เทคนิคใหม่ๆ เพื่อนำไปประกอบการทำงาน การเข้าหากลุ่มเป้าหมาย ได้อย่างถูกต้อง ถูกวิธี

ข้อเสนอแนะ

- ควรจัดประชุมแบบนี้ อย่างน้อยปีละครั้งหรือมากกว่า
- ระยะเวลาสั้นเกินไป น่าจะจัดสัก ๓ วัน เพราะบางจังหวัดมาไกลมาก ไม่คุ้มกับค่าเดินทาง
- ควรศึกษาวิถีประชาชนในแต่ละภาคของประเทศเพิ่มเติม เพื่อการจัดการป่าชุมชนให้ดียิ่งขึ้นด้วย



ภาคผนวก



ด่วนที่สุด บันทึกข้อความ

ส่วนราชการ กรมป่าไม้ สำนักจัดการป่าชุมชน โทร. ๐ ๒๕๖๑ ๔๒๙๒-๓ ต่อ ๕๖๔๒

ที่ ทส.๑๖๐๔.๔๓/ว ๕๒๒๖ วันที่ ๒๙ มีนาคม ๒๕๖๕

เรื่อง การประชุมเชิงปฏิบัติการ เรื่อง การเพิ่มประสิทธิภาพการปฏิบัติงานด้านการส่งเสริมการจัดการป่าชุมชน

เรียน อธิบดีกรมป่าไม้

- รองอธิบดีกรมป่าไม้ทุกท่าน
- ผู้ตรวจราชการกรมป่าไม้ทุกท่าน
- ผู้อำนวยการสำนักทุกสำนัก
- ผู้อำนวยการกองการอนุญาต
- ผู้อำนวยการสำนักจัดการทรัพยากรป่าไม้ ที่ ๑ - ๑๓
- ผู้อำนวยการสำนักจัดการทรัพยากรป่าไม้สาขาทุกสาขา
- ผู้อำนวยการศูนย์เทคโนโลยีสารสนเทศและการสื่อสาร
- ผู้อำนวยการกลุ่มพัฒนาระบบบริหาร
- ผู้อำนวยการกลุ่มนิติการ
- ผู้อำนวยการกลุ่มพัฒนาระบบบริหาร
- ผู้อำนวยการกลุ่มตรวจสอบภายใน
- ผู้อำนวยการกลุ่มงานจริยธรรม

กรมป่าไม้ขอส่งสำเนาคำสั่งกรมป่าไม้ ดังนี้

๑. สำเนาคำสั่งกรมป่าไม้ ที่ ๑๑๘๗ /๒๕๖๕ ลงวันที่ ๒๙ มีนาคม พ.ศ. ๒๕๖๕ เรื่อง แต่งตั้งคณะกรรมการ และคณะทำงานการประชุมเชิงปฏิบัติการ เรื่อง การเพิ่มประสิทธิภาพการปฏิบัติงานด้านการส่งเสริมการจัดการป่าชุมชน

๒. สำเนาคำสั่งกรมป่าไม้ ที่ ๑๑๘๘ /๒๕๖๕ ลงวันที่ ๒๙ มีนาคม พ.ศ. ๒๕๖๕ เรื่อง ให้ข้าราชการและเจ้าหน้าที่เข้าร่วมการประชุมเชิงปฏิบัติการ เรื่อง การเพิ่มประสิทธิภาพการปฏิบัติงานด้านการส่งเสริมการจัดการป่าชุมชน

จึงเรียนมาเพื่อโปรดทราบและพิจารณา

(นายสุรชัย อจตบุญ)
อธิบดีกรมป่าไม้

สำเนา



คำสั่งกรมป่าไม้

ที่ ๑๑๘๗ /๒๕๖๕

เรื่อง แต่งตั้งคณะกรรมการ และคณะทำงานการประชุมเชิงปฏิบัติการ
เรื่อง การเพิ่มประสิทธิภาพการปฏิบัติงานด้านการส่งเสริมการจัดการป่าชุมชน

ด้วยกรมป่าไม้ โดยสำนักจัดการป่าชุมชนกำหนดให้มีการจัดประชุมเชิงปฏิบัติการ เรื่อง การเพิ่มประสิทธิภาพการปฏิบัติงานด้านการส่งเสริมการจัดการป่าชุมชน ขึ้นในระหว่างวันที่ ๗ - ๘ เมษายน ๒๕๖๕ ณ โรงแรมการ์เด้น ซีวิว รีสอร์ท อำเภอบางละมุง จังหวัดชลบุรี ดังนั้น เพื่อให้การประชุมเชิงปฏิบัติการ เรื่อง การเพิ่มประสิทธิภาพการปฏิบัติงานด้านการส่งเสริมการจัดการป่าชุมชน บรรลุตามวัตถุประสงค์ที่กำหนดไว้ จึงอาศัยอำนาจตามมาตรา ๓๒ แห่งพระราชบัญญัติระเบียบบริหารราชการแผ่นดิน พ.ศ. ๒๕๓๔ และที่แก้ไขเพิ่มเติม จึงแต่งตั้งคณะกรรมการ และคณะทำงานการประชุมเชิงปฏิบัติการ เรื่อง การเพิ่มประสิทธิภาพการปฏิบัติงานด้านการส่งเสริมการจัดการป่าชุมชน โดยมีองค์ประกอบและอำนาจหน้าที่ ดังนี้

๑. คณะกรรมการฝ่ายอำนวยการ ประกอบด้วย

- | | | |
|-----|--|---------------------|
| ๑.๑ | ผู้อำนวยการสำนักจัดการป่าชุมชน | ประธานกรรมการ |
| ๑.๒ | ผู้เชี่ยวชาญเฉพาะด้านจัดการป่าชุมชน | รองประธานกรรมการ |
| ๑.๓ | ผู้อำนวยการส่วนภาคีเครือข่ายป่าชุมชน | กรรมการ |
| ๑.๔ | ผู้อำนวยการส่วนอำนวยการ | กรรมการ |
| ๑.๕ | ผู้อำนวยการส่วนพัฒนานวนศาสตร์ชุมชน | กรรมการ |
| ๑.๖ | ผู้อำนวยการส่วนนโยบายและกฎหมายป่าชุมชน | กรรมการ |
| ๑.๗ | ผู้อำนวยการส่วนส่งเสริมการจัดการป่าชุมชน | กรรมการและเลขานุการ |

โดยให้คณะกรรมการฝ่ายอำนวยการ มีหน้าที่ควบคุม กำกับ ดูแล และให้คำปรึกษาแก่คณะทำงาน ฝ่ายต่าง ๆ ในการดำเนินงานให้เป็นไปด้วยความเรียบร้อย

๒. คณะทำงานดำเนินการจัดประชุมเชิงปฏิบัติการ ประกอบด้วย

- | | | | |
|-----|--------------------------|-------------------------------|---------------------|
| ๒.๑ | นางสาวถนัดสม นุกูล | นักวิชาการป่าไม้ชำนาญการพิเศษ | หัวหน้า
คณะทำงาน |
| ๒.๒ | นางสาวปาริชาติ ฤทธิเดช | นักวิชาการป่าไม้ชำนาญการ | คณะทำงาน |
| ๒.๓ | นายวรากร เกษมพันธ์กุล | นักวิชาการป่าไม้ชำนาญการ | คณะทำงาน |
| ๒.๔ | นายพงศ์รินทร์ ไชยกรด | นักวิชาการป่าไม้ชำนาญการ | คณะทำงาน |
| ๒.๕ | นางสาวอมรรัตน์ สะสีสังข์ | นักวิชาการป่าไม้ชำนาญการ | คณะทำงาน |
| ๒.๖ | นายปรีชา กิ่งพรหมเจริญ | เจ้าพนักงานธุรการชำนาญงาน | คณะทำงาน |
| ๒.๗ | นายลัทธชัย สบายกาย | นักวิชาการป่าไม้ปฏิบัติการ | คณะทำงาน |

๒.๘ นางสาว...

๒.๘ นางสาววัชรภรณ์ พลศรี	นักวิชาการป่าไม้ปฏิบัติการ	คณะทำงาน
๒.๙ นางสาวชุตติกานต์ หุตะแสงชัย	นักวิชาการป่าไม้ปฏิบัติการ	คณะทำงาน
๒.๑๐ นายครรชิตพล พรรณसार	นักวิชาการป่าไม้ปฏิบัติการ	คณะทำงาน
๒.๑๑ นายอดิเทพ ปะมะ	นักวิชาการป่าไม้ปฏิบัติการ	คณะทำงาน
๒.๑๒ นายวิริส โมลา	พนักงานขับรถยนต์ ส๒	คณะทำงาน
๒.๑๓ นางสาวชุตติมณฑน์ สำอางศรี	นักวิชาการป่าไม้	คณะทำงาน
๒.๑๔ นายปณัชช ยাত্রา	นักวิชาการป่าไม้	คณะทำงาน
๒.๑๕ นางประภาพร เทพสกุล	นักทรัพยากรบุคคล	คณะทำงาน
๒.๑๖ นายธนัทนรินทร์ พัทธภูมิพัฒน์	นักประชาสัมพันธ์	คณะทำงาน
๒.๑๗ นายภัทรชัย กล้าน้อย	เจ้าหน้าที่ป่าไม้	คณะทำงาน
๒.๑๘ นายตรียพัทธ์ ทัดแก้ว	เจ้าหน้าที่ธุรการ	คณะทำงาน

มีหน้าที่ในการดำเนินการจัดประชุมเชิงปฏิบัติการให้เป็นไปตามวัตถุประสงค์และระเบียบของทางราชการ ดำเนินการติดต่อ ประสานงาน จัดหาวิทยากร จัดเตรียมสถานที่ จัดเตรียมเอกสารข้อมูลที่เกี่ยวข้อง ต้อนรับอำนวยความสะดวกแก่วิทยากรและผู้เข้าร่วมการประชุม รวมทั้งดำเนินการในด้านการเงินและบัญชีที่เกี่ยวกับการประชุมเชิงปฏิบัติการให้เป็นไปตามระเบียบที่เกี่ยวข้องโดยเคร่งครัด โดยใช้ยานพาหนะของทางราชการ หมายเลขทะเบียน ฮภ ๖๑๘๐ กทม. ฮอ ๘๕๐๑ กทม. ๑กม ๑๒๔๔ กทม. ๒กจ. ๗๖๓๐ กทม. ๒กจ ๗๖๔๔ กทม. ๒กจ ๗๖๔๖ กทม. และ ขช ๗๔๔๕ กทม.

โดยให้คณะทำงานอยู่ในความควบคุมของผู้อำนวยการสำนักจัดการป่าชุมชน สำหรับค่าใช้จ่ายของคณะกรรมการอำนวยการและคณะทำงานตามคำสั่งนี้ ผู้เข้าร่วมประชุม วิทยากร แขกผู้มีเกียรติ ผู้ติดตาม ผู้สังเกตการณ์ และผู้แทน ให้เบิกจ่ายจากแผนงานยุทธศาสตร์สร้างการเติบโตอย่างยั่งยืน อนุรักษ์ ป่า และป้องกันการทำลายทรัพยากรธรรมชาติ โครงการป้องกันรักษาป่า พัฒนา และเพิ่มพื้นที่สีเขียว กิจกรรมหลักส่งเสริมการบริหารจัดการป่าชุมชน กิจกรรมส่งเสริมการจัดการป่าชุมชน ให้เป็นไปตามระเบียบกระทรวงการคลังว่าด้วยค่าใช้จ่ายในการฝึกอบรม การจัดงาน และการประชุมระหว่างประเทศ พ.ศ. ๒๕๔๙ และฉบับที่แก้ไขเพิ่มเติม พระราชบัญญัติการจัดซื้อจัดจ้างและการบริหารพัสดุภาครัฐ พ.ศ. ๒๕๖๐ กฎกระทรวง ระเบียบกระทรวงการคลังว่าด้วยการจัดซื้อจัดจ้างและการบริหารพัสดุภาครัฐ พ.ศ. ๒๕๖๐ ประกาศที่ออกตามความในพระราชบัญญัติการจัดซื้อจัดจ้างและการบริหารพัสดุภาครัฐ พ.ศ. ๒๕๖๐ คำสั่ง และมติคณะรัฐมนตรี ที่เกี่ยวข้อง ได้ตามความจำเป็นเหมาะสม และประหยัด โดยให้ปฏิบัติเป็นไปตามระเบียบและกฎหมายที่เกี่ยวข้องโดยเคร่งครัด

ทั้งนี้ ตั้งแต่บัดนี้เป็นต้นไป

สั่ง ณ วันที่ ๒๙ มีนาคม พ.ศ. ๒๕๖๕

สำเนาถูกต้อง



(นายอดิเทพ ปะมะ)

นักวิชาการป่าไม้ปฏิบัติการ

(ลงนาม) สุรชัย อจลบุญ
(นายสุรชัย อจลบุญ)
อธิบดีกรมป่าไม้

สำเนา



คำสั่งกรมป่าไม้

ที่ ๑๑๘๘ /๒๕๖๕

เรื่อง ให้ข้าราชการและเจ้าหน้าที่เข้าร่วมการประชุมเชิงปฏิบัติการ
เรื่อง การเพิ่มประสิทธิภาพการปฏิบัติงานด้านการส่งเสริมการจัดการป่าชุมชน

ด้วยกรมป่าไม้ โดยสำนักจัดการป่าชุมชน กำหนดจัดประชุมเชิงปฏิบัติการ เรื่อง การเพิ่มประสิทธิภาพการปฏิบัติงานด้านการส่งเสริมการจัดการป่าชุมชน ในระหว่างวันที่ ๗ - ๘ เมษายน ๒๕๖๕ ณ โรงแรมการ์เด็น ซีวิว รีสอร์ท อำเภอบางละมุง จังหวัดชลบุรี ดังนั้น เพื่อให้การประชุมเชิงปฏิบัติการ เรื่อง การเพิ่มประสิทธิภาพการปฏิบัติงานด้านการส่งเสริมการจัดการป่าชุมชน บรรลุตามวัตถุประสงค์ที่กำหนดไว้ จึงให้ข้าราชการและเจ้าหน้าที่ที่มีรายชื่อตามบัญชีแนบท้ายคำสั่งนี้ เข้าร่วมการประชุมเชิงปฏิบัติการ เรื่อง การเพิ่มประสิทธิภาพการปฏิบัติงานด้านการส่งเสริมการจัดการป่าชุมชน โดยกำหนดให้ลงทะเบียน ในวันที่ ๗ เมษายน ๒๕๖๕ ณ โรงแรมการ์เด็น ซีวิว รีสอร์ท อำเภอบางละมุง จังหวัดชลบุรี ทั้งนี้ กรมป่าไม้ จัดเตรียมที่พัก อาหาร อาหารว่างและเครื่องดื่ม ระหว่างการประชุมฯ ให้แก่ผู้เข้าร่วมการประชุม สำหรับ ค่าใช้จ่ายในการเดินทางไปราชการอื่น ๆ ให้เบิกจ่ายจากหน่วยงานต้นสังกัด โดยให้ปฏิบัติตามระเบียบ และกฎหมายที่เกี่ยวข้องโดยเคร่งครัด

สั่ง ณ วันที่ ๒๙ มีนาคม พ.ศ. ๒๕๖๕

(ลงนาม) สุรชัย อจลบุญ
(นายสุรชัย อจลบุญ)
อธิบดีกรมป่าไม้

สำเนาถูกต้อง

(นายอดิเทพ ปะมะ)

นักวิชาการป่าไม้ปฏิบัติการ

รายชื่อผู้เข้าร่วมประชุมเชิงปฏิบัติการ

เรื่อง การเพิ่มประสิทธิภาพการปฏิบัติงานด้านการส่งเสริมการจัดการป่าชุมชน

ในวันที่ ๗ - ๘ เมษายน ๒๕๖๕ ณ โรงแรมการ์เดน ซีวิว รีสอร์ท อำเภอบางละมุง จังหวัดชลบุรี

แนบท้ายคำสั่งกรมป่าไม้ ที่

๑ ๑ ๘ ๘

/๒๕๖๕ ลงวันที่

๒ ๙

มีนาคม พ.ศ. ๒๕๖๕

ลำดับ	ชื่อ - สกุล	ตำแหน่ง	หน่วยงาน	หมายเหตุ
๑	นายมนตรี ปิยาพันธ์	นักวิชาการป่าไม้ชำนาญการพิเศษ	สำนักจัดการทรัพยากรป่าไม้ที่ ๑ (เชียงใหม่)	
๒	นางสาวนันท์ วงศ์มาดิษฐ์	นักวิชาการป่าไม้ปฏิบัติการ	สำนักจัดการทรัพยากรป่าไม้ที่ ๑ (เชียงใหม่)	
๓	นายชัยวัฒน์ แสงศรีจันทร์	นักวิชาการป่าไม้ชำนาญการ	สำนักจัดการทรัพยากรป่าไม้ที่ ๒ (เชียงราย)	
๔	นางสาวภัทรา ม่วงเพชร	นักวิชาการป่าไม้ชำนาญการ	สำนักจัดการทรัพยากรป่าไม้ที่ ๒ (เชียงราย)	
๕	นายจักรพงษ์ กล่อมใจ	นักวิชาการป่าไม้ชำนาญการพิเศษ	สำนักจัดการทรัพยากรป่าไม้ที่ ๓ (ลำปาง)	
๖	นายคุณากร สีเผือก	นักวิชาการป่าไม้ปฏิบัติการ	สำนักจัดการทรัพยากรป่าไม้ที่ ๓ (ลำปาง)	
๗	นายไสว ต้อยตา	นักวิชาการป่าไม้ชำนาญการ	สำนักจัดการทรัพยากรป่าไม้ที่ ๔ (ตาก)	
๘	นายลักขณ์ แก้วมา	เจ้าหน้าที่ป่าไม้	สำนักจัดการทรัพยากรป่าไม้ที่ ๔ (ตาก)	
๙	นายกฤษณะ นิสสะ	นักวิชาการป่าไม้ชำนาญการพิเศษ	สำนักจัดการทรัพยากรป่าไม้ที่ ๕ (สระบุรี)	
๑๐	นายรัฐธีร์ ศรีแสง	นักวิชาการป่าไม้ปฏิบัติการ	สำนักจัดการทรัพยากรป่าไม้ที่ ๕ (สระบุรี)	
๑๑	นางนิตยา คล้ายแก้ว	นักวิชาการป่าไม้ชำนาญการ	สำนักจัดการทรัพยากรป่าไม้ที่ ๖ (อุดรธานี)	
๑๒	นายอภิสิทธิ์ สีหาเสน	นักวิชาการป่าไม้ปฏิบัติการ	สำนักจัดการทรัพยากรป่าไม้ที่ ๖ (อุดรธานี)	
๑๓	นายสมศักดิ์ วันัสสกุล	นักวิชาการป่าไม้ชำนาญการพิเศษ	สำนักจัดการทรัพยากรป่าไม้ที่ ๗ (ขอนแก่น)	
๑๔	นายไชยา คล้ายคลัง	เจ้าพนักงานป่าไม้อาวุโส	สำนักจัดการทรัพยากรป่าไม้ที่ ๗ (ขอนแก่น)	
๑๕	นายสุรวุฒิ ใจกิจสุวรรณ	นักวิชาการป่าไม้ชำนาญการ	สำนักจัดการทรัพยากรป่าไม้ที่ ๘ (นครราชสีมา)	
๑๖	นายสมถวิล สีสามโนธรรม	นักวิชาการป่าไม้ชำนาญการ	สำนักจัดการทรัพยากรป่าไม้ที่ ๘ (นครราชสีมา)	
๑๗	นายคำรณ เลียดประดม	นักวิชาการป่าไม้ชำนาญการ	สำนักจัดการทรัพยากรป่าไม้ที่ ๙ (ชลบุรี)	
๑๘	นายกิตติชัย เลิศอนันต์สิทธิ์	นักวิชาการป่าไม้ปฏิบัติการ	สำนักจัดการทรัพยากรป่าไม้ที่ ๙ (ชลบุรี)	
๑๙	นายธนโชค กุลजारุอาพัน	นักวิชาการป่าไม้ชำนาญการพิเศษ	สำนักจัดการทรัพยากรป่าไม้ที่ ๑๐ (ราชบุรี)	
๒๐	นายสุรเชษฐ์ ศรีแดงรักษา	นักวิชาการป่าไม้ชำนาญการ	สำนักจัดการทรัพยากรป่าไม้ที่ ๑๐ (ราชบุรี)	
๒๑	นายวรวิทย์ หยุคำ	นักวิชาการป่าไม้ชำนาญการ	สำนักจัดการทรัพยากรป่าไม้ที่ ๑๑ (สุราษฎร์ธานี)	
๒๒	นางพจนีย์ ไชยถาวร	นักวิชาการป่าไม้ชำนาญการ	สำนักจัดการทรัพยากรป่าไม้ที่ ๑๑ (สุราษฎร์ธานี)	
๒๓	นายศุภชัย พัฒนภูมิ	เจ้าพนักงานป่าไม้ชำนาญงาน	สำนักจัดการทรัพยากรป่าไม้ที่ ๑๒ (นครศรีธรรมราช)	
๒๔	นายวรวิทย์ จิตรัว	นักวิชาการป่าไม้ปฏิบัติการ	สำนักจัดการทรัพยากรป่าไม้ที่ ๑๒ (นครศรีธรรมราช)	
๒๕	นายไพโรจน์ นัครา	นักวิชาการป่าไม้ชำนาญการพิเศษ	สำนักจัดการทรัพยากรป่าไม้ที่ ๑๓ (สงขลา)	
๒๖	นางกมลมาศ รัตนมณี	นักวิชาการป่าไม้ปฏิบัติการ	สำนักจัดการทรัพยากรป่าไม้ที่ ๑๓ (สงขลา)	
๒๗	นายยุทธศักดิ์ กิตติบรรกุล	เจ้าพนักงานป่าไม้อาวุโส	สำนักจัดการทรัพยากรป่าไม้ที่ ๑ สาขาแม่ฮ่องสอน	
๒๘	นางสาวนิตยา พูลสวัสดิ์	เจ้าพนักงานธุรการ	สำนักจัดการทรัพยากรป่าไม้ที่ ๑ สาขาแม่ฮ่องสอน	
๒๙	นายวีรพล ก๊กก้อง	เจ้าพนักงานป่าไม้อาวุโส	สำนักจัดการทรัพยากรป่าไม้ที่ ๓ สาขาแพร่	
๓๐	นายปราโมทย์ พุทธลก	พนักงานพิทักษ์ป่า	สำนักจัดการทรัพยากรป่าไม้ที่ ๓ สาขาแพร่	
๓๑	นายเดชา ชมดี	นักวิชาการป่าไม้ชำนาญการพิเศษ	สำนักจัดการทรัพยากรป่าไม้ที่ ๔ สาขานครสวรรค์	
๓๒	นายธนภัสสร ดอนดีไพร	พนักงานพิทักษ์ป่า	สำนักจัดการทรัพยากรป่าไม้ที่ ๔ สาขานครสวรรค์	
๓๓	นางสาวพรพรรณ มากดวงจันทร์	นักวิชาการป่าไม้ชำนาญการ	สำนักจัดการทรัพยากรป่าไม้ที่ ๔ สาขาพิษณุโลก	
๓๔	นายชัยวัฒน์ วงษ์ล้อ	เจ้าหน้าที่ป่าไม้	สำนักจัดการทรัพยากรป่าไม้ที่ ๔ สาขาพิษณุโลก	
๓๕	นายพิษณุ ขวัญเมือง	นักวิชาการป่าไม้ชำนาญการ	สำนักจัดการทรัพยากรป่าไม้ที่ ๖ สาขานครพนม	
๓๖	นายชัชวาลย์ วงศ์วัฒนชัย	นักประชาสัมพันธ์	สำนักจัดการทรัพยากรป่าไม้ที่ ๖ สาขานครพนม	
๓๗	นายวีระ อมรศักดิ์ชัย	นักวิชาการป่าไม้ชำนาญการพิเศษ	สำนักจัดการทรัพยากรป่าไม้ที่ ๗ สาขาอุบลราชธานี	
๓๘	นางนภาพร บุญรมย์	เจ้าหน้าที่ป่าไม้	สำนักจัดการทรัพยากรป่าไม้ที่ ๗ สาขาอุบลราชธานี	
๓๙	นายเสรี เกาะดี	เจ้าพนักงานป่าไม้อาวุโส	สำนักจัดการทรัพยากรป่าไม้ที่ ๙ สาขาปราจีนบุรี	
๔๐	นางสาวสรชา วงศ์พินิจ	เจ้าหน้าที่ป่าไม้	สำนักจัดการทรัพยากรป่าไม้ที่ ๙ สาขาปราจีนบุรี	
๔๑	นายชำนาญ สมบัตินิมิตร	เจ้าพนักงานป่าไม้อาวุโส	สำนักจัดการทรัพยากรป่าไม้ที่ ๑๐ สาขาเพชรบุรี	
๔๒	นางสาวเสาวลักษณ์ สัมเทศ	นักประชาสัมพันธ์	สำนักจัดการทรัพยากรป่าไม้ที่ ๑๐ สาขาเพชรบุรี	
๔๓	นายโชคชัย เสือสาวดี	นักวิชาการป่าไม้ชำนาญการ	สำนักจัดการทรัพยากรป่าไม้ที่ ๑๒ สาขากระบี่	
๔๔	นางสาวหยาดพิรุณ ลิมตูลย์	นักวิชาการป่าไม้ปฏิบัติการ	สำนักจัดการทรัพยากรป่าไม้ที่ ๑๒ สาขากระบี่	
๔๕	นายกิตติพันธุ์ รัตนวงศ์	เจ้าพนักงานป่าไม้ชำนาญงาน	สำนักจัดการทรัพยากรป่าไม้ที่ ๑๓ สาขานราธิวาส	
๔๖	นายอับดุลลา เจ๊ะโต	นักประชาสัมพันธ์	สำนักจัดการทรัพยากรป่าไม้ที่ ๑๓ สาขานราธิวาส	

(Handwritten signature)

โครงการประชุมเชิงปฏิบัติการ

เรื่อง การเพิ่มประสิทธิภาพการปฏิบัติงานด้านการส่งเสริมการจัดการป่าชุมชน

๑. หลักการและเหตุผล

การบริหารราชการยุคใหม่ ส่วนราชการจะต้องพัฒนาศักยภาพของเจ้าหน้าที่ในการปฏิบัติงานให้สอดคล้องกับการดำเนินงานขององค์กร มีการพัฒนากระบวนการทำงานอย่างเป็นระบบ รวมถึงการประสานพันธ์ การติดต่อสื่อสาร และการประสานงานทั้งหน่วยงานภายในและภายนอกองค์กร บุคลากรทุกระดับจึงต้องตระหนักและให้ความสำคัญต่อภารกิจขององค์กร เพื่อขับเคลื่อนให้ภารกิจนั้นบรรลุวัตถุประสงค์ตามเป้าหมาย ซึ่งการดำเนินงานด้านป่าชุมชนเป็นการทำงานร่วมกันระหว่างเจ้าหน้าที่รัฐและชุมชน ในการจัดการป่าไม้ในรูปแบบการส่งเสริมและสนับสนุนให้ชุมชนมีส่วนร่วมในการจัดการดูแลรักษาทรัพยากรป่าไม้ให้เป็นไปตามความต้องการของชุมชน จึงจำเป็นต้องมีการพัฒนาศักยภาพเจ้าหน้าที่ที่ปฏิบัติงานด้านป่าชุมชน เพื่อประโยชน์ในการปฏิบัติงานให้สอดคล้องกับการบริหารองค์กรอย่างมีประสิทธิภาพและเกิดผลสัมฤทธิ์สูงสุด

สำนักจัดการป่าชุมชน ตระหนักถึงความสำคัญในการพัฒนาเจ้าหน้าที่ผู้ปฏิบัติงานด้านป่าชุมชน ให้เกิดความรู้ความเข้าใจเกี่ยวกับการส่งเสริมการจัดการป่าชุมชนให้สอดคล้องกับการดำเนินงานในสภาพเศรษฐกิจ สังคม ในปัจจุบัน และสอดคล้องกับ ระเบียบกฎหมายที่เกี่ยวข้อง ในปัจจุบัน เช่น พระราชบัญญัติป่าชุมชน พ.ศ. ๒๕๖๒ และอนุบัญญัติต่างๆ จึงได้กำหนดจัดประชุมเชิงปฏิบัติการ เรื่อง การเพิ่มประสิทธิภาพการปฏิบัติงานด้านการส่งเสริมการจัดการป่าชุมชน ขึ้น เพื่อให้ผู้เข้าร่วมประชุมได้รับความรู้ความเข้าใจ พัฒนาทักษะในการปฏิบัติงานด้านการส่งเสริมการจัดการป่าชุมชนให้สอดคล้องกับพระราชบัญญัติป่าชุมชน พ.ศ. ๒๕๖๒ และสามารถถ่ายทอดองค์ความรู้ที่ได้รับแก่ชุมชนได้อย่างถูกต้อง ครบถ้วน รวมทั้งเป็นการแลกเปลี่ยนเรียนรู้ และประสบการณ์ในการปฏิบัติงาน ตลอดจนการรับทราบประเด็นปัญหาอุปสรรค หรือแนวทางวิธีการจัดการปัญหา และข้อเสนอแนะ เพื่อให้การดำเนินงานด้านป่าชุมชนบรรลุวัตถุประสงค์อย่างมีประสิทธิภาพ ต่อไป

๒. วัตถุประสงค์

๒.๑ เพื่อสร้างความรู้ความเข้าใจเกี่ยวกับพระราชบัญญัติป่าชุมชน พ.ศ. ๒๕๖๒ และกฎหมายลำดับรอง ให้แก่เจ้าหน้าที่ผู้ปฏิบัติงานด้านป่าชุมชน

๒.๒ เพื่อพัฒนาทักษะ และเพิ่มศักยภาพ การทำงานด้านการมีส่วนร่วมให้แก่เจ้าหน้าที่ผู้ปฏิบัติงานด้านป่าชุมชน เพื่อสามารถนำความรู้ที่ได้ไปใช้ในการปฏิบัติงานอย่างมีประสิทธิภาพมากขึ้น

๒.๓ เพื่อติดตามผลการปฏิบัติงานด้านป่าชุมชน และร่วมกันพิจารณาแนวทางแก้ไขปัญหาอุปสรรคของการดำเนินงานด้านป่าชุมชน

๓. กลุ่มเป้าหมาย

- ผู้อำนวยการส่วนจัดการป่าชุมชน สำนักจัดการทรัพยากรป่าไม้แห่งท้องที่ และเจ้าหน้าที่ผู้ปฏิบัติงานด้านป่าชุมชน ส่วนกลาง และส่วนภูมิภาค จำนวน ๔๖ ราย

๔. ระยะเวลาดำเนินการ

ระหว่างวันที่ ๗ - ๘ เมษายน พ.ศ. ๒๕๖๕

๕. สถานที่ดำเนินการ

ณ โรงแรมการ์เด็น ซีวิว รีสอร์ท อำเภอบางละมุง จังหวัดชลบุรี

๖. วิธีดำเนินการ

๖.๑ การบรรยาย การตอบข้อซักถาม ประเด็นปัญหา

๖.๒ การประชุมกลุ่ม เพื่อระดมความคิดเห็น

๖.๓ การนำเสนอผลงาน

๖.๔ การฝึกปฏิบัติ

๗. วิทยากรในการประชุมเชิงปฏิบัติการ

- วิทยากรจากภาครัฐ และภาคเอกชน

๘. งบประมาณดำเนินการ

งบประมาณจากแผนงานยุทธศาสตร์สร้างการเติบโตอย่างยั่งยืน อนุรักษ์ ฟื้นฟู และป้องกัน การทำลายทรัพยากรธรรมชาติ โครงการป้องกันรักษาป่า พัฒนา และเพิ่มพื้นที่สีเขียว กิจกรรมหลักส่งเสริม การบริหารจัดการป่าชุมชน กิจกรรมส่งเสริมการจัดการป่าชุมชน ประจำปีงบประมาณ พ.ศ. ๒๕๖๕ เป็นเงิน ๒๕๕,๑๑๐ บาท (สองแสนห้าหมื่นห้าพันหนึ่งร้อยสิบบาทถ้วน)

๙. ประโยชน์ที่คาดว่าจะได้รับ

๙.๑ เจ้าหน้าที่มีความรู้ความเข้าใจเกี่ยวกับ พระราชบัญญัติป่าชุมชน พ.ศ. ๒๕๖๒ และกฎหมายลำดับรอง

๙.๒ มีการแลกเปลี่ยนเรียนรู้ประสบการณ์ทำงานของเจ้าหน้าที่แต่ละภูมิภาค สามารถนำไป ปรับใช้เป็นแนวทางในการแก้ไขปัญหาอุปสรรคในการปฏิบัติงาน เพื่อพัฒนางานให้มีประสิทธิภาพมากขึ้น

๙.๓ ได้รับทราบผลการดำเนินงาน ปัญหาอุปสรรค และแนวทางการแก้ไขปัญหา จากเจ้าหน้าที่ผู้ปฏิบัติงานในพื้นที่ สามารถนำไปเป็นแนวทางเพื่อกำหนดแผนงานในอนาคตได้อย่างเหมาะสม

๑๐. หน่วยงานที่รับผิดชอบ

สำนักจัดการป่าชุมชน กรมป่าไม้

ลงชื่อ  ผู้เขียนโครงการ
(นายอดิเทพ ปะมะ)
นักวิชาการป่าไม้ปฏิบัติการ

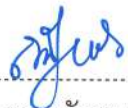
ลงชื่อ  ผู้เสนอโครงการ
(นางสาวอนัตสม นุกูล)
ผู้อำนวยการส่วนส่งเสริมการจัดการป่าชุมชน

ลงชื่อ  ผู้ตรวจสอบโครงการ
(นางนันทนา บุญยานันต์)
ผู้อำนวยการสำนักจัดการป่าชุมชน

ลงชื่อ  ผู้อนุมัติโครงการ
(นายสุรชัย อจตบุญ)
อธิบดีกรมป่าไม้

กำหนดการประชุมเชิงปฏิบัติการ
เรื่อง การเพิ่มประสิทธิภาพการปฏิบัติงานด้านการส่งเสริมการจัดการป่าชุมชน
ระหว่างวันที่ ๗ - ๘ เมษายน ๒๕๖๕
ณ โรงแรมการ์เด็น ซีวิว รีสอร์ท อำเภอบางละมุง จังหวัดชลบุรี

วันพฤหัสบดีที่ ๗ เมษายน ๒๕๖๕

๐๙.๐๐ น. - ๑๐.๐๐ น.	ลงทะเบียน
๑๐.๐๐ น. - ๑๒.๐๐ น.	แลกเปลี่ยนประสบการณ์ทำงานด้านป่าชุมชน โดย ส่วนจัดการป่าชุมชน สำนักจัดการทรัพยากรป่าไม้
๑๒.๐๐ น. - ๑๓.๐๐ น.	รับประทานอาหารกลางวัน
๑๓.๐๐ น. - ๑๓.๓๐ น.	พิธีเปิดการประชุมเชิงปฏิบัติการ โดย รองอธิบดีกรมป่าไม้ (นายนรินทร์ ประทวนชัย)
๑๓.๓๐ น. - ๑๕.๐๐ น.	การบรรยายหัวข้อ “ถ่ายทอดนโยบายด้านป่าชุมชนและการเพิ่ม ประสิทธิภาพการทำงานระดับพื้นที่” โดย ผู้อำนวยการสำนักจัดการป่าชุมชน
๑๕.๐๐ น. - ๑๖.๐๐ น.	การส่งเสริมการจัดการป่าชุมชนมุ่งสู่เป้าหมาย โดย ส่วนส่งเสริมการจัดการป่าชุมชน
๑๖.๐๐ น. - ๑๘.๔๕ น.	กิจกรรม “เทคนิคการสร้างความร่วมมือของเจ้าหน้าที่ส่งเสริม งานด้านป่าชุมชน” โดย วิทยากรจากภายนอก
๑๘.๔๕ น. - ๑๙.๓๐ น.	รับประทานอาหารเย็น

วันศุกร์ที่ ๘ เมษายน ๒๕๖๕

๐๗.๐๐ น. - ๐๘.๓๐ น.	รับประทานอาหารเช้า
๐๘.๓๐ น. - ๑๐.๐๐ น.	ตอบข้อซักถามประเด็นปัญหาการปฏิบัติงานด้านป่าชุมชน โดย ผู้อำนวยการสำนักจัดการป่าชุมชน และคณะ
๑๐.๐๐ น. - ๑๒.๐๐ น.	แบ่งกลุ่มระดมความคิดเห็น เรื่อง “ข้อเสนอแนะ แนวทางการขับเคลื่อน งานด้านป่าชุมชนเพื่อประชาชน” จำนวน ๔ กลุ่ม - ภาคเหนือ - ภาคตะวันออกเฉียงเหนือ - ภาคกลาง - ภาคใต้

วันศุกร์ที่ ๘ เมษายน ๒๕๖๕ (ต่อ)

๑๒.๐๐ น. - ๑๓.๐๐ น.

รับประทานอาหารกลางวัน

๑๓.๐๐ น. - ๑๕.๐๐ น.

นำเสนอและสรุปผลการประชุม

๑๕.๐๐ น. - ๑๖.๐๐ น.

พิธีปิดการประชุมเชิงปฏิบัติการ

โดย ผู้อำนวยการสำนักจัดการป่าชุมชน

หมายเหตุ

- กำหนดการอาจเปลี่ยนแปลงได้ตามความเหมาะสม
- พักรับประทานอาหารว่างและเครื่องดื่ม เวลา ๑๐.๓๐ - ๑๐.๔๕ น. และ เวลา ๑๔.๓๐ - ๑๔.๔๕ น.
- การแต่งกาย : วันที่ ๗ เมษายน ๒๕๖๕ เสื้อเขียวอัตลักษณ์กรมป่าไม้
วันที่ ๘ เมษายน ๒๕๖๕ ชุดสุภาพ



ด่วนที่สุด

บันทึกข้อความ

ส่วนราชการ กรมป่าไม้ สำนักงานจัดการป่าชุมชน โทร. ๐ ๒๕๖๑ ๔๒๙๒-๓ ต่อ ๕๖๔๒

ที่ ทส.๑๖๐๔.๔๓/ว ๕๖๕๑ วันที่ ๕ เมษายน ๒๕๖๕

เรื่อง แก้ไขคำสั่งให้ข้าราชการและเจ้าหน้าที่เข้าร่วมโครงการประชุมเชิงปฏิบัติการ เรื่อง การเพิ่มประสิทธิภาพ การปฏิบัติงานด้านการส่งเสริมการจัดการป่าชุมชน (เฉพาะราย)

- เรียน อธิบดีกรมป่าไม้
- รองอธิบดีกรมป่าไม้ทุกท่าน
 - ผู้ตรวจราชการกรมป่าไม้ทุกท่าน
 - ผู้อำนวยการสำนักทุกสำนัก
 - ผู้อำนวยการกองการอนุญาต
 - ผู้อำนวยการสำนักจัดการทรัพยากรป่าไม้ ที่ ๑ - ๑๓
 - ผู้อำนวยการสำนักจัดการทรัพยากรป่าไม้สาขาทุกสาขา
 - ผู้อำนวยการศูนย์เทคโนโลยีสารสนเทศและการสื่อสาร
 - ผู้อำนวยการกลุ่มพัฒนาระบบบริหาร
 - ผู้อำนวยการกลุ่มนิติการ
 - ผู้อำนวยการกลุ่มพัฒนาระบบบริหาร
 - ผู้อำนวยการกลุ่มตรวจสอบภายใน
 - ผู้อำนวยการกลุ่มงานจริยธรรม

๑๒๖๕

กรมป่าไม้ขอส่งสำเนาคำสั่งกรมป่าไม้ ที่ /๒๕๖๕ ลงวันที่ ๕

เมษายน พ.ศ. ๒๕๖๕ เรื่อง แก้ไขคำสั่งให้ข้าราชการและเจ้าหน้าที่เข้าร่วมโครงการประชุมเชิงปฏิบัติการ เรื่อง การเพิ่มประสิทธิภาพการปฏิบัติงานด้านการส่งเสริมการจัดการป่าชุมชน (เฉพาะราย)

จึงเรียนมาเพื่อโปรดทราบและพิจารณา

(นายสุรชัย อจตบุญ)
อธิบดีกรมป่าไม้

สำเนา



คำสั่งกรมป่าไม้
ที่ ๑๒๖๕ /๒๕๖๕

เรื่อง แก้ไขคำสั่งให้ข้าราชการและเจ้าหน้าที่เข้าร่วมการประชุมเชิงปฏิบัติการ
เรื่อง การเพิ่มประสิทธิภาพการปฏิบัติงานด้านการส่งเสริมการจัดการป่าชุมชน (เฉพาะราย)

อนุสนธิคำสั่งกรมป่าไม้ ที่ ๑๑๘๘/๒๕๖๕ ลงวันที่ ๒๙ มีนาคม พ.ศ. ๒๕๖๕ เรื่อง ให้ข้าราชการและเจ้าหน้าที่เข้าร่วมการประชุมเชิงปฏิบัติการ เรื่อง การเพิ่มประสิทธิภาพการปฏิบัติงานด้านการส่งเสริมการจัดการป่าชุมชน ในวันที่ ๗ - ๘ เมษายน ๒๕๖๕ ณ โรงแรมการ์เด้น ซีวิว รีสอร์ท อำเภอบางละมุง จังหวัดชลบุรี นั้น

เนื่องจากมีหน่วยงานขอแก้ไขและเปลี่ยนแปลงรายชื่อผู้เข้าร่วมประชุมฯ จำนวน ๙ ราย จึงให้แก้ไขและเปลี่ยนแปลงรายชื่อตามคำสั่งกรมป่าไม้ ที่ ๑๑๘๘/๒๕๖๕ ลงวันที่ ๒๙ มีนาคม พ.ศ. ๒๕๖๕ เรื่อง ให้ข้าราชการและเจ้าหน้าที่เข้าร่วมการประชุมเชิงปฏิบัติการ เรื่อง การเพิ่มประสิทธิภาพการปฏิบัติงานด้านการส่งเสริมการจัดการป่าชุมชน รายละเอียดตามบัญชีแนบท้ายคำสั่ง นอกนั้นเป็นไปตามคำสั่งเดิมทุกประการ

ทั้งนี้ ตั้งแต่บัดนี้เป็นต้นไป

สั่ง ณ วันที่ ๕ เมษายน พ.ศ. ๒๕๖๕

(ลงนาม) สุรชัย อจลบุญ
(นายสุรชัย อจลบุญ)
อธิบดีกรมป่าไม้

สำเนาถูกต้อง

(นายอดิเทพ ปะมะ)
นักวิชาการป่าไม้ปฏิบัติการ

รายชื่อผู้เข้าร่วมประชุมเชิงปฏิบัติการ
เรื่อง แก้ไขคำสั่งให้ข้าราชการและเจ้าหน้าที่เข้าร่วมการประชุมเชิงปฏิบัติการ
เรื่อง การเพิ่มประสิทธิภาพการปฏิบัติงานด้านการส่งเสริมการจัดการป่าชุมชน (เฉพาะราย)
แนบท้ายคำสั่งกรมป่าไม้ที่ **๑๒๖๕** /๒๕๖๕ ลงวันที่ **๕** เมษายน พ.ศ. ๒๕๖๕

ลำดับ	เดิม		เปลี่ยนเป็น		สังกัด
	ชื่อ - สกุล	ตำแหน่ง	ชื่อ - สกุล	ตำแหน่ง	
๑	นายมนตรี ปิยาพันธ์	นักวิชาการป่าไม้ชำนาญการพิเศษ	นายมนตรี ปิยาพันธ์	นักวิชาการป่าไม้ชำนาญการพิเศษ	สำนักจัดการทรัพยากรป่าไม้ที่ ๑ (เชียงใหม่)
๖	นายคุณากร สีเผือก	นักวิชาการป่าไม้ปฏิบัติการ	นายคุณากร สีเผือก	นักวิชาการป่าไม้ปฏิบัติการ	สำนักจัดการทรัพยากรป่าไม้ที่ ๓ (ลำปาง)
๑๑	นางนิตยา คล้ายแก้ว	นักวิชาการป่าไม้ชำนาญการ	นางนิตยา คล้ายแก้ว	นักวิชาการป่าไม้ชำนาญการพิเศษ	สำนักจัดการทรัพยากรป่าไม้ที่ ๖ (อุดรธานี)
๑๔	นายไชยา คล้ายคลึง	เจ้าพนักงานป่าไม้อาวุโส	นางอศรา ตีพรหม	นักประชาสัมพันธ์	สำนักจัดการทรัพยากรป่าไม้ที่ ๗ (ขอนแก่น)
๒๓	นายศุภชัย พัฒนภูมิ	เจ้าพนักงานป่าไม้ชำนาญงาน	นายศุภชัย พัฒนภูมิ	เจ้าพนักงานป่าไม้ชำนาญงาน	สำนักจัดการทรัพยากรป่าไม้ที่ ๑๒ (นครศรีธรรมราช)
๒๖	นางกมลมาศ รัตนมณี	นักวิชาการป่าไม้ปฏิบัติการ	นางกมลมาศ รัตนมณี	นักวิชาการป่าไม้ปฏิบัติการ	สำนักจัดการทรัพยากรป่าไม้ที่ ๑๓ (สงขลา)
๔๐	นางสาวสรชา วงศ์พินิจ	เจ้าหน้าที่ป่าไม้	นางสาวพรรณพิมล กิตติสุนทรโรภาส	นักประชาสัมพันธ์	สำนักจัดการทรัพยากรป่าไม้ที่ ๙ สาขาปราจีนบุรี
๔๔	นางสาวหยาดพิรุณ ลิ้มตุลย์	นักวิชาการป่าไม้ปฏิบัติการ	นายพีรพัฒน์ วงศ์แก้ว	เจ้าหน้าที่ป่าไม้	สำนักจัดการทรัพยากรป่าไม้ที่ ๑๒ สาขากระบี่
๔๕	นายกิตติพิพันธุ์ รัตนวงศ์	เจ้าพนักงานป่าไม้ชำนาญงาน	นายกิตติพิพันธุ์ รัตนวงศ์	เจ้าพนักงานป่าไม้ชำนาญงาน	สำนักจัดการทรัพยากรป่าไม้ที่ ๑๓ สาขาธนบุรี

[Signature]



ด่วนที่สุด

บันทึกข้อความ

ส่วนราชการ กรมป่าไม้ สำนักงานจัดการป่าชุมชน โทร. ๐ ๒๕๖๑ ๔๒๙๒-๓ ต่อ ๕๖๔๒

ที่ ทส.๑๖๐๔.๔๓/ว ๕๗๕๕ วันที่ ๕ เมษายน ๒๕๖๕

เรื่อง แก้ไขคำสั่งให้ข้าราชการและเจ้าหน้าที่เข้าร่วมโครงการประชุมเชิงปฏิบัติการ เรื่อง การเพิ่มประสิทธิภาพการปฏิบัติงานด้านการส่งเสริมการจัดการป่าชุมชน (เฉพาะราย)

เรียน อธิบดีกรมป่าไม้

รองอธิบดีกรมป่าไม้ทุกท่าน

ผู้ตรวจราชการกรมป่าไม้ทุกท่าน

ผู้อำนวยการสำนักทุกสำนัก

ผู้อำนวยการกองการอนุญาต

ผู้อำนวยการสำนักจัดการทรัพยากรป่าไม้ ที่ ๑ - ๑๓

ผู้อำนวยการสำนักจัดการทรัพยากรป่าไม้สาขาทุกสาขา

ผู้อำนวยการศูนย์เทคโนโลยีสารสนเทศและการสื่อสาร

ผู้อำนวยการกลุ่มพัฒนาระบบบริหาร

ผู้อำนวยการกลุ่มนิติการ

ผู้อำนวยการกลุ่มพัฒนาระบบบริหาร

ผู้อำนวยการกลุ่มตรวจสอบภายใน

ผู้อำนวยการกลุ่มงานจริยธรรม

กรมป่าไม้ขอส่งสำเนาคำสั่งกรมป่าไม้ ที่ ๑๒๘๑ /๒๕๖๕ ลงวันที่ ๕

เมษายน พ.ศ. ๒๕๖๕ เรื่อง แก้ไขคำสั่งให้ข้าราชการและเจ้าหน้าที่เข้าร่วมโครงการประชุมเชิงปฏิบัติการ เรื่อง การเพิ่มประสิทธิภาพการปฏิบัติงานด้านการส่งเสริมการจัดการป่าชุมชน (เฉพาะราย)

จึงเรียนมาเพื่อโปรดทราบและพิจารณา

(นายสุรชัย อจลบุญ)

อธิบดีกรมป่าไม้

สำเนา



คำสั่งกรมป่าไม้

ที่ ๑๒๘๑ /๒๕๖๕

เรื่อง แก้ไขคำสั่งให้ข้าราชการและเจ้าหน้าที่เข้าร่วมการประชุมเชิงปฏิบัติการ
เรื่อง การเพิ่มประสิทธิภาพการปฏิบัติงานด้านการส่งเสริมการจัดการป่าชุมชน (เฉพาะราย)

อนุสนธิคำสั่งกรมป่าไม้ ที่ ๑๑๘๘/๒๕๖๕ ลงวันที่ ๒๙ มีนาคม พ.ศ. ๒๕๖๕ เรื่อง ให้ข้าราชการและเจ้าหน้าที่เข้าร่วมการประชุมเชิงปฏิบัติการ เรื่อง การเพิ่มประสิทธิภาพการปฏิบัติงานด้านการส่งเสริมการจัดการป่าชุมชน ในวันที่ ๗ - ๘ เมษายน ๒๕๖๕ ณ โรงแรมการ์เด็น ซีวิว รีสอร์ท อำเภอบางละมุง จังหวัดชลบุรี นั้น

เนื่องจากมีหน่วยงานขอแก้ไขและเปลี่ยนแปลงรายชื่อผู้เข้าร่วมประชุมฯ จำนวน ๔ ราย จึงให้แก้ไขและเปลี่ยนแปลงรายชื่อตามคำสั่งกรมป่าไม้ ที่ ๑๑๘๘/๒๕๖๕ ลงวันที่ ๒๙ มีนาคม พ.ศ. ๒๕๖๕ เรื่อง ให้ข้าราชการและเจ้าหน้าที่เข้าร่วมการประชุมเชิงปฏิบัติการ เรื่อง การเพิ่มประสิทธิภาพการปฏิบัติงานด้านการส่งเสริมการจัดการป่าชุมชน รายละเอียดตามบัญชีแนบท้ายคำสั่ง นอกนั้นเป็นไปตามคำสั่งเดิมทุกประการ

ทั้งนี้ ตั้งแต่บัดนี้เป็นต้นไป

สั่ง ณ วันที่

๕

เมษายน พ.ศ. ๒๕๖๕

(ลงนาม) สุรชัย อจลบุญ
(นายสุรชัย อจลบุญ)
อธิบดีกรมป่าไม้

สำเนาถูกต้อง

(นางสาวปาริชาติ ฤทธิ์เดช)
นักวิชาการป่าไม้ชำนาญการ

รายชื่อผู้เข้าร่วมประชุมเชิงปฏิบัติการ

เรื่อง แก้ไขคำสั่งให้ข้าราชการและเจ้าหน้าที่เข้าร่วมการประชุมเชิงปฏิบัติการ

เรื่อง การเพิ่มประสิทธิภาพการปฏิบัติงานด้านการส่งเสริมการป่าชุมชนฯ (เฉพาะราย)

แบบทำยคำสั่งกรมป่าไม้ที่ **๑๒๑๑** /๒๕๖๕ ลงวันที่ **๕** เมษายน พ.ศ. ๒๕๖๕

ลำดับ	เดิม		เปลี่ยนเป็น		สังกัด
	ชื่อ - อยุ่	ตำแหน่ง	ชื่อ - อยุ่	ตำแหน่ง	
๘	นายถวัลย์ แก้วมา	เจ้าหน้าที่ป่าไม้	นายตรีวิทย์ รุ่งเรือง	นักวิชาการป่าไม้ปฏิบัติการ	สำนักจัดการทรัพยากรป่าไม้ที่ ๔ (ตาก)
๙๑	นายประยงค์ ประยงค์	นักวิชาการป่าไม้ชำนาญการ	นายสรวิชัย เทียนเงิน	นักวิชาการป่าไม้ปฏิบัติการ	สำนักจัดการทรัพยากรป่าไม้ที่ ๙ (ชลบุรี)
๙๒	นายอัปสร อธิธา	นักวิชาการป่าไม้ปฏิบัติการ	นายอัปสร อธิธา	นักวิชาการป่าไม้ปฏิบัติการ	สำนักจัดการทรัพยากรป่าไม้ที่ ๑๓ สาขาฉะเชิงเทรา



แบบสอบถามความพึงพอใจผู้เข้าร่วมประชุมเชิงปฏิบัติการ เรื่อง การเพิ่มประสิทธิภาพการปฏิบัติงานด้านการส่งเสริมการจัดการ ป่าชุมชน

ระหว่างวันที่ 7 - 8 เมษายน 2565

ณ โรงแรมการ์เดน ซีวิว รีสอร์ท อำเภอบางละมุง จังหวัดชลบุรี

*จำเป็น

1 เพศ *

ทำเครื่องหมายเพียงหนึ่งช่อง

หญิง

ชาย

2 อายุ *

ทำเครื่องหมายเพียงหนึ่งช่อง

ต่ำกว่า 20 ปี

20-30 ปี

31-40 ปี

41-50 ปี

51 ปีขึ้นไป

3 การศึกษา *

ทำเครื่องหมายเพียงหนึ่งช่อง

มัธยมศึกษาตอนปลายหรือเทียบเท่า

อนุปริญญาหรือเทียบเท่า

ปริญญาตรี

สูงกว่าปริญญาตรี

4 ตำแหน่ง *

ทำเครื่องหมายเพียงหนึ่งช่อง

- นักวิชาการป่าไม้ปฏิบัติการ
- นักวิชาการป่าไม้ชำนาญการ
- นักวิชาการป่าไม้ชำนาญการพิเศษ
- เจ้าหน้าที่ป่าไม้
- เจ้าหน้าที่ป่าไม้ชำนาญงาน
- เจ้าพนักงานป่าไม้อาวุโส
- เจ้าพนักงานธุรการ
- นักประชาสัมพันธ์
- พนักงานพิทักษ์ป่า

5 บรรยาย หัวข้อ “ถ่ายทอดนโยบายด้านป่าชุมชนและการเพิ่มประสิทธิภาพการทำงานระดับพื้นที่” *
โดย ผู้อำนวยการสำนักจัดการป่าชุมชน

ทำเครื่องหมายแฉะหนึ่งช่องเท่านั้น

	น้อย ที่สุด	น้อย	ปาน กลาง	มาก	มาก ที่สุด
การถ่ายทอดความรู้ของวิทยากรมีความชัดเจน	<input type="radio"/>	<input type="radio"/>	<input type="radio"/>	<input type="radio"/>	<input type="radio"/>
ความสามารถในการอธิบายเนื้อหา	<input type="radio"/>	<input type="radio"/>	<input type="radio"/>	<input type="radio"/>	<input type="radio"/>
การเชื่อมโยงเนื้อหาในการฝึกอบรม	<input type="radio"/>	<input type="radio"/>	<input type="radio"/>	<input type="radio"/>	<input type="radio"/>
มีความครบถ้วนของเนื้อหาในการฝึกอบรม	<input type="radio"/>	<input type="radio"/>	<input type="radio"/>	<input type="radio"/>	<input type="radio"/>
การใช้เวลาตามที่กำหนดไว้/การตอบข้อซักถาม	<input type="radio"/>	<input type="radio"/>	<input type="radio"/>	<input type="radio"/>	<input type="radio"/>

6 กิจกรรม “เทคนิคการสร้างความร่วมมือของเจ้าหน้าที่ส่งเสริมงานด้านป่าชุมชน” โดย วิทยาการ *
จากภายนอก

ทำเครื่องหมายแฉวงหนึ่งช่องเท่านั้น

	น้อย ที่สุด	น้อย	ปาน กลาง	มาก	มาก ที่สุด
การถ่ายทอดความรู้ของวิทยากรมีความชัดเจน	<input type="radio"/>	<input type="radio"/>	<input type="radio"/>	<input type="radio"/>	<input type="radio"/>
ความสามารถในการอธิบายเนื้อหา	<input type="radio"/>	<input type="radio"/>	<input type="radio"/>	<input type="radio"/>	<input type="radio"/>
การเชื่อมโยงเนื้อหาในการฝึกอบรม	<input type="radio"/>	<input type="radio"/>	<input type="radio"/>	<input type="radio"/>	<input type="radio"/>
มีความครบถ้วนของเนื้อหาในการฝึกอบรม	<input type="radio"/>	<input type="radio"/>	<input type="radio"/>	<input type="radio"/>	<input type="radio"/>
การใช้เวลาตามที่กำหนดไว้/การตอบข้อซักถาม	<input type="radio"/>	<input type="radio"/>	<input type="radio"/>	<input type="radio"/>	<input type="radio"/>

7 แบ่งกลุ่มระดมความคิดเห็น เรื่อง “ข้อเสนอแนะ แนวทางการขับเคลื่อนงานด้านป่าชุมชนเพื่อประชาชน” จำนวน 4 กลุ่ม *

ทำเครื่องหมายแฉวงหนึ่งช่องเท่านั้น

	น้อย ที่สุด	น้อย	ปาน กลาง	มาก	มาก ที่สุด
การถ่ายทอดความรู้ของวิทยากรมีความชัดเจน	<input type="radio"/>	<input type="radio"/>	<input type="radio"/>	<input type="radio"/>	<input type="radio"/>
ความสามารถในการอธิบายเนื้อหา	<input type="radio"/>	<input type="radio"/>	<input type="radio"/>	<input type="radio"/>	<input type="radio"/>
การเชื่อมโยงเนื้อหาในการฝึกอบรม	<input type="radio"/>	<input type="radio"/>	<input type="radio"/>	<input type="radio"/>	<input type="radio"/>
มีความครบถ้วนของเนื้อหาในการฝึกอบรม	<input type="radio"/>	<input type="radio"/>	<input type="radio"/>	<input type="radio"/>	<input type="radio"/>
การใช้เวลาตามที่กำหนดไว้/การตอบข้อซักถาม	<input type="radio"/>	<input type="radio"/>	<input type="radio"/>	<input type="radio"/>	<input type="radio"/>

8 ด้านสถานที่ / ระยะเวลา / อาหาร *

ทำเครื่องหมายแฉวงหนึ่งช่องเท่านั้น

	น้อยที่สุด	น้อย	ปานกลาง	มาก	มากที่สุด
สถานที่สะอาดและมีความเหมาะสม	<input type="radio"/>	<input type="radio"/>	<input type="radio"/>	<input type="radio"/>	<input type="radio"/>
ความพร้อมของอุปกรณ์โสตทัศนูปกรณ์	<input type="radio"/>	<input type="radio"/>	<input type="radio"/>	<input type="radio"/>	<input type="radio"/>
ระยะเวลาในการอบรมมีความเหมาะสม	<input type="radio"/>	<input type="radio"/>	<input type="radio"/>	<input type="radio"/>	<input type="radio"/>
อาหารมีความเหมาะสม	<input type="radio"/>	<input type="radio"/>	<input type="radio"/>	<input type="radio"/>	<input type="radio"/>
การจัดกิจกรรม/ การแบ่งกลุ่ม	<input type="radio"/>	<input type="radio"/>	<input type="radio"/>	<input type="radio"/>	<input type="radio"/>

9 ด้านความรู้ความเข้าใจ *

ทำเครื่องหมายแฉวงหนึ่งช่องเท่านั้น

	น้อยที่สุด	น้อย	ปานกลาง	มาก	มากที่สุด
ความรู้ ความเข้าใจ ก่อน การอบรม	<input type="radio"/>	<input type="radio"/>	<input type="radio"/>	<input type="radio"/>	<input type="radio"/>
ความรู้ ความเข้าใจ หลัง การอบรม	<input type="radio"/>	<input type="radio"/>	<input type="radio"/>	<input type="radio"/>	<input type="radio"/>

10 ด้านการนำความรู้ไปใช้ *

ทำเครื่องหมายแฉวงหนึ่งช่องเท่านั้น

	น้อยที่สุด	น้อย	ปานกลาง	มาก	มากที่สุด
สามารถนำความรู้ที่ได้รับไปประยุกต์ใช้ในการ	<input type="radio"/>	<input type="radio"/>	<input type="radio"/>	<input type="radio"/>	<input type="radio"/>
มีความมั่นใจและสามารถนำความรู้ที่ได้รับไปใช้ได้	<input type="radio"/>	<input type="radio"/>	<input type="radio"/>	<input type="radio"/>	<input type="radio"/>
สามารถนำความรู้ไปเผยแพร่/ถ่ายทอดได้	<input type="radio"/>	<input type="radio"/>	<input type="radio"/>	<input type="radio"/>	<input type="radio"/>

11 สรุปประเด็นที่ท่านได้รับจากการประชุม

12 ข้อเสนอแนะอื่น ๆ

เนื้อหานี้ได้ถูกสร้างขึ้นหรือรับรองโดย Google

Google ฟอรัม



ภาพการประชุม

บรรยากาศการประชุมวันแรก (๗ เมษายน ๒๕๖๕)



บรรยากาศการประชุมวันแรก

(๗ เมษายน ๒๕๖๕)

การบรรยายหัวข้อ “ถ่ายทอดนโยบายด้านป่าชุมชนและการเพิ่มประสิทธิภาพการทำงานระดับพื้นที่”
โดย ผู้อำนวยการสำนักจัดการป่าชุมชน



บรรยากาศการประชุมวันแรก

(๗ เมษายน ๒๕๖๕)

กิจกรรม “เทคนิคการสร้างความร่วมมือของเจ้าหน้าที่ส่งเสริมงานด้านป่าชุมชน”

โดย วิทยากรจากภายนอก



บรรยากาศการประชุมวันที่ ๒

(๘ เมษายน ๒๕๖๕)

กิจกรรม ตอบข้อซักถามประเด็นปัญหาการปฏิบัติงานด้านป่าชุมชน

โดย ผู้อำนวยการสำนักจัดการป่าชุมชน และคณะ



บรรยากาศการประชุมวันที่ ๒

(๘ เมษายน ๒๕๖๕)

กิจกรรม ตอบข้อซักถามประเด็นปัญหาการปฏิบัติงานด้านป่าชุมชน
โดย ผู้อำนวยการสำนักจัดการป่าชุมชน และคณะ



บรรยากาศการลงทะเบียน





รักษ์ป่า
รักษา **ชีวิต**
 **SAVE FOREST SAVE FOR LIVES**