

รายงานประจำปี ๒๕๕๘

สำนักจัดการป่าชุมชน กรมป่าไม้



สำนักจัดการป่าชุมชน
กรมป่าไม้



กรมป่าไม้

คำนำ

รายงานประจำปี ๒๕๕๘ สำนักจัดการป่าชุมชน กรมป่าไม้ จัดทำขึ้นเพื่อเผยแพร่ผลการดำเนินงานที่สำคัญของสำนักจัดการป่าชุมชนในรอบปีงบประมาณ พ.ศ. ๒๕๕๘ แก่หน่วยงานที่เกี่ยวข้อง และผู้สนใจทั่วไป โดยเนื้อหาครอบคลุมภารกิจหน้าที่ของสำนักจัดการป่าชุมชนที่ได้ดำเนินการในรอบปีงบประมาณที่ผ่านมาตามแผนงานที่ ๑ อนุรักษ์และจัดการทรัพยากรธรรมชาติ ผลผลิต พื้นที่ป่าไม้ได้รับการบริหารจัดการ กิจกรรมหลักส่งเสริมการจัดการป่าชุมชน และกิจกรรมหลักส่งเสริมและพัฒนาการป่าไม้ ซึ่งประกอบด้วยกิจกรรมส่งเสริมการจัดการป่าชุมชน กิจกรรมพัฒนาป่าไม้ร่วมกับองค์กรและเครือข่ายแบบบูรณาการ กิจกรรมพัฒนาป่าไม้ร่วมกับสถาบันศาสนา กิจกรรมพัฒนาวนศาสตร์ชุมชน และกิจกรรมพัฒนาป่าชุมชนเมืองเพื่อลดสภาวะโลกร้อน โครงการศูนย์การเรียนรู้วนศาสตร์ชุมชน กรมป่าไม้ โครงการศูนย์การเรียนรู้ด้านทรัพยากรธรรมชาติและสิ่งแวดล้อมจังหวัดพิษณุโลก พร้อมทั้งโครงการความร่วมมือกับองค์กรภาคเอกชน ได้แก่ โครงการอนุรักษ์ป่าปาร์กชุมชน โครงการ ๖๐ ป่าชุมชน อนุรักษ์พันธุ์กรรมพืชเฉลิมพระเกียรติสมเด็จพระรัตนราชสุดาฯ สยามบรมราชกุมารี ในโอกาสฉลองพระชนมายุ ๕ รอบ ๒ เมษายน ๒๕๕๘ โครงการ ปตท.สผ. ปลูกป่าลดสภาวะโลกร้อน และความร่วมมือกับหน่วยงานภาครัฐ ได้แก่ กรมพัฒนาการแพทย์แผนไทยและการแพทย์ทางเลือก กระทรวงสาธารณสุข

สำนักจัดการป่าชุมชน หวังเป็นอย่างยิ่งว่ารายงานประจำปี ๒๕๕๘ สำนักจัดการป่าชุมชน กรมป่าไม้ เล่มนี้จะเป็นประโยชน์ ต่อหน่วยงานและผู้สนใจทั่วไป

สำนักจัดการป่าชุมชน

ธันวาคม ๒๕๕๘

สารบัญ

เรื่อง

ผู้บริหารกรมป่าไม้	หน้า ๑
ผู้บริหารสำนักจัดการป่าชุมชน	๔
โครงสร้างสำนักจัดการป่าชุมชน	๕
จำนวนข้าราชการ ลูกจ้างประจำ และพนักงานราชการของสำนักจัดการป่าชุมชน	๒๒
แผนผังยุทธศาสตร์สำนักจัดการป่าชุมชน	๒๓
ผลการปฏิบัติราชการตามคำรับรองการปฏิบัติราชการ(ตัวชี้วัด)	๒๘
แผนการจัดการความรู้ สำนักจัดการป่าชุมชน	๓๓
ผลการดำเนินงานกิจกรรมพัฒนาป่าไม้ร่วมกับองค์กรและเครือข่ายแบบบูรณาการ	๓๗
ผลการดำเนินงานกิจกรรมพัฒนาป่าไม้ร่วมกับสถาบันศาสนา	๕๑
ผลการดำเนินงานกิจกรรมส่งเสริมการจัดการป่าชุมชน	๖๓
ผลการดำเนินงานกิจกรรมพัฒนานวนศาสตร์ชุมชน	๘๑
ผลการดำเนินงานกิจกรรมพัฒนาป่าชุมชนเมืองเพื่อลดสถานะโลกร้อน	๙๕
ผลการดำเนินงานโครงการศูนย์การเรียนรู้นวนศาสตร์ชุมชน กรมป่าไม้	๑๐๓
ผลการดำเนินงานโครงการศูนย์การเรียนรู้ด้านทรัพยากรธรรมชาติและสิ่งแวดล้อม จังหวัดพิษณุโลก	๑๐๗
ผลการดำเนินงานโครงการอนุรักษ์ป่า ป่ารักชุมชน ระยะที่ ๒ (๒๕๕๖-๒๕๖๐)	๑๑๓
ผลการดำเนินงานโครงการ ๖๐ ป่าชุมชน อนุรักษ์พันธุกรรมพืชเฉลิมพระเกียรติ สมเด็จพระเทพรัตนราชสุดาฯ สยามบรมราชกุมารี ในโอกาสฉลองพระชนมายุ ๕ รอบ ๒ เมษายน ๒๕๕๘	๑๒๖
ผลการดำเนินงานโครงการ ปตท.สผ. ปลุกป่าลดสถานะโลกร้อน	๑๓๙

ผู้บริหารกรมป่าไม้ (ประจำปีงบประมาณ พ.ศ. ๒๕๕๘)



นายธีรภัทร ประยูรสิทธิ
อธิบดีกรมป่าไม้



นายประลอง ดำรงค์ไทย
รองอธิบดีกรมป่าไม้



นางเปรมพิมล พิมพ์พันธ์ุ
รองอธิบดีกรมป่าไม้



นายสมชัย มาเสถียร
รองอธิบดีกรมป่าไม้



นางอำนวยการพร ชลดำรงค์กุล
ผู้ตรวจราชการกรมป่าไม้



นายสมศักดิ์ เร่งเพียร
ผู้ตรวจราชการกรมป่าไม้



นางนันทา บุญยานันต์
ผู้อำนวยการสำนักจัดการป่าชุมชน



นายสุเมธ จินชกร
รักษาการในตำแหน่ง
ผู้อำนวยการสำนักส่งเสริมปลูกป่า



นายอรุณพล เจริญชื่นษา
ผู้อำนวยการสำนักป้องกันรักษาป่าและควบคุม
ไฟฟ้า



นายสุรัตน์ กาญจนบุญชู
ผู้อำนวยการสำนักแผนงานและสารสนเทศ



นายบรรจง วงศ์ศรีสุนทร
ผู้อำนวยการสำนักรับรองการป่าไม้



นายเฉลิมเกียรติ สุดสาคร
ผู้อำนวยการสำนักเครือข่ายป่าไม้



นายชุตติเดช กมนณชบุคม
ผู้อำนวยการกลุ่มพัฒนาระบบบริหาร



นายวิชัย การะเวก
หัวหน้ากลุ่มตรวจสอบภายใน



นายธีรยุทธ สมตน
ผู้อำนวยการสำนักจัดการที่ดินป่าไม้



นายสุชุม มิตต์สสา
ผู้อำนวยการสำนักบริหารกลาง



นายฐิติพันธ์ จูจันทร์
ผู้อำนวยการสำนักโครงการพระราชดำริ
และกิจการพิเศษ



นายรัชชัย ลัดกรุด
ผู้อำนวยการสำนักการอนุญาต



นายคณิต รัตนวันกุล
ผู้อำนวยการกลุ่มป่าสงวน



นายสกลต์ บุญเสริมสุข
ผู้อำนวยการสำนักความร่วมมือ
ด้านการป่าไม้ระหว่างประเทศ



นายสุชาติ กัลยาวงศา
ผู้อำนวยการสำนักวิจัยและพัฒนาการป่าไม้



นายอลงกรณ์ เตรงูเชื้อ
ผู้อำนวยการสำนักค่านป่าไม้



นายเพ็ญวิษณุ ศรีชัย
ผู้อำนวยการสำนักกฎหมาย

ผู้บริหารสำนักจัดการป่าชุมชน



นางนันทนา บุญยอนันต์
ผู้อำนวยการสำนักจัดการป่าชุมชน



นายอภิรักษ์ ทหรานนท์
ผู้อำนวยการ
ส่วนอำนวยการ



นายศักดิ์ดา มณีวงศ์
ผู้อำนวยการ
ส่วนส่งเสริมการมีส่วนร่วม



นายพิชัย เอกศิริพงษ์
ผู้อำนวยการ
ส่วนส่งเสริมการจัดการป่าชุมชน



นายอารันต์ บุญแสง
ผู้อำนวยการ
ส่วนพัฒนามวนศาสตร์ชุมชน



นายประโยชน์ ก้านจันทร์
ผู้อำนวยการ
ส่วนประสานงานและโครงการพิเศษ

สำนักจัดการป่าชุมชน

ผู้เชี่ยวชาญเฉพาะด้านจัดการป่าชุมชน

ส่วนอำนวยการ

- ฝ่ายบริหารทั่วไป
- ฝ่ายแผนงานและงบประมาณ
- ฝ่ายการเงิน บัญชีและพัสดุ

ส่วนส่งเสริมการจัดการป่าชุมชน

- ฝ่ายบริหารทั่วไป
- ฝ่ายแผนงานและติดตามผล
- ฝ่ายจัดการป่าชุมชน
- ฝ่ายส่งเสริมและพัฒนากาชุมชน

ส่วนประสานงานและโครงการพิเศษ

- ฝ่ายบริหารทั่วไป
- ฝ่ายประสานงานและโครงการพิเศษ
- ฝ่ายสารสนเทศ

ศูนย์ส่งเสริมวนศาสตร์ชุมชน

- ๑. ศูนย์ส่งเสริมวนศาสตร์ชุมชนที่ ๑ (เชียงใหม่)
- ๒. ศูนย์ส่งเสริมวนศาสตร์ชุมชนที่ ๒ (เพชรบูรณ์)
- ๓. ศูนย์ส่งเสริมวนศาสตร์ชุมชนที่ ๓ (สกลนคร)
- ๔. ศูนย์ส่งเสริมวนศาสตร์ชุมชนที่ ๔ (ศรีสะเกษ)
- ๕. ศูนย์ส่งเสริมวนศาสตร์ชุมชนที่ ๕ (อุทัยธานี)
- ๖. ศูนย์ส่งเสริมวนศาสตร์ชุมชนที่ ๖ (ระยอง)
- ๗. ศูนย์ส่งเสริมวนศาสตร์ชุมชนที่ ๗ (เพชรบุรี)
- ๘. ศูนย์ส่งเสริมวนศาสตร์ชุมชนที่ ๘ (ตรัง)
- ๙. ศูนย์ส่งเสริมวนศาสตร์ชุมชนที่ ๙ (ลำปาง)
- ๑๐. ศูนย์ส่งเสริมวนศาสตร์ชุมชนที่ ๑๐ (ขอนแก่น)
- ๑๑. ศูนย์ส่งเสริมวนศาสตร์ชุมชนที่ ๑๑ (สระบุรี)
- ๑๒. ศูนย์ส่งเสริมวนศาสตร์ชุมชนที่ ๑๒ (สุราษฎร์ธานี)

ส่วนส่งเสริมการมีส่วนร่วม

- ฝ่ายบริหารทั่วไป
- ฝ่ายส่งเสริมความร่วมมือและเครือข่าย
- ฝ่ายพัฒนาการส่งเสริม

ส่วนพัฒนามวนศาสตร์ชุมชน

- ฝ่ายบริหารทั่วไป
- ฝ่ายแผนงานและงบประมาณ
- ฝ่ายศึกษาศาสตร์และส่งเสริมวนศาสตร์ชุมชน
- ฝ่ายพัฒนาป่าในเมือง

สำนักจัดการป่าชุมชน

หน้าที่รับผิดชอบ

๑. ศึกษา วิจัย เพื่อกำหนดแผนงานและมาตรการในการจัดการป่าชุมชน ป่าในเมือง และระบบวนเกษตร
๒. ดำเนินการตามกฎหมายว่าด้วยป่าชุมชน และกฎหมายอื่นที่เกี่ยวข้อง
๓. ดำเนินการส่งเสริมและสนับสนุนให้ชุมชน องค์กรปกครองส่วนท้องถิ่น องค์กรเอกชน และสถาบันต่างๆ มีส่วนร่วมในการอนุรักษ์ ฟื้นฟู และบริหารจัดการป่าชุมชน ป่าในเมือง และระบบวนเกษตร
๔. ดำเนินการและประสานงานเกี่ยวกับการพัฒนางานด้านวนศาสตร์ชุมชนกับหน่วยงานที่เกี่ยวข้อง
๕. ปฏิบัติงานร่วมกับหรือสนับสนุนการปฏิบัติงานของหน่วยงานอื่นที่เกี่ยวข้องหรือที่ได้รับมอบหมาย

โดยแบ่งงาน ดังนี้

- ผู้เชี่ยวชาญเฉพาะด้านจัดการป่าชุมชน
- ส่วนอำนวยการ
- ส่วนส่งเสริมการมีส่วนร่วม
- ส่วนส่งเสริมการจัดการป่าชุมชน
- ส่วนพัฒนางานวนศาสตร์ชุมชน
- ส่วนประสานงานและโครงการพิเศษ
- ศูนย์ส่งเสริมวนศาสตร์ชุมชน จำนวน ๑๒ ศูนย์
 ๑. ศูนย์ส่งเสริมวนศาสตร์ชุมชนที่ ๑ (เชียงใหม่)
 ๒. ศูนย์ส่งเสริมวนศาสตร์ชุมชนที่ ๒ (เพชรบูรณ์)
 ๓. ศูนย์ส่งเสริมวนศาสตร์ชุมชนที่ ๓ (สกลนคร)
 ๔. ศูนย์ส่งเสริมวนศาสตร์ชุมชนที่ ๔ (ศรีสะเกษ)
 ๕. ศูนย์ส่งเสริมวนศาสตร์ชุมชนที่ ๕ (อุทัยธานี)
 ๖. ศูนย์ส่งเสริมวนศาสตร์ชุมชนที่ ๖ (ระยอง)
 ๗. ศูนย์ส่งเสริมวนศาสตร์ชุมชนที่ ๗ (เพชรบุรี)
 ๘. ศูนย์ส่งเสริมวนศาสตร์ชุมชนที่ ๘ (ตรัง)
 ๙. ศูนย์ส่งเสริมวนศาสตร์ชุมชนที่ ๙ (ลำปาง)
 ๑๐. ศูนย์ส่งเสริมวนศาสตร์ชุมชนที่ ๑๐ (ขอนแก่น)
 ๑๑. ศูนย์ส่งเสริมวนศาสตร์ชุมชนที่ ๑๑ (สระบุรี)
 ๑๒. ศูนย์ส่งเสริมวนศาสตร์ชุมชนที่ ๑๒ (สุราษฎร์ธานี)
- ศูนย์การเรียนรู้วนศาสตร์ชุมชน กรมป่าไม้

ผู้เชี่ยวชาญเฉพาะด้านจัดการป่าชุมชน

หน้าที่รับผิดชอบ

- ✦ ให้คำปรึกษา แนะนำ การกำหนดนโยบาย ยุทธศาสตร์ และกลยุทธ์ในการจัดการส่งเสริม และพัฒนางานด้านป่าชุมชน วนศาสตร์ชุมชน ป่าในเมือง แก่เจ้าหน้าที่สำนักจัดการป่าชุมชน เจ้าหน้าที่ผู้ปฏิบัติงานด้านป่าชุมชนในพื้นที่
- ✦ ถ่ายทอดองค์ความรู้และประสบการณ์งานด้านป่าชุมชน วนศาสตร์ชุมชน ป่าในเมือง แก่เจ้าหน้าที่ของรัฐและหน่วยงานเอกชน รวมถึงชุมชนในพื้นที่ ในรูปแบบต่างๆ เช่น สื่อต่างๆ การสัมมนา การอบรม และการถ่ายทอดความรู้ เป็นต้น
- ✦ ให้คำปรึกษาเกี่ยวกับการดำเนินงานด้านป่าชุมชน วนศาสตร์ชุมชน ป่าในเมือง กฎระเบียบ/กฎหมายที่เกี่ยวข้อง
- ✦ สนับสนุนการเผยแพร่ แลกเปลี่ยนความรู้ การวิจัยด้านป่าชุมชน วนศาสตร์ชุมชน ป่าในเมือง กับหน่วยงานทั้งในและต่างประเทศ
- ✦ ปฏิบัติงานร่วมกับหรือสนับสนุนการปฏิบัติงานของหน่วยงานที่เกี่ยวข้อง หรือที่ได้รับมอบหมาย

ส่วนอำนวยการ

หน้าที่รับผิดชอบ

- ✦ กำหนดทิศทางการดำเนินงานด้านป่าชุมชน ป่าในเมือง และวนเกษตร โดยให้สอดคล้อง เชื่อมโยงยุทธศาสตร์ในทุกระดับและนโยบายที่เกี่ยวข้อง รวมทั้งให้ตรงกับความต้องการของชุมชน
- ✦ รวบรวมข้อมูลด้านป่าชุมชนในประเทศไทยเพื่อใช้เป็นข้อมูลในการวางแผน รวมทั้งการ กำกับดูแลการปฏิบัติงานให้เป็นไปตามแผนและงบประมาณ
- ✦ กำกับ ควบคุม ดูแลงานด้านระบบสารบรรณ งานธุรการ งานด้านการเงินบัญชีและ พัสดุของสำนักจัดการป่าชุมชน
- ✦ กำกับ ควบคุม ดูแลอัตรากำลังของสำนักจัดการป่าชุมชน รวมทั้งพัฒนาบุคลากรให้มีความพร้อมในการดำเนินงาน
- ✦ ประสาน กำกับ ติดตามและรวบรวมผลการดำเนินการตามตัวชี้วัดในคำรับรองการ ปฏิบัติราชการของสำนักจัดการป่าชุมชน พร้อมทั้งจัดทำรายงานเกี่ยวกับการพัฒนา ระบบราชการในกรมป่าไม้
- ✦ ปฏิบัติงานร่วมกับหรือสนับสนุนการปฏิบัติงานของหน่วยงานที่เกี่ยวข้อง หรือที่ได้รับ มอบหมาย

โดยแบ่งการบริหารงานดังนี้

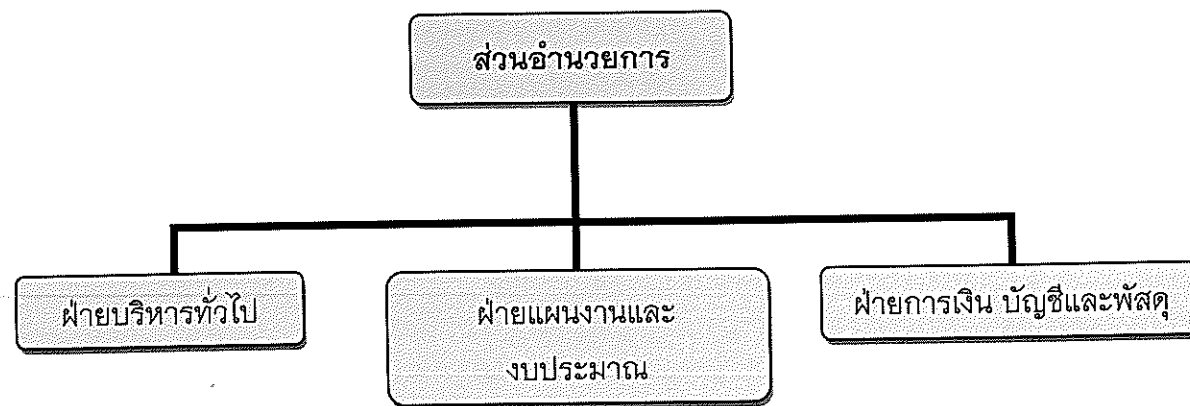

ฝ่ายบริหารทั่วไป

หน้าที่รับผิดชอบ

- ✦ มีหน้าที่รับผิดชอบเกี่ยวกับระบบงานสารบรรณ การจัดทำทะเบียนรับส่งหนังสือของ สำนักจัดการป่าชุมชน
- ✦ มีหน้าที่รับผิดชอบเกี่ยวกับระบบข้อมูลอัตรากำลังการพัฒนาบุคลากรของสำนักจัดการ ป่าชุมชนทั้งข้าราชการ ลูกจ้างประจำ และพนักงานราชการ
- ✦ มีหน้าที่รับผิดชอบเกี่ยวกับการประสาน กำกับ ติดตาม ประเมินผล และรวบรวมผล การดำเนินการตามตัวชี้วัดในคำรับรองการปฏิบัติราชการของสำนักจัดการป่าชุมชน พร้อมทั้งจัดทำรายงานเกี่ยวกับการพัฒนาระบบราชการในกรมป่าไม้
- ✦ หน้าที่รับผิดชอบเกี่ยวกับการประสานงาน ติดตาม และประเมินผลการปฏิบัติตาม แผนงาน/โครงการของสำนักจัดการป่าชุมชน
- ✦ ปฏิบัติงานอื่นที่เกี่ยวข้องหรือที่ได้รับมอบหมาย

ฝ่ายแผนงานและงบประมาณ

หน้าที่รับผิดชอบ

- ✦ มีหน้าที่รับผิดชอบเกี่ยวกับการวางแผนและกำหนดแนวทางการดำเนินงานในส่วน ที่เกี่ยวข้องของสำนักจัดการป่าชุมชนให้สอดคล้องกับแนวนโยบายและเชื่อมโยงกับ ยุทธศาสตร์ทุกระดับ
- ✦ มีหน้าที่รับผิดชอบเกี่ยวกับการจัดทำแผนการปฏิบัติงานและงบประมาณในภาพรวม ของสำนักจัดการป่าชุมชน
- ✦ มีหน้าที่รับผิดชอบเกี่ยวกับการเร่งรัด ติดตาม ผลการใช้จ่ายงบประมาณให้เป็นไปตาม แผนงานที่กำหนด
- ✦ ปฏิบัติงานอื่นที่เกี่ยวข้องหรือที่ได้รับมอบหมาย

ฝ่ายการเงิน บัญชีและพัสดุ

หน้าที่รับผิดชอบ

- ✦ มีหน้าที่รับผิดชอบเกี่ยวกับการบริหารการเงินการบัญชี ตรวจสอบเอกสารใบสำคัญ
- ✦ มีหน้าที่รับผิดชอบในการควบคุม กำกับดูแลการจัดซื้อจัดจ้างพัสดุของสำนักจัดการ ป่าชุมชน
- ✦ ปฏิบัติงานอื่นที่เกี่ยวข้องหรือที่ได้รับมอบหมาย

ส่วนส่งเสริมการมีส่วนร่วม

หน้าที่รับผิดชอบ

- ✘ ส่งเสริมและสนับสนุนให้ประชาชน ชุมชน องค์กรท้องถิ่น และสถาบันต่างๆ มีส่วนร่วมในการจัดการป่าไม้และป่าชุมชน
- ✘ พัฒนาศักยภาพของประชาชน ชุมชน กลุ่มเครือข่าย องค์กรท้องถิ่นและสถาบันต่างๆ เพื่อการมีส่วนร่วมในการจัดการป่าชุมชน
- ✘ เสนอแนะแนวทางและมาตรการทางวิชาการ ตลอดจนการพัฒนาและถ่ายทอดเทคโนโลยีที่เหมาะสมเพื่อส่งเสริมการมีส่วนร่วม
- ✘ สนับสนุนการปฏิบัติงานกับหน่วยงานที่เกี่ยวข้องการจัดทำโครงการ แผนงาน และกิจกรรมการส่งเสริมการมีส่วนร่วมที่เกี่ยวข้องกับการจัดการป่าไม้ และป่าชุมชน
- ✘ ปฏิบัติงานร่วมกับหรือสนับสนุนการปฏิบัติงานของหน่วยงานที่เกี่ยวข้อง หรือที่ได้รับมอบหมาย

โดยแบ่งการบริหารงานดังนี้

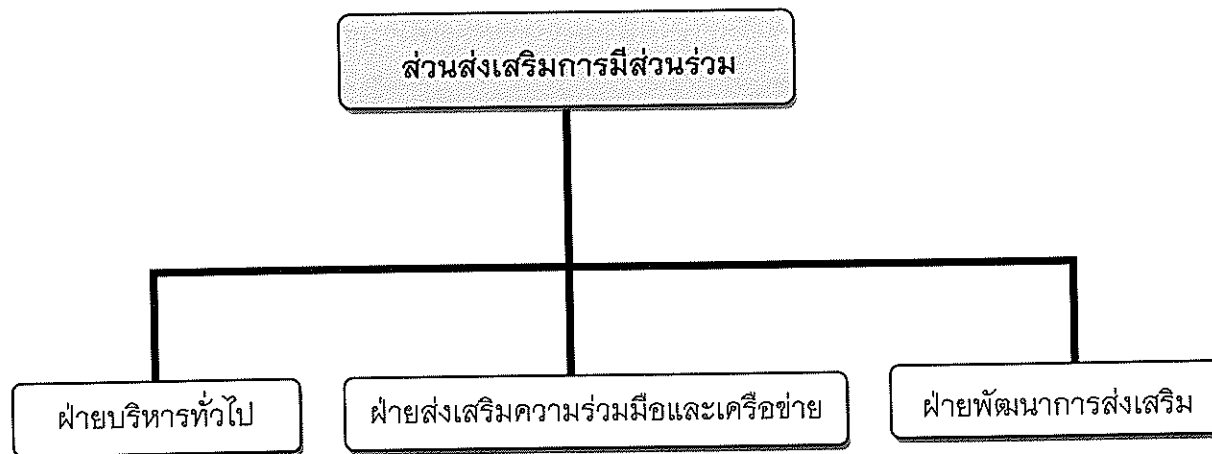

ฝ่ายบริหารทั่วไป

หน้าที่รับผิดชอบ

- ✘ ปฏิบัติงานสารบรรณทั่วไปของส่วน
- ✘ ปฏิบัติงานด้านแผนงานและงบประมาณ
- ✘ ปฏิบัติงานด้านบุคคล การเงิน บัญชี พัสดุ
- ✘ รวบรวมจัดเก็บ และพัฒนาระบบฐานข้อมูล รวมทั้งจัดทำระบบเผยแพร่องค์ความรู้ด้านป่าไม้ และป่าชุมชน
- ✘ ติดตามและประเมินผลการปฏิบัติงาน
- ✘ สนับสนุนการปฏิบัติงานของหน่วยงานอื่นที่เกี่ยวข้องหรือที่ได้รับมอบหมาย

ฝ่ายส่งเสริมความร่วมมือและเครือข่าย

หน้าที่รับผิดชอบ

- ✘ ส่งเสริมและสนับสนุนประชาชน ชุมชน องค์กรท้องถิ่นหรือสถาบันต่างๆ มีส่วนร่วมในการจัดการป่าไม้
- ✘ จัดตั้งกลุ่มชุมชนเพื่อบริหารจัดการป่าชุมชน
- ✘ ส่งเสริมสิทธิและหน้าที่ประชาชน
- ✘ สนับสนุนการดำเนินงานเครือข่ายและความร่วมมือด้านป่าชุมชน
- ✘ ปฏิบัติงานร่วมกับหรือสนับสนุนการปฏิบัติงานของหน่วยงานอื่นที่เกี่ยวข้องหรือที่ได้รับมอบหมาย

ฝ่ายพัฒนาการส่งเสริม

หน้าที่รับผิดชอบ

- ✘ ศึกษา พัฒนารูปแบบ และระบบกลไกการดำเนินงานของประชาชน ชุมชน องค์กรท้องถิ่นหรือสถาบัน
- ✘ ศึกษาและพัฒนาหลักเกณฑ์ในการกำหนดดัชนีชี้วัดการดำเนินงานด้านป่าชุมชน
- ✘ ส่งเสริมการแลกเปลี่ยนข้อมูล และการมีส่วนร่วมของประชาชนในการจัดการป่าชุมชน
- ✘ เสนอนโยบายและแนวทางสนับสนุนแผนงาน
- ✘ จัดทำทำเนียบบุคคล ชุมชน องค์กรส่วนท้องถิ่น หน่วยงานหรือสถาบันที่มีผลงานดีเด่นด้านป่าชุมชน
- ✘ สนับสนุนการปฏิบัติงานของหน่วยงานอื่นที่เกี่ยวข้องหรือที่ได้รับมอบหมาย

ส่วนส่งเสริมการจัดการป่าชุมชน

หน้าที่รับผิดชอบ

- ✘ ส่งเสริมการจัดการป่าชุมชน กำหนดรูปแบบการส่งเสริมการจัดการป่าชุมชน รวมถึง เสนอแนะนโยบายด้านการจัดการป่าชุมชน
- ✘ วางแผน ประสานการจัดทำโครงการ แผนการจัดการและสนับสนุนการพัฒนาการจัดการป่าไม้และป่าชุมชนร่วมกับหน่วยงานที่เกี่ยวข้อง
- ✘ ดำเนินการเกี่ยวกับการจัดตั้ง ขยาย หรือเพิกถอนป่าชุมชนตามกฎหมายว่าด้วยป่าชุมชน และกฎหมายอื่นๆ ที่เกี่ยวข้อง
- ✘ ดำเนินการเกี่ยวกับฐานข้อมูลเกี่ยวกับป่าชุมชนทั่วประเทศ
- ✘ ปฏิบัติงานร่วมกับหรือสนับสนุนการปฏิบัติงานของหน่วยงานที่เกี่ยวข้อง หรือที่ได้รับมอบหมาย

โดยแบ่งการบริหารงานดังนี้

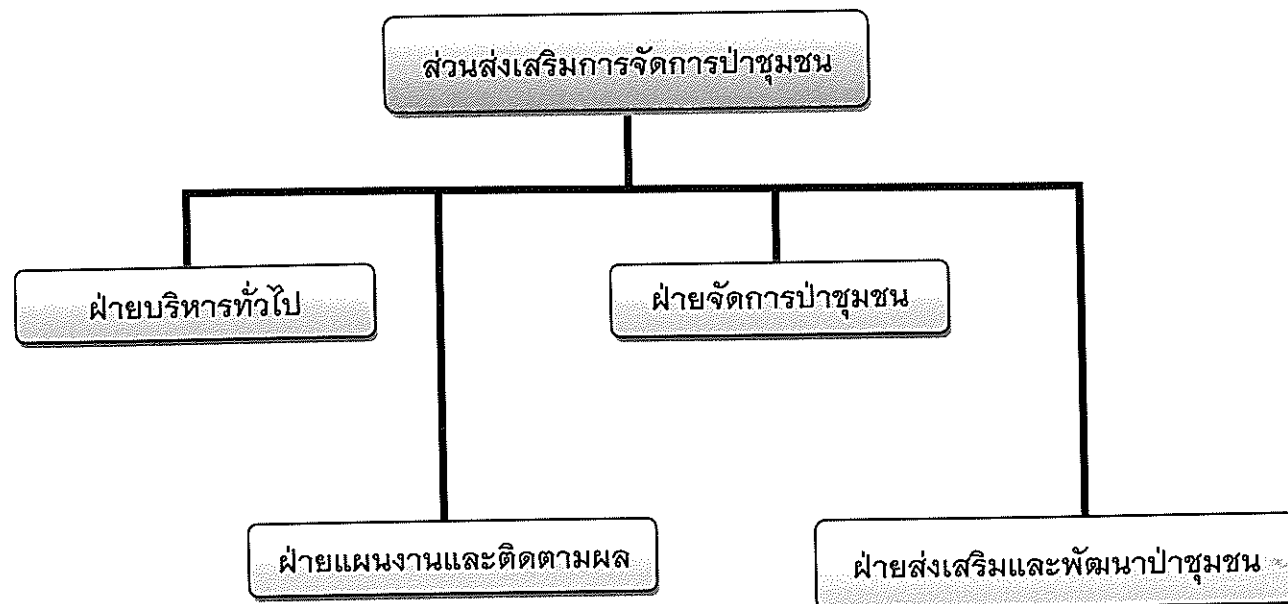

ฝ่ายบริหารทั่วไป

หน้าที่รับผิดชอบ

- ✘ ปฏิบัติงานสารบรรณทั่วไปของส่วน
- ✘ ปฏิบัติงานด้านแผนงานและงบประมาณ
- ✘ ปฏิบัติงานร่วมหรือสนับสนุนการปฏิบัติงานของหน่วยงานอื่นที่เกี่ยวข้องหรือที่ได้รับมอบหมายของส่วน
- ✘ ติดตามและประเมินผลการปฏิบัติงานของส่วน
- ✘ ปฏิบัติงานอื่นที่ได้รับมอบหมาย

ฝ่ายแผนงานและติดตามผล

หน้าที่รับผิดชอบ

- ✘ วางแผน สํารวจ และรวบรวมข้อมูลเกี่ยวกับป่าชุมชนและการจัดการป่าชุมชนในประเทศ
- ✘ กำหนดพื้นที่เป้าหมาย และรูปแบบในการจัดการป่าชุมชน
- ✘ ติดตามและประเมินผลการดำเนินงานป่าชุมชนให้เป็นไปตามระเบียบและกฎหมายที่เกี่ยวข้อง
- ✘ ปฏิบัติงานอื่นๆ ที่เกี่ยวข้องหรือที่ได้รับมอบหมาย

ฝ่ายจัดการป่าชุมชน

หน้าที่รับผิดชอบ

- ✘ ดำเนินการตามกฎหมายในการดูแล จัดตั้ง ขยาย เพิกถอนป่าชุมชน
- ✘ ดำเนินงานด้านป่าชุมชนให้เป็นไปตามระเบียบและกฎหมายที่เกี่ยวข้อง
- ✘ รวบรวมข้อมูลพื้นฐานด้านป่าชุมชนทั่วประเทศ
- ✘ ปฏิบัติงานอื่นที่ได้รับมอบหมาย

ฝ่ายส่งเสริมและพัฒนาป่าชุมชน

หน้าที่รับผิดชอบ

- ✘ วางแผน ส่งเสริม และสนับสนุนให้ประชาชน ชุมชน องค์กรท้องถิ่น องค์กรเอกชน สถาบันต่างๆ มีส่วนร่วมในการจัดการป่าไม้
- ✘ ประสานงานกับหน่วยงานที่เกี่ยวข้องในกิจกรรมการส่งเสริมการร่วมกันในการจัดการป่าไม้
- ✘ ดำเนินการเผยแพร่เพื่อเสริมสร้างความรู้ความเข้าใจในเรื่องการจัดการป่าไม้ ประโยชน์ และคุณค่าของป่าไม้ ลงสู่กลุ่มเป้าหมายในองค์กรหรือสถาบันที่เกี่ยวข้อง
- ✘ ปฏิบัติงานอื่นที่ได้รับมอบหมาย

ส่วนพัฒนางานด้านวนศาสตร์ชุมชน

หน้าที่รับผิดชอบ

- ✘ ศึกษา วิจัย วางแผน และพัฒนางานด้านวนศาสตร์ชุมชน
- ✘ บูรณาการกระบวนการบริหารจัดการทรัพยากรป่าไม้และสิ่งแวดล้อมในระดับชุมชน เพื่อการพัฒนาป่าในเมืองอย่างยั่งยืน
- ✘ พัฒนาเทคนิคและกำหนดรูปแบบการจัดการป่าไม้ที่เหมาะสม เพื่อส่งเสริมและสนับสนุนการดำเนินงานด้านวนศาสตร์ชุมชน รวมทั้งเสนอแนะนโยบายการพัฒนางานด้านวนศาสตร์ชุมชนต่อกรมป่าไม้
- ✘ เป็นศูนย์กลางในการแลกเปลี่ยนความรู้ และการบริหารวิชาการด้านวนศาสตร์ชุมชน กับหน่วยงานต่างๆ
- ✘ ปฏิบัติงานร่วมกับหรือสนับสนุนการปฏิบัติงานของหน่วยงานที่เกี่ยวข้อง หรือที่ได้รับมอบหมาย

โดยแบ่งการบริหารงานดังนี้

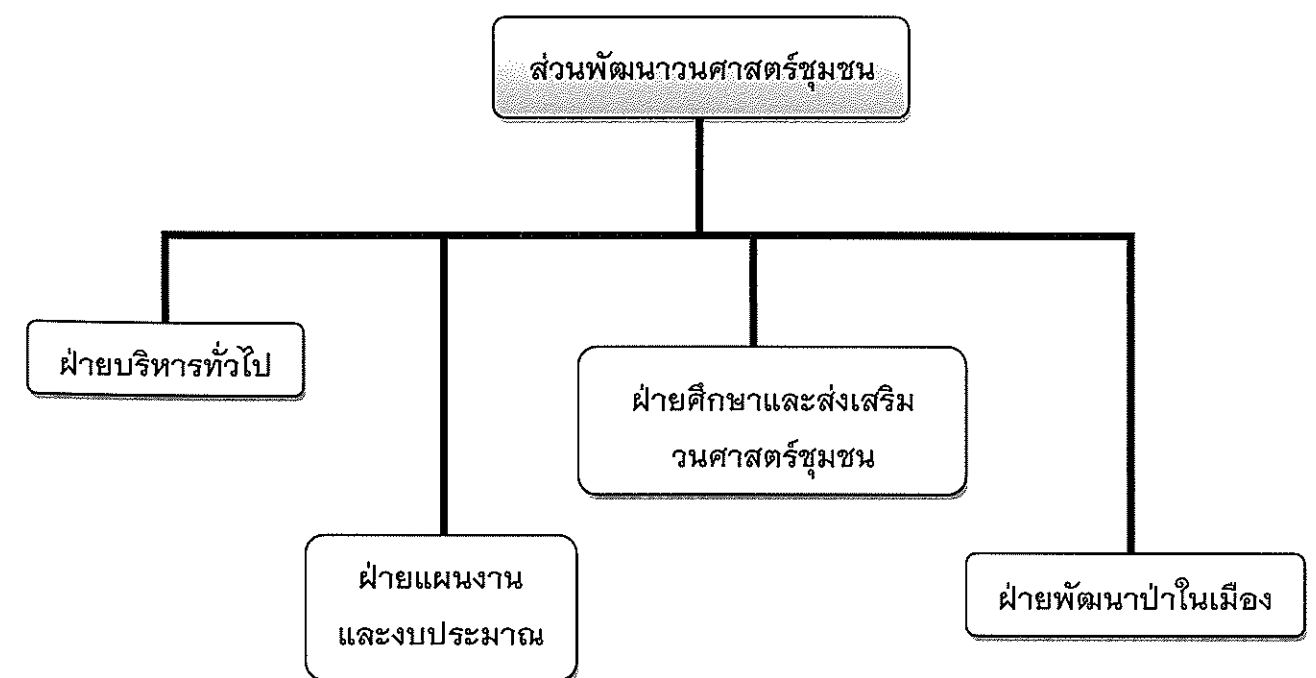

ฝ่ายบริหารทั่วไป

หน้าที่รับผิดชอบ

- ✘ ปฏิบัติงานสารบรรณ งานธุรการ งานการเจ้าหน้าที่ รวบรวม ตรวจสอบ ควบคุมการบริหารงานภายในส่วนฯ ให้เป็นไปตามระเบียบ กฎหมาย ข้อบังคับของทางราชการที่เกี่ยวข้อง
- ✘ ปฏิบัติงานอื่นตามที่ได้รับมอบหมาย

ฝ่ายแผนงานและงบประมาณ

หน้าที่รับผิดชอบ

- ✘ ปฏิบัติงานด้านแผนงานและงบประมาณ
- ✘ ควบคุมการเบิกจ่าย รวบรวม ตรวจสอบ จัดทำคำรับรองการปฏิบัติราชการ สรุปรายงาน และติดตามประเมินผลงานตามแผน
- ✘ ปฏิบัติงานอื่นตามที่ได้รับมอบหมาย

ฝ่ายศึกษาและส่งเสริมวัฒนธรรมชุมชน

หน้าที่รับผิดชอบ

- ✘ ศึกษาส่งเสริมวิจัยและประสานงานด้านป่าชุมชนและระบบวนเกษตร
- ✘ สำรวจ วิเคราะห์ วางแผนพัฒนา และกำหนดรูปแบบส่งเสริมการดำเนินงานด้านวนศาสตร์ชุมชนเพื่อพัฒนากระบวนการดำเนินงานอย่างมีส่วนร่วมขององค์กรท้องถิ่น ชุมชน ประชาชน และสถาบันต่างๆ
- ✘ ประสานความร่วมมือกับหน่วยงานที่เกี่ยวข้อง เพื่อเผยแพร่ข้อมูลและแลกเปลี่ยนความรู้ทางเทคโนโลยีด้านวนศาสตร์ชุมชน
- ✘ พัฒนาเทคนิคทางด้านป่าไม้เพื่อใช้ในการส่งเสริม สนับสนุนด้านป่าชุมชนและวนศาสตร์ชุมชน
- ✘ ปฏิบัติงานอื่นตามที่ได้รับมอบหมาย

ฝ่ายพัฒนาป่าในเมือง

หน้าที่รับผิดชอบ

- ✘ วางแผน ส่งเสริม และสนับสนุนทุกภาคส่วนของสังคม
- ✘ ดำเนินงานด้านการพัฒนาป่าในเมือง
- ✘ แลกเปลี่ยนความรู้ด้านเทคโนโลยีเพื่อพัฒนาสภาพแวดล้อมในเขตชุมชนเมือง
- ✘ ศึกษาและพัฒนาองค์ความรู้เพื่อการส่งเสริมและให้บริการทางด้านวิชาการที่เกี่ยวข้อง
- ✘ ปฏิบัติงานอื่นตามที่ได้รับมอบหมาย

ส่วนประสานงานและโครงการพิเศษ

หน้าที่รับผิดชอบ

- ✦ ประสานงาน ติดตาม และประเมินผลการปฏิบัติงานด้านป่าชุมชน ป่าในเมือง และวนเกษตร ของศูนย์ส่งเสริมวนศาสตร์ชุมชนและหน่วยงานอื่นๆ ที่เกี่ยวข้อง
- ✦ รวบรวมจัดทำระบบข้อมูลด้านป่าชุมชนในประเทศไทยเพื่อใช้เป็นข้อมูลในการวางแผน และพัฒนารูปแบบการนำเสนอและเผยแพร่ประชาสัมพันธ์
- ✦ ประสานความร่วมมือการให้ความช่วยเหลือและสนับสนุนการดำเนินโครงการพิเศษด้าน ป่าชุมชนจากหน่วยงานของภาครัฐและเอกชน ทั้งในประเทศและต่างประเทศ
- ✦ ปฏิบัติงานร่วมกับหรือสนับสนุนการปฏิบัติงานของหน่วยงานที่เกี่ยวข้อง หรือที่ได้รับ มอบหมาย

โดยแบ่งการบริหารงานดังนี้

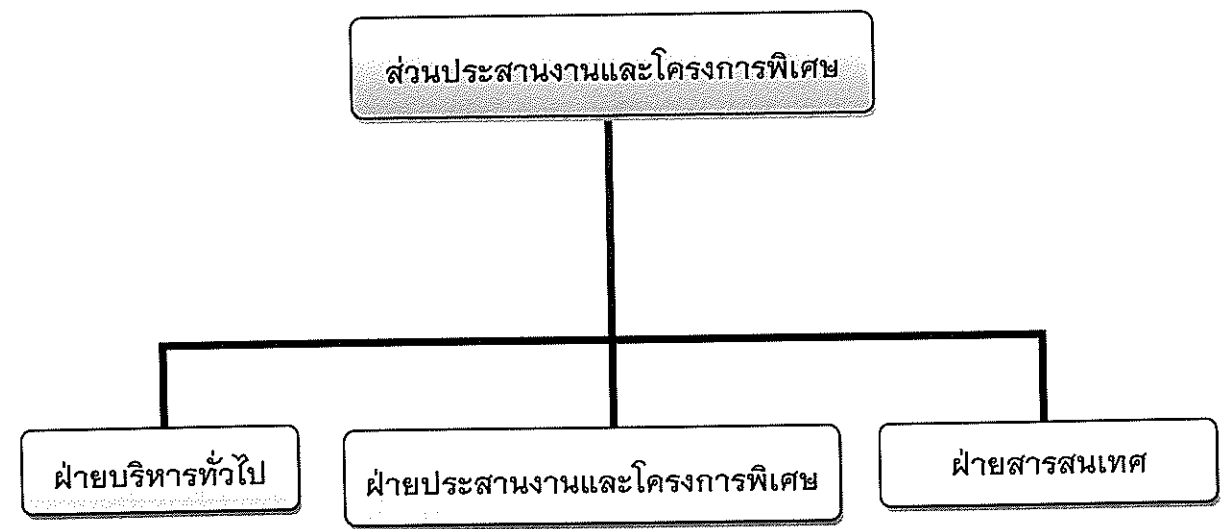

ฝ่ายบริหารทั่วไป

หน้าที่รับผิดชอบ

- ✦ ปฏิบัติงานสารบรรณ งานบัญชี แผนงานและงบประมาณของส่วนประสานงานและโครงการพิเศษ
- ✦ ปฏิบัติงานอื่นที่ได้รับมอบหมาย

ฝ่ายประสานงานและโครงการพิเศษ

หน้าที่รับผิดชอบ

- ✦ จัดทำแผนงาน/โครงการพิเศษด้านป่าชุมชน และประสานความร่วมมือการดำเนินงาน ตลอดจนการติดตามผลการดำเนินงานให้เป็นไปตามวัตถุประสงค์
- ✦ รวบรวมและรายงานผลการดำเนินงานป่าชุมชนที่ได้รับมอบหมาย ให้เป็นไปตามระเบียบ และกฎหมายที่เกี่ยวข้อง
- ✦ ปฏิบัติงานอื่นที่ได้รับมอบหมาย

ฝ่ายสารสนเทศ

หน้าที่รับผิดชอบ

- ✦ วางระบบการประมวลผล วิเคราะห์ เพื่อพัฒนาข้อมูลและจัดทำฐานข้อมูลด้านป่าชุมชน ให้เป็นปัจจุบันอยู่เสมอ
- ✦ ปรับปรุงข้อมูลป่าชุมชน เพื่อเผยแพร่ทางสื่อต่างๆ
- ✦ ถ่ายทอดองค์ความรู้ด้านเทคโนโลยีที่เกี่ยวข้องกับป่าชุมชนให้กับบุคลากรที่ปฏิบัติงาน ด้านป่าชุมชน

ศูนย์ส่งเสริมวนศาสตร์ชุมชน

หน้าที่รับผิดชอบ

- ✘ รวบรวมความรู้ด้านป่าชุมชน วนศาสตร์ชุมชน ป่าในเมือง และวิชาความรู้ที่เกี่ยวข้อง
- ✘ จัดเก็บระบบข้อมูลวิชาความรู้ด้านป่าชุมชน วนศาสตร์ชุมชน ป่าในเมือง และวิชาความรู้ที่เกี่ยวข้อง
- ✘ ค้นคว้า พัฒนาทางวิชาการด้านป่าชุมชน วนศาสตร์ชุมชน ป่าในเมือง และวิชาความรู้ที่เกี่ยวข้อง
- ✘ สาธิต ถ่ายทอด ส่งเสริมกระบวนการเรียนรู้ด้านป่าชุมชน วนศาสตร์ชุมชน ป่าในเมือง และวิชาความรู้ที่เกี่ยวข้อง
- ✘ ปฏิบัติงานอื่น ๆ ตามที่ได้รับมอบหมาย

โดยแบ่งการบริหารงานดังนี้

๑. ศูนย์ส่งเสริมวนศาสตร์ชุมชนที่ ๑ (เชียงใหม่) มีพื้นที่รับผิดชอบ จำนวน ๔ จังหวัด คือ เชียงใหม่ เชียงราย แม่ฮ่องสอน ลำพูน และพะเยา
๒. ศูนย์ส่งเสริมวนศาสตร์ชุมชนที่ ๒ (เพชรบูรณ์) มีพื้นที่รับผิดชอบ จำนวน ๔ จังหวัด คือ เพชรบูรณ์ พิษณุโลก พิจิตร และอุตรดิตถ์
๓. ศูนย์ส่งเสริมวนศาสตร์ชุมชนที่ ๓ (สกลนคร) มีพื้นที่รับผิดชอบ จำนวน ๙ จังหวัด คือ สกลนคร มุกดาหาร นครพนม หนองคาย อุดรธานี กาฬสินธุ์ หนองบัวลำภู เลย และบึงกาฬ
๔. ศูนย์ส่งเสริมวนศาสตร์ชุมชนที่ ๔ (ศรีสะเกษ) มีพื้นที่รับผิดชอบ จำนวน ๖ จังหวัด คือ ศรีสะเกษ สุรินทร์ อำนาจเจริญ ยโสธร ร้อยเอ็ด และอุบลราชธานี
๕. ศูนย์ส่งเสริมวนศาสตร์ชุมชนที่ ๕ (อุทัยธานี) มีพื้นที่รับผิดชอบ จำนวน ๘ จังหวัด คือ อุทัยธานี กำแพงเพชร นครสวรรค์ ชัยนาท สุพรรณบุรี กาญจนบุรี สิงห์บุรี และนครปฐม
๖. ศูนย์ส่งเสริมวนศาสตร์ชุมชนที่ ๖ (ระยอง) มีพื้นที่รับผิดชอบ จำนวน ๗ จังหวัด คือ ระยอง จันทบุรี ตราด ชลบุรี สระแก้ว ฉะเชิงเทรา และสมุทรปราการ
๗. ศูนย์ส่งเสริมวนศาสตร์ชุมชนที่ ๗ (เพชรบุรี) มีพื้นที่รับผิดชอบ จำนวน ๕ จังหวัด คือ เพชรบุรี ประจวบคีรีขันธ์ ราชบุรี สมุทรสาคร และสมุทรสงคราม

๘. ศูนย์ส่งเสริมวนศาสตร์ชุมชนที่ ๘ (ตรัง) มีพื้นที่รับผิดชอบ จำนวน ๘ จังหวัด คือ ตรัง สตูล กระบี่ พัทลุง ปัตตานี ยะลา นราธิวาส และสงขลา

๙. ศูนย์ส่งเสริมวนศาสตร์ชุมชนที่ ๙ (ลำปาง) มีพื้นที่รับผิดชอบ จำนวน ๕ จังหวัด คือ ลำปาง ตาก แพร่ น่าน และสุโขทัย

๑๐. ศูนย์ส่งเสริมวนศาสตร์ชุมชนที่ ๑๐ (ขอนแก่น) มีพื้นที่รับผิดชอบ จำนวน ๕ จังหวัด คือ ขอนแก่น ชัยภูมิ มหาสารคาม บุรีรัมย์ และนครราชสีมา

๑๑. ศูนย์ส่งเสริมวนศาสตร์ชุมชนที่ ๑๑ (สระบุรี) มีพื้นที่รับผิดชอบ จำนวน ๙ จังหวัด คือ สระบุรี นครนายก ปราจีนบุรี ลพบุรี อ่างทอง นนทบุรี ปทุมธานี พระนครศรีอยุธยา และกรุงเทพมหานคร

๑๒. ศูนย์ส่งเสริมวนศาสตร์ชุมชนที่ ๑๒ (สุราษฎร์ธานี) มีพื้นที่รับผิดชอบ จำนวน ๖ จังหวัด คือ สุราษฎร์ธานี ชุมพร ระนอง นครศรีธรรมราช พังงา และภูเก็ต

ศูนย์การเรียนรู้วนศาสตร์ชุมชน กรมป่าไม้

หน้าที่รับผิดชอบ

- ✘ ผูกอบรม สาธิต ถ่ายทอด ส่งเสริมกระบวนการเรียนรู้ด้านการจัดการป่าไม้ และด้านวนศาสตร์ชุมชน ภายใต้รูปแบบกระบวนการมีส่วนร่วมของชุมชนและทุกภาคส่วน
- ✘ รวบรวมองค์ความรู้ด้านภูมิปัญญาท้องถิ่น เพื่อเผยแพร่และถ่ายทอดสู่ชุมชน
- ✘ ส่งเสริมและพัฒนาป่าไม้ในรูปแบบบูรณาการ ตามแนวทางพระราชดำริ
- ✘ ปฏิบัติงานอื่นๆ ตามที่ได้รับมอบหมาย

จำนวนข้าราชการ ลูกจ้างประจำ
และพนักงานราชการของสำนักจัดการป่าชุมชน
(ณ วันที่ ๓๐ กันยายน ๒๕๕๘)

ข้าราชการสำนักจัดการป่าชุมชน	๕๔	อัตรา
- ผู้อำนวยการสำนักจัดการป่าชุมชน	๑	อัตรา
- ผู้เชี่ยวชาญเฉพาะด้านจัดการป่าชุมชน	-	อัตรา
- ส่วนอำนวยการ	๓	อัตรา
- ส่วนส่งเสริมการมีส่วนร่วม	๕	อัตรา
- ส่วนส่งเสริมการจัดการป่าชุมชน	๕	อัตรา
- ส่วนพัฒนาวนศาสตร์ชุมชน	๔	อัตรา
- ส่วนประสานงานและโครงการพิเศษ	๔	อัตรา
- ศูนย์ส่งเสริมวนศาสตร์ชุมชน	๑๓	อัตรา
- ไปช่วยปฏิบัติราชการหน่วยงานต่างๆ	๙	อัตรา
- ตำแหน่งว่าง	๓	อัตรา
- มาช่วยปฏิบัติราชการสำนักจัดการป่าชุมชน	๖	อัตรา
- ลาศึกษาต่อ	๑	อัตรา
ลูกจ้างประจำ	๖	อัตรา
- ส่วนอำนวยการ	๓	อัตรา
- ส่วนส่งเสริมการจัดการป่าชุมชน	๑	อัตรา
- ส่วนประสานงานและโครงการพิเศษ	๑	อัตรา
- มาช่วยปฏิบัติราชการสำนักจัดการป่าชุมชน	๑	อัตรา
พนักงานราชการ	๑๖๒	อัตรา
- หอผู้เชี่ยวชาญเฉพาะด้านจัดการป่าชุมชน	-	อัตรา
- ส่วนอำนวยการ	๑๓	อัตรา
- ส่วนส่งเสริมการมีส่วนร่วม	๕	อัตรา
- ส่วนส่งเสริมการจัดการป่าชุมชน	๑๓	อัตรา
- ส่วนพัฒนาวนศาสตร์ชุมชน	๑๐	อัตรา
- ส่วนประสานงานและโครงการพิเศษ	๑๑	อัตรา
- ศูนย์ส่งเสริมวนศาสตร์ชุมชน	๙๔	อัตรา
- ศูนย์การเรียนรู้วนศาสตร์ชุมชน กรมป่าไม้	๕	อัตรา
- อัตราว่าง	๑	อัตรา
พนักงานจ้างเหมาบริการ	๑๕	อัตรา
- ส่วนกลาง	๙	อัตรา
- ศูนย์ส่งเสริมวนศาสตร์ชุมชนที่ ๑-๑๒	๕	อัตรา
- ศูนย์การเรียนรู้วนศาสตร์ชุมชน กรมป่าไม้	๖	อัตรา

แผนยุทธศาสตร์สำนักจัดการป่าชุมชน

วิสัยทัศน์สำนักจัดการป่าชุมชน
เป็นหน่วยงานหลักในการส่งเสริมและสนับสนุนให้ประชาชนมีส่วนร่วม
ในการบริหารจัดการป่าชุมชน

ประเด็นยุทธศาสตร์
ส่งเสริมการมีส่วนร่วมในการบริหารจัดการป่าชุมชน เพื่ออำนวยความสะดวกอย่างยั่งยืน

เป้าประสงค์
ทรัพยากรป่าไม้ได้รับการบริหารจัดการอย่างมีประสิทธิภาพ

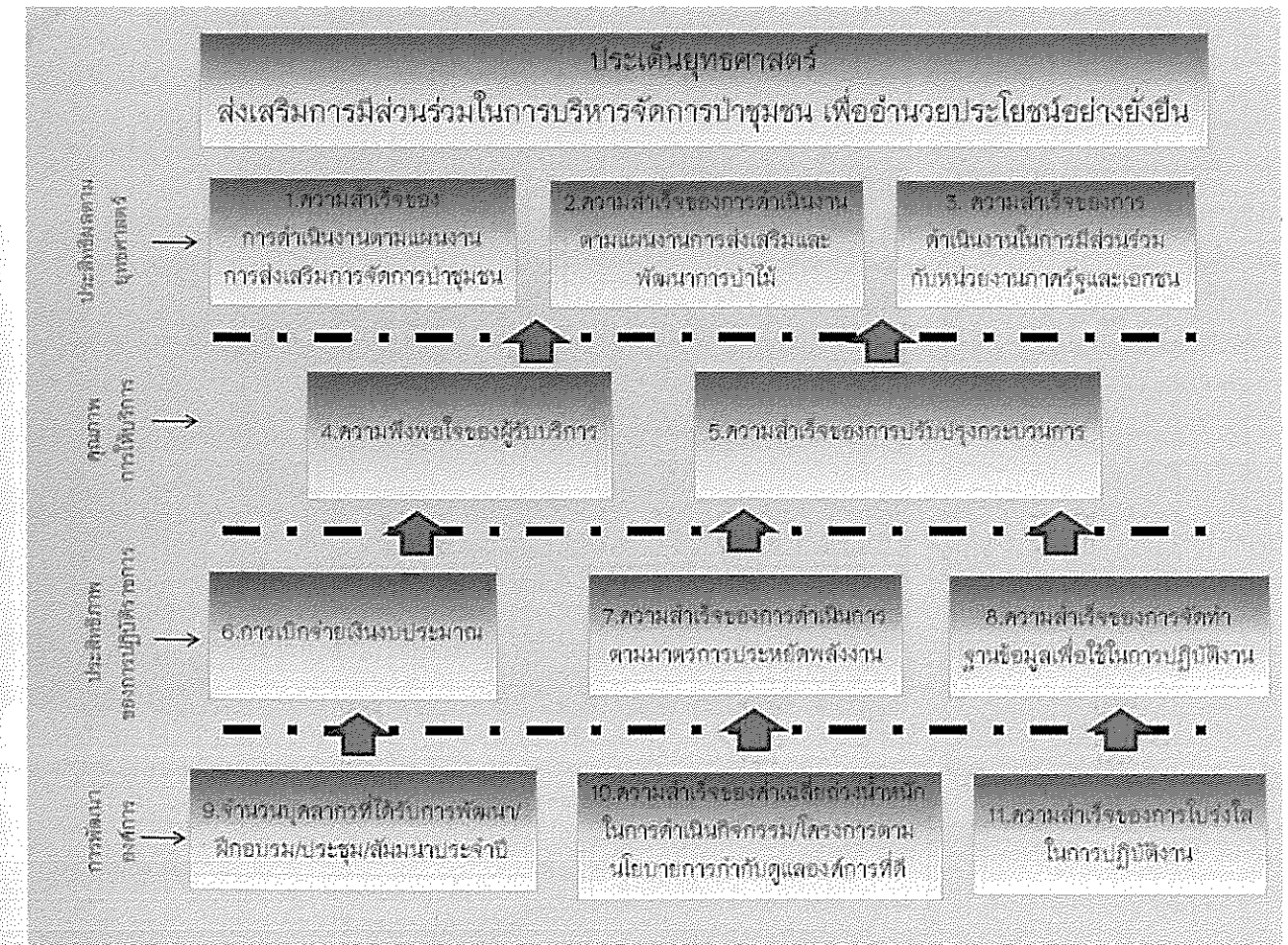

กรมป่าไม้

ประเด็นยุทธศาสตร์
ส่งเสริมการมีส่วนร่วมในการบริหารจัดการป่าชุมชนเพื่ออำนวยความสะดวกอย่างยั่งยืน

เป้าประสงค์
ทรัพยากรป่าไม้ได้รับการบริหารจัดการอย่างมีประสิทธิภาพ

1. ความสำเร็จของการดำเนินงานตามแผนงานการส่งเสริมการจัดการจัดการป่าชุมชน
2. ความสำเร็จของการดำเนินงานตามแผนงานการส่งเสริมและพัฒนากิจกรรมป่าไม้
3. การดำเนินงานในการมีส่วนร่วมของหน่วยงานภาครัฐและเอกชน
4. ความพึงพอใจของผู้รับบริการ
5. ความสำเร็จของการปรับปรุงกระบวนการ
6. การเบิกจ่ายเงินงบประมาณ
7. การดำเนินการตามมาตรฐานการประหยัดพลังงาน
8. การจัดทำฐานข้อมูลเพื่อใช้ในการปฏิบัติงาน
9. จำนวนบุคลากรที่ได้รับการพัฒนา/ฝึกอบรม/ประชุม/สัมมนาประจำปี
10. ค่าเฉลี่ยต้นทุนการดำเนินงาน/กิจกรรม/โครงการตามนโยบายการกำกับดูแลองค์กรที่ดี
11. ความโปร่งใสในการปฏิบัติงาน

แผนปฏิบัติการ ๒๕๖๒-๒๕๖๕
๒๐๒๕๒๕๒๕๒๕๒๕๒๕

- 1.1 ระดับความสำเร็จของการดำเนินงานตามแผนงานการส่งเสริมการจัดการป่าชุมชน
- 2.1 ระดับความสำเร็จของการดำเนินงานตามแผนงานการส่งเสริมและพัฒนากิจกรรมป่าไม้ กิจกรรมพัฒนาป่าไม้ร่วมกับองค์กรและเครือข่ายแบบบูรณาการ
- 2.2 ระดับความสำเร็จของการดำเนินงานตามแผนงานการส่งเสริมและพัฒนากิจกรรมป่าไม้ กิจกรรมพัฒนาสวนพฤกษศาสตร์ชุมชน
- 4.1 ร้อยละความพึงพอใจของผู้รับบริการกิจกรรมพัฒนาป่าไม้ร่วมกับองค์กรและเครือข่ายแบบบูรณาการ
- 4.2 ร้อยละความพึงพอใจของผู้รับบริการกิจกรรมพัฒนาสวนพฤกษศาสตร์ชุมชน
- 5.1 ระดับความสำเร็จของการปรับปรุงกระบวนการ
- 6.1 ร้อยละความสำเร็จของการเบิกจ่ายเงินงบประมาณ
- 6.1.1 ร้อยละความสำเร็จของการเบิกจ่ายเงินงบประมาณรายจ่ายลงทุน
- 6.1.2 ร้อยละความสำเร็จของการเบิกจ่ายเงินงบประมาณรายจ่ายภาพรวม
- 7.1 ระดับความสำเร็จของการดำเนินการตามมาตรฐานการประหยัดพลังงาน
- 8.1 ระดับความสำเร็จของการจัดทำฐานข้อมูลเพื่อใช้ในการปฏิบัติงาน
- 9.1 จำนวนบุคลากรที่ได้รับการพัฒนา/ฝึกอบรม/ประชุม/สัมมนาประจำปี
- 10.1 ระดับความสำเร็จของค่าเฉลี่ยต้นทุนการดำเนินงาน/กิจกรรม/โครงการตามนโยบายการกำกับดูแลองค์กรที่ดี
- 11.1 ระดับความสำเร็จของการดำเนินการสร้างความโปร่งใสในการปฏิบัติงาน

ยุทธศาสตร์สำนักจัดการป่าชุมชน ประจำปีงบประมาณ พ.ศ. ๒๕๕๘

เป้าประสงค์	ตัวชี้วัด
๑. การดำเนินงานตามแผนงานการส่งเสริมการจัดการป่าชุมชน	๑.๑ ระดับความสำเร็จของการดำเนินงานตามแผนงานการส่งเสริมการจัดการป่าชุมชน
๒. การดำเนินงานตามแผนงานการส่งเสริมและพัฒนากิจกรรมป่าไม้	๒.๑ ระดับความสำเร็จของการดำเนินงานตามแผนงานการส่งเสริมและพัฒนากิจกรรมป่าไม้ (กิจกรรมพัฒนาสวนพฤกษศาสตร์ชุมชน) ๒.๒ ระดับความสำเร็จของการดำเนินงานตามแผนงานการส่งเสริมและพัฒนากิจกรรมป่าไม้ (กิจกรรมพัฒนาป่าไม้ร่วมกับองค์กรและเครือข่ายแบบบูรณาการ)
๓. การดำเนินงานในการมีส่วนร่วมกับหน่วยงานภาครัฐและเอกชน	๓.๑ ระดับความสำเร็จของการดำเนินงานในการมีส่วนร่วมด้วยหน่วยงานภาครัฐและเอกชน
๔. ความพึงพอใจของผู้รับบริการ	๔.๑ ร้อยละความพึงพอใจของผู้รับบริการ
๕. การปรับปรุงกระบวนการ	๕.๑ ระดับความสำเร็จของการปรับปรุงกระบวนการ
๖. ประสิทธิภาพในการบริหารการใช้จ่ายงบประมาณ	๖.๑ การเบิกจ่ายเงินงบประมาณรายจ่ายลงทุน ๖.๒ การเบิกจ่ายเงินงบประมาณรายจ่ายภาพรวม
๗. มาตรการประหยัดพลังงาน	๗.๑ ระดับความสำเร็จของการดำเนินการตามมาตรการประหยัดพลังงาน
๘. การจัดทำฐานข้อมูลเพื่อใช้ในการปฏิบัติงาน	๘.๑ ระดับความสำเร็จของการจัดทำฐานข้อมูลเพื่อใช้ในการปฏิบัติงาน
๙. ส่งเสริมและพัฒนาศักยภาพของบุคลากร	๙.๑ ร้อยละของจำนวนบุคลากรที่ได้รับการพัฒนา/ฝึกอบรม/ประชุม/สัมมนา ประจำปี
๑๐. นโยบายการกำกับดูแลองค์กรที่ดี	๑๐.๑ ระดับความสำเร็จของค่าเฉลี่ยต้นทุนการดำเนินงาน/โครงการ ตามนโยบายการกำกับดูแลองค์กรที่ดี
๑๑. ความโปร่งใสในการปฏิบัติงาน	๑๑.๑ ระดับความสำเร็จของความโปร่งใสในการปฏิบัติงาน

O/S MATRIX สำนักจัดการป่าชุมชน ปีงบประมาณ พ.ศ. ๒๕๕๘

ประเด็นที่วัด	ตัวชี้วัด สำนักจัดการป่าชุมชน	น้ำหนัก (ร้อยละ)	ส่วน อำนาจ การ	ส่วน ส่งเสริม การมี ส่วนร่วม	ส่วน ส่งเสริม การ จัดการ ป่าชุมชน	ส่วน พัฒนา วนศาสตร์ ชุมชน	ส่วน ประสาน งานและ โครงการ พิเศษ	ศูนย์ส่งเสริม วนศาสตร์ ชุมชน	สำนัก จัดการ ทรัพยากร ป่า ไม้
มิติกายนอก -ประเด็นด้านประสิทธิภาพ ตามแผนปฏิบัติการ ๑. การดำเนินงานตาม แผนงานการส่งเสริมการ จัดการป่าชุมชน	๑.๑ ระดับความสำเร็จของ การดำเนินงานตามแผนงาน การส่งเสริมการจัดการป่า ชุมชน	๖๕	S ๕%	S ๕%	O ๔๐%	S ๕%	S ๕%	S ๕%	O ๓๕%
๑. การดำเนินงานตาม แผนงานการส่งเสริมและ พัฒนาการป่าไม้	๑.๑ ระดับความสำเร็จของ การดำเนินงานตามแผนงาน การส่งเสริมและพัฒนาการ ป่าไม้ (กิจกรรมพัฒนา วนศาสตร์ชุมชน) ๑.๒ ระดับความสำเร็จของ การดำเนินงานตามแผนงาน การส่งเสริมและพัฒนาการ ป่าไม้ (กิจกรรมพัฒนาป่าไม้ ร่วมกับองค์กรและเครือข่าย แบบบูรณาการ)		S ๕%	O ๒๕%	S ๕%	O ๒๕%	S ๕%	O ๒๐%	O ๑๕%
๓. การดำเนินงานในการมี ส่วนร่วมกับหน่วยงาน ภาครัฐและเอกชน	๓.๑ ระดับความสำเร็จของ การดำเนินงานในการมีส่วน ร่วมกับหน่วยงานภาครัฐและ เอกชน		S ๕%	S ๕%	S ๕%	S ๕%	O ๔๐%	O ๒๐%	O ๒๐%
มิติกายนอก -ประเด็นด้านคุณภาพการ ให้บริการ	๔.๑ ร้อยละความพึงพอใจ ของผู้รับบริการ	๑๐	S ๕%	O ๒๕%	S ๕%	O ๒๕%	S ๕%	O ๒๐%	O ๑๕%
๕. การปรับปรุง กระบวนการ	๕.๑ ระดับความสำเร็จของ การปรับปรุงกระบวนการ		S ๑๐%	-	O ๔๐%	-	-	-	S ๑๐%
มิติกายใน -ประเด็นด้าน ประสิทธิภาพ	๖.๑. การเบิกจ่ายเงิน งบประมาณรายจ่ายลงทุน		O ๑๐%	O ๑๐%	O ๑๐%	O ๑๐%	O ๑๐%	O ๑๐%	O ๔๐%
๖. การเบิกจ่ายเงิน งบประมาณ	๖.๒ ร้อยละการเบิกจ่ายเงิน งบประมาณรายจ่ายภาพรวม								

ประเด็นที่วัด	ตัวชี้วัด สำนักจัดการป่าชุมชน	น้ำหนัก (ร้อยละ)	ส่วน อำนาจ การ	ส่วน ส่งเสริม การมี ส่วนร่วม	ส่วน ส่งเสริม การ จัดการ ป่าชุมชน	ส่วน พัฒนา วนศาสตร์ ชุมชน	ส่วน ประสาน งานและ โครงการ พิเศษ	ศูนย์ส่งเสริม วนศาสตร์ ชุมชน	สำนัก จัดการ ทรัพยากร ป่า ไม้
มิติกายใน (ต่อ) -ประเด็นด้าน ประสิทธิภาพ	๗.๑ ระดับความสำเร็จของ การดำเนินการตามมาตรการ ประหยัดพลังงาน	๒๐	O ๒๕%	O ๑๕%	O ๑๕%	O ๑๕%	O ๑๕%	O ๑๕%	-
๘. การจัดทำฐานข้อมูล เพื่อใช้ในการปฏิบัติงาน	๘.๑ ระดับความสำเร็จของ การจัดทำฐานข้อมูลที่ใช้ใน การปฏิบัติงาน		S ๕%	S ๕%	S ๕%	S ๕%	O ๔๐%	O ๒๐%	O ๒๐%
มิติกายใน (ต่อ) -ประเด็นด้านการพัฒนา องค์การ	๙.๑ ร้อยละของจำนวน บุคลากรที่ได้รับการพัฒนา/ ฝึกอบรม/ประชุม/สัมมนา ศักยภาพของบุคลากร ประจำปี	๑๐	O ๑๕%	O ๑๕%	O ๑๕%	O ๑๕%	O ๑๕%	O ๑๐%	O ๑๕%
๑๐. นโยบายการกำกับ ดูแลองค์การที่ดี	๑๐.๑ ระดับความสำเร็จของ ค่าเฉลี่ยตัวชี้วัดในการ ดำเนินกิจกรรม/ตามนโยบาย การกำกับดูแลองค์การที่ดี		O ๓๐%	O ๑๕%	O ๑๕%	O ๑๕%	O ๑๕%	S ๑๐%	-
๑๑. ความโปร่งใสในการ ปฏิบัติราชการ	๑๑.๑ ระดับความสำเร็จของ ความโปร่งใสในการ ปฏิบัติงาน		O ๔๐%	O ๑๕%	O ๑๕%	O ๑๕%	O ๑๕%	-	-

ผลการปฏิบัติราชการตามคำรับรองการปฏิบัติราชการ (ตัวชี้วัด)

ในระดับผู้อำนวยการสำนักจัดการป่าชุมชนกับอธิบดีกรมป่าไม้ ประจำปีงบประมาณ ๒๕๕๘
ในการประเมิน สำหรับสำนักจัดการป่าชุมชน ประกอบด้วย ๒ มิติ ๑๐ ตัวชี้วัด โดยมีผู้กำกับดูแลตัวชี้วัด
และผู้จัดเก็บข้อมูลดังนี้

มิติภายนอก : การประเมินประสิทธิผล (ผลลัพธ์และผลผลิต)

ตัวชี้วัดที่ ๑ ระดับความสำเร็จของการดำเนินงานตามแผนงานการส่งเสริมการจัดการป่าชุมชน

ผู้กำกับดูแลตัวชี้วัด : ผู้อำนวยการส่วนส่งเสริมการจัดการป่าชุมชน

ผู้จัดเก็บข้อมูล : ฝ่ายแผนงานและติดตามผล

น้ำหนัก : ร้อยละ ๒๕

ผลการดำเนินงาน : ระดับ ๕

ค่าคะแนนที่ได้ : ๕

ค่าคะแนนถ่วงน้ำหนัก : ๑.๒๕

ตัวชี้วัดที่ ๒ ระดับความสำเร็จของการดำเนินงานตามแผนงานการส่งเสริมและพัฒนาการป่าไม้

ตัวชี้วัดที่ ๒.๑ ระดับความสำเร็จของการดำเนินงานตามแผนงานการส่งเสริมและพัฒนาการป่าไม้

กิจกรรมพัฒนาป่าไม้ร่วมกับองค์กรและเครือข่ายแบบบูรณาการ

ผู้กำกับดูแลตัวชี้วัด : ผู้อำนวยการส่วนส่งเสริมการมีส่วนร่วม

ผู้จัดเก็บข้อมูล : ส่งเสริมความร่วมมือและเครือข่าย

น้ำหนัก : ร้อยละ ๑๐

ผลการดำเนินงาน : ๓/๒ แห่ง

ค่าคะแนนที่ได้ : ๕

ค่าคะแนนถ่วงน้ำหนัก : ๐.๕๐

ตัวชี้วัดที่ ๒.๒ ระดับความสำเร็จของการดำเนินงานตามแผนงานการส่งเสริมและพัฒนาการป่าไม้

กิจกรรมพัฒนานวนศาสตร์ชุมชน

ผู้กำกับดูแลตัวชี้วัด : ผู้อำนวยการส่วนพัฒนานวนศาสตร์ชุมชน

ผู้จัดเก็บข้อมูล : ฝ่ายพัฒนาป่าในเมือง

น้ำหนัก : ร้อยละ ๑๕

ผลการดำเนินงาน : ๕

ค่าคะแนนที่ได้ : ๕

ค่าคะแนนถ่วงน้ำหนัก : ๐.๗๕

ตัวชี้วัดที่ ๓ ระดับความสำเร็จของการดำเนินงานในการมีส่วนร่วมกับหน่วยงานภาครัฐ

และเอกชน

ผู้กำกับดูแลตัวชี้วัด : ผู้อำนวยการส่วนประสานงานและโครงการพิเศษ

ผู้จัดเก็บข้อมูล : ฝ่ายประสานงานและโครงการพิเศษ

น้ำหนัก : ร้อยละ ๑๐

ผลการดำเนินงาน : ๑. จัดทำประกาศกรมป่าไม้ เรื่อง การรับสมัครประกวดป่าชุมชน

๒. แต่งตั้งคณะกรรมการคัดเลือกและตัดสินรางวัล

๓. การดำเนินการและคัดเลือกตัดสินรางวัล

ค่าคะแนนที่ได้ : ๓

ค่าคะแนนถ่วงน้ำหนัก : ๐.๓๐

ตัวชี้วัดที่ ๔ ร้อยละความพึงพอใจของผู้รับบริการ

ตัวชี้วัดที่ ๔.๑ ร้อยละความพึงพอใจของผู้รับบริการต่อการดำเนินงานพัฒนาป่าไม้ร่วมกับองค์กร

และเครือข่ายแบบบูรณาการ

ผู้กำกับดูแลตัวชี้วัด : ผู้อำนวยการส่วนส่งเสริมการมีส่วนร่วม

ผู้จัดเก็บข้อมูล : ส่งเสริมความร่วมมือและเครือข่าย

น้ำหนัก : ร้อยละ ๓

ผลการดำเนินงาน : ระดับที่ ๑

ค่าคะแนนที่ได้ : ๕

ค่าคะแนนถ่วงน้ำหนัก : ๐.๑๕

ตัวชี้วัดที่ ๔.๒ ร้อยละความพึงพอใจของผู้รับบริการต่อการดำเนินงานกิจกรรมพัฒนา

วนศาสตร์ชุมชน

ผู้กำกับดูแลตัวชี้วัด : ผู้อำนวยการส่วนพัฒนานวนศาสตร์ชุมชน

ผู้จัดเก็บข้อมูล : ฝ่ายพัฒนาป่าในเมือง

น้ำหนัก : ร้อยละ ๓

ผลการดำเนินงาน : ๕

ค่าคะแนนที่ได้ : ๕

ค่าคะแนนถ่วงน้ำหนัก : ๐.๑๕

ตัวชี้วัดที่ ๕ ระดับความสำเร็จของการปรับปรุงกระบวนการ

ผู้กำกับดูแลตัวชี้วัด : ผู้อำนวยการส่วนส่งเสริมการจัดการป่าชุมชน

ผู้จัดเก็บข้อมูล : ฝ่ายจัดการป่าชุมชน

น้ำหนัก : ๔

ผลการดำเนินงาน : ขึ้นตอนที่ ๕

ค่าคะแนนที่ได้ : ๕

ค่าคะแนนถ่วงน้ำหนัก : ๐.๒๐

ตัวชี้วัดที่ ๖.๑ ร้อยละความสำเร็จของการเบิกจ่ายเงินงบประมาณรายจ่ายลงทุน

ผู้กำกับดูแลตัวชี้วัด : ผู้อำนวยการส่วนอำนาจการ

ผู้จัดเก็บข้อมูล : ฝ่ายแผนงานและงบประมาณ

น้ำหนัก : ๒.๕

ผลการดำเนินงาน : ระดับ ๕ (๙๙.๙๙%)

ค่าคะแนนที่ได้ : ๕

ค่าคะแนนถ่วงน้ำหนัก : ๐.๐๒๕

ตัวชี้วัดที่ ๖.๒ การเบิกจ่ายเงินงบประมาณรายจ่ายภาพรวม

ผู้กำกับดูแลตัวชี้วัด : ผู้อำนวยการส่วนอำนาจการ

ผู้จัดเก็บข้อมูล : ฝ่ายแผนงานและงบประมาณ

น้ำหนัก : ๒.๕

ผลการดำเนินงาน : ระดับ ๕ (๙๗.๙๕%)

ค่าคะแนนที่ได้ : ๕

ค่าคะแนนถ่วงน้ำหนัก : ๐.๐๒๕

ตัวชี้วัดที่ ๗ ระดับความสำเร็จของการดำเนินการตามมาตรการประหยัดพลังงาน

ผู้กำกับดูแลตัวชี้วัด : ผู้อำนวยการส่วนอำนาจการ

ผู้จัดเก็บข้อมูล : ฝ่ายงานการเงิน บัญชี และพัสดุ

น้ำหนัก : ๕

ผลการดำเนินงาน : ระดับ ๕

ค่าคะแนนที่ได้ : ๕

ค่าคะแนนถ่วงน้ำหนัก : ๐.๒๕

ตัวชี้วัดที่ ๘ ระดับความสำเร็จของการจัดทำฐานข้อมูลเพื่อใช้ในการปฏิบัติงาน

ผู้กำกับดูแลตัวชี้วัด : ผู้อำนวยการส่วนประสานงานและโครงการพิเศษ

ผู้จัดเก็บข้อมูล : ฝ่ายสารสนเทศ

น้ำหนัก : ๕

ผลการดำเนินงาน : ๑. ประสานข้อมูลจากหน่วยงานที่เกี่ยวข้อง

๒. ประมวลผลข้อมูลเพื่อนำเสนอ

๓. ฐานข้อมูลป่าชุมชน ได้รับการเผยแพร่

๔. การวิเคราะห์ข้อมูลเพื่อการปรับปรุงและพัฒนาฐานข้อมูล

๕. มีการปรับปรุงข้อมูลอย่างน้อย เดือนละ ๑ ครั้ง

ค่าคะแนนที่ได้ : ๕

ค่าคะแนนถ่วงน้ำหนัก : ๐.๒๕

ตัวชี้วัดที่ ๙ ร้อยละของจำนวนบุคลากรที่ได้รับการพัฒนา/ฝึกอบรม/ประชุม/สัมมนา ประจำปี

ผู้กำกับดูแลตัวชี้วัด : ผู้อำนวยการส่วนอำนาจการ

ผู้จัดเก็บข้อมูล : ฝ่ายบริหารทั่วไป

น้ำหนัก : ๒.๕

ผลการดำเนินงาน : ๓

ค่าคะแนนที่ได้ : ๓

ค่าคะแนนถ่วงน้ำหนัก : ๐.๐๗๕

ตัวชี้วัดที่ ๑๐ ระดับความสำเร็จของค่าเฉลี่ยถ่วงน้ำหนักในการดำเนินกิจกรรม/โครงการตาม

นโยบายการกำกับดูแลองค์การที่ดี

ผู้กำกับดูแลตัวชี้วัด : ผู้อำนวยการส่วนอำนาจการ

ผู้จัดเก็บข้อมูล : ฝ่ายบริหารทั่วไป

น้ำหนัก : ๕

ผลการดำเนินงาน : ๓.๗

ค่าคะแนนที่ได้ : ๔

ค่าคะแนนถ่วงน้ำหนัก : ๐.๒๐

แผนการจัดการความรู้ (KM Action Plan)

ตัวชี้วัดที่ ๑๑ ระดับความสำเร็จของความสำเร็จของโครงการปรับปรุงในการปฏิบัติงาน

ผู้กำกับดูแลตัวชี้วัด : ผู้อำนวยการส่วนอำนวยการ

ผู้จัดเก็บข้อมูล : ฝ่ายบริหารทั่วไป

น้ำหนัก : ๒.๕

ผลการดำเนินงาน : ระดับ ๕

ค่าคะแนนที่ได้ : ๕

ค่าคะแนนถ่วงน้ำหนัก : ๐.๑๒๕

หมายเหตุ : จากการรายงานการประเมินผล รอบ ๑๒ เดือน

ตามคำรับรองการปฏิบัติราชการสำนักจัดการป่าชุมชน กรมป่าไม้

ประจำปีงบประมาณ พ.ศ. ๒๕๕๘

แผนการจัดการความรู้ (KM Action Plan)								
ส่วนราชการ : สำนักจัดการป่าชุมชน กรมป่าไม้								หน้าที่ : ๒/๑
ประเด็นยุทธศาสตร์ : ประเด็นยุทธศาสตร์ที่ ๑ การอนุรักษ์ ป่ากัน พื้นฟู และส่งเสริมการมีส่วนร่วมในการบริหารจัดการที่ดินและทรัพยากรป่าไม้								
เพื่อการใช้ประโยชน์อย่างยั่งยืน								
องค์ความรู้ที่จำเป็น (K) : การพัฒนาองค์ความรู้ของเจ้าหน้าที่รัฐและชุมชน เพื่อให้เกิดประสิทธิภาพในการบริหารจัดการป่าชุมชน								
ตัวชี้วัด (KPI) ตามคำรับรอง : ๑. ระดับความสำเร็จของการดำเนินงานตามแผนงานการส่งเสริมการจัดการป่าชุมชน ๒. ระดับความสำเร็จของการดำเนินการตามแผนส่งเสริมและพัฒนาการป่าไม้ • กิจกรรมพัฒนามาตรฐานป่าชุมชน								
เป้าหมายของตัวชี้วัดตามคำรับรอง : ระดับ ๕								
ลำดับ	กิจกรรมการจัดการความรู้	ระยะเวลา	ตัวชี้วัด	เป้าหมาย	กลุ่ม เป้า หมาย	หน่วยงานเจ้าหน้าที่ผู้รับผิดชอบ	สถานะ (ผล)	หมายเหตุ
๑	การบ่งชี้ความรู้ ๑.๑ ระดมความคิดของเจ้าหน้าที่และผู้ที่เกี่ยวข้อง เพื่อกำหนดองค์ความรู้ที่จำเป็น	ต.ค. ๕๗ - พ.ย. ๕๗	จำนวนองค์ความรู้ที่จำเป็นตามประเด็นยุทธศาสตร์กรมป่าไม้	อย่างน้อย ๑ องค์ความรู้	คณะทำงานจัดการองค์ความรู้และผู้เกี่ยวข้อง	ส่วนอำนวยการ	ดำเนินการเสร็จเรียบร้อยแล้ว	หนังสือ สจช. ที่ ทส ๑๖๐๔.๒๑/๒๒ พคคิกายน ๒๕๕๗
	๑.๒ แต่งตั้งคณะกรรมการจัดการองค์ความรู้ (KM) สำนักจัดการป่าชุมชน ประจำปีงบประมาณ พ.ศ. ๒๕๕๘	ต.ค. ๕๗ - ม.ค. ๕๘	ระดับความสำเร็จของการจัดทำคำสั่ง	จำนวน ๑ คำสั่ง	ข้าราชการและเจ้าหน้าที่สำนักจัดการป่าชุมชน	ส่วนอำนวยการ	ดำเนินการเสร็จเรียบร้อยแล้ว	คำสั่งสำนักจัดการป่าชุมชน ที่ ๑/๒๕๕๘ สว. ๒๐ มกราคม พ.ศ. ๒๕๕๘
๒	การสร้างและแสวงหาความรู้ ๒.๑ ศึกษา Best Practice เกี่ยวกับความสำเร็จในการบริหารจัดการป่าชุมชน (๑) ป่าชุมชนบ้านต้นผึ้ง อ.ดอยสะเก็ด จ. เชียงใหม่ (๒) ป่าชุมชนบ้านกืด หลวงอ.แม่สอด จ.ตาก	ต.ค. ๕๗ - ธ.ค. ๕๗	จำนวน Best Practice	๑ เรื่อง	เจ้าหน้าที่ของรัฐและประชาชนทั่วไป	ส่วนส่งเสริมการจัดการป่าชุมชนและประสานงานและโครงการพิเศษ	ดำเนินการเสร็จเรียบร้อยแล้ว	http://www.forest.go.th/community_exten-sion/index.phpจัดทำเป็นรูปเล่ม จำนวน ๑ เล่ม (ตาม CD ที่แนบ)

	๒.๒ การศึกษา พัฒนาภูมิปัญญา ท้องถิ่น	ต.ค. ๕๗ - ก.ย. ๕๘	จำนวน ภูมิปัญญา ท้องถิ่น	อย่างน้อย ๑ เรื่อง	เจ้าหน้าที่ของรัฐ และประชาชนทั่วไป	ส่วนพัฒนา วนศาสตร์ชุมชน	ดำเนินการ เสร็จเรียบร้อยแล้ว	จัดทำเป็นรูปเล่ม จำนวน ๑ เล่ม (ตาม CD ที่แนบ)
๓	การจัดการความรู้ ให้เป็นระบบ ๓.๑ การจัดทำ ฐานข้อมูลป่าชุมชน	ต.ค. ๕๗ - ก.ย. ๕๘	จำนวน ฐานข้อมูล ป่าชุมชน	อย่างน้อย ๑ ฐานข้อมูล	เจ้าหน้าที่ของรัฐ และประชาชนทั่วไป	ส่วนส่งเสริม การจัดการป่า ชุมชน	ดำเนินการ เสร็จ เรียบร้อยแล้ว	http://www.for-est.go.th/community_extension/index.php
	๓.๒ การจัดทำ ระบบสารสนเทศ	ต.ค. ๕๗ - ก.ย. ๕๘	จำนวน ฐานข้อมูล ของสำนัก จัดการป่า ชุมชน	ฐานข้อมูลป่า ชุมชนเผยแพร่ ๑ ช่องทาง	เจ้าหน้าที่ของรัฐ และประชาชนทั่วไป	ส่วนประสานงาน และโครงการ พิเศษ	ดำเนินการ เสร็จ เรียบร้อยแล้ว	ที่ทส๑๖๐๔:๖๓/ ๓๗/๑ ลว ๒๓ มิถุนายน ๒๕๕๘ (รายละเอียดตาม เอกสารแนบ)
	๓.๓ การจัดทำ เครือข่ายป่าชุมชน	ต.ค. ๕๗ - ก.ย. ๕๘	ฐานข้อมูล ผู้นำเครือข่าย ป่าชุมชน	๑ ฐานข้อมูล	สมาชิกเครือข่าย ป่า ชุมชน ข้าราชการ และเจ้าหน้าที่ ปฏิบัติงานด้านป่า ชุมชน	ส่วนส่งเสริม การมีส่วนร่วม	ดำเนินการ เสร็จ เรียบร้อยแล้ว	http://www.for-est.go.th/community_participate/index.php
๔	การประมวลและ กลั่นกรองความรู้ - จัดทำคู่มือแนว ทางการจัดทำ โครงการป่าชุมชน	ต.ค. ๕๗ - ธ.ค. ๕๗	จำนวนเรื่องใน การจัดทำคู่มือ	จำนวน ๑ เรื่อง	ข้าราชการ และ เจ้าหน้าที่ปฏิบัติงาน ด้านป่าชุมชน	ส่วนส่งเสริม การจัดการป่า ชุมชน	ดำเนินการ เสร็จเรียบร้อยแล้ว	คู่มือการปฏิบัติ งานฯ ๑ เล่ม (ตาม CD แนบ)
๕	การเข้าถึงความรู้ ๕.๑ การเผยแพร่ ประชาสัมพันธ์ส่งเสริม การจัดการป่า ชุมชน ผ่านสื่อต่างๆ	เม.ย. ๕๘- ก.ย. ๕๘	จำนวนช่องทางใน การเผยแพร่ ข้อมูลองค์ ความรู้	อย่างน้อย ๑ ช่องทาง	- หน่วยงาน ราชการ - หน่วยงานเอกชน และประชาชนทั่วไป ที่สนใจ	ส่วนอำนวยความสะดวก	ดำเนินการ เสร็จเรียบร้อยแล้ว	http://new.for-est.go.th/community/
	๕.๒ จัดทำข้อมูลองค์ ความรู้ลงในเว็บไซต์ เผยแพร่	ต.ค. ๕๗ - ก.ย. ๕๘	จำนวนของเว็บ ไซต์ในการ ประชาสัมพันธ์ ด้านป่าชุมชน	๑ เว็บไซต์	เจ้าหน้าที่ของรัฐ และประชาชนทั่วไป	-ส่วนอำนวยความสะดวก -ส่วนส่งเสริม การมีส่วนร่วม -ส่วนส่งเสริม การจัดการป่า ชุมชน -ส่วนพัฒนา ศาสตร์ชุมชน -ส่วนประสาน งานและ โครงการพิเศษ	ดำเนินการ เสร็จเรียบร้อยแล้ว	http://new.for-est.go.th/community/

๖	การแบ่งปัน แลกเปลี่ยน ความรู้ ๖.๑ ประชุม อบรม สัมมนา วิทยากร หลักสูตร การบริหาร จัดการป่าชุมชน	พ.ย. ๕๗ - มิ.ย. ๕๘	จำนวน วิทยากรที่ ผ่าน การฝึกอบรม	ไม่น้อยกว่า ๒,๐๐๐ คน	วิทยากรจากหมู่บ้าน เป้าหมาย	ส่วนส่งเสริมการ จัดการป่าชุมชน	ดำเนินการ เสร็จ เรียบร้อยแล้ว ๒,๐๐๖ คน	ตามเอกสาร ประกอบ
	๖.๒ ประชุม อบรม สัมมนา เจ้าหน้าที่ รัฐ หลักสูตร การ ส่งเสริมการจัดการ ป่าชุมชน	ธ.ค. ๕๗ - ม.ค. ๕๘	จำนวน เจ้าหน้าที่ ป่า ชุมชนที่ผ่าน การฝึกอบรม	ไม่น้อยกว่า ๑๐๐ คน	เจ้าหน้าที่ของรัฐ ด้านป่าชุมชน	ส่วนส่งเสริม การจัดการป่า ชุมชน	ดำเนินการ เสร็จ เรียบร้อยแล้ว ๑๐๘ คน	รายงานสรุป การสัมมนา เชิงปฏิบัติการ เรื่อง "การส่งเสริม การจัดการ ป่าชุมชน" ประจำปี พ.ศ. ๒๕๕๘ตามภาพ ประกอบ
	๖.๓ ประชุม สัมมนา เครือข่ายป่า ชุมชน	ม.ค. ๕๘ - ก.ย. ๕๘	จำนวน ผู้เข้าร่วม สัมมนา	อย่างน้อย จำนวน ๒,๖๐๐ คน	สมาชิกเครือข่าย ป่า ชุมชน ข้าราชการ และเจ้าหน้าที่ ปฏิบัติงานด้านป่า ชุมชน	ส่วนส่งเสริม การมีส่วนร่วม	ดำเนินการ แล้ว จำนวน ๖ จังหวัด ๒,๖๖๒ คน	๑. โครงการ ประชุมเครือข่าย ป่าชุมชนระดับ อำเภอ ๑) จังหวัดสุโขทัย จำนวน ๖ อำเภอ ๑๓/๒ คน ๒) จังหวัด มหาสารคาม จำนวน ๑๓ อำเภอ ๓๖๒คน ๒. โครงการ ประชุมเครือข่าย ป่าชุมชนระดับ จังหวัด ๑) จังหวัดลำพูน จำนวน ๑๓๙ คน ๒) จังหวัดตรัง จำนวน ๗๖/ คน ๓) จังหวัด มหาสารคาม ๔) จังหวัด ลำปางจำนวน ๔๐๔ คน ๕) จังหวัด สุโขทัยจำนวน ๑๓๒ คน ๖) จังหวัดชัยภูมิ จำนวน ๒๗/๓คน
	๖.๔ อบรมวิทยากร หลักสูตร วนเกษตร	ต.ค. ๕๗ - ก.ย. ๕๘	จำนวน วิทยากรที่ ผ่าน การฝึกอบรม	๖๐๐ คน (รุ่น ละ ๒๕ คน ทั้งหมด ๒๔ รุ่น)	วิทยากรจากพื้นที่ แปลงสาธิต	ส่วนพัฒนา วนศาสตร์ชุมชน	ดำเนินการ เสร็จ เรียบร้อยแล้ว	รายละเอียด ตามCD แนบ

๓/	การเรียนรู้ ๓.๑ เจ้าหน้าที่ สามารถนำความรู้ที่ ได้รับไปใช้ในการ ส่งเสริมการจัดการ ป่าชุมชน	ต.ค. ๕๓/ - ก.ย. ๕๔	จำนวน โครงการ ป่าชุมชน	๒๐๐ หมู่บ้าน	เจ้าหน้าที่ของรัฐ ด้านป่าชุมชน	ส่วนส่งเสริม การจัดการป่า ชุมชน	ดำเนินการ เสร็จ เรียบร้อยแล้ว ๒๐๐หมู่บ้าน	โครงการป่า ชุมชน(ปชช.๓) (ตามเอกสาร ประกอบ)
	๓.๒ ชุมชนสามารถ นำความรู้ไปใช้ใน การบริหารจัดการ ป่าชุมชน	ต.ค. ๕๓- ก.ย. ๕๔	จำนวนแผนการ บริหารจัดการ พื้นที่โดยการ สนับสนุนจาก ภาครัฐ	๒๐๐ หมู่บ้าน	ราษฎรในหมู่บ้านเป้าหมาย	ส่วนส่งเสริมการ จัดการป่าชุมชน	ดำเนินการ เสร็จ เรียบร้อยแล้ว ๒๐๐ หมู่บ้าน	แผนการบริการ จัดการพื้นที่โดย การสนับสนุน จากภาครัฐ (แบบ อน. ๑-๒)
๔	การยกย่องชมเชย และการให้รางวัล - การยกย่อง ชมเชยและการให้ รางวัลจากการเข้า ร่วมกิจกรรมตาม แผนการจัดการความ รู้สำนัก จัดการป่าชุมชน	ส.ค. ๕๔ - ก.ย. ๕๔	จำนวนผู้ได้รับ รางวัลและการ ยกย่องชมเชย	อย่างน้อย ๓ ราย	ข้าราชการและ เจ้าหน้าที่ ปฏิบัติงานด้าน ป่าชุมชน	ส่วนอำนวยการ	ดำเนินการ เสร็จ เรียบร้อยแล้ว	หนังสือ สจช. ที่ ทส๑๖๐๔.๒๑/ ๒๑๐๑ ลว ๓๐ ก.ย.๕๔
ผู้ทบทวน : นายอภิรักษ์ ทหรานนท์ (นายอภิรักษ์ ทหรานนท์) ผู้อำนวยการส่วนอำนวยการ					ผู้อนุมัติ : นางนันทนา บุญยานันต์ (นางนันทนา บุญยานันต์) ผู้อำนวยการสำนักจัดการป่าชุมชน			

กิจกรรมพัฒนาป่าไม้ร่วมกับองค์กรและเครือข่าย แบบบูรณาการ

สรุปรายละเอียดและผลการดำเนินงาน

ประจำปีงบประมาณ พ.ศ. ๒๕๕๘

กิจกรรมพัฒนาป่าไม้ร่วมกับองค์กรและเครือข่ายแบบบูรณาการ

๑. หน่วยงานรับผิดชอบ

- ๑.๑ ส่วนส่งเสริมการมีส่วนร่วม สำนักจัดการป่าชุมชน
- ๑.๒ ศูนย์ส่งเสริมวนศาสตร์ชุมชนที่ ๑-๑๒
- ๑.๓ สำนักจัดการทรัพยากรป่าไม้ที่ ๑-๑๓ และสำนักจัดการทรัพยากรป่าไม้สาขาทุกสาขา

๒. กิจกรรมดำเนินการ

- ๒.๑ จัดทำโครงการพัฒนาป่าไม้ร่วมกับองค์กรและเครือข่ายแบบบูรณาการ
- ๒.๒ กิจกรรมประสานและส่งเสริมการดำเนินงานเครือข่ายป่าชุมชนลงทะเบียนเป็นสมาชิกเครือข่ายป่าชุมชนกรมป่าไม้
- ๒.๓ ประชุมเครือข่ายป่าชุมชนระดับอำเภอ
- ๒.๔ ประชุมเครือข่ายป่าชุมชนระดับจังหวัด
- ๒.๕ ประชุมเครือข่ายป่าชุมชนระดับประเทศ
- ๒.๖ อำนวยความสะดวกและติดตามนิเทศงาน

๓. ผลการดำเนินงาน

๓.๑ โครงการพัฒนาป่าไม้ร่วมกับองค์กรและเครือข่ายแบบบูรณาการ
ดำเนินการส่งเสริมและสนับสนุนองค์กรและเครือข่าย เช่น สถาบันศาสนา สถาบันการศึกษา และองค์กรปกครองส่วนท้องถิ่น ในการจัดทำโครงการพัฒนาป่าไม้ร่วมกับองค์กรและเครือข่ายแบบบูรณาการ จำนวน ๗๒ แห่ง โดยให้การสนับสนุนงานวิชาการ เพื่อปรับปรุงพัฒนาพื้นที่เข้าร่วมโครงการให้มีความร่มรื่น และเป็นการเพิ่มพื้นที่สีเขียว รวมถึงประสานงานและติดตามการดำเนินงานอย่างต่อเนื่องกับองค์กรและเครือข่ายที่เข้าร่วมโครงการให้คำปรึกษาข้อมูล รวมถึงข้อเสนอแนะเกี่ยวกับการดำเนินโครงการ

๓.๒ กิจกรรมประสานและส่งเสริมการดำเนินงานเครือข่ายป่าชุมชนลงทะเบียนเป็นสมาชิกเครือข่ายป่าชุมชนกรมป่าไม้

ประชาสัมพันธ์เพื่อขยายฐานสมาชิกเครือข่ายป่าชุมชนกรมป่าไม้ให้เกิดการประสานเชื่อมโยงการดำเนินงานกับเครือข่ายอื่นๆ และหน่วยงานที่เกี่ยวข้องทั้งภาครัฐและเอกชน ปัจจุบันกรมป่าไม้มีเครือข่ายป่าชุมชนขับเคลื่อนใน ๖๗ จังหวัด รวมทั้งสิ้น ๓,๓๓๗ หมู่บ้าน (ข้อมูล ณ วันที่ ๓๐ กันยายน ๒๕๕๘)

๓.๓ กิจกรรมประชุมเครือข่ายป่าชุมชนระดับอำเภอ

สนับสนุนให้เมืองคกรเครือข่ายป่าชุมชนระดับอำเภอใน ๒ จังหวัด ได้แก่ จังหวัดสุโขทัย และจังหวัดมหาสารคาม มีผู้เข้าร่วมประชุมทั้งสิ้น จำนวน ๕๓๔ คน ๑๙ รุ่น รุ่น ละ ๑ วัน ผ่านกระบวนการมีส่วนร่วมในการแลกเปลี่ยนเรียนรู้ประสบการณ์ในเวทีระดับพื้นที่ เพื่อรับทราบปัญหา ร่วมกันระดมความคิดหาแนวทางการแก้ไขปัญหาต่างๆ และพัฒนาศักยภาพป่าชุมชนให้เอื้อประโยชน์ ทั้งทางตรงและทางอ้อม โดยมีการคัดเลือกคณะกรรมการบริหารเครือข่ายป่าชุมชนระดับอำเภอ เพื่อประสานงานกิจกรรมเกี่ยวกับป่าชุมชนระหว่างสมาชิกเครือข่ายป่าชุมชน และหน่วยงานที่เกี่ยวข้อง

๓.๔ กิจกรรมประชุมเครือข่ายป่าชุมชนระดับจังหวัด

สนับสนุนให้เมืองคกรเครือข่ายป่าชุมชนระดับจังหวัดใน ๘ จังหวัด ได้แก่ จังหวัดสุโขทัย มหาสารคาม ลำปาง ตาก ชลบุรี ชัยภูมิ ลำพูน และตรัง มีผู้เข้าร่วมประชุมทั้งสิ้น จำนวน ๑,๙๒๔ คน ๘ รุ่น รุ่น ละ ๑ วัน ผ่านกระบวนการมีส่วนร่วมในเวทีระดับจังหวัด เพื่อการดำเนินงานขับเคลื่อนเครือข่ายป่าชุมชน ในการแก้ไขปัญหา พัฒนาระบบการเรียนรู้ และพัฒนาการดำเนินงานของเครือข่ายฯ โดยมีคณะกรรมการบริหารเครือข่ายป่าชุมชนระดับจังหวัด สนับสนุนและผลักดันการดำเนินงานของเครือข่ายป่าชุมชน ให้เหมาะสมกับเหตุการณ์ในปัจจุบันและสอดคล้องกับยุทธศาสตร์ การจัดการทรัพยากรป่าไม้ระดับจังหวัด

๓.๕ กิจกรรมประชุมเครือข่ายป่าชุมชนระดับประเทศ

ดำเนินการส่งเสริมและสนับสนุนให้เกิดการแลกเปลี่ยนเรียนรู้ประสบการณ์ ระดมความคิดเห็น เพื่อสรุปบทเรียนการดำเนินงานด้านเครือข่ายฯ ของแต่ละพื้นที่ โดยมีเป้าหมายเป็นตัวแทนสมาชิกเครือข่ายป่าชุมชนใน ๖๗ จังหวัด และเจ้าหน้าที่ที่ปฏิบัติงานด้านป่าชุมชน มีผู้เข้าร่วมประชุมทั้งสิ้นจำนวน ๒๐๐ คน ระหว่างวันที่ ๒๕-๒๖ สิงหาคม ๒๕๕๔ ณ โรงแรมเอเชีย แอร์พอร์ท (ศูนย์การค้าเชียร์ รังสิต) จังหวัดปทุมธานี ทั้งนี้เพื่อการพัฒนาองค์ความรู้และรูปแบบของกิจกรรมในการบริหารจัดการป่าในรูปแบบของป่าชุมชน ภายใต้การดำเนินงานของเครือข่ายป่าชุมชน กรมป่าไม้ให้เอื้อประโยชน์ต่อการจัดการทรัพยากรป่าไม้ของประเทศชาติ ต่อไป

๓.๖ กิจกรรมอำนวยการและติดตามนิเทศงาน ให้คำแนะนำการปฏิบัติงาน ให้เป็นไปตามวัตถุประสงค์ และแผนการปฏิบัติงาน

โครงการพัฒนาป่าไม้ร่วมกับองค์กรเครือข่ายและแบบบูรณาการ ประจำปีงบประมาณ พ.ศ. ๒๕๕๔

ลำดับที่	ชื่อโครงการ	ที่ตั้งโครงการ				ประเภทพื้นที่	ผู้รับผิดชอบโครงการ	ระยะเวลาดำเนินงานโครงการ
		ชื่อ	หมู่ที่	ตำบล	อำเภอ			
๑	โครงการพัฒนาป่าไม้ โดยโรงเรียนบ้านห้วยม่วง	บ้านห้วยม่วง	๑๐	แม่จตุรย์ใหม่	ห้วยป่าเป้า	เชิงรอย	ศูนย์ส่งเสริมที่ ๑ (เชิงใหม่)	ปีงบประมาณ ๒๕๕๔-๒๕๖๒
๒	โครงการพัฒนาป่าไม้ โดยโรงเรียนบ้านห้วยชะตง	โรงเรียนบ้านห้วยชะตง	๔	แม่จตุรย์ใหม่	ห้วยป่าเป้า	เชิงรอย	ศูนย์ส่งเสริมที่ ๑ (เชิงใหม่)	ปีงบประมาณ ๒๕๕๔-๒๕๖๒
๓	โครงการพัฒนาป่าไม้ โดยโรงเรียนบ้านโสด	โรงเรียนบ้านโสด	๑	แม่จตุรย์ใหม่	ห้วยป่าเป้า	เชิงรอย	ศูนย์ส่งเสริมที่ ๑ (เชิงใหม่)	ปีงบประมาณ ๒๕๕๔-๒๕๖๒
๔	โครงการพัฒนาป่าไม้ โดยวัดบ้านร้อง	วัดบ้านร้อง	๒	แม่จตุรย์ใหม่	ห้วยป่าเป้า	เชิงรอย	ศูนย์ส่งเสริมที่ ๑ (เชิงใหม่)	ปีงบประมาณ ๒๕๕๔-๒๕๖๒
๕	โครงการพัฒนาป่าไม้ โดยวัดปางไคร้	วัดปางไคร้	๙	แม่จตุรย์ใหม่	ห้วยป่าเป้า	เชิงรอย	ศูนย์ส่งเสริมที่ ๑ (เชิงใหม่)	ปีงบประมาณ ๒๕๕๔-๒๕๖๒
๖	โครงการพัฒนาป่าไม้ โดยวัดคุดองชัย	วัดคุดองชัย	๕	แม่จตุรย์ใหม่	ห้วยป่าเป้า	เชิงรอย	ศูนย์ส่งเสริมที่ ๑ (เชิงใหม่)	ปีงบประมาณ ๒๕๕๔-๒๕๖๒
๗	โครงการพัฒนาป่าไม้ โดยวัดโพธิ์เย็น	วัดโพธิ์เย็น		ปungน้ำเต้า	หล่มสัก	เพชรบูรณ์	ศูนย์ส่งเสริมที่ ๑ (เชิงใหม่)	ปีงบประมาณ ๒๕๕๔-๒๕๖๒
๘	โครงการพัฒนาป่าไม้ โดยโรงเรียนไทยรัฐวิทยา ๒๕ (บ้านปungน้ำเต้า)	โรงเรียนไทยรัฐวิทยา ๒๕ (บ้านปungน้ำเต้า)	๖	ปungน้ำเต้า	หล่มสัก	เพชรบูรณ์	ศูนย์ส่งเสริมที่ ๒ (เพชรบูรณ์)	ปีงบประมาณ ๒๕๕๔-๒๕๖๒
๙	โครงการพัฒนาป่าไม้ โดยโรงเรียนบ้านปungน้ำเต้า	โรงเรียนบ้านปungน้ำเต้า	๕	ปungน้ำเต้า	หล่มสัก	เพชรบูรณ์	ศูนย์ส่งเสริมที่ ๒ (เพชรบูรณ์)	ปีงบประมาณ ๒๕๕๔-๒๕๖๒
๑๐	โครงการพัฒนาป่าไม้ โดยวัดโนนทอง	วัดโนนทอง	๑	ปungน้ำเต้า	หล่มสัก	เพชรบูรณ์	ศูนย์ส่งเสริมที่ ๒ (เพชรบูรณ์)	ปีงบประมาณ ๒๕๕๔-๒๕๖๒
๑๑	โครงการพัฒนาป่าไม้ โดยโรงเรียนบ้านธารทิพย์	โรงเรียนบ้านธารทิพย์	๑	ปungน้ำเต้า	หล่มสัก	เพชรบูรณ์	ศูนย์ส่งเสริมที่ ๒ (เพชรบูรณ์)	ปีงบประมาณ ๒๕๕๔-๒๕๖๒
๑๒	โครงการพัฒนาป่าไม้ โดยโรงเรียนบ้านห้วยงมบอน	โรงเรียนบ้านห้วยงมบอน	๑๓	น้ำขุ่น	หล่มสัก	เพชรบูรณ์	ศูนย์ส่งเสริมที่ ๒ (เพชรบูรณ์)	ปีงบประมาณ ๒๕๕๔-๒๕๖๒
๑๓	โครงการพัฒนาป่าไม้ โดยบ้านคุดนาก	บ้านคุดนาก	๒	คุดนาก	กุดบาก	สกลนคร	ศูนย์ส่งเสริมที่ ๓ (สกลนคร)	ปีงบประมาณ ๒๕๕๔-๒๕๖๒
๑๔	โครงการพัฒนาป่าไม้ โดยวัดท่ากุดแดงใต้	วัดท่ากุดแดงใต้	๑	ท่ากุดแดง	เขภา	ปิงภาพ	ศูนย์ส่งเสริมที่ ๓ (สกลนคร)	ปีงบประมาณ ๒๕๕๔-๒๕๖๒
๑๕	โครงการพัฒนาป่าไม้ โดยวัดท่ากุดแดง	วัดท่ากุดแดง	๑	ท่ากุดแดง	เขภา	ปิงภาพ	ศูนย์ส่งเสริมที่ ๓ (สกลนคร)	ปีงบประมาณ ๒๕๕๔-๒๕๖๒
๑๖	โครงการพัฒนาป่าไม้ โดยวัดสว่างมาลา-ห้วยนาย	วัดสว่างมาลา-ห้วยนาย	๙	หนองเย็บดูร	ห้วยผึ้ง	กาฬสินธุ์	ศูนย์ส่งเสริมที่ ๓ (สกลนคร)	ปีงบประมาณ ๒๕๕๔-๒๕๖๒
๑๗	โครงการพัฒนาป่าไม้ โดยบ้านหนองขอนแก่น	บ้านหนองขอนแก่น	๕	หนองเย็บดูร	ห้วยผึ้ง	กาฬสินธุ์	ศูนย์ส่งเสริมที่ ๓ (สกลนคร)	ปีงบประมาณ ๒๕๕๔-๒๕๖๒
๑๘	โครงการพัฒนาป่าไม้ โดยที่ถ้ำสงฆ์บริเวณภูเขาส	ที่ถ้ำสงฆ์บริเวณภูเขาส	๖	สหัสขันธ์	สหัสขันธ์	กาฬสินธุ์	ศูนย์ส่งเสริมที่ ๓ (สกลนคร)	ปีงบประมาณ ๒๕๕๔-๒๕๖๒
๑๙	โครงการพัฒนาป่าไม้ โดยโรงเรียนบ้านโง้งแดง	โรงเรียนบ้านโง้งแดง	-	หนองน้ำ	โพธิ์ศรีสุวรรณ	ศรีสะเกษ	ศูนย์ส่งเสริมที่ ๔ (ศรีสะเกษ)	ปีงบประมาณ ๒๕๕๔-๒๕๖๒

๖๔	โครงการพัฒนาป่าไม้ โดยโรงเรียนเทศบาล ๑ (บ้านไร่หลวง)	โรงเรียนเทศบาล ๑ (บ้านไร่หลวง)	๖	คณะ	กาญจนาดิษฐ์	สุราษฎร์ธานี	ความรับผิดชอบของโรงเรียนเทศบาล ๑ (บ้านไร่หลวง)	ศูนย์ส่งเสริมที่ ๑๒ (สุราษฎร์ธานี)	ปีงบประมาณ ๒๕๕๔-๒๕๖๒
๖๕	โครงการพัฒนาป่าไม้ โดยวัดถนนสุวรรณสารประดิษฐ์	วัดถนนสุวรรณสารประดิษฐ์	๓	คณะ	กาญจนาดิษฐ์	สุราษฎร์ธานี	ความรับผิดชอบของวัดถนนสุวรรณสารประดิษฐ์	ศูนย์ส่งเสริมที่ ๑๒ (สุราษฎร์ธานี)	ปีงบประมาณ ๒๕๕๔-๒๕๖๒
๖๖	โครงการพัฒนาป่าไม้ โดยวัดกรวด	วัดกรวด	๕	คณะ	กาญจนาดิษฐ์	สุราษฎร์ธานี	ความรับผิดชอบของวัดกรวด	ศูนย์ส่งเสริมที่ ๑๒ (สุราษฎร์ธานี)	ปีงบประมาณ ๒๕๕๔-๒๕๖๒
๖๗	โครงการพัฒนาป่าไม้ โดยโรงเรียนบ้านท่าพล (ท่าพลวิทยาคาร)	โรงเรียนบ้านท่าพล (ท่าพลวิทยาคาร)	๑๓	ท่าพล	เมือง	เพชรบูรณ์	ความรับผิดชอบของโรงเรียนบ้านท่าพล (ท่าพลวิทยาคาร)	ศูนย์ส่งเสริมที่ ๒ (เพชรบูรณ์)	ปีงบประมาณ ๒๕๕๔-๒๕๖๒
๖๘	โครงการพัฒนาป่าไม้ โดยวัดหนองรางช้างหินพนาตุลี	วัดหนองรางช้างหินพนาตุลี	๔	หนองแม่นา	เขาค้อ	เพชรบูรณ์	ความรับผิดชอบของวัดหนองรางช้างหินพนาตุลี	ศูนย์ส่งเสริมที่ ๒ (เพชรบูรณ์)	ปีงบประมาณ ๒๕๕๔-๒๕๖๒
๖๙	โครงการพัฒนาป่าไม้ โดยโรงเรียนบ้านหนองแม่นา	โรงเรียนบ้านหนองแม่นา	๕	หนองแม่นา	เขาค้อ	เพชรบูรณ์	ความรับผิดชอบของโรงเรียนบ้านหนองแม่นา	ศูนย์ส่งเสริมที่ ๒ (เพชรบูรณ์)	ปีงบประมาณ ๒๕๕๔-๒๕๖๒
๗๐	โครงการพัฒนาป่าไม้ โดยโรงเรียนบ้านป่าแดง (เขาค้อ)	โรงเรียนบ้านป่าแดง (เขาค้อ)	๕	เขาค้อ	เขาค้อ	เพชรบูรณ์	ความรับผิดชอบของโรงเรียนบ้านป่าแดง (เขาค้อ)	ศูนย์ส่งเสริมที่ ๒ (เพชรบูรณ์)	ปีงบประมาณ ๒๕๕๔-๒๕๖๒
๗๑	โครงการพัฒนาป่าไม้ โดยวัดมุกโศภิตคุณ	วัดมุกโศภิตคุณ	๓	หนองแม่นา	เขาค้อ	เพชรบูรณ์	ความรับผิดชอบของวัดมุกโศภิตคุณ	ศูนย์ส่งเสริมที่ ๒ (เพชรบูรณ์)	ปีงบประมาณ ๒๕๕๔-๒๕๖๒
๗๒	โครงการพัฒนาป่าไม้ โดยโพนไทยพัฒนา	โพนไทยพัฒนา	๑๒	น้ำขุ่น	หล่มสัก	เพชรบูรณ์	ความรับผิดชอบของโพนไทยพัฒนา	ศูนย์ส่งเสริมที่ ๒ (เพชรบูรณ์)	ปีงบประมาณ ๒๕๕๔-๒๕๖๒

ปัญหา อุปสรรค แนวทางการแก้ไขปัญหา และข้อเสนอแนะ

ปัญหาและอุปสรรค

๑. งบประมาณไม่เพียงพอในการส่งเสริมและสนับสนุนให้มีการจัดประชุมเครือข่ายในระดับต่างๆ ให้ครอบคลุมทั่วประเทศ
๒. ขาดเอกสารเผยแพร่เรื่องเครือข่ายป่าชุมชน และองค์ความรู้ที่เกี่ยวข้องในการสร้างความรู้ความเข้าใจให้กับสมาชิกเครือข่ายป่าชุมชน เจ้าหน้าที่ผู้ปฏิบัติงาน

แนวทางแก้ไขและข้อเสนอแนะ

๑. ขยายความร่วมมืออย่างบูรณาการกับเครือข่ายอื่นๆ องค์กรที่พร้อมให้การสนับสนุน เช่น องค์กรปกครองส่วนท้องถิ่น (อปท.) องค์กรบริหารส่วนตำบล (อบต.) ส่วนราชการในจังหวัด หน่วยงานภาคเอกชน เป็นต้น
๒. จัดทำเอกสารเผยแพร่เพื่อพัฒนาองค์ความรู้ให้สมาชิกเครือข่ายป่าชุมชน เจ้าหน้าที่ผู้ปฏิบัติงาน และถ่ายทอดองค์ความรู้ดังกล่าวให้เป็นที่รู้จักแพร่หลายเกิดความน่าเชื่อถือ ภายใต้การทำงานขององค์กรเครือข่ายป่าชุมชนกรมป่าไม้ต่อไป

แผนและผลการใช้จ่ายเงิน
ประจำปีงบประมาณ พ.ศ. ๒๕๕๘
กิจกรรมพัฒนาป่าไม้ร่วมกับองค์กรและเครือข่ายแบบบูรณาการ

งบ	แผนการใช้จ่ายงบประมาณ	ผลการใช้จ่ายงบประมาณ	หมายเหตุ
งบดำเนินงาน	๔,๑๐๗,๒๐๐	๔,๑๐๓,๙๖๒.๐๑	
งบลงทุน	-	-	
งบอุดหนุน	-	-	
รวม	๔,๑๐๗,๒๐๐	๔,๑๐๓,๙๖๒.๐๑	

หมายเหตุ

- กันยายนเหลือมีปี ๒๕๕๘ จัดพิมพ์หนังสือ ๖๐ ป่าชุมชน..ต้องห้ามพลาด ๑๘๕,๐๐๐ บาท

ภาพประกอบกิจกรรม

กิจกรรมประชุมเครือข่ายป่าชุมชนระดับอำเภอ



กิจกรรมประชุมเครือข่ายป่าชุมชนระดับจังหวัด

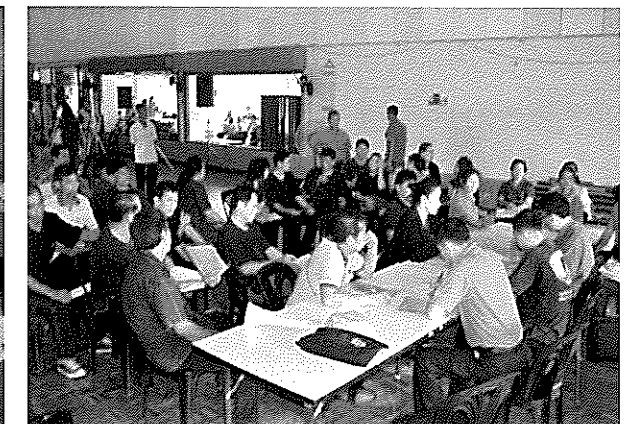

กิจกรรมประชุมเครือข่ายป่าชุมชนระดับประเทศ

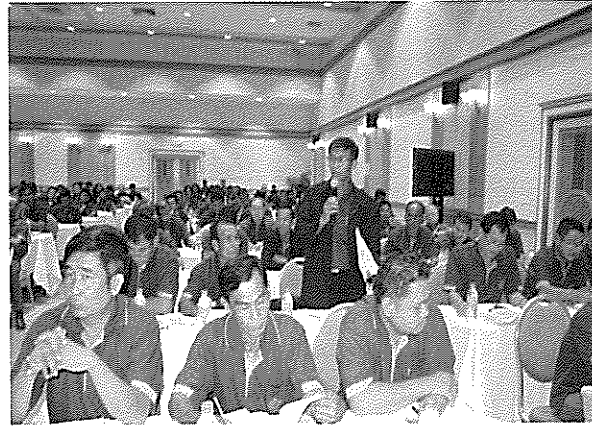
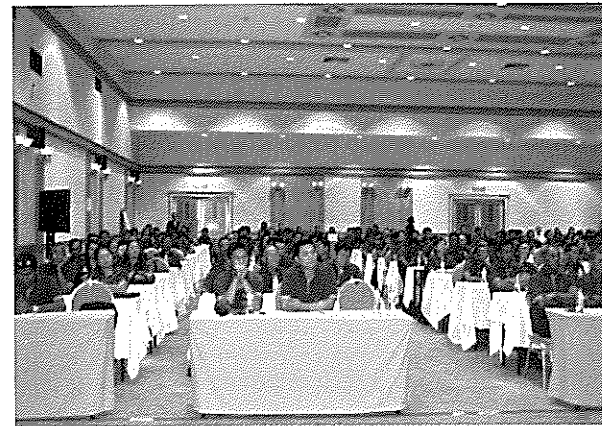

กิจกรรมโครงการพัฒนาป่าไม้ร่วมกับองค์กรและเครือข่ายแบบบูรณาการ

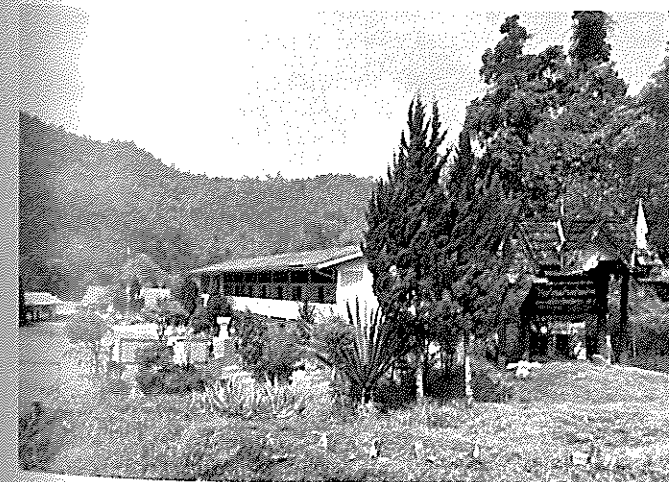



กิจกรรมพัฒนาป่าไม้ร่วมกับสถาบันศาสนา

สรุปรายละเอียดและผลการดำเนินงาน
ประจำปีงบประมาณ พ.ศ. ๒๕๕๘
กิจกรรมพัฒนาป่าไม้ร่วมกับสถาบันศาสนา

๑. หน่วยงานรับผิดชอบ

- ๑.๑ ส่วนส่งเสริมการมีส่วนร่วม สำนักจัดการป่าชุมชน
- ๑.๒ สำนักจัดการทรัพยากรป่าไม้ที่ ๑-๑๓ และสำนักจัดการทรัพยากรป่าไม้สาขาทุกสาขา

๒. กิจกรรมดำเนินการ

- ๒.๑ ตรวจสอบฐานข้อมูลที่พิกัดสงฆ์ในพื้นที่ป่าไม้
- ๒.๒ กิจกรรมป้องกันและแก้ไขปัญหาที่พิกัดสงฆ์ในพื้นที่ป่าไม้ตามมติคณะรัฐมนตรี พ.ศ. ๒๕๓๘
- ๒.๓ จัดทำโครงการพุทธอุทยาน
- ๒.๔ ผูกอบรมถวายความรู้พระสงฆ์
- ๒.๕ สืบรวจจัดทำรายละเอียดข้อมูลที่พิกัดสงฆ์ในพื้นที่ป่าไม้
- ๒.๖ อำนวยความสะดวกและติดตามนิเทศงาน

๓. ผลการดำเนินงาน

- ๓.๑ กิจกรรมตรวจสอบฐานข้อมูลที่พิกัดสงฆ์ในพื้นที่ป่าไม้
ดำเนินการตรวจสอบฐานข้อมูลที่พิกัดสงฆ์ในพื้นที่ป่าไม้ให้ถูกต้องสมบูรณ์ และปรับปรุงข้อมูลให้มีความเป็นปัจจุบัน
- ๓.๒ กิจกรรมป้องกันและแก้ไขปัญหาที่พิกัดสงฆ์ในพื้นที่ป่าไม้ตามมติคณะรัฐมนตรี พ.ศ. ๒๕๓๘
 - ๑) ดำเนินการประสานสำนักงานทรัพยากรธรรมชาติและสิ่งแวดล้อมจังหวัด ประชุมคณะกรรมการป้องกันและแก้ไขปัญหาที่พิกัดสงฆ์ในพื้นที่ป่าไม้ ทั้งระดับอำเภอและระดับจังหวัด เพื่อจำแนกประเภทการดำเนินงานที่พิกัดสงฆ์ในพื้นที่ป่าไม้ จากการดำเนินการตามมติคณะรัฐมนตรี เมื่อวันที่ ๑๘ เมษายน ๒๕๓๘ ในกรณียังไม่เคยจัดประชุมหรือจัดประชุมแล้วแต่ยังมีมติจำแนกไม่ครบถ้วน รวมถึงดำเนินการแจ้งมติที่ประชุมให้ที่พิกัดสงฆ์ทราบผลการพิจารณาเพื่อดำเนินการต่อไป
 - ๒) ดำเนินการจัดทำโครงการแก้ไขปัญหาพระสงฆ์ในพื้นที่ป่าไม้ โดยคัดเลือกที่พิกัดสงฆ์ในพื้นที่ป่าไม้ที่ผ่านการพิจารณาจำแนกประเภทการดำเนินการจากคณะกรรมการป้องกันและแก้ไขปัญหาพระสงฆ์ในพื้นที่ป่าไม้ ระดับจังหวัด ให้จัดทำโครงการร่วมกับพนักงานเจ้าหน้าที่กรมป่าไม้ ปัจจุบันได้ดำเนินโครงการอนุมัติแล้ว จำนวน ๕๖๑ โครงการ
 - ๓) ดำเนินการต่ออายุโครงการฯ ที่ได้รับอนุมัติจากกรมป่าไม้ให้ดำเนินโครงการ ซึ่งครบระยะเวลาดำเนินโครงการ ๕ ปี และที่พิกัดสงฆ์นั้นๆ มีความประสงค์ขอเข้าร่วมโครงการกับพนักงานเจ้าหน้าที่ต่อ

๓.๓ กิจกรรมจัดทำโครงการพุทธอุทยาน

ดำเนินการคัดเลือกที่พักสงฆ์ที่ได้รับหนังสือสำคัญแสดงการเข้าร่วมโครงการอนุรักษ์และฟื้นฟูป่าไม้ร่วมกับพระสงฆ์ในพื้นที่ป่าไม้ ร่วมดำเนินโครงการ จัดทำป้ายโครงการ จัดทำผังขอบเขตโครงการ พร้อมปลูกและบำรุงต้นไม้ในพื้นที่โครงการ รวมถึงติดป้ายชื่อพันธุ์ไม้ร่วมกับป้ายคติธรรม จำนวน ๕๖ แห่ง

๓.๔ กิจกรรมฝึกอบรม ถวายความรู้พระสงฆ์ หลักสูตร “บทบาทพระสงฆ์ในการอนุรักษ์ทรัพยากรป่าไม้”

ดำเนินการโดยนิมนต์พระสงฆ์ซึ่งพำนักในพื้นที่ป่าไม้ หรือพระสงฆ์ที่มีความสนใจการอนุรักษ์ทรัพยากรป่าไม้ เข้ารับการถวายความรู้เพื่อสร้างความเข้าใจและความร่วมมือในการอนุรักษ์และพัฒนาป่าไม้ระหว่างพระสงฆ์ พนักงานเจ้าหน้าที่ และราษฎร จำนวน ๒๒ รุ่น รุ่นละ ๒๐ รูป รวมทั้งสิ้น ๔๔๐ รูป

๓.๕ กิจกรรมสำรวจจัดทำรายละเอียดข้อมูลที่พักสงฆ์ในพื้นที่ป่าไม้

ดำเนินการจัดทำแผนที่ขอบเขต แผนที่การใช้ประโยชน์สิ่งปลูกสร้างของที่พักสงฆ์ โดยใช้ภาพถ่ายดาวเทียม มาตราส่วน ๑:๔,๐๐๐ จำนวน ๕๔๕ แห่ง

๓.๖ กิจกรรมอำนวยการและติดตามนิเทศงาน

ดำเนินการให้คำแนะนำการปฏิบัติงานให้เป็นไปตามวัตถุประสงค์และแผนการปฏิบัติงาน

โครงการพุทธอุทยาน (ปี ๒๕๕๔)

ลำดับ ที่	ชื่อ	ชื่อโครงการ						พื้นที่		เขตที่ป่าไม้ พบ	ชื่อป่า	ผู้รับผิดชอบโครงการ	สถานะโครงการ		หมายเหตุ
		วัน เริ่ม	วัน สิ้นสุด	จังหวัด	อำเภอ	ตำบล	หมู่ที่	ตำบล	การดำเนินการ				การใช้งบประมาณ		
๑	โครงการปลูกต้นไม้ที่วัดป่าแม่...	๑	๑๖	เชียงใหม่	ฝาง	บ้านปาง	๑	๑๖	ป่าพรุ	ป่าพรุ	สำนักจัดการทรัพยากรป่าไม้ที่ ๑ เชียงใหม่	ปีงบประมาณ ๒๕๕๔-๒๕๖๒			
๒	โครงการปลูกต้นไม้ที่วัดป่าแม่...	๒	๑๖	เชียงใหม่	ฝาง	บ้านปาง	๒	๑๖	ป่าพรุ	ป่าพรุ	สำนักจัดการทรัพยากรป่าไม้ที่ ๑ เชียงใหม่	ปีงบประมาณ ๒๕๕๔-๒๕๖๒			
๓	โครงการปลูกต้นไม้ที่วัดป่าแม่...	๓	๑๖	เชียงใหม่	ฝาง	บ้านปาง	๓	๑๖	ป่าพรุ	ป่าพรุ	สำนักจัดการทรัพยากรป่าไม้ที่ ๑ เชียงใหม่	ปีงบประมาณ ๒๕๕๔-๒๕๖๒			
๔	โครงการปลูกต้นไม้ที่วัดป่าแม่...	๔	๑๖	เชียงใหม่	ฝาง	บ้านปาง	๔	๑๖	ป่าพรุ	ป่าพรุ	สำนักจัดการทรัพยากรป่าไม้ที่ ๑ เชียงใหม่	ปีงบประมาณ ๒๕๕๔-๒๕๖๒			
๕	โครงการปลูกต้นไม้ที่วัดป่าแม่...	๕	๑๖	เชียงใหม่	ฝาง	บ้านปาง	๕	๑๖	ป่าพรุ	ป่าพรุ	สำนักจัดการทรัพยากรป่าไม้ที่ ๑ เชียงใหม่	ปีงบประมาณ ๒๕๕๔-๒๕๖๒			
๖	โครงการปลูกต้นไม้ที่วัดป่าแม่...	๖	๑๖	เชียงใหม่	ฝาง	บ้านปาง	๖	๑๖	ป่าพรุ	ป่าพรุ	สำนักจัดการทรัพยากรป่าไม้ที่ ๑ เชียงใหม่	ปีงบประมาณ ๒๕๕๔-๒๕๖๒			
๗	โครงการปลูกต้นไม้ที่วัดป่าแม่...	๗	๑๖	เชียงใหม่	ฝาง	บ้านปาง	๗	๑๖	ป่าพรุ	ป่าพรุ	สำนักจัดการทรัพยากรป่าไม้ที่ ๑ เชียงใหม่	ปีงบประมาณ ๒๕๕๔-๒๕๖๒			
๘	โครงการปลูกต้นไม้ที่วัดป่าแม่...	๘	๑๖	เชียงใหม่	ฝาง	บ้านปาง	๘	๑๖	ป่าพรุ	ป่าพรุ	สำนักจัดการทรัพยากรป่าไม้ที่ ๑ เชียงใหม่	ปีงบประมาณ ๒๕๕๔-๒๕๖๒			
๙	โครงการปลูกต้นไม้ที่วัดป่าแม่...	๙	๑๖	เชียงใหม่	ฝาง	บ้านปาง	๙	๑๖	ป่าพรุ	ป่าพรุ	สำนักจัดการทรัพยากรป่าไม้ที่ ๑ เชียงใหม่	ปีงบประมาณ ๒๕๕๔-๒๕๖๒			
๑๐	โครงการปลูกต้นไม้ที่วัดป่าแม่...	๑๐	๑๖	เชียงใหม่	ฝาง	บ้านปาง	๑๐	๑๖	ป่าพรุ	ป่าพรุ	สำนักจัดการทรัพยากรป่าไม้ที่ ๑ เชียงใหม่	ปีงบประมาณ ๒๕๕๔-๒๕๖๒			
๑๑	โครงการปลูกต้นไม้ที่วัดป่าแม่...	๑๑	๑๖	เชียงใหม่	ฝาง	บ้านปาง	๑๑	๑๖	ป่าพรุ	ป่าพรุ	สำนักจัดการทรัพยากรป่าไม้ที่ ๑ เชียงใหม่	ปีงบประมาณ ๒๕๕๔-๒๕๖๒			
๑๒	โครงการปลูกต้นไม้ที่วัดป่าแม่...	๑๒	๑๖	เชียงใหม่	ฝาง	บ้านปาง	๑๒	๑๖	ป่าพรุ	ป่าพรุ	สำนักจัดการทรัพยากรป่าไม้ที่ ๑ เชียงใหม่	ปีงบประมาณ ๒๕๕๔-๒๕๖๒			
๑๓	โครงการปลูกต้นไม้ที่วัดป่าแม่...	๑๓	๑๖	เชียงใหม่	ฝาง	บ้านปาง	๑๓	๑๖	ป่าพรุ	ป่าพรุ	สำนักจัดการทรัพยากรป่าไม้ที่ ๑ เชียงใหม่	ปีงบประมาณ ๒๕๕๔-๒๕๖๒			
๑๔	โครงการปลูกต้นไม้ที่วัดป่าแม่...	๑๔	๑๖	เชียงใหม่	ฝาง	บ้านปาง	๑๔	๑๖	ป่าพรุ	ป่าพรุ	สำนักจัดการทรัพยากรป่าไม้ที่ ๑ เชียงใหม่	ปีงบประมาณ ๒๕๕๔-๒๕๖๒			
๑๕	โครงการปลูกต้นไม้ที่วัดป่าแม่...	๑๕	๑๖	เชียงใหม่	ฝาง	บ้านปาง	๑๕	๑๖	ป่าพรุ	ป่าพรุ	สำนักจัดการทรัพยากรป่าไม้ที่ ๑ เชียงใหม่	ปีงบประมาณ ๒๕๕๔-๒๕๖๒			
๑๖	โครงการปลูกต้นไม้ที่วัดป่าแม่...	๑๖	๑๖	เชียงใหม่	ฝาง	บ้านปาง	๑๖	๑๖	ป่าพรุ	ป่าพรุ	สำนักจัดการทรัพยากรป่าไม้ที่ ๑ เชียงใหม่	ปีงบประมาณ ๒๕๕๔-๒๕๖๒			
๑๗	โครงการปลูกต้นไม้ที่วัดป่าแม่...	๑๗	๑๖	เชียงใหม่	ฝาง	บ้านปาง	๑๗	๑๖	ป่าพรุ	ป่าพรุ	สำนักจัดการทรัพยากรป่าไม้ที่ ๑ เชียงใหม่	ปีงบประมาณ ๒๕๕๔-๒๕๖๒			
๑๘	โครงการปลูกต้นไม้ที่วัดป่าแม่...	๑๘	๑๖	เชียงใหม่	ฝาง	บ้านปาง	๑๘	๑๖	ป่าพรุ	ป่าพรุ	สำนักจัดการทรัพยากรป่าไม้ที่ ๑ เชียงใหม่	ปีงบประมาณ ๒๕๕๔-๒๕๖๒			
๑๙	โครงการปลูกต้นไม้ที่วัดป่าแม่...	๑๙	๑๖	เชียงใหม่	ฝาง	บ้านปาง	๑๙	๑๖	ป่าพรุ	ป่าพรุ	สำนักจัดการทรัพยากรป่าไม้ที่ ๑ เชียงใหม่	ปีงบประมาณ ๒๕๕๔-๒๕๖๒			
๒๐	โครงการปลูกต้นไม้ที่วัดป่าแม่...	๒๐	๑๖	เชียงใหม่	ฝาง	บ้านปาง	๒๐	๑๖	ป่าพรุ	ป่าพรุ	สำนักจัดการทรัพยากรป่าไม้ที่ ๑ เชียงใหม่	ปีงบประมาณ ๒๕๕๔-๒๕๖๒			

ปัญหา อุปสรรค แนวทางการแก้ไข และข้อเสนอแนะต่างๆ

ปัญหาอุปสรรค

- งบประมาณในการดำเนินโครงการไม่เพียงพอต่อการปฏิบัติงาน
- พระสงฆ์ที่พำนักในที่พักสงฆ์ในพื้นที่ป่าไม้ยังคงมีความเข้าใจไม่ตรงกับหลักการในการอนุรักษ์ทรัพยากรป่าไม้ภายในที่พักสงฆ์ รวมถึงการสร้างสิ่งปลูกสร้าง สร้างถาวรวัตถุในพื้นที่ป่าไม้ ว่าไม่สามารถกระทำการได้

แนวทางแก้ไข

- สนับสนุนงบประมาณในการดำเนินโครงการเพิ่มเติม
- ประชาสัมพันธ์แนวทางการดำเนินงานโครงการพุทธอุทยานให้พระสงฆ์ทราบมากขึ้น

ข้อเสนอแนะ

- การดำเนินโครงการแก้ไขปัญหาที่พักสงฆ์ในพื้นที่ป่าไม้ หรือโครงการพุทธอุทยานควรมีการตรวจสอบพื้นที่ที่เข้าร่วมโครงการอย่างต่อเนื่องเพื่อให้เป็นไปตามเงื่อนไขที่กำหนดไว้
- ควรดำเนินการจัดทำรายละเอียดที่พักสงฆ์ในพื้นที่ป่าไม้ให้ครอบคลุมทุกโครงการเพื่อใช้เป็นฐานข้อมูลในการตรวจสอบที่พักสงฆ์ที่เข้าร่วมโครงการต่อไป

แผนและผลการใช้จ่ายเงิน

ประจำปีงบประมาณ พ.ศ. ๒๕๕๘

กิจกรรมพัฒนาป่าไม้ร่วมกับสถาบันศาสนา

งบ	แผนการใช้จ่ายงบประมาณ	ผลการใช้จ่ายงบประมาณ	หมายเหตุ
งบดำเนินงาน	๒,๓๙๔,๓๐๐	๒,๓๙๒,๖๕๕.๑๒	
งบลงทุน	-	-	
งบอุดหนุน	-	-	
รวม	๒,๓๙๔,๓๐๐	๒,๓๙๒,๖๕๕.๑๒	

ภาพประกอบกิจกรรม
โครงการแก้ไขปัญหาค่าพิศวงในพื้นที่ป่าไม้

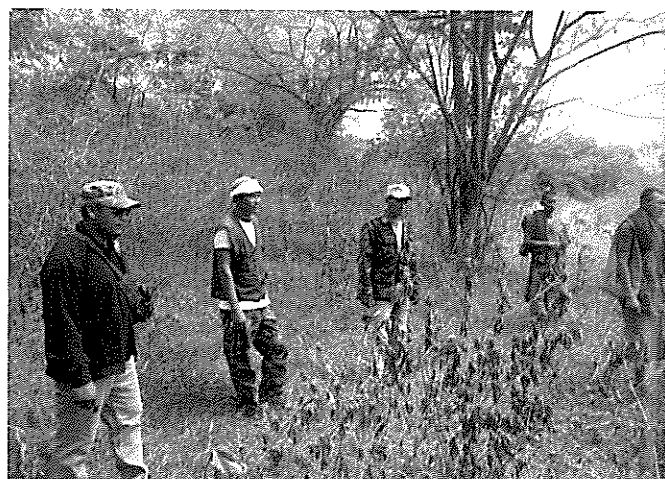

โครงการพุทธอุทยาน



โครงการฝึกอบรม ถวายความรู้พระสงฆ์ หลักสูตร “บทบาทพระสงฆ์ในการอนุรักษ์ทรัพยากรป่าไม้”

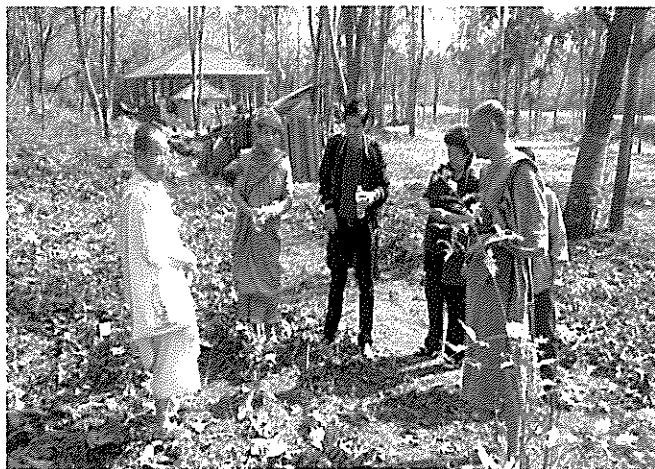
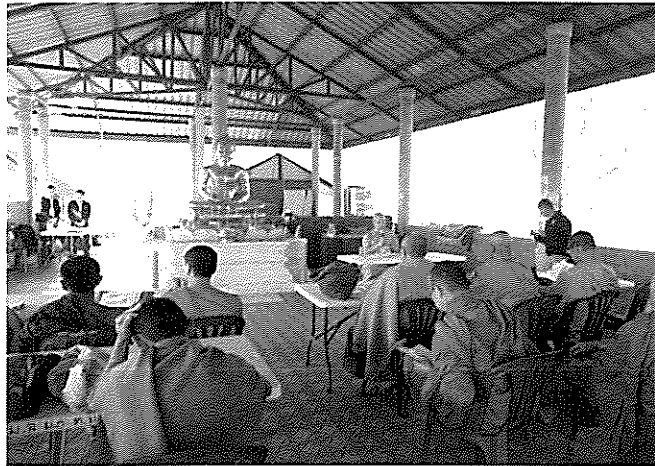

กิจกรรมส่งเสริมการจัดการป่าชุมชน

แผนการปฏิบัติงานและใช้จ่ายงบประมาณ

ประจำปีงบประมาณ ๒๕๕๘

กิจกรรมส่งเสริมการจัดการป่าชุมชน

วัตถุประสงค์

๑. เพื่อส่งเสริมการจัดการป่าไม้ โดยให้ชุมชนเข้ามามีส่วนร่วมในการบริหารจัดการ ควบคุมดูแลรักษา หรือบำรุงป่า พัฒนาสิ่งแวดล้อมและการใช้ประโยชน์ภายใต้หลักการความสมดุลและยั่งยืน
๒. เพื่อการพัฒนาป่าไม้ควบคู่กันไป กับการสร้างความเข้มแข็งของชุมชนภายใต้หลักการตามแนวทางเศรษฐกิจพอเพียง โดยมุ่งหวังให้ชุมชนมีความพร้อม และร่วมจัดการป่าไม้ได้อย่างมีประสิทธิภาพ
๓. เพื่อส่งเสริมและพัฒนาความร่วมมือของชุมชน องค์กรภาคเอกชน และหน่วยงานของรัฐ ให้มีบทบาทและความเข้มแข็งในการบริหารจัดการป่าอย่างต่อเนื่อง

พื้นที่ดำเนินงาน

พื้นที่เป้าหมายในความรับผิดชอบของสำนักจัดการทรัพยากรป่าไม้ที่ ๑ - ๑๓ และสำนักจัดการทรัพยากรป่าไม้ (สาขา) ๑๐ แห่ง โดยมีพื้นที่ดำเนินการ ดังนี้

๑. พื้นที่ป่าไม้ตาม พ.ร.บ.ป่าไม้ พุทธศักราช ๒๕๔๔
๒. พื้นที่ป่าสงวนแห่งชาติ ตาม พ.ร.บ. ป่าสงวนแห่งชาติ พ.ศ.๒๕๐๗
๓. พื้นที่สาธารณประโยชน์

วิธีดำเนินการ

กิจกรรมส่งเสริมการจัดการป่าชุมชน ดำเนินการส่งเสริมและพัฒนางานด้านป่าชุมชนในพื้นที่หมู่บ้านเป้าหมาย โดยหน่วยงานรัฐให้การส่งเสริมและสนับสนุนชุมชนได้รับรู้หลักการและวิธีการบริหารจัดการป่าชุมชน การใช้ประโยชน์จากป่าอย่างยั่งยืน รวมทั้งเสริมสร้างความเข้มแข็งแก่ชุมชนในการบริหารจัดการป่าอย่างมีประสิทธิภาพ สอดคล้องกับภูมิประเทศ และความต้องการของชุมชนโดยใช้กระบวนการส่งเสริมประชาสัมพันธ์ การเสริมสร้างความรู้ความเข้าใจ การฝึกอบรม และการสนับสนุนงบประมาณในการบริหารจัดการป่าชุมชน

เป้าหมายดำเนินการ

๑. ส่งเสริมประชาสัมพันธ์เผยแพร่ เป้าหมาย ๒๐๐ หมู่บ้าน
๒. สสำรวจข้อมูล เป้าหมาย ๒๐๐ หมู่บ้าน
๓. สัมมนาเจ้าหน้าที่รัฐ เป้าหมาย ๑๐๐ คน
๔. ฝึกอบรมราษฎร เป้าหมาย ๒,๐๐๐ คน
๕. จัดตั้งป่าชุมชน เป้าหมาย ๒๐๐ หมู่บ้าน
๖. บริหารจัดการพื้นที่โดยการสนับสนุนจากภาครัฐ จำนวน ๒๐๐ หมู่บ้าน
๗. การติดตามผลการดำเนินงาน จำนวน ๒๐๐ หมู่บ้าน

สรุปรายละเอียดและผลการดำเนินงาน
ประจำปีงบประมาณ ๒๕๕๘
กิจกรรมส่งเสริมการจัดการป่าชุมชน

๑. หน่วยงานรับผิดชอบ

ส่วนส่งเสริมการจัดการป่าชุมชน สำนักจัดการป่าชุมชน

๒. กิจกรรมดำเนินการ

- ๑) กิจกรรมส่งเสริมประชาสัมพันธ์
- ๒) กิจกรรมสำรวจจัดตั้งป่าชุมชน
- ๓) กิจกรรมเตรียมความพร้อมเจ้าหน้าที่ของรัฐ
- ๔) กิจกรรมเตรียมความพร้อมของราษฎร
- ๕) กิจกรรมการบริหารจัดการพื้นที่โดยการสนับสนุนจากภาครัฐ
- ๖) กิจกรรมติดตามผลการดำเนินงาน

๓. ผลการดำเนินงาน

๓.๑ กิจกรรมส่งเสริมประชาสัมพันธ์

ดำเนินการส่งเสริมประชาสัมพันธ์การดำเนินงานด้านป่าชุมชนในหมู่บ้านเป้าหมายที่เข้าร่วมดำเนินการกิจกรรมส่งเสริมการจัดการป่าชุมชน ประจำปีงบประมาณ พ.ศ. ๒๕๕๘ รวม ๒๐๐ หมู่บ้าน และหมู่บ้านที่ดำเนินโครงการป่าชุมชนตั้งแต่ปี ๒๕๔๓ ถึงปัจจุบัน โดยการประสานงานกับกลุ่มราษฎร และคณะกรรมการหมู่บ้าน องค์การบริหารส่วนตำบลท้องที่ รวมทั้งหน่วยงานที่เกี่ยวข้อง เพื่อจัดการประชาสัมพันธ์ ประชุม บรรยาย แนะนำให้ความรู้ด้านป่าชุมชนอย่างต่อเนื่องสม่ำเสมอ

๓.๒ กิจกรรมสำรวจจัดตั้งป่าชุมชน

ดำเนินการสำรวจจัดตั้งป่าชุมชนตามแนวทางการจัดทำโครงการป่าชุมชนของกรมป่าไม้ รวมทั้งสิ้น ๓๗/๒ หมู่บ้าน รายละเอียดตามตารางผลการอนุมัติโครงการป่าชุมชน ประจำปีงบประมาณ พ.ศ. ๒๕๕๘

ผลการอนุมัติโครงการป่าชุมชน (โครงการจัดตั้งใหม่และต่ออายุ)

ประจำปีงบประมาณ พ.ศ. ๒๕๕๘ (วันที่ ๑ ตุลาคม ๒๕๕๗ - ๓๐ กันยายน ๒๕๕๘)

ข้อมูล ณ วันที่ ๓๐ ก.ย. ๕๘

ลำดับ	จังหวัด	จำนวน			เมื่อที่ (พ.ร.บ. ป่าสงวน ๒๕๐๗)			เมื่อที่ (พ.ร.บ. ป่าไม้ ๒๕๔๔)			เมื่อที่ (นสท.)			เมื่อที่ (อื่นๆ)			รวมเมื่อที่			
		หมู่บ้าน	โครงการ	ไร่	งาน	ตร.วา	ไร่	งาน	ตร.วา	ไร่	งาน	ตร.วา	ไร่	งาน	ตร.วา	ไร่	งาน	ตร.วา		
ภาคเหนือ																				
๑	กำแพงเพชร	๓๖	๓๔	๓๐,๑๘๐	๑	๔๕	๕๒๐	๐	๐	๐	๐	๐	๐	๐	๐	๐	๐	๓๐,๗๐๐	๑	๔๕
๒	เชียงใหม่	๓๐	๓๐	๒๐,๐๗๐	๐	๖	๐	๐	๐	๐	๐	๐	๐	๐	๐	๐	๐	๒๐,๐๗๐	๐	๖
๓	ตาก	๓๔	๓๔	๔๒,๗๒๐	๐	๒๒	๒๔๕	๐	๐	๐	๐	๐	๐	๐	๐	๐	๐	๔๒,๗๒๐	๐	๒๒
๔	นครสวรรค์	๘	๘	๕๙๙	๐	๐	๒,๑๘๔	๐	๐	๐	๐	๐	๐	๐	๐	๐	๐	๒,๑๘๔	๐	๐
๕	น่าน	๑๗	๑๗	๑๖,๓๘๐	๐	๐	๗๗	๐	๐	๐	๐	๐	๐	๐	๐	๐	๐	๑๖,๓๘๐	๐	๐
๖	พะเยา	๒๒	๒๑	๔,๘๖๐	๐	๓๑	๔๑๔	๐	๐	๐	๐	๐	๐	๐	๐	๐	๐	๔,๘๖๐	๐	๓๑
๗	พิจิตร	๑	๑	๐	๐	๐	๑๗๐	๐	๐	๐	๐	๐	๐	๐	๐	๐	๐	๑๗๐	๐	๐
๘	พิษณุโลก	๕๔	๕๔	๕๕,๖๗๕	๒	๘๘	๒,๗๒๕	๒	๗๖	๑,๐๘๖	๑	๕๙	๐	๐	๐	๐	๐	๕๕,๖๗๕	๓	๑๓๘
๙	เพชรบูรณ์	๙	๙	๓,๓๓๗	๐	๐	๑,๑๕๕	๐	๐	๐	๐	๐	๐	๐	๐	๐	๐	๓,๓๓๗	๐	๐
๑๐	แพร่	๒๗	๒๗	๑๙,๙๙๘	๐	๐	๒๑๐	๐	๐	๐	๐	๐	๐	๐	๐	๐	๐	๑๙,๙๙๘	๐	๐
๑๑	แม่ฮ่องสอน	๑๔	๑๔	๒๐,๖๕๐	๓	๕	๐	๐	๐	๐	๐	๐	๐	๐	๐	๐	๐	๒๐,๖๕๐	๓	๕
๑๒	ลำปาง	๓๑	๓๑	๓๕,๒๖๐	๐	๐	๐	๐	๐	๐	๐	๐	๐	๐	๐	๐	๐	๓๕,๒๖๐	๐	๐
๑๓	ลำพูน	๖	๖	๖,๗๓๙	๐	๐	๓๒๗	๐	๐	๐	๐	๐	๐	๐	๐	๐	๐	๖,๗๓๙	๐	๐
๑๔	สุโขทัย	๑๔	๑๔	๗,๕๕๐	๐	๗๓	๑,๘๘๓	๒	๘๗	๙๘	๑	๕๙	๘๗๙	๑	๑	๑	๑	๗,๕๕๐	๒	๑๖๓
๑๕	สุพรรณบุรี	๘	๘	๖๓๐	๐	๐	๑,๓๗๕	๐	๐	๑๓๗	๐	๐	๐	๐	๐	๐	๐	๑,๓๗๕	๐	๐
๑๖	อุทัยธานี	๒๕	๒๕	๑๖,๘๕๗	๓	๐	๒,๐๐๕	๐	๒๓	๐	๐	๐	๐	๐	๐	๐	๐	๑๖,๘๕๗	๓	๒๓
	รวม	๓๔๘	๓๔๕	๓๓๙,๘๗๕	๑	๒๖	๑๕,๓๒๕	๓	๘๒	๔,๑๕๓	๑	๑๓	๒,๑๓๑	๑	๑	๑	๑	๓๖๑,๕๘๘	๓	๒๒๓
ภาคตะวันออกเฉียงเหนือ																				
๑	กาฬสินธุ์	๓๒	๓๒	๑๖,๖๓๕	๑	๓๖	๑๐,๒๕๐	๒	๕๗	๐	๐	๐	๐	๐	๐	๐	๐	๑๖,๘๘๕	๐	๓๓
๒	ขอนแก่น	๒๑	๑๘	๑,๑๓๐	๓	๒๑	๓๒๐	๐	๓๕	๒,๕๖๖	๒	๒๕	๐	๐	๐	๐	๐	๑,๑๓๐	๑	๘๑
๓	ชัยภูมิ	๑๘	๕	๙,๑๖๖	๑	๘๗	๐	๐	๐	๒๙๕	๐	๘๖	๐	๐	๐	๐	๐	๙,๑๖๖	๒	๑๓๓
๔	นครพนม	๒๔	๒๔	๒๕๕	๐	๐	๔,๙๐๗	๐	๐	๙๕๓	๑	๕๒	๐	๐	๐	๐	๐	๒,๑๑๘	๑	๕๒
๕	นครราชสีมา	๒๗	๔	๗,๒๕๕	๒	๑๗	๒,๑๕๙	๒	๐	๕๓๕	๓	๕๗	๐	๐	๐	๐	๐	๗,๒๕๕	๓	๒๔
๖	บุรีรัมย์	๐	๐	๐	๐	๐	๐	๐	๐	๐	๐	๐	๐	๐	๐	๐	๐	๐	๐	๐
๗	ปทุมธานี	๑	๑	๐	๐	๐	๑๐๕	๐	๐	๐	๐	๐	๐	๐	๐	๐	๐	๑๐๕	๐	๐
๘	มหาสารคาม	๓๔	๑๕	๑,๙๖๙	๑	๒๕	๐	๐	๐	๕,๗๑๘	๐	๐	๐	๐	๐	๐	๐	๑,๙๖๙	๑	๒๕
๙	มุกดาหาร	๑๔	๑๓	๖,๒๗๗	๓	๕๑	๒๕๕	๒	๖๕	๘๙	๓	๐	๐	๐	๐	๐	๐	๖,๒๗๗	๓	๑๕
๑๐	ยโสธร	๑๒	๑๒	๓,๕๕๐	๐	๑๘	๕๘๐	๐	๐	๑,๕๖๕	๓	๕๗	๐	๐	๐	๐	๐	๓,๕๕๐	๓	๑๕
๑๑	ร้อยเอ็ด	๑๕	๑๒	๕,๕๕๐	๐	๐	๘๗๗	๒	๑๘	๖๕๕	๐	๗๗	๐	๐	๐	๐	๐	๖,๐๖๒	๒	๑๕
๑๒	เลย	๘	๘	๑๖,๕๑๓	๐	๕๕	๐	๐	๐	๐	๐	๐	๐	๐	๐	๐	๐	๑๖,๕๑๓	๐	๕๕
๑๓	ศรีสะเกษ	๑๓	๑๑	๕,๑๘๙	๐	๕๙	๐	๐	๐	๘๕	๓	๕	๑๐๙	๒	๕๓	๑	๑	๕,๓๕๓	๒	๕๗
๑๔	สกลนคร	๓๑	๓๑	๑,๐๕๓	๐	๐	๒๓๖	๐	๐	๒,๕๘๕	๒	๒๘	๐	๐	๐	๐	๐	๑,๐๕๓	๒	๒๘
๑๕	สุรินทร์	๑๓	๑๓	๒,๖๖๗	๒	๐	๑,๒๕๙	๑	๐	๐	๐	๐	๐	๐	๐	๐	๐	๒,๖๖๗	๓	๐
๑๖	หนองคาย	๒	๒	๐	๐	๐	๐	๐	๐	๑๖๗	๐	๐	๐	๐	๐	๐	๐	๑๖๗	๐	๐
๑๗	หนองบัวลำภู	๒	๒	๑,๐๕๕	๒	๘	๐	๐	๐	๐	๐	๐	๐	๐	๐	๐	๐	๑,๐๕๕	๒	๘
๑๘	อำนาจเจริญ	๑๑	๑๑	๖๑๕	๑	๕	๑๓๑	๑	๒๒	๕๕๕	๐	๕๓	๐	๐	๐	๐	๐	๖,๑๐๕	๒	๘๐
๑๙	อุดรธานี	๑๕	๑๕	๑๒,๒๘๖	๓	๓๒	๐	๐	๐	๐	๐	๐	๐	๐	๐	๐	๐	๑๒,๒๘๖	๓	๓๒
๒๐	อุบลราชธานี	๓๕	๓๕	๒,๕๑๑	๑	๗๒	๑,๘๑๓	๓	๕๕	๑,๐๓๒	๒	๕๐	๐	๐	๐	๐	๐	๒,๕๑๑	๑	๑๑๖
	รวม	๓๒๗	๒๖๒	๙๑,๓๕๗	๑	๖๖	๒๒,๓๒๕	๓	๘๕	๑๕,๘๕๕	๓	๑๐๙	๑,๑๓๑	๒	๕๓	๑	๑	๑๑๑,๗๖๖	๓	๑๗๓

ผลการอนุมัติโครงการป่าชุมชน (โครงการจัดตั้งใหม่และต่ออายุ)
ประจำปีงบประมาณ พ.ศ. ๒๕๕๘ (วันที่ ๑ ตุลาคม ๒๕๕๗ - ๓๐ กันยายน ๒๕๕๘)

ข้อมูล ณ วันที่ ๓๐ ก.ย. ๕๘

ลำดับ	จังหวัด	จำนวนหมู่บ้าน	โครงการ	เมื่อปี (พ.ร.บ. ป่าสงวน ๒๕๐๗)			เมื่อปี (พ.ร.บ. ป่าไม้ ๒๕๔๘)			เมื่อปี (พ.ศ.)			เมื่อปี (อื่นๆ)			รวมเมื่อปี		
				ไร่	งาน	ตร.วา	ไร่	งาน	ตร.วา	ไร่	งาน	ตร.วา	ไร่	งาน	ตร.วา	ไร่	งาน	ตร.วา
๑	กาญจนบุรี	๒	๒	๑,๓๕๗	๑	๔๗	๐	๐	๐	๐	๐	๐	๐	๐	๐	๐	๐	๐
๒	จันทบุรี	๑	๑	๒๙	๐	๐	๐	๐	๐	๐	๐	๐	๐	๐	๐	๐	๐	๐
๓	ฉะเชิงเทรา	๓	๓	๒๖	๑	๓๔	๐	๐	๐	๐	๐	๐	๐	๐	๐	๐	๐	๐
๔	ชลบุรี	๗	๗	๑,๕๗๖	๓	๕๔	๕๑๙	๑	๓๔	๐	๐	๐	๐	๐	๐	๐	๐	๐
๕	นครนายก	๐	๐	๐	๐	๐	๐	๐	๐	๐	๐	๐	๐	๐	๐	๐	๐	๐
๖	ชัยนาท	๓	๓	๒,๕๔๔	๒	๒๑	๐	๐	๐	๐	๐	๐	๐	๐	๐	๐	๐	๐
๗	ตราด	๑	๑	๑,๕๕๙	๐	๐	๐	๐	๐	๐	๐	๐	๐	๐	๐	๐	๐	๐
๘	ประจวบคีรีขันธ์	๐	๐	๐	๐	๐	๐	๐	๐	๐	๐	๐	๐	๐	๐	๐	๐	๐
๙	ปราจีนบุรี	๑๓	๓	๐	๐	๐	๐	๐	๐	๐	๐	๐	๐	๐	๐	๐	๐	๐
๑๐	ปทุมธานี	๐	๐	๐	๐	๐	๐	๐	๐	๐	๐	๐	๐	๐	๐	๐	๐	๐
๑๑	พระนครศรีอยุธยา	๐	๐	๐	๐	๐	๐	๐	๐	๐	๐	๐	๐	๐	๐	๐	๐	๐
๑๒	นนทบุรี	๐	๐	๐	๐	๐	๐	๐	๐	๐	๐	๐	๐	๐	๐	๐	๐	๐
๑๓	อ่างทอง	๐	๐	๐	๐	๐	๐	๐	๐	๐	๐	๐	๐	๐	๐	๐	๐	๐
๑๔	นครปฐม	๐	๐	๐	๐	๐	๐	๐	๐	๐	๐	๐	๐	๐	๐	๐	๐	๐
๑๕	สมุทรสาคร	๐	๐	๐	๐	๐	๐	๐	๐	๐	๐	๐	๐	๐	๐	๐	๐	๐
๑๖	สมุทรสงคราม	๐	๐	๐	๐	๐	๐	๐	๐	๐	๐	๐	๐	๐	๐	๐	๐	๐
๑๗	สมุทรปราการ	๐	๐	๐	๐	๐	๐	๐	๐	๐	๐	๐	๐	๐	๐	๐	๐	๐
๑๘	เพชรบุรี	๗	๗	๑๑,๒๙๔	๐	๐	๐	๐	๐	๐	๐	๐	๐	๐	๐	๐	๐	๐
๑๙	ระยอง	๓	๓	๕๕๕	๒	๑๓	๒๗๐	๐	๐	๐	๐	๐	๐	๐	๐	๐	๐	๐
๒๐	ราชบุรี	๑๐	๑๐	๑๓,๘๕๒	๐	๕๗	๐	๐	๐	๐	๐	๐	๐	๐	๐	๐	๐	๐
๒๑	ลพบุรี	๒	๒	๖๖๘	๐	๕	๓๖๖	๐	๕	๐	๐	๐	๐	๐	๐	๐	๐	๐
๒๒	สระแก้ว	๖	๖	๕๕๕	๑	๕๕	๑๐๕	๑	๕๐	๑๕๐	๓	๕๙	๐	๐	๐	๐	๐	๐
๒๓	สระบุรี	๑	๑	๙๐	๓	๓๕	๐	๐	๐	๐	๐	๐	๐	๐	๐	๐	๐	๐
๒๔	สิงห์บุรี	๓	๓	๐	๐	๐	๐	๐	๐	๐	๐	๐	๐	๐	๐	๐	๐	๐
๒๕	สุพรรณบุรี	๓	๓	๒,๗๖๙	๐	๐	๐	๐	๐	๐	๐	๐	๐	๐	๐	๐	๐	๐
	รวม	๕๕	๕๕	๓๖,๘๕๗	๐	๓๓	๑,๒๒๓	๓	๒๒	๗๓๒	๐	๑๙	๗๑๖	๒	๓๘	๓๙,๖๑๙	๒	๖๒
	ภาคใต้																	
๑	กระบี่	๕	๕	๓,๓๐๕	๓	๖๘	๑๕๙	๐	๒๔	๐	๐	๐	๐	๐	๐	๓,๕๖๓	๓	๙๖
๒	ชุมพร	๗	๗	๓,๐๓๐	๐	๐	๑,๕๕๕	๐	๐	๐	๐	๐	๐	๐	๐	๑,๕๕๕	๐	๐
๓	ตรัง	๖	๖	๑,๘๒๐	๑	๕๓	๕๐	๐	๐	๐	๐	๐	๐	๐	๐	๑,๘๗๓	๑	๕๓
๔	นครศรีธรรมราช	๒	๒	๐	๐	๐	๐	๐	๐	๒๔	๐	๙๖	๐	๐	๒๔	๐	๙๖	
๕	นราธิวาส	๓	๓	๑,๓๓๓	๒	๐	๐	๐	๐	๐	๐	๐	๑๕๕	๒	๑๖	๑,๔๘๘	๐	๑๖
๖	ปัตตานี	๑	๑	๐	๐	๐	๕๕	๑	๕	๐	๐	๐	๐	๐	๐	๕๕	๑	๕
๗	พังงา	๐	๐	๐	๐	๐	๐	๐	๐	๐	๐	๐	๐	๐	๐	๐	๐	๐
๘	พังงา	๐	๐	๐	๐	๐	๐	๐	๐	๐	๐	๐	๐	๐	๐	๐	๐	๐
๙	ภูเก็ต	๐	๐	๐	๐	๐	๐	๐	๐	๐	๐	๐	๐	๐	๐	๐	๐	๐
๑๐	ยะลา	๐	๐	๐	๐	๐	๐	๐	๐	๐	๐	๐	๐	๐	๐	๐	๐	๐
๑๑	ระนอง	๑	๑	๐	๐	๐	๐	๑๐๐	๐	๐	๐	๐	๐	๐	๐	๑๐๐	๐	๐
๑๒	สงขลา	๑	๑	๕๙๖	๒	๕๕	๐	๐	๐	๐	๐	๐	๐	๐	๐	๕๙๖	๒	๕๕
๑๓	สตูล	๕	๕	๕๗๕	๓	๘๗	๘๐	๐	๘๕	๐	๐	๐	๐	๐	๐	๖๕๖	๓	๑๓๒
๑๔	สุราษฎร์ธานี	๑๑	๑๑	๑,๑๙๕	๐	๑๗	๑,๓๘๓	๐	๐	๐	๐	๐	๐	๐	๐	๑,๔๑๐	๐	๑๗
	รวม	๕๒	๕๒	๗,๙๑๕	๑	๖๐	๓,๔๐๒	๒	๒๐	๒๔	๐	๙๖	๑,๑๕๑	๑	๙๙	๑๒,๕๐๐	๒	๑๗๕
		๗/๗๒	๗/๐๕	๔๗๖,๐๕๒	๐	๘๕	๔๓,๓๗๖	๑	๕๕	๒๐,๘๐๘	๑	๙๔	๔,๑๐๘	๓	๙๑	๔๔๕,๓๓๖	๐	๓๒

๓.๓ กิจกรรมเตรียมความพร้อมเจ้าหน้าที่ของรัฐ
ดำเนินการจัดสัมมนาเชิงปฏิบัติการ หลักสูตร การส่งเสริมการจัดการป่าชุมชน ณ โรงแรมภูเขางามรีสอร์ท จังหวัดนครนายก ระหว่างวันที่ ๒๒-๒๔ ธันวาคม ๒๕๕๗ ซึ่งมีผู้เข้าร่วมสัมมนาเป็นเจ้าหน้าที่ส่วนจัดการป่าชุมชน จากสำนักจัดการทรัพยากรป่าไม้ทุกสำนัก สำนักจัดการทรัพยากรป่าไม้สาขาทุกสาขา ศูนย์ส่งเสริมวนศาสตร์ชุมชนทุกศูนย์ และสำนักจัดการป่าชุมชน รวมทั้งสิ้น ๑๐๘ คน โดยครอบคลุมเนื้อหาวิชาการทั้งภาคทฤษฎี และแนวทางการนำไปประยุกต์ใช้ในการส่งเสริมการจัดการป่าชุมชนเพื่อปฏิบัติงานร่วมกับองค์กรชุมชน โดยแบ่งการสัมมนาออกเป็น ๒ ภาค คือ

๑. ภาคการบรรยายเกี่ยวกับนโยบายการส่งเสริมการจัดการป่าชุมชน แนวทางการดำเนินงานตามแผนปฏิบัติการและงบประมาณ ประจำปี ๒๕๕๘ และการประยุกต์ใช้เทคโนโลยีอวกาศและภูมิสารสนเทศเพื่อกำหนดขอบเขตพื้นที่ป่าชุมชน
๒. ภาคการระดมความคิดและนำเสนอเรื่อง “แนวทางการดำเนินงานส่งเสริมการจัดการป่าชุมชน” ในหัวข้อ ดังนี้

- ๑) ขั้นตอนการจัดทำโครงการป่าชุมชนและการต่ออายุโครงการป่าชุมชน
- ๒) หลักเกณฑ์การแบ่งกลุ่มป่าชุมชน
- ๓) การส่งเสริมเครือข่ายป่าชุมชน
- ๔) การส่งเสริมความร่วมมือกับหน่วยงานภายนอก

๓.๔ กิจกรรมเตรียมความพร้อมของราษฎร
ดำเนินการจัดฝึกอบรมราษฎร หลักสูตร “การบริหารจัดการพื้นที่โดยการสนับสนุนจากภาครัฐ” ให้แก่ตัวแทนราษฎรจากหมู่บ้านเป้าหมายที่เข้าร่วมกิจกรรมส่งเสริมการจัดการป่าชุมชน รวมทั้งสิ้น ๒,๐๐๖ คน เพื่อเสริมสร้างความรู้ความเข้าใจ เกิดการแลกเปลี่ยนประสบการณ์ สามารถนำความรู้ที่ได้ไปใช้ในการบริหารจัดการป่าชุมชนได้อย่างเหมาะสม

๓.๕ กิจกรรมการบริหารจัดการพื้นที่โดยการสนับสนุนจากภาครัฐ
ส่งเสริมให้ราษฎรในพื้นที่ดำเนินการบริหารจัดการป่าโดยการสนับสนุนงบประมาณสำหรับกิจกรรมที่ส่งเสริมให้ราษฎรดำเนินการ เช่น การลาดตระเวนป่า การป้องกันไฟป่า การจัดทำป้าย การเพาะชำกล้าไม้และสมุนไพร การปลูกฟื้นฟูป่า เป็นต้น โดยได้พิจารณาตามความเหมาะสมกับสภาพความเป็นจริงของพื้นที่ สอดคล้องกับระเบียบกฎหมาย และขนบธรรมเนียมประเพณี รวม ๒๐๐ หมู่บ้าน

๓.๖ กิจกรรมติดตามผลการดำเนินงาน

ประสานงานให้คำแนะนำในการดำเนินงานด้านป่าชุมชนในหมู่บ้านเป้าหมายที่เข้าร่วมกิจกรรมส่งเสริมการจัดการป่าชุมชน จำนวน ๒๐๐ หมู่บ้าน และติดตามผลการนำความรู้ที่ได้รับการถ่ายทอดไปใช้ประโยชน์ในด้านต่างๆ ของชุมชน รวมทั้งวางแผนการติดตามนิเทศงานให้กับเจ้าหน้าที่ปฏิบัติงานโครงการป่าชุมชน สร้างความเข้าใจกับชุมชน องค์กรปกครองส่วนท้องถิ่น โดยรับฟังความคิดเห็น ตลอดจนความต้องการของชุมชนในการจัดทำแผนการบริหารจัดการป่าชุมชน

๔. ข้อมูลตาราง

ผลการอนุมัติโครงการป่าชุมชน (โครงการจัดตั้งใหม่และต่ออายุ)

ประจำปีงบประมาณ พ.ศ. ๒๕๕๘ (วันที่ ๑ ตุลาคม ๒๕๕๗ - ๓๐ กันยายน ๒๕๕๘)

ข้อมูล ณ วันที่ ๓๐ ก.ย. ๕๘

ภาค	จำนวน			เนื้อที่ (พ.ร.บ. ป่าสงวน ๒๕๐๓)			เนื้อที่ (พ.ร.บ. ป่าไม้ ๒๕๔๔)			เนื้อที่ (นสส.)			เนื้อที่ (อื่นๆ)			รวมเนื้อที่		
	หมู่บ้าน	โครงการ	ไร่	งาน	ตร.วา	ไร่	งาน	ตร.วา	ไร่	งาน	ตร.วา	ไร่	งาน	ตร.วา	ไร่	งาน	ตร.วา	
ภาคเหนือ	๓๔๘	๓๔๕	๓๓๙,๘๗๙	๑	๒๖	๑๕,๓๒๔	๓	๘๒	๕,๑๕๓	๑	๑๓	๒,๑๓๑	๑	๑	๓๖๑,๕๘๘	๓	๒๒	
ภาคตะวันออกเฉียงเหนือ	๓๒๗	๒๖๒	๙๑,๓๙๗	๑	๖๖	๒๓,๓๒๔	๓	๘๔	๑๕,๘๙๔	๓	๗๐	๑๐๙	๒	๕๓	๑๓๐,๓๖๖	๓	๗๓	
ภาคกลาง	๕๕	๕๕	๓๖,๘๙๗	๐	๓๓	๑,๓๒๓	๓	๗๒	๗๑๒	๐	๑๙	๗๖๖	๒	๓๘	๓๙,๖๑๙	๒	๖๒	
ภาคใต้	๕๒	๕๒	๗,๙๑๘	๑	๖๐	๓,๕๐๒	๒	๒๐	๒๘	๐	๗๖	๑,๑๕๑	๑	๙๙	๑๒,๕๐๐	๒	๗๕	
รวมทั้งประเทศ	๗๗๒	๗๐๔	๔๗๖,๐๙๒	๐	๘๕	๔๓,๓๗๖	๑	๕๘	๒๐,๘๐๘	๑	๙๘	๔,๑๐๘	๓	๙๑	๕๕๔,๓๓๖	๐	๓๒๒	

๕. ข้อมูลแผนที่

๖. ข้อมูลสถิติที่เกี่ยวข้อง

ผลการอนุมัติโครงการป่าชุมชน ปี พ.ศ. ๒๕๕๓ - ปัจจุบัน

ข้อมูล ณ วันที่ ๓๐ ก.ย. ๕๘

ภาค	จำนวน			เนื้อที่ (พ.ร.บ. ป่าสงวน ๒๕๐๓)			เนื้อที่ (พ.ร.บ. ป่าไม้ ๒๕๔๔)			เนื้อที่ (นสส.)			เนื้อที่ (อื่นๆ)			รวมเนื้อที่		
	หมู่บ้าน	โครงการ	ไร่	งาน	ตร.วา	ไร่	งาน	ตร.วา	ไร่	งาน	ตร.วา	ไร่	งาน	ตร.วา	ไร่	งาน	ตร.วา	
ภาคเหนือ	๓๐๒๔	๒,๙๖๖	๑,๙๕๙,๐๓๖	๐	๑๙	๑๙๑,๖๕๖	๓	๖๕	๑๑,๕๘๒	๑	๙๙	๕,๓๙๔	๑	๕	๒,๑๖๖,๕๑๙	๒	๘๘	
ภาคตะวันออกเฉียงเหนือ	๕,๕๖๑	๕,๐๘๕	๗๖๘,๔๘๙	๒	๗๓	๓๘๙,๒๘๗	๒	๕๐	๗๘,๘๖๗	๑	๙๖	๘,๓๙๗	๒	๗๘	๑,๒๕๕,๐๕๒	๑	๙๒	
ภาคกลาง	๑,๑๑๗	๑๐๓๒	๓๕๔,๐๗๗	๐	๙๙	๑๑๕,๒๐๐	๓	๓	๖,๓๕๑	๓	๒๒	๓,๐๕๓	๒	๘๓	๕๙๘,๖๘๓	๒	๗	
ภาคใต้	๗๖๔	๗๗๕	๑๑๕,๕๐๙	๑	๓๖	๕๒,๑๕๐	๓	๗๓	๑,๗๑๑	๑	๗๙	๗,๖๒๐	๓	๕๕	๑๒๖,๘๘๒	๒	๕๒	
รวมทั้งประเทศ	๙,๔๗๐	๘,๘๕๗	๓,๑๙๗,๐๑๒	๑	๒๗๗	๗๕๘,๒๘๖	๐	๙๑	๒๘,๓๑๓	๐	๒๑๑	๒๓,๔๖๖	๒	๒๐๐	๔,๐๖๗,๑๒๘	๑	๒๓๙	

ผลการใช้จ่ายเงิน

ประจำปีงบประมาณ ๒๕๕๘

กิจกรรมส่งเสริมการจัดการป่าชุมชน

งบประมาณรวม ๔๕,๔๕๘,๓๐๐ บาท แยกเป็น

งบ	แผนการใช้จ่าย งบประมาณ	ผลการใช้จ่าย งบประมาณ	หมายเหตุ
งบดำเนินงาน	๒๕,๔๑๔,๓๐๐	๒๕,๘๖๙,๕๗/๑.๖๐	
งบลงทุน	๕๕,๐๐๐	๕๓,๐๐๐	
งบอุดหนุน	๒๐,๐๐๐,๐๐๐	๒๐,๐๐๐,๐๐๐	
รวม	๔๕,๔๕๘,๓๐๐	๔๕,๙๑๒,๕๗/๑.๖๐	

หมายเหตุ : กั้นเหลืออมปี ๒๕๕๘ จำนวน ๔๕๐,๐๐๐ บาท

(พิมพ์เอกสารเผยแพร่ เรื่อง คู่มือการปฏิบัติงานตามแนวทางการจัดทำโครงการป่าชุมชน ของกรมป่าไม้ จำนวน ๔๕๐,๐๐๐ บาท)

รูปภาพผลการดำเนินงาน

กิจกรรมส่งเสริมการจัดการป่าชุมชน ประจำปีงบประมาณ พ.ศ. ๒๕๕๘

กิจกรรมส่งเสริมประชาสัมพันธ์



กิจกรรมสำรวจและจัดทำฐานข้อมูล

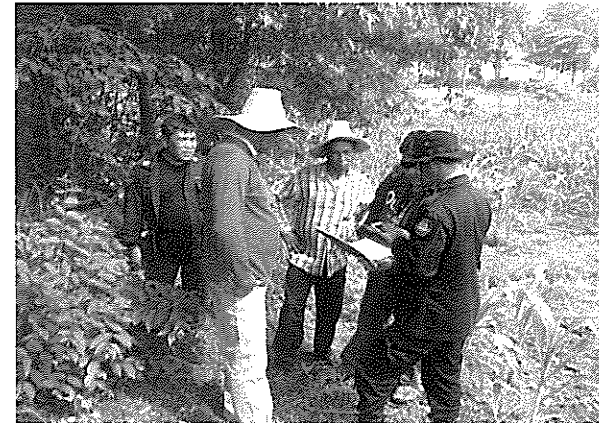

กิจกรรมฝึกอบรมราษฎร



กิจกรรมบริหารจัดการป่า

ป้ายประชาสัมพันธ์ด้านป่าชุมชนและป้ายแนวเขตป่าชุมชน



ปลูกเสริมป่าชุมชน



กิจกรรมบวชป่า

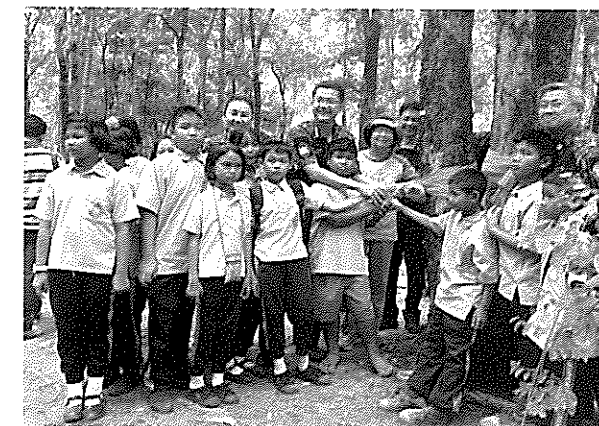

ฝายชะลอน้ำ

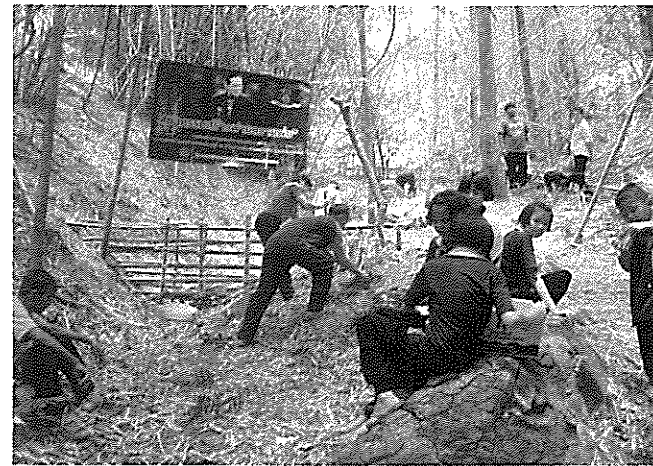

ลาดตระเวนตรวจตราป่าชุมชน

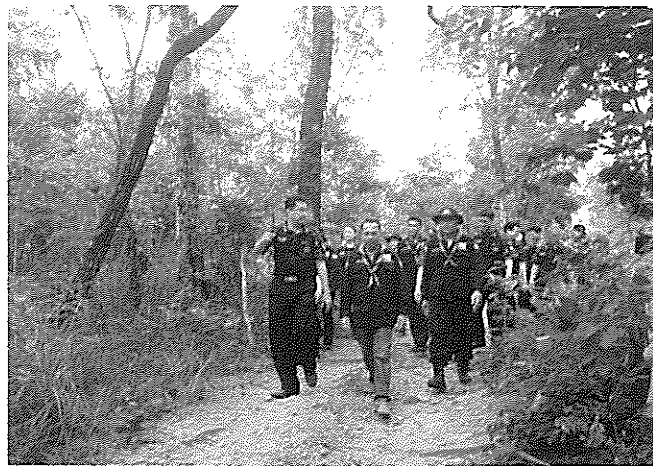

กิจกรรมติดตามประเมินผล

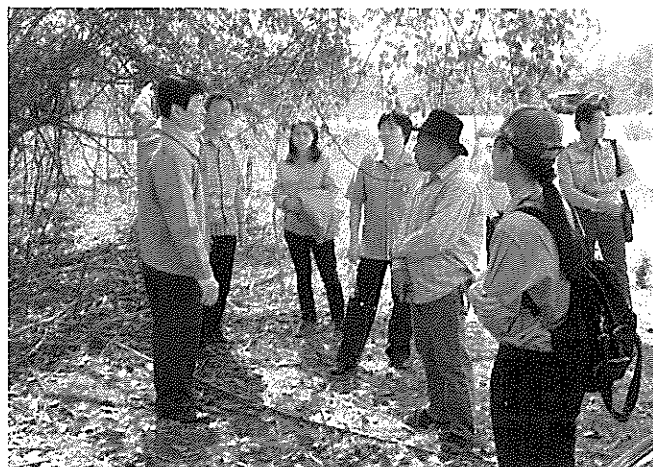

การมอบหนังสือแสดงโครงการป่าชุมชน ตำบลแม่ทา อำเภอแม่ออน จังหวัดเชียงใหม่

กรมป่าไม้อนุมัติโครงการป่าชุมชน พื้นที่ตำบลแม่ทา อำเภอแม่ออน จังหวัดเชียงใหม่ รวม ๓ หมู่บ้าน เมื่อวันที่ ๓,๓/๐๐-๐-๐๐ ไร่ โดยจัดพิธีมอบหนังสือแสดงโครงการป่าชุมชน เมื่อวันที่ ๕ เมษายน ๒๕๕๔ ณ โรงเรียนวัดห้วยทราย ตำบลแม่ทา อำเภอแม่ออน จังหวัดเชียงใหม่ ในช่วงเดือนพฤษภาคม ๒๕๕๔ กรมป่าไม้ได้ทำการส่งเสริมเพื่อขยายผลพื้นที่ป่าชุมชน โดยนายประลอง คำรงค์ไทย รองอธิบดีกรมป่าไม้ ผู้อำนวยการสำนักจัดการป่าชุมชน และเจ้าหน้าที่ ที่เกี่ยวข้อง ซึ่งชุมชนบ้านดอนชัย หมู่ที่ ๖ ตำบลแม่ทา อำเภอแม่ออน จังหวัดเชียงใหม่ ได้ขอขยายพื้นที่ป่าชุมชนจาก ๑๙๕-๒-๐ ไร่ เป็น ๕๐๑-๒-๐๐ ไร่



นายสุวัช สิงห์พันธุ์ รองประธานกรรมการ คณะกรรมการปฏิรูปทรัพยากรธรรมชาติ และสิ่งแวดล้อม สถาปนิกรแห่งประเทศไทย ร่วมกับ ผู้อำนวยการสำนักจัดการป่าชุมชน และเจ้าหน้าที่ที่เกี่ยวข้องเดินทางไปศึกษาดูงานแนวทางการดำเนินงานการจัดการป่าชุมชน เพื่อทราบถึงสถานการณ์และแนวทางการแก้ไขปัญหาการบุกรุกพื้นที่ป่าไม้ รวมถึงการบริหารโครงการจัดการป่าชุมชนในพื้นที่จังหวัดตาก โดยลงพื้นที่ศึกษาดูงาน ดังนี้

วันที่ ๗ พฤษภาคม ๒๕๕๘

ศึกษาดูงาน ณ ป่าชุมชนแม่กีดหลวง ตำบลแม่กาษา อำเภอแม่สอด จังหวัดตาก



วันที่ ๘ พฤษภาคม ๒๕๕๘

ศึกษาดูงาน ณ ป่าชุมชนบ้านวังตะเคียน ตำบลท่าสายลวด อำเภอแม่สอด จังหวัดตาก



รัฐมนตรีว่าการกระทรวงทรัพยากรธรรมชาติและสิ่งแวดล้อม (พลเอกดาว์พงษ์ รัตนสุวรรณ)
 ตรวจติดตามการแก้ไขปัญหาบุกรุกที่ดินป่าไม้ฯ และมอบหนังสือแสดงโครงการป่าชุมชน
 ป่าชุมชนบ้านหลักด่าน หมู่ ๒ ต.หลักด่าน อ.น้ำหนาว จ.เพชรบูรณ์
 เมื่อวันที่ ๖ มิถุนายน ๒๕๕๘ ณ ศูนย์การเรียนรู้วนศาสตร์ชุมชนกรมป่าไม้ อ.น้ำหนาว จ.เพชรบูรณ์

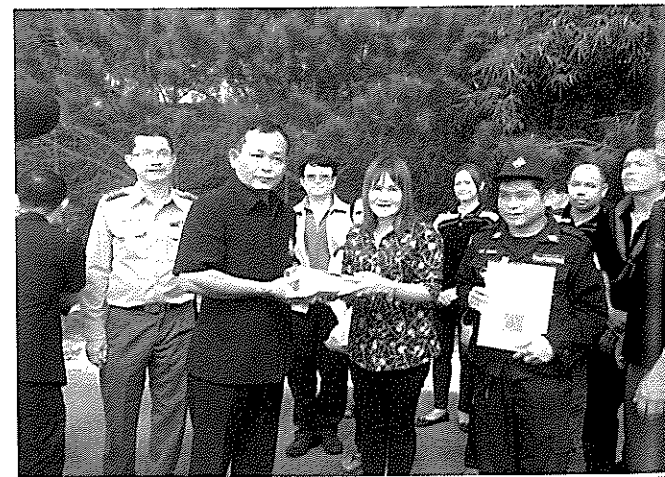
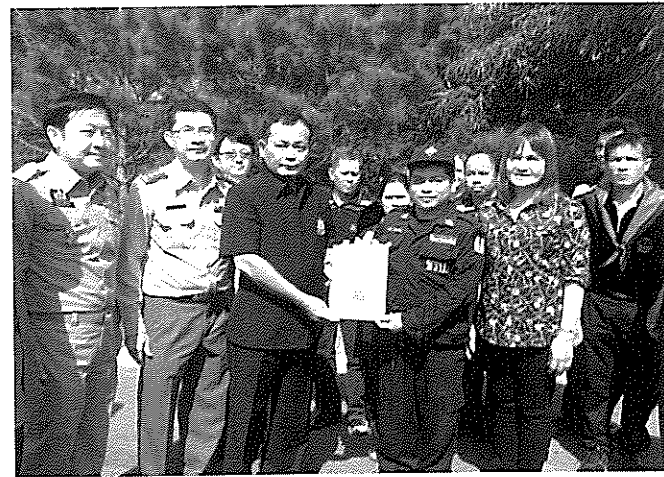

สำนักจัดการป่าชุมชนได้ร่วมจัดนิทรรศการงานวันต้นไม้ประจำปีของชาติ พ.ศ.๒๕๕๘
 เกี่ยวกับเครือข่ายป่ารอยต่อ ๕ จังหวัด (ภาคตะวันออก)
 และภูมิปัญญาท้องถิ่นจากป่าชุมชนจังหวัดระยอง “หมอไม้”
 เมื่อวันที่ ๑๐ มิถุนายน ๒๕๕๘ ณ ป่าสงวนแห่งชาติป่าแควระบบ และป่าสียัด
 ที่ห้องที่บ้านท่ามะนาว หมู่ที่ ๒๓ ตำบลคลองตะเกรา อำเภอกาตาตะเกียบ จังหวัดฉะเชิงเทรา

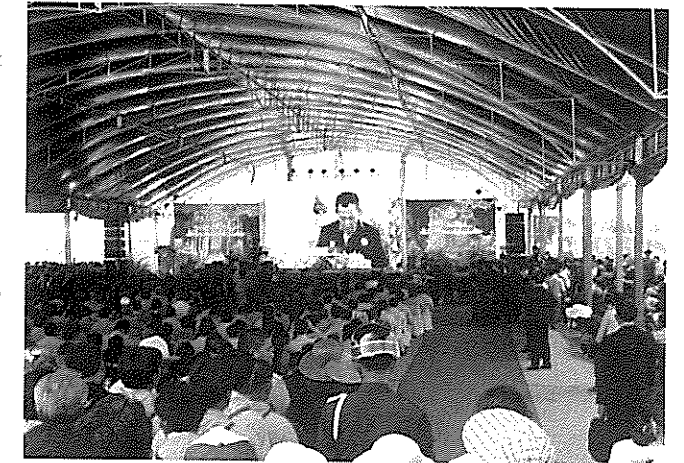
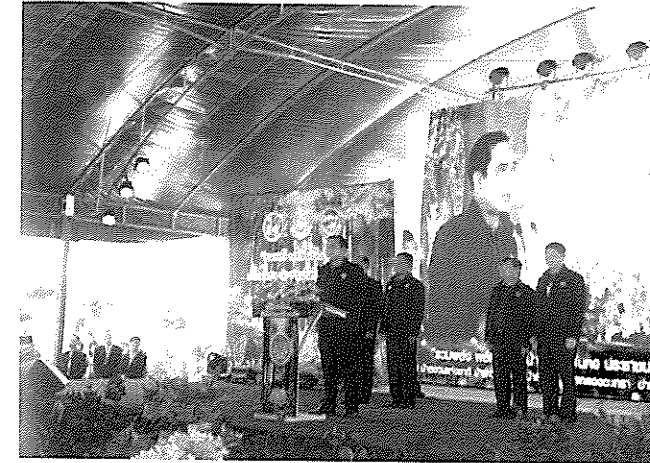

ผู้ตรวจราชการกรมป่าไม้ลงพื้นที่ตรวจราชการ กิจกรรมส่งเสริมการจัดการป่าชุมชน
ตามแผนการตรวจราชการกรมป่าไม้ ประจำปีงบประมาณ พ.ศ. ๒๕๕๘
เพื่อตรวจติดตามและเร่งรัดการปฏิบัติงานตามแผนงาน/โครงการ รวมทั้งดำเนินการอื่น
ตามที่ได้รับมอบหมายให้บรรลุวัตถุประสงค์ เป้าหมาย และผลสัมฤทธิ์ตามนโยบายรัฐบาล



กิจกรรมพัฒนาวนศาสตร์ชุมชน

แผนการปฏิบัติงาน
ประจำปีงบประมาณ พ.ศ. ๒๕๕๘
กิจกรรมพัฒนามนุษยศาสตร์ชุมชน

๑. หน่วยงานที่รับผิดชอบ

- ๑) ส่วนพัฒนามนุษยศาสตร์ชุมชน
- ๒) สำนักจัดการทรัพยากรป่าไม้ที่ ๑-๑๓ และสำนักจัดการทรัพยากรป่าไม้สาขาทุกสาขา
- ๓) ศูนย์ส่งเสริมวนศาสตร์ชุมชนที่ ๑-๑๒ และศูนย์การเรียนรู้วนศาสตร์ชุมชน กรมป่าไม้

๒. กิจกรรมดำเนินการ

๑) กิจกรรมอำนวยการ

- จัดหา จัดซื้อ จัดจ้าง และบริหารงานทั่วไป เช่น งานการเจ้าหน้าที่ งานธุรการ งานวัสดุ ครุภัณฑ์ เพื่อให้การดำเนินกิจกรรมพัฒนามนุษยศาสตร์ชุมชนเป็นไปตามเป้าหมาย
- ซ่อมแซม และบำรุงรักษาทรัพย์สิน อาคารสำนักงาน เพื่อให้สามารถใช้งานตามปกติ
- ปรับปรุงสภาพภูมิทัศน์รอบอาคารสำนักงาน ให้อยู่ในสภาพสะอาดสวยงาม เพื่อให้สามารถให้บริการแก่ผู้เข้ามารับบริการได้สะดวกและปลอดภัย

๒) กิจกรรมประชาสัมพันธ์

- ประชาสัมพันธ์ เสริมสร้างความรู้ ความเข้าใจ และประสานความร่วมมือในการดำเนินงานด้านวนศาสตร์ชุมชนกับประชาชน และหน่วยงานต่าง ๆ ที่เกี่ยวข้อง
- ให้บริการความรู้ทางด้านวิชาการที่เกี่ยวข้อง ทั้งในรูปแบบการจัดทำสื่อประชาสัมพันธ์ การจัดทำป้ายประชาสัมพันธ์ การจัดบอร์ดนิทรรศการ และการรับเชิญเป็นวิทยากรบรรยาย

๓) กิจกรรมพัฒนาระบบวนเกษตร

- กิจกรรมฝึกอบรมราษฎร หลักสูตร “วนเกษตร” จำนวน ๒๔ รุ่น จำนวน ๖๐๐ คน

พื้นที่ดำเนินการ

- ศูนย์ศึกษาและพัฒนามนุษยศาสตร์ชุมชน โดยสำนักจัดการทรัพยากรป่าไม้
- ศูนย์ส่งเสริมวนศาสตร์ชุมชนที่ ๑-๑๒ โดยสำนักจัดการป่าชุมชน

วิธีดำเนินการ

ดำเนินการโดยคัดเลือกราษฎรในหมู่บ้านเป้าหมายที่ได้จัดทำแปลงสาธิตโครงการธนาคารอาหารชุมชน ประจำปีงบประมาณ พ.ศ. ๒๕๕๔ เข้ารับการฝึกอบรม หลักสูตร “วนเกษตร” จำนวน ๑ รุ่น ๒๕ คน โดยจัดให้มีการบรรยาย ๑ วัน และศึกษาดูงาน ๑ วัน

ผลการดำเนินการ

ดำเนินการโดยคัดเลือกราษฎรในหมู่บ้านเป้าหมายที่ได้จัดทำแปลงสาธิตโครงการธนาคารอาหารชุมชน ประจำปีงบประมาณ พ.ศ. ๒๕๕๔ เข้ารับการฝึกอบรม หลักสูตร “วนเกษตร” จำนวน ๑ รุ่น ๒๕ คน โดยจัดให้มีการบรรยาย ๑ วัน ในหัวข้อ แนวความคิดเกี่ยวกับป่าชุมชน เทคนิคการจัดการผลผลิตจากป่าชุมชน หลักการวนเกษตร เทคนิคด้านระบบวนเกษตรและการปลูกพืชแบบผสมผสาน การเกษตรทฤษฎีใหม่ การท่องเที่ยวเชิงนิเวศ และเทคนิคการเพาะซากลำไ้ และศึกษาดูงาน ๑ วัน เป็นการศึกษาดูงานในพื้นที่ที่ประสบผลสำเร็จ และเป็นแบบอย่างที่ดี ในการบริหารจัดการทรัพยากรป่าไม้ในรูปแบบป่าชุมชน ระบบวนเกษตร การเกษตรทฤษฎีใหม่ และการปลูกพืชแบบผสมผสาน การแปรรูปผลผลิตทางการเกษตรหรือผลิตภัณฑ์จากป่าชุมชน และการระดมความคิดเห็นเพื่อการจัดทำแผนงานพัฒนาป่าชุมชน การวางรูปแบบวนเกษตร และการบริหารจัดการทรัพยากรป่าไม้ในท้องถิ่นของตนเอง

โครงการฝึกอบรมราษฎรหลักสูตร “วนเกษตร”

ลำดับ	หน่วยงานที่รับผิดชอบ	สถานที่ฝึกอบรม
๑.	ศูนย์ส่งเสริมวนศาสตร์ชุมชนที่ ๑ (เชียงใหม่)	ศูนย์ส่งเสริมวนศาสตร์ชุมชนที่ ๑ (เชียงใหม่) ต.แม่โป่ง อ.ดอยสะเก็ด จ.เชียงใหม่
๒	ศูนย์ส่งเสริมวนศาสตร์ชุมชนที่ ๒ (เพชรบูรณ์)	บุญประครอง รีสอร์ท ต.ทุ่งสมอ อ.เขาค้อ จ.เพชรบูรณ์
๓	ศูนย์ส่งเสริมวนศาสตร์ชุมชนที่ ๓ (สกลนคร)	ศูนย์ส่งเสริมวนศาสตร์ชุมชนที่ ๓ (สกลนคร) ต.โคกภู อ.ภูพาน จ.สกลนคร
๔	ศูนย์ส่งเสริมวนศาสตร์ชุมชนที่ ๔ (ศรีสะเกษ)	ห้องประชุมองค์การบริหารส่วนตำบลบ้านจารย์ อ.สังขละ จ.สุรินทร์
๕	ศูนย์ส่งเสริมวนศาสตร์ชุมชนที่ ๕ (อุทัยธานี)	ศูนย์การเรียนรู้เศรษฐกิจพอเพียงสวรรค์บ้านนา ม ๑ ต.หนองบัว อ.หนองบัว จ.นครสวรรค์
๖	ศูนย์ส่งเสริมวนศาสตร์ชุมชนที่ ๖ (ระยอง)	ศูนย์กิจกรรมธรรมชาติสองสลึง ม.๘ ต.สองสลึง อ.แกลง จ.ระยอง
๗	ศูนย์ส่งเสริมวนศาสตร์ชุมชนที่ ๗ (เพชรบุรี)	สวนเพชรริเวอร์วิว รีสอร์ท ต.ท่าไม้รวก อ.ท่ายาง จ.เพชรบุรี
๘	ศูนย์ส่งเสริมวนศาสตร์ชุมชนที่ ๘ (ตรัง)	ศาลาอเนกประสงค์หมู่บ้าน หมู่ที่ ๒ ต.เขาไม้แก้ว อ.ลิเกา จ.ตรัง
๙	ศูนย์ส่งเสริมวนศาสตร์ชุมชนที่ ๙ (ลำปาง)	ศูนย์เรียนรู้กองทุนแม่ของแผ่นดินบ้านห้วยเป้ง หมู่ที่ ๕ ต.บ้านคำ อ.เมือง จ.น่าน
๑๐	ศูนย์ส่งเสริมวนศาสตร์ชุมชนที่ ๑๐ (ขอนแก่น)	ศูนย์การเรียนรู้ชุมชนบ้านดงบังนายบุญเต็ม ชัยลา หมู่ที่ ๔ ต.ดอนหม้อ อ.แวงใหญ่ จ.ขอนแก่น

๑๑	ศูนย์ส่งเสริมวนศาสตร์ชุมชนที่ ๑๑ (สระบุรี)	วัดพุทนามหวน ต.ธารเกษม อ.พระพุทธบาท จ.สระบุรี
๑๒	ศูนย์ส่งเสริมวนศาสตร์ชุมชนที่ ๑๒ (สุราษฎร์ธานี)	ศาลาประชาคมหมู่บ้านบ้านปากกลาง ต.ตะกุกใต้ อ.วิภาวดี จ.สุราษฎร์ธานี
๑๓	ศูนย์ศึกษาและพัฒนาวนศาสตร์ชุมชนที่ ๑ (เชียงใหม่)	ห้องประชุมเทศบาลตำบลศรีบัวบาน อำเภอเมืองลำพูน จ.ลำพูน
๑๔	ศูนย์ศึกษาและพัฒนาวนศาสตร์ชุมชนที่ ๒ (เชียงราย)	ศาลาประชาคมบ้านห้วยหมากเขี้ยกเหนือ หมู่ที่ ๘ ต.ป่าซาง อ.เวียงเชียงรุ้งจ.เชียงราย
๑๕	ศูนย์ศึกษาและพัฒนาวนศาสตร์ชุมชนที่ ๔ (ตาก)	ศูนย์การเรียนรู้เศรษฐกิจพอเพียง บ้านไร่พิชิตา หมู่ที่ ๑๕ ต.โกสัมพีน อ.โกสัมพีนคร จ.กำแพงเพชร
๑๖	ศูนย์ศึกษาและพัฒนาวนศาสตร์ชุมชนที่ ๖ (อุตรธานี)	หน่วยจัดการต้นน้ำห้วยหลวง สำนักบริหารพื้นที่ ๑๐(อุตรธานี)กรมอุทยานแห่งชาติ สัตว์ป่า และพันธุ์พืช ต.อุบลมุง อ.หนองวัวซอ จ.อุตรธานี
๑๗	ศูนย์ศึกษาและพัฒนาวนศาสตร์ชุมชนที่ ๘ (นครราชสีมา)	ศาลาประชาคมบ้านหนองซาด หมู่ที่ ๑๔ ต.มะเกลือเก่า อ.สูงเนิน จ.นครราชสีมา
๑๘	ศูนย์ศึกษาและพัฒนาวนศาสตร์ชุมชนที่ ๙(ชลบุรี)	ศูนย์กิจกรรมธรรมชาติสองสลึง ม.๘ ต.สองสลึง อ.แกลง จ.ระยอง
๑๙	ศูนย์ศึกษาและพัฒนาวนศาสตร์ชุมชนที่ ๑๐ (ราชบุรี)	ศูนย์ศึกษาและพัฒนาวนศาสตร์ชุมชนที่ ๑๐ ต.ปากช่อง อ.จอมบึง จ.ราชบุรี
๒๐	ศูนย์ศึกษาและพัฒนาวนศาสตร์ชุมชนที่ ๑๒ (นครศรีธรรมราช)	ศาลาอเนกประสงค์ประจำหมู่บ้าน หมู่ที่ ๒ บ้านท่าสะท้อน ต.ชะอวด อ.ชะอวด จ.นครศรีธรรมราช
๒๑	ศูนย์ศึกษาและพัฒนาวนศาสตร์ชุมชนที่ ๑๓ (สงขลา)	ศูนย์เรียนรู้ภูมิปัญญาไทยเกษตร ภาค ๔ ต.เขาพระ อ.รัตนภูมิ จ.สงขลา
๒๒	ศูนย์ศึกษาและพัฒนาวนศาสตร์ชุมชนที่ ๑๔ (สาขานครสวรรค์)	ศูนย์ศึกษาและพัฒนาวนศาสตร์ชุมชนที่ ๑๔ ถนนโกสีย์ใต้ อ.เมืองนครสวรรค์ จ.นครสวรรค์
๒๓	ศูนย์ศึกษาและพัฒนาวนศาสตร์ชุมชนที่ ๑๕ (สาขาอุบลราชธานี)	ศูนย์เรียนรู้ภูมิปัญญาท้องถิ่น บ้านหัวเรือทอง หมู่ที่ ๑๖ ต.หัวเรือ อ.เมือง จ.อุบลราชธานี
๒๔	ศูนย์ศึกษาและพัฒนาวนศาสตร์ชุมชนที่ ๑๖ (สาขาปราจีนบุรี)	ศาลาประชาคมหมู่บ้านโนนม่วง หมู่ที่ ๙ ต.สะพานหิน อ.นาดี จ.ปราจีนบุรี



กิจกรรมส่งเสริมระบบวนเกษตรในพื้นที่เกษตรกร

แนะนำ ให้ความรู้ ความเข้าใจแก่เกษตรกรในหมู่บ้านเป้าหมายกิจกรรมจัดทำแปลงสาธิตโครงการธนาคารอาหารชุมชน โดยใช้พื้นที่ของเกษตรกรไม่ต่ำกว่า ๔ ไร่ (รายเดี่ยวหรือหลายรายรวมกัน) ร่วมกับเกษตรกรผู้เข้าร่วมโครงการทำการวิเคราะห์สภาพพื้นที่ สภาพดิน ปัญหาและอุปสรรคในการดำเนินการ และการวางแผนดำเนินการ จัดหาพันธุ์ไม้ปลูกที่เหมาะสมกับสภาพดิน และพื้นที่โดยคำนึงถึงความเหมาะสมตามหลักวนเกษตรแบบผสมผสาน ชนิดไม้ที่ปลูกได้แก่ ไม้โตเร็ว ไม้ป่ากินได้ ไม้สำหรับใช้สอยในครัวเรือนที่ใช้เป็นเชื้อเพลิงและถ่าน ไม้ผล ไม้ที่ใช้ในการก่อสร้าง พืชสมุนไพร และพืชอาหารป่า ร่วมกับเกษตรกรติดตามผลการการปลูก และพบปะกับเกษตรกรอย่างต่อเนื่องคัดเลือกแปลงตัวอย่างสำหรับใช้เป็นพื้นที่ศึกษาดูงานของบุคคลภายในและนอกชุมชน

ผลดำเนินการ

กิจกรรมส่งเสริมระบบวนเกษตรในพื้นที่เกษตรกร โดยศูนย์ส่งเสริมวนศาสตร์ชุมชน ๑๒ ศูนย์ จำนวน ๑๒ แห่ง ศูนย์การเรียนรู้วนศาสตร์ชุมชน กรมป่าไม้ รวมเนื้อที่ ๕๖ ไร่

ลำดับ	หน่วยงานที่รับผิดชอบ	ชื่อผู้เข้าร่วมโครงการ	ที่ตั้ง	ขนาดเนื้อที่ (ไร่)
๑	ศูนย์ส่งเสริมฯที่ ๑ (เชียงใหม่)	นายชัยวัฒน์ อุ่นเรือน	๔๔ หมู่ที่ ๑๑ ต.น้ำแพร่ อ.หางดง จ.เชียงใหม่	๔
๒	ศูนย์ส่งเสริมฯที่ ๒ (เพชรบูรณ์)	นายจักรกฤษณ์ พรหมหมื่น	๖๑ หมู่ที่ ๔ ต.สะเดาะพง อ.เขาค้อ จ.เพชรบูรณ์	๔
๓	ศูนย์ส่งเสริมฯที่ ๓ (สกลนคร)	นายเมธี หมีนพรหมไพโร	๑๐๘ หมู่ที่ ๑๐ ต.บ้านม่วง อ.บ้านม่วง จ.สกลนคร	๔
๔	ศูนย์ส่งเสริมฯที่ ๔ (ศรีสะเกษ)	นายชวาล ทวีโภค	๑๒๗ หมู่ที่ ๓ ต.บ้านจารย์ อ.สังขละ จ.สุรินทร์	๔
๕	ศูนย์ส่งเสริมฯที่ ๕ (อุทัยธานี)	นายมงคล ชนผล นายอ้อย หย่างถึง นายสุต ยี่สุนทอง นายสมศร เงินกลม	๑๒๔ หมู่ที่ ๗ ต.แม่เปิน อ.แม่เปิน จ.นครสวรรค์ ๑๒๙ หมู่ที่ ๗ ต.แม่เปิน อ.แม่เปิน จ.นครสวรรค์ ๑๕๑ หมู่ที่ ๗ ต.แม่เปิน อ.แม่เปิน จ.นครสวรรค์ ๒๓๐ หมู่ที่ ๗ ต.แม่เปิน อ.แม่เปิน จ.นครสวรรค์	๑ ๑ ๑ ๑
๖	ศูนย์ส่งเสริมฯที่ ๖ (ระยอง)	นายวิรัตน์ น้อมเจริญ	๗๔ หมู่ที่ ๗ ต.ชากพง อ.แกลง จ.ระยอง	๕
๗	ศูนย์ส่งเสริมฯที่ ๗ (เพชรบุรี)	นายพินิต ศิลป์ชัยสุสวัสดิ์	๑๒๑๙ หมู่ที่ ๖ ต.อ่าวน้อย อ.เมือง จ.ประจวบคีรีขันธ์	๔
๘	ศูนย์ส่งเสริมฯที่ ๘ (ตรัง)	นายสมปอง เข้มทองเลข	๒ หมู่ที่ ๒ ต.เขาไม้แก้ว อ.สิเกา จ.ตรัง	๔
๙	ศูนย์ส่งเสริมฯที่ ๙ (ลำปาง)	นางแสงจันทร์ ตีบุกเปียง	๗๑ หมู่ที่ ๕ ต.บ้านคำ อ.เมือง จ.ลำปาง	๖
๑๐	ศูนย์ส่งเสริมฯที่ ๑๐ (ขอนแก่น)	นายอธิคุณ ภูมิพัฒน์	๔๙ หมู่ที่ ๑๔ ต.โนนแท้ง อ.มัญจาคีรี จ.ขอนแก่น	๔
๑๑	ศูนย์ส่งเสริมฯที่ ๑๑ (สระบุรี)	นายชวง เหล็กกล้า	๑๑๗ หมู่ที่ ๗ ต.บ้านแก่ง อ.เฉลิมพระเกียรติ จ.สระบุรี	๔
๑๒	ศูนย์ส่งเสริมฯที่ ๑๒ (สุราษฎร์ธานี)	นางจรรยา เพชร	๑๕ หมู่ที่ ๓ ต.ตะกุกใต้ อ.วิภาวดี จ.สุราษฎร์ธานี	๔
			รวมพื้นที่	๕๖



ร่วมกับเกษตรกรผู้เข้าร่วมโครงการทำการวิเคราะห์สภาพพื้นที่ สภาพดิน ปัญหา และอุปสรรคในการดำเนินการ และการวางแผนดำเนินการ

จัดหาพันธุ์ไม้ปลูกที่เหมาะสมกับสภาพดิน และพื้นที่ โดยคำนึงถึงความเหมาะสมตามหลักวนเกษตรแบบผสมผสาน และสนับสนุนวัสดุการเกษตรในการดำเนินการ ชนิดไม้ที่ปลูก

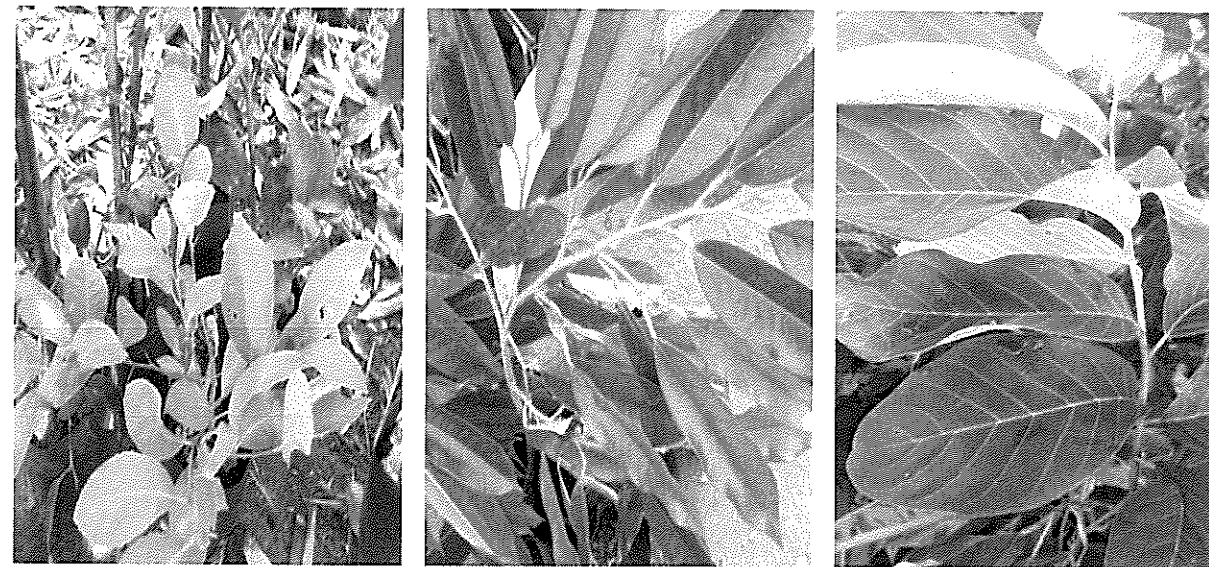

ต้นมะนาว

ต้นทุเรียน

ต้นน้อยหน่า



แจกกล้าไม้ ดำเนินการปลูก พร้อมติดตามผลการดำเนินงาน

กิจกรรมจัดทำแปลงสาธิตโครงการธนาคารอาหารชุมชน

คัดเลือกพื้นที่ป่าชุมชนที่ได้รับการจัดตั้งก่อนปีงบประมาณ พ.ศ. ๒๕๕๘ สำหรับดำเนินการจัดทำแปลงสาธิตโครงการธนาคารอาหารชุมชน จัดทำรายงานการสำรวจสภาพพื้นที่เกี่ยวกับที่ตั้ง สภาพป่า และการใช้ประโยชน์ ฯลฯ และแผนที่มาตราส่วน ๑ : ๕๐,๐๐๐ พร้อมแสดงค่าพิกัด ประชาสัมพันธ์ เสริมสร้างความรู้ ความเข้าใจ ให้กับชุมชนบริเวณพื้นที่เป้าหมายเห็นถึงความสำคัญของการปลูกต้นไม้เพื่อการอนุรักษ์และประโยชน์ใช้สอยในชุมชน เพาะชำกล้าไม้ จำนวน ๒๐๐ กล้า/ไร่ สำหรับปลูกเป็นแปลงสาธิตเพื่อการศึกษาดูงานด้านป่าพื้นบ้านอาหารชุมชน โดยเป็นพันธุ์ไม้ป่าพื้นบ้าน ไม้ใช้สอย ไม้กินได้ หรือพืชสมุนไพร ที่มีความเหมาะสมกับสภาพพื้นที่ปลูก และสอดคล้องกับความต้องการของชุมชน จัดเตรียมพื้นที่ปลูก เพาะชำกล้าไม้ จำนวน ๒๐๐ กล้า/ไร่ สำหรับเป็นแปลงสาธิตเพื่อการศึกษาดูงานด้านป่าพื้นบ้านอาหารชุมชน จัดเตรียมพื้นที่ปลูก โดยการสำรวจและรังวัดแนวเขต การถางเตรียมพื้นที่เฉพาะพืช จัดทำหลักเพื่อปักหมุดปลูก ขุดหลุมปลูก

ใส่ปุ๋ยรองก้นหลุม และดำเนินการปลูกให้เหมาะสมกับช่วงฤดูกาล ดायวัชพืช นับอัตราการรอดตาย
ปลูกซ่อม และเก็บข้อมูลสภาพแวดล้อมภายในแปลง

ผลดำเนินการ

กิจกรรมจัดทำแปลงสาธิตโครงการธนาคารอาหารชุมชน โดยศูนย์ส่งเสริมวนศาสตร์

ชุมชน ๑๒ ศูนย์ และรวมเนื้อที่ ๒,๔๐๐ ไร่

ลำดับ	หน่วยงานที่รับผิดชอบ	ป่าชุมชน	ที่ตั้ง	ขนาดเนื้อที่ (ไร่)
๑	ศูนย์ส่งเสริมวนศาสตร์ชุมชนที่ ๑ (เชียงใหม่)	ป่าชุมชนบ้านเวียงดง	หมู่ที่ ๑๑ ต.น้ำแพร่ อ.หางดง จ.เชียงใหม่	๒๐๐
๒	ศูนย์ส่งเสริมวนศาสตร์ชุมชนที่ ๒ (เพชรบูรณ์)	ป่าชุมชนบ้านศรีเจริญ	หมู่ที่ ๒ ต.ทับยายเชียง อ.พรหมพิราม จ.พิษณุโลก	๑๕๐
๓	ศูนย์ส่งเสริมวนศาสตร์ชุมชนที่ ๓ (สกลนคร)	ป่าชุมชนบ้านห้วยไร่	หมู่ที่ ๑๐ ต.ม่วง อ.บ้านม่วง จ.สกลนคร	๒๐๐
๔	ศูนย์ส่งเสริมวนศาสตร์ชุมชนที่ ๔ (ศรีสะเกษ)	ป่าชุมชนบ้านโคกปิด	หมู่ที่ ๕ หมู่ที่ ๕ บ้านมะโน หมู่ที่ ๓ ต.บ้านจารย์ อ.สังขละ จ.สุรินทร์	๑๕๐
๕	ศูนย์ส่งเสริมวนศาสตร์ชุมชนที่ ๕ (อุทัยธานี)	ป่าชุมชนบ้านเขาตอก	หมู่ที่ ๕ ต.พลับพลาไชย อ.อุทอง จ.สุพรรณบุรี	๗๐
		ป่าชุมชนบ้านห้วยดิน	หมู่ที่ ๕ ต.หนองไธย อ.อุทอง จ.สุพรรณบุรี	๓๐
		ป่าชุมชนบ้านหนองไม้แก่น	หมู่ที่ ๗ ต.สะพานหิน อ.หนองมะโมง จ.ชัยนาท	๗๐
		ป่าชุมชนบ้านเขาหลัก	หมู่ที่ ๑๐ ต.สะพานหิน อ.หนองมะโมง จ.ชัยนาท	๓๐
๖	ศูนย์ส่งเสริมวนศาสตร์ชุมชนที่ ๖ (ระยอง)	ป่าชุมชนบ้านทุ่งกราด	หมู่ที่ ๔ ต.สะตอ อ.เขาสมิง จ.ตราด	๑๗๕๒๕
		ป่าชุมชนบ้านเขามะพูด	หมู่ที่ ๔ ต.ทุ่งนนทรี อ.เขาสมิง จ.ตราด	
๗	ศูนย์ส่งเสริมวนศาสตร์ชุมชนที่ ๗ (เพชรบุรี)	ป่าชุมชนบ้านห้วยตาแกะ	หมู่ที่ ๕ ต.ท่าแลง อ.ท่ายาง จ.เพชรบุรี	๒๐๐
๘	ศูนย์ส่งเสริมวนศาสตร์ชุมชนที่ ๘ (ตรัง)	โรงเรียนบ้านไสหน้าสูง	หมู่ที่ ๒ ต.เขาไม้แก้ว อ.สิเกา จ.ตรัง	๑๕๐
๙	ศูนย์ส่งเสริมวนศาสตร์ชุมชนที่ ๙ (ลำปาง)	ป่าชุมชนบ้านห้วยเป้ง	หมู่ที่ ๕ ต.บ้านคำ อ.เมืองลำปาง จ.ลำปาง	๒๐๐
๑๐	ศูนย์ส่งเสริมวนศาสตร์ชุมชนที่ ๑๐ (ขอนแก่น)	ป่าชุมชนบ้านหนองสะแบง	หมู่ที่ ๕,๑๔ ต.ละหานนา อ.เวียงน้อย จ.ขอนแก่น	๕๐
		ป่าชุมชนบ้านโพนเพ็ก	หมู่ที่ ๑๔ ต.โพนเพ็ก อ.มัญจาคีรี จ.ขอนแก่น	๑๕๐
๑๑	ศูนย์ส่งเสริมวนศาสตร์ชุมชนที่ ๑๑ (สระบุรี)	ป่าชุมชนบ้านพุดาม	ต.ธารเกษม อ.พระพุทธบาท จ.สระบุรี	๒๐๐
๑๒	ศูนย์ส่งเสริมวนศาสตร์ชุมชนที่ ๑๒ (สุราษฎร์ธานี)	ป่าชุมชนบ้านปากกลาง	หมู่ที่ ๓ ต.ตะกุกใต้ อ.วิภาวดี จ.สุราษฎร์ธานี	๒๐๐
๑๓	ศูนย์การเรียนรู้วนศาสตร์ชุมชน กรมป่าไม้	ป่าชุมชนบ้านไล่ใต้	ต.วังกวาง อ.น้ำหนาว จ.เพชรบูรณ์	๒๐๐



จัดหาพื้นที่ ประชาสัมพันธ์ จัดหากล้าไม้



จัดทำหลักเพื่อปักหมุดปลูก ขุดหลุมปลูก ใส่ปุ๋ยรองก้นหลุม และดำเนินการปลูก

กิจกรรมบำรุงรักษาป่าปีที่ (๒-๖)

ดายวัชพืช ปลูกซ่อม พร้อมทั้งป้องกันไฟป่า เพื่อให้พื้นที่สามารถเป็นแหล่งศึกษาดูงาน
เก็บข้อมูลการเจริญเติบโตของพันธุ์ไม้ที่ปลูก ประสานความร่วมมือกับราษฎรในพื้นที่ ในการร่วมกัน
ดูแลรักษาป้องกันไฟป่า เพื่อให้พื้นที่ป่าชุมชนสามารถใช้ประโยชน์เป็นแหล่งอาหาร แหล่งศึกษาดูงาน
แหล่งไม้ใช้สอย หรือแหล่งสมุนไพรของชุมชน



ปลูกซ่อม นับอัตราการรอดตาย และบำรุง

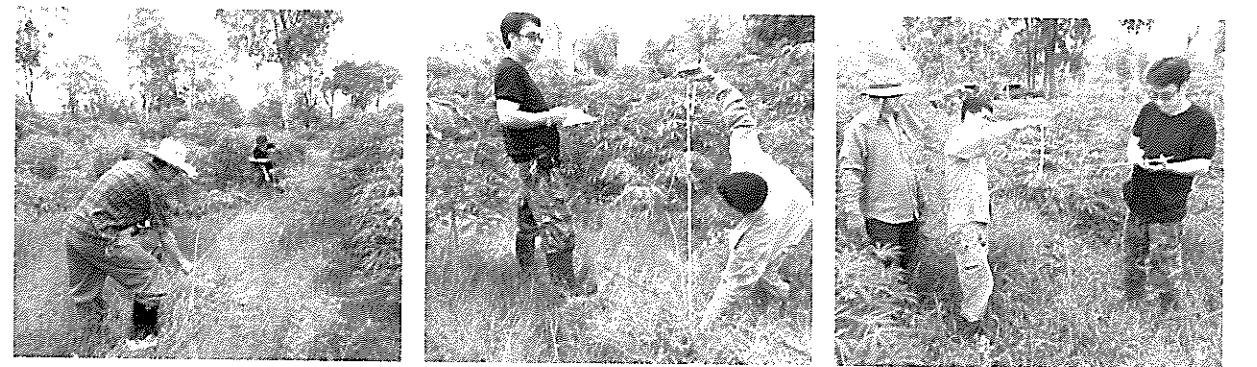

เก็บข้อมูลการเจริญเติบโตของพันธุ์ไม้

กิจกรรมศึกษาชนิดพันธุ์ไม้

สำรวจชนิดพันธุ์ไม้ที่สามารถใช้ส่วนต่าง ๆ เป็นอาหาร เป็นพืชสมุนไพร และเพื่อการค้า ทั้งไม้ยืนต้น ไม้พุ่ม ไม้ชั้นล่าง พืชหัวหรือไม้เลื้อย และคัดเลือกชนิดพันธุ์ไม้ที่สำคัญ ศึกษาการจัดการเป็นแหล่งผลิต การปลูก การดูแลรักษา การเก็บเกี่ยวผลผลิต และการใช้ประโยชน์จากผลผลิต วิเคราะห์ผลผลิตทางด้านเศรษฐกิจ และความเป็นไปได้ในการส่งเสริมและเผยแพร่

ผลดำเนินการ โดยศูนย์ศึกษาและพัฒนาวนศาสตร์ชุมชน สำนักจัดการทรัพยากรป่าไม้ มีการศึกษาจำนวน ๑๒ เรื่อง

ลำดับ	หน่วยงานที่รับผิดชอบ	ชื่อเรื่อง
๑	ศูนย์ศึกษาและพัฒนาวนศาสตร์ชุมชนที่ ๑ (เชียงใหม่)	ปลาไหลเผือก
๒	ศูนย์ศึกษาและพัฒนาวนศาสตร์ชุมชนที่ ๒ (เชียงราย)	นางแลว
๓	ศูนย์ศึกษาและพัฒนาวนศาสตร์ชุมชนที่ ๔ (ตาก)	ต้นลาน
๔	ศูนย์ศึกษาและพัฒนาวนศาสตร์ชุมชนที่ ๖ (อุตรธานี)	มะกอกดอน
๕	ศูนย์ศึกษาและพัฒนาวนศาสตร์ชุมชนที่ ๘ (นครราชสีมา)	อ่อมแซบ
๖	ศูนย์ศึกษาและพัฒนาวนศาสตร์ชุมชนที่ ๙ (ชลบุรี)	มะกอกป่า
๗	ศูนย์ศึกษาและพัฒนาวนศาสตร์ชุมชนที่ ๑๐ (ราชบุรี)	มะริด
๘	ศูนย์ศึกษาและพัฒนาวนศาสตร์ชุมชนที่ ๑๒ (นครศรีธรรมราช)	หญ้าต้นหนู
๙	ศูนย์ศึกษาและพัฒนาวนศาสตร์ชุมชนที่ ๑๓ (สงขลา)	ผักหวานทะเล
๑๐	ศูนย์ศึกษาและพัฒนาวนศาสตร์ชุมชนที่ ๑๔ (สาขานครสวรรค์)	มะม่วงกะล่อน
๑๑	ศูนย์ศึกษาและพัฒนาวนศาสตร์ชุมชนที่ ๑๕ (สาขาอุบลราชธานี)	หว้าแดง
๑๒	ศูนย์ศึกษาและพัฒนาวนศาสตร์ชุมชนที่ ๑๖ (สาขาปราจีนบุรี)	กล้วยป่า

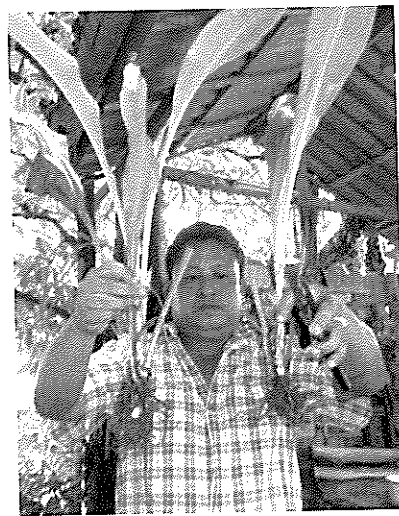

ชนิดพันธุ์ไม้ “นางแลว”



“นางแลว” เป็นพันธุ์ไม้พุ่มที่ขึ้นอยู่ในท้องถิ่น ซึ่งสามารถนำมาประกอบอาหาร และมีการเพาะขยายพันธุ์เพื่อแจกจ่ายให้กับชุมชน เพื่อปลูกเสริมในพื้นที่เกษตรกรรมตามระบบวนเกษตร เป็นการสร้างรายได้ อีกทางเลือกหนึ่ง



กิจกรรมศึกษาภูมิปัญญาท้องถิ่น

รวบรวมภูมิปัญญาท้องถิ่นด้านการใช้ประโยชน์จากป่า เช่น พืชอาหาร พืชสมุนไพร เป็นต้น โดยจัดทำรายละเอียดในการปลูก บำรุง จัดหา การเก็บรักษา วิธีการแปรรูป และใช้ประโยชน์ และแนวทางในการพัฒนาภูมิปัญญาท้องถิ่นด้านการอนุรักษ์ป่าของชุมชน เช่น การบวชป่า การเลี้ยงผีขุนน้ำ เป็นต้น โดยการจัดทำรายละเอียด เกี่ยวกับ ที่มา แนวคิด รูปแบบพิธีกรรม ความสำเร็จของการดำเนินการทัศนคติของชุมชน ต่อภูมิปัญญาเพื่อเผยแพร่ความรู้ให้แก่ชุมชน และผู้สนใจ

ลำดับ	หน่วยงานที่รับผิดชอบ	ชื่อเรื่อง
๑	ศูนย์ศึกษาและพัฒนาวนศาสตร์ชุมชนที่ ๑ (เชียงใหม่)	พิธีกรรมปลาท่อนและผูกชะตาต้นน้ำห้วยปูคา
๒	ศูนย์ศึกษาและพัฒนาวนศาสตร์ชุมชนที่ ๒ (เชียงราย)	บรเพ็ชร
๓	ศูนย์ศึกษาและพัฒนาวนศาสตร์ชุมชนที่ ๔ (ตาก)	ผักหวานป่า “นำมาทำอาหาร, น้ำผักหวานป่า”
๔	ศูนย์ศึกษาและพัฒนาวนศาสตร์ชุมชนที่ ๖ (อุตรธานี)	ยาสีฟันจากใบช่อย
๕	ศูนย์ศึกษาและพัฒนาวนศาสตร์ชุมชนที่ ๘ (นครราชสีมา)	เจเนียง (เครื่องมือสำหรับช้อนปลาหรือกุ้ง)
๖	ศูนย์ศึกษาและพัฒนาวนศาสตร์ชุมชนที่ ๙ (ชลบุรี)	ขนมจีนสีจากธรรมชาติ
๗	ศูนย์ศึกษาและพัฒนาวนศาสตร์ชุมชนที่ ๑๐ (ราชบุรี)	ผลิตภัณฑ์จากผักข้าว
๘	ศูนย์ศึกษาและพัฒนาวนศาสตร์ชุมชนที่ ๑๒ (นครศรีธรรมราช)	พิธีบูชารุกเทวดา
๙	ศูนย์ศึกษาและพัฒนาวนศาสตร์ชุมชนที่ ๑๓ (สงขลา)	หลาด
๑๐	ศูนย์ศึกษาและพัฒนาวนศาสตร์ชุมชนที่ ๑๔ (สาขานครสวรรค์)	การทำอาหารจากแห้วนา
๑๑	ศูนย์ศึกษาและพัฒนาวนศาสตร์ชุมชนที่ ๑๕ (สาขาอุบลราชธานี)	มันป่ากับประเพณีอีสาน
๑๒	ศูนย์ศึกษาและพัฒนาวนศาสตร์ชุมชนที่ ๑๖ (สาขาปราจีนบุรี)	สมุนไพรในพื้นที่ป่ารอยต่อ ๕ จังหวัด

ภูมิปัญญาท้องถิ่น การศึกษา “ฟักข้าว”



ลักษณะทางพฤกษศาสตร์ของฟักข้าว

“ผลิตภัณฑ์แปรรูปจากฟักข้าว”

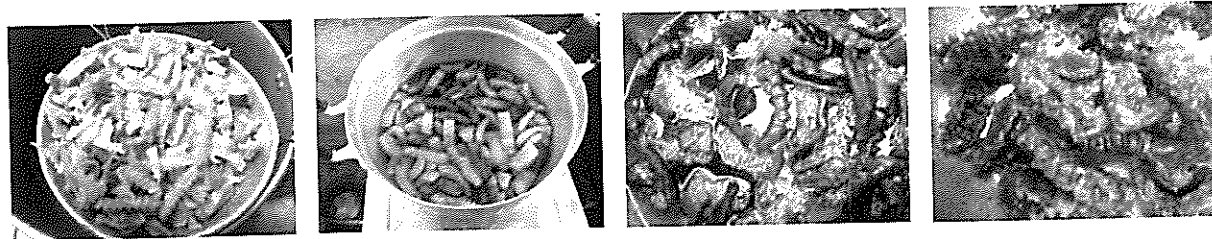

ฟักข้าวเชื่อม(ลอยแก้ว)

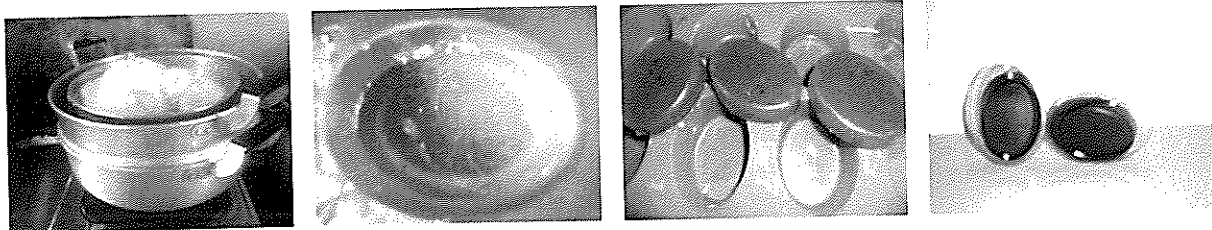

สบู่จากฟักข้าว



ครีมทาผิวจากฟักข้าว

กิจกรรมศึกษาด้านวนศาสตร์ชุมชน

การศึกษาตามแนวทางการดำเนินงานศึกษาวิชาการด้านวนศาสตร์ชุมชน เป็นการศึกษาข้อมูล การใช้ประโยชน์จากป่าชุมชนในพื้นที่ป่าชุมชนเป้าหมาย เพื่อศึกษาข้อมูลกำลังผลิตของป่าชุมชนและจัดทำ ปฏิทินแสดงช่วงการเก็บหาพืชอาหารในพื้นที่ป่าชุมชน เพื่อให้ชุมชนเห็นประโยชน์ของป่าชุมชนชัดเจนยิ่งขึ้น และนำไปใช้ในการวางแผนการจัดการพื้นที่ป่าของชุมชนให้สามารถให้ผลผลิตกับชุมชนอย่างยั่งยืน

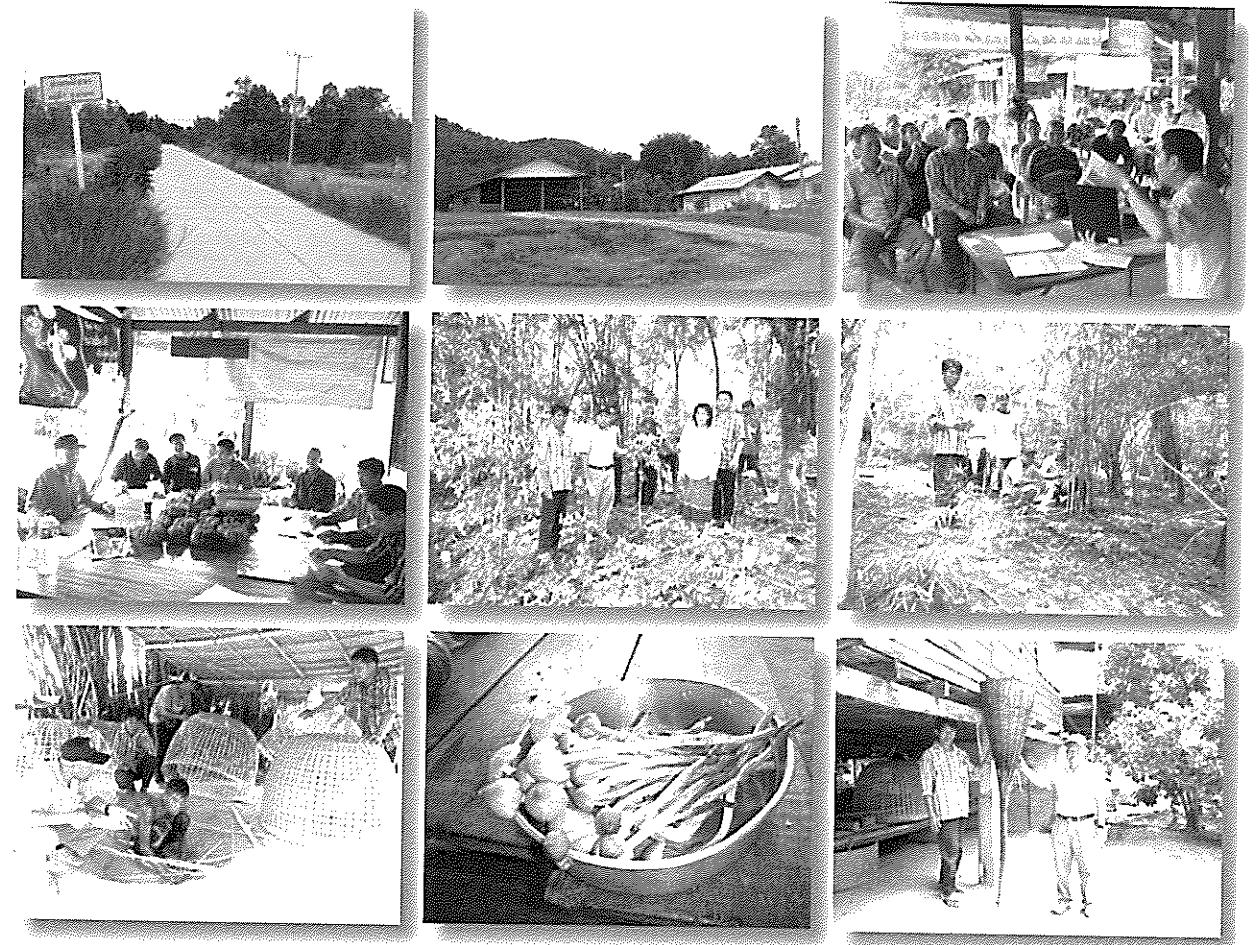

รายละเอียดผลการเบิกจ่ายงบประมาณ ประจำปีงบประมาณ พ.ศ. ๒๕๕๘

ส่วนพัฒนามวนศาสตร์ชุมชน

กิจกรรมพัฒนามวนศาสตร์ชุมชน

รายการ	งบประมาณที่ได้รับ	ผลการเบิกจ่าย
งบดำเนินงาน	๓,๓๒๙,๐๐๐	๒,๙๕๗,๗๗๖.๐๐
งบลงทุน	๑๖,๙๕๓,๐๐๐	๑๖,๙๕๑,๙๓๙.๖๐
รวม	๒๐,๒๘๒,๐๐๐	๑๙,๙๐๙,๗๑๕.๖๐

หมายเหตุ : - โอนงบประมาณหมวดงบดำเนินงานไปกิจกรรมพัฒนาและจัดการผลผลิตสวนป่า จำนวน ๑๘๙,๐๐๐ บาท

- กั้นเงินเหลืออมปีสำหรับผลิตสื่อประชาสัมพันธ์ จำนวน ๑๗๙,๘๕๐ บาท

กิจกรรมพัฒนาป่าชุมชนเมืองเพื่อลดสภาวะโลกร้อน

สรุปรายละเอียดและผลการดำเนินงาน
ประจำปีงบประมาณ พ.ศ. ๒๕๕๘
กิจกรรมพัฒนาป่าชุมชนเมืองเพื่อลดสภาวะโลกร้อน

๑. หน่วยงานที่รับผิดชอบ

- ๑) ส่วนพัฒนานวนศาสตร์ชุมชน
- ๒) ศูนย์ส่งเสริมวนศาสตร์ชุมชนที่ ๑-๑๒

๒. กิจกรรมดำเนินการ

๑) กิจกรรมประชาสัมพันธ์

ดำเนินการจัดกิจกรรมเผยแพร่ความรู้ทางด้านวิชาการที่เกี่ยวข้องกับการพัฒนาป่าในเมืองในเขตพื้นที่เป้าหมาย และพื้นที่อื่น ๆ เพื่อเสริมสร้างความรู้ ความเข้าใจ ในความสำคัญและประโยชน์ของการปลูกต้นไม้ในเขตชุมชนเมือง เพื่อปรับปรุงสภาพแวดล้อม หรือเพื่ออำนวยความสะดวกด้านการพักผ่อนหย่อนใจ หรือเพื่อการศึกษาธรรมชาติ ในรูปแบบการจัดนิทรรศการ การจัดทำป้ายไม้อัดหรือป้ายผ้าประชาสัมพันธ์ การจัดทำเอกสารเผยแพร่ หรือการบรรยายเผยแพร่ความรู้ทางวิชาการ เป็นต้น

๒) กิจกรรมส่งเสริมการเพิ่มพื้นที่ป่าในเมือง

- ดำเนินการประสานความร่วมมือกับหน่วยงาน/องค์กรที่มีความสนใจด้านการพัฒนาสภาพแวดล้อมในเขตชุมชน เข้ามามีส่วนร่วมในการดำเนินงาน โดยกรมป่าไม้สนับสนุนด้านกล้าไม้ และคำแนะนำทางด้านวิชาการที่เกี่ยวข้อง หน่วยงานที่เข้าร่วมสนับสนุนการดำเนินงานทางด้านการปลูกและการบำรุงดูแลรักษาต้นไม้ภายหลังการปลูก

- แจงรายชื่อหน่วยงาน/องค์กรเป้าหมาย ประจำปีงบประมาณ พ.ศ. ๒๕๕๗

- ดำเนินการจัดหาพันธุ์ไม้ยืนต้น ประเภทให้ร่มเงา หรือมีดอกสวยงาม มีความเหมาะสมสำหรับการปลูกในเขตชุมชน และสอดคล้องกับความต้องการของชุมชน จำนวน ๒,๐๐๐ ต้น สำหรับสนับสนุนการปลูกเพื่อเพิ่มพื้นที่สีเขียวและปรับปรุงสภาพแวดล้อมในเขตชุมชน บริเวณพื้นที่ว่างเปล่า ที่สาธารณประโยชน์ สองข้างทาง รอบสระน้ำ/แหล่งน้ำ วัด โรงเรียน สถานที่เอกชนที่มีการใช้ประโยชน์ร่วมกัน เช่น เขตโรงงานอุตสาหกรรม หมู่บ้านจัดสรร เป็นต้น

- ร่วมกับหน่วยงานเป้าหมายกำหนดวันปลูกต้นไม้ให้เหมาะสมกับช่วงฤดูกาล ประสานความร่วมมือกับทุกภาคส่วน พร้อมทั้งประชาชนในพื้นที่เป้าหมาย ให้เข้ามามีส่วนร่วมในกิจกรรมการปลูกต้นไม้

- จัดทำป้ายแสดงกิจกรรมส่งเสริมการเพิ่มพื้นที่ป่าไม้ในเมือง (ใช้วัสดุโลหะที่มีความคงทนถาวร ขนาด ๔๐x๑๒๐ ซม.)

- สุ่มตรวจนับอัตราการรอดตายของต้นไม้ภายหลังการปลูก และสนับสนุนกล้าไม้สำหรับดำเนินการปลูกซ่อมภายในระยะเวลาที่เหมาะสม

- ประสานหน่วยงานในพื้นที่เป้าหมายสนับสนุนด้านการบำรุงดูแลรักษาต้นไม้ภายหลังการปลูก

๓) กิจกรรมฝึกอบรมเจ้าหน้าที่รัฐ จำนวน ๒/๕๐ รุ่น/คน

จัดทำโครงการฝึกอบรมเจ้าหน้าที่รัฐ หลักสูตร “สร้างป่าพัฒนาเมือง” ให้กับเจ้าหน้าที่องค์กรปกครองส่วนท้องถิ่น, กำนัน, ผู้ใหญ่บ้าน, บุคลากรในสถานศึกษา, เจ้าหน้าที่สาธารณสุขพัฒนากร ฯลฯ และเจ้าหน้าที่รัฐที่เกี่ยวข้อง จำนวน ๑ รุ่น ๒๕ คน โดยจัดให้มีการบรรยายทางด้านวิชาการ ๑ วัน และการศึกษาดูงาน ตลอดจนระดมความคิดเห็นในการจัดทำแผนการสร้างป่าพัฒนาเมือง จำนวน ๑ วัน

๓. ผลการดำเนินงาน

พื้นที่ดำเนินการ

- พื้นที่ว่างเปล่าในสถานที่ของหน่วยงานภาครัฐ เช่น สถาบันการศึกษา หน่วยงานราชการ
- พื้นที่ว่างเปล่าในสถานที่ของหน่วยงานภาคเอกชน เช่น โรงงานอุตสาหกรรม หรือหมู่บ้านจัดสรร พื้นที่ตั้งอยู่ในเขตเทศบาลตำบล เทศบาลเมือง เทศบาลนคร หรือองค์การบริหารส่วนตำบล
- พื้นที่อื่น ๆ เช่น ที่มีศักยภาพเหมาะสมสำหรับการปลูกต้นไม้ เพื่อเพิ่มพื้นที่ป่าไม้ในเมือง

๔) ข้อมูลตาราง

ดำเนินการในพื้นที่เป้าหมาย จำนวน ๑๒ แห่ง ในท้องที่จังหวัดพะเยา เพชรบูรณ์ สกลนคร ศรีสะเกษ อุทัยธานี ระยอง เพชรบุรี กระบี่ แพร่ ขอนแก่น ลพบุรี และนครศรีธรรมราช โดยพื้นที่ดำเนินการ ดังนี้

หน่วยงานรับผิดชอบ	พื้นที่ดำเนินการ
๑. ศูนย์ส่งเสริมวนศาสตร์ชุมชนที่ ๑ (เชียงใหม่)	โรงเรียนดงเจนวิทยาคม ตำบลดงเจน อำเภอภูกามยาว จังหวัดพะเยา
๒. ศูนย์ส่งเสริมวนศาสตร์ชุมชนที่ ๒ (เพชรบูรณ์)	องค์การบริหารส่วนตำบลพุทธรบาท อำเภอชนแดน จังหวัดเพชรบูรณ์
๓. ศูนย์ส่งเสริมวนศาสตร์ชุมชนที่ ๓ (สกลนคร)	บ้านห้วยไร่บุรพา หมู่ที่ ๑๐ ต.อุบมุง อำเภอหนองวัวซอ จังหวัดอุดรธานี
๔. ศูนย์ส่งเสริมวนศาสตร์ชุมชนที่ ๔ (ศรีสะเกษ)	บ้านผือ หมู่ที่ ๒ ตำบลบ้านผือ อำเภอจอมพระ จังหวัดสุรินทร์
๕. ศูนย์ส่งเสริมวนศาสตร์ชุมชนที่ ๕ (อุทัยธานี)	องค์การบริหารส่วนตำบลสะพานหิน อำเภอหนองมะโมง จังหวัดชัยนาท
๖. ศูนย์ส่งเสริมวนศาสตร์ชุมชนที่ ๖ (ระยอง)	องค์การบริหารส่วนตำบลนาถาย อำเภอเขาชะเมา จังหวัดจันทบุรี
๗. ศูนย์ส่งเสริมวนศาสตร์ชุมชนที่ ๗ (เพชรบุรี)	โรงเรียนธรรมิกวิทยา หมู่ที่ ๑ ตำบลสระพัง อำเภอเขาย้อย จังหวัดเพชรบุรี
๘. ศูนย์ส่งเสริมวนศาสตร์ชุมชนที่ ๘ (ตรัง)	บ้านไร่ออก หมู่ที่ ๕ ตำบลบ่อหิน อำเภอสิเกา จังหวัดตรัง
๙. ศูนย์ส่งเสริมวนศาสตร์ชุมชนที่ ๙ (ลำปาง)	เทศบาลตำบลท่าผา อำเภอเกาะคา จังหวัดลำปาง
๑๐. ศูนย์ส่งเสริมวนศาสตร์ชุมชนที่ ๑๐ (ขอนแก่น)	บ้านนาชุมแสง หมู่ที่ ๑๐ ตำบลนาชุมแสง อำเภอภูเวียง จังหวัดขอนแก่น
๑๑. ศูนย์ส่งเสริมวนศาสตร์ชุมชนที่ ๑๑ (สระบุรี)	องค์การบริหารส่วนตำบลเขาหินพัฒนา อำเภอเฉลิมพระเกียรติ จังหวัดสระบุรี
๑๒. ศูนย์ส่งเสริมวนศาสตร์ชุมชนที่ ๑๒ (สุราษฎร์ธานี)	บ้านนาตรอก หมู่ที่ ๔ ตำบลกะแดะ อำเภอกาญจนดิษฐ์ จังหวัดสุราษฎร์ธานี

ผลการดำเนินงาน

ดำเนินการส่งเสริมและสนับสนุนชุมชน ให้เข้ามามีส่วนร่วมในการปลูกต้นไม้ เพื่อการปรับปรุงสภาพแวดล้อมภายในเขตชุมชน และเพื่อเพิ่มพื้นที่สีเขียว ช่วยลดอุณหภูมิ ปรับปรุงคุณภาพอากาศมีพื้นที่นันทนาการ และสถานที่พักผ่อนหย่อนใจตามธรรมชาติให้กับชุมชนทุกตำบล โดยใช้กระบวนการประชาสัมพันธ์เสริมสร้างความรู้ความเข้าใจ การให้บริการทางด้านวิชาการเกี่ยวกับความสำคัญและประโยชน์ของการปลูกต้นไม้ และสนับสนุนกล้าไม้สำหรับปลูกในพื้นที่ โดยชุมชนที่เข้าร่วมดำเนินการเป็นผู้ปลูก และบำรุงดูแล รักษาต้นไม้ภายหลังการปลูกต่อไป

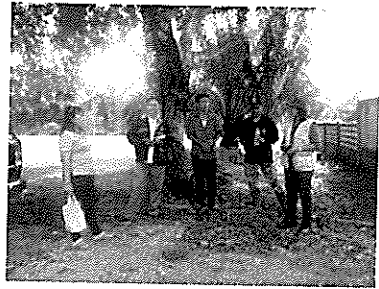

ประชาสัมพันธ์



ส่งเสริมการเพิ่มพื้นที่ป่าไม้ในเมือง



ป้ายโครงการฯ



ผู้นำชุมชน ผู้ปกครอง ครู และ นักเรียน ร่วมกันปลูก



การฝึกอบรมเจ้าหน้าที่รัฐ หลักสูตร “สร้างป่าพัฒนาเมือง” ประจำปีงบประมาณ พ.ศ. ๒๕๕๘

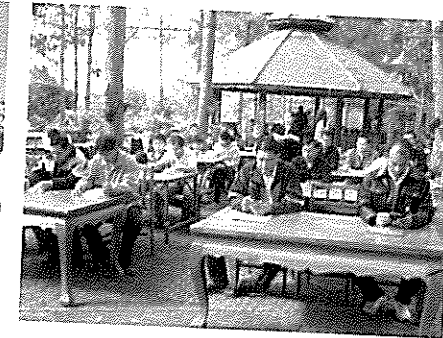

ดำเนินการจัดฝึกอบรมเจ้าหน้าที่รัฐ หลักสูตร “สร้างป่าพัฒนาเมือง”

ประจำปีงบประมาณ พ.ศ. ๒๕๕๘

รายละเอียดผลการเบิกจ่ายงบประมาณ ประจำปีงบประมาณ พ.ศ. ๒๕๕๘

ส่วนพัฒนามวนศาสตร์ชุมชน

กิจกรรมพัฒนาป่าชุมชนเมืองเพื่อลดสภาวะโลกร้อน

รายการ	งบประมาณที่ได้รับ	ผลการเบิกจ่าย
งบดำเนินงาน	๒,๙๗๑,๕๐๐	๒,๗๒๔,๘๔๒.๓๒
งบลงทุน	-	-
รวม	๒,๙๗๑,๕๐๐	๒,๗๒๔,๘๔๒.๓๒

หมายเหตุ :

- โอนงบประมาณหมวดงบดำเนินงานไปกิจกรรมพัฒนาและจัดการผลผลิตสวนป่า จำนวน ๔๑,๗๕๐ บาท
- โอนงบประมาณไปกิจกรรมหลักบริหารจัดการงานป่าไม้ เพื่อสนับสนุนงบประมาณในการทางสื่ออาคารสำนักงาน สำนักจัดการทรัพยากรป่าไม้ที่ ๑ สาขาแม่ฮ่องสอน จำนวน ๓๙,๖๐๐ บาท
- โอนงบประมาณไปกิจกรรมหลักฟื้นฟูป่าไม้ เพื่อสนับสนุนงบประมาณในการซ่อมแซมรั้วลวดหนาม และซ่อมแซมบ้านพักข้าราชการ ระดับ ๑-๒ สถานีเพาะชำกล้าไม้จังหวัดนครพนม จำนวน ๒๙,๑๗๐ บาท
- กั้นเงินเหลือมอบปีสำหรับผลิตสื่อประชาสัมพันธ์ จำนวน ๑๒๙,๘๕๐ บาท

กิจกรรมโครงการศูนย์การเรียนรู้สวนศาสตร์ชุมชน
กรมป่าไม้

แผนการปฏิบัติงาน

ประจำปีงบประมาณ พ.ศ. ๒๕๕๘

โครงการศูนย์การเรียนรู้วนศาสตร์ชุมชน กรมป่าไม้ (น้ำหนาว)

๑. หน่วยงานที่รับผิดชอบ

- ๑) ส่วนพัฒนานวนศาสตร์ชุมชน สำนักจัดการป่าชุมชน
- ๒) ศูนย์การเรียนรู้วนศาสตร์ชุมชน กรมป่าไม้ (น้ำหนาว)

๒. พื้นที่ดำเนินการ

ศูนย์การเรียนรู้วนศาสตร์ชุมชน กรมป่าไม้ บ้านโนนชาติ หมู่ ๔ ตำบลหลักด่าน อำเภอน้ำหนาว จังหวัดเพชรบูรณ์

๓. ผลการดำเนินการ

-กิจกรรมการจัดทำแปลงสาธิตโครงการธนาคารอาหารชุมชน บ้านไร่ใต้ หมู่ที่ ๓ ตำบลวังทอง อำเภอน้ำหนาว จังหวัดเพชรบูรณ์



จัดเตรียมพื้นที่และจัดทำกล้าไม้ พร้อมปลูก



- กิจกรรมบำรุงรักษาป่าปีที่ (๒-๖)
 - บำรุงแปลงสาธิตโครงการธนาคารอาหารชุมชนปีที่ ๒
 - ค่ายวิชาชีพ ปลูกซ่อม พร้อมทั้งป้องกันไฟป่า เพื่อให้พื้นที่สามารถเป็นแหล่งศึกษาดูงานของประชาชนโดยทั่วไปได้
 - เก็บข้อมูลการเจริญเติบโตของพันธุ์ไม้ที่ทำการปลูก เพื่อเป็นข้อมูลสำหรับการศึกษาและวิจัยเพื่อการพัฒนากระบวนการเกษตร
 - ประสานความร่วมมือกับราษฎรในพื้นที่ ในการร่วมกันดูแลป้องกันไฟป่า เพื่อให้พื้นที่ป่าชุมชนสามารถใช้ประโยชน์เป็นแหล่งอาหาร แหล่งศึกษาดูงาน แหล่งไม้ใช้สอย และแหล่งสมุนไพรของชุมชนต่อไปในอนาคตได้

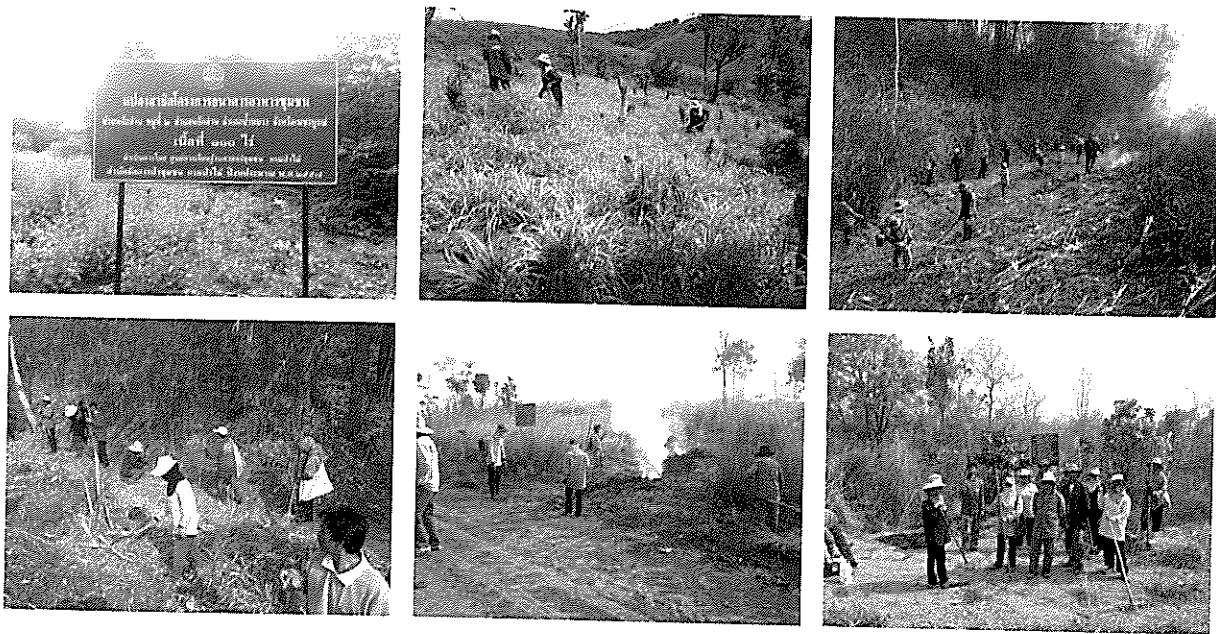

ทำการปลูกซ่อมพร้อมชาวบ้านร่วมกันทำแนวกันไฟ
 รายละเอียดผลการเบิกจ่ายงบประมาณ ประจำปีงบประมาณ พ.ศ. ๒๕๕๘
 ส่วนพัฒนานวนศาสตร์ชุมชน
 โครงการศูนย์การเรียนรู้วนศาสตร์ชุมชน กรมป่าไม้

รายการ	งบประมาณที่ได้รับ	ผลการเบิกจ่าย
งบดำเนินงาน	๓๘๕,๑๐๐	๘๑๘,๘๙๙.๙๖
งบลงทุน	๕๐,๐๐๐	๕๐,๐๐๐.๐๐
รวม	๔๓๕,๑๐๐	๘๖๘,๘๙๙.๙๖

หมายเหตุ : - ได้รับงบประมาณเพิ่มจากกรมป่าไม้ เพื่อซ่อมแซมศูนย์ฯ จำนวน ๓๓,๘๑๐ บาท

โครงการศูนย์การเรียนรู้ด้านทรัพยากรธรรมชาติและสิ่งแวดล้อม จังหวัดพิษณุโลก

แผนการปฏิบัติงาน

ประจำปีงบประมาณ พ.ศ. ๒๕๕๘

โครงการศูนย์การเรียนรู้ด้านทรัพยากรธรรมชาติและสิ่งแวดล้อม

๑. หน่วยงานที่รับผิดชอบ

- ๑) ส่วนพัฒนานวนศาสตร์ชุมชน สำนักจัดการป่าชุมชน
- ๒) สำนักจัดการทรัพยากรป่าไม้ที่ ๔ สาขาพิษณุโลก

๒. พื้นที่ดำเนินการ

ศูนย์การเรียนรู้ด้านทรัพยากรธรรมชาติและสิ่งแวดล้อมประจำภาคเหนือตอนล่าง
อำเภอวังทอง จังหวัดพิษณุโลก

๓. ผลการดำเนินงาน

แผนปฏิบัติงานโครงการศูนย์การเรียนรู้ด้านทรัพยากรธรรมชาติและสิ่งแวดล้อม
จังหวัดพิษณุโลก ประจำปีงบประมาณ พ.ศ. ๒๕๕๘ แผนงานที่ ๑ อนุรักษ์และจัดการทรัพยากรธรรมชาติ
ผลผลิต พื้นที่ป่าไม้ได้รับการบริหารจัดการ กิจกรรมหลักส่งเสริมและพัฒนาการป่าไม้ โครงการศูนย์
การเรียนรู้ด้านทรัพยากรธรรมชาติและสิ่งแวดล้อม จังหวัดพิษณุโลก

๑. กิจกรรมอำนวยการ

๑.๑ ดำเนินการซ่อมแซม และบำรุงรักษาทรัพย์สิน อาคารสำนักงาน

๑.๒ ดำเนินการจัดซื้อวัสดุอุปกรณ์สำนักงาน เพื่อให้การดำเนินกิจกรรมโครงการศูนย์
การเรียนรู้ด้านทรัพยากรธรรมชาติและสิ่งแวดล้อม จังหวัดพิษณุโลก เป็นไปด้วยความเรียบร้อยและ
บรรลุผลสำเร็จตามวัตถุประสงค์

๑.๓ จ้างเหมาพนักงาน เพื่อปฏิบัติงานประจำศูนย์การเรียนรู้ด้านทรัพยากรธรรมชาติและ
สิ่งแวดล้อม จังหวัดพิษณุโลก เพื่อให้การดำเนินงานเป็นไปตามเป้าหมาย

๑.๔ ดำเนินการปรับปรุงสภาพภูมิทัศน์รอบอาคารสำนักงานให้อยู่ในสภาพสะอาดและ
สวยงาม พร้อมต่อการใช้งาน เพื่อสามารถให้บริการแก่ผู้เข้ามาใช้บริการได้สะดวกและปลอดภัย

กิจกรรมอำนวยการ

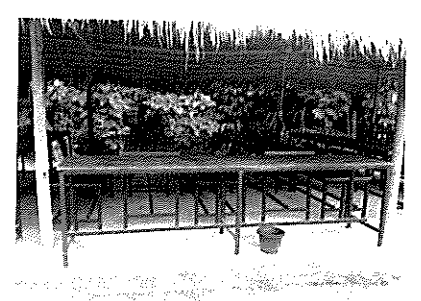
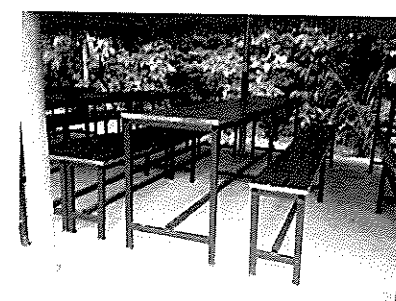
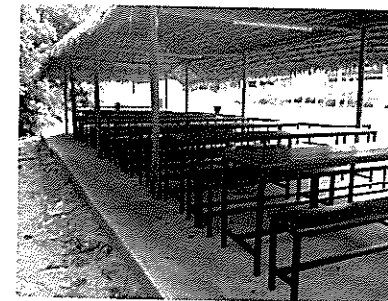

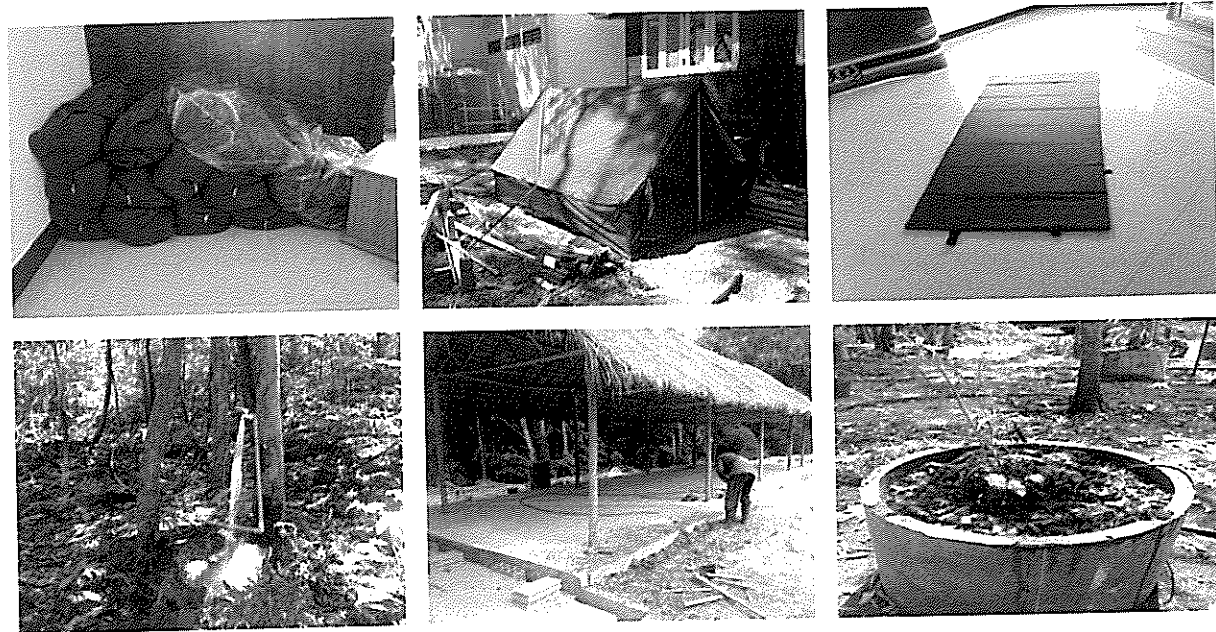

๒.๒ กิจกรรมฝึกอบรม

ได้ดำเนินการจัดฝึกอบรม โครงการฝึกอบรม จำนวน ๒ รุ่น ดังนี้

- โครงการฝึกอบรมราษฎรหลักสูตร “วิถีคนวิถีป่า” ประจำปีงบประมาณ ๒๕๕๘ กิจกรรมหลักส่งเสริมและพัฒนาการป่าไม้ โครงการศูนย์การเรียนรู้ด้านทรัพยากรธรรมชาติและสิ่งแวดล้อม จังหวัดพิษณุโลก โดยดำเนินการฝึกอบรมตัวแทนราษฎรที่คัดเลือกจากหมู่บ้านเป้าหมาย จำนวน ๕๐ คน ณ สวนป่าเขากระยาง องค์การอุตสาหกรรมป่าไม้เขตพิษณุโลก ตำบลแก่งโสภาค อำเภोजังหวัดพิษณุโลก ในระหว่างวันที่ ๒๔-๒๕ กุมภาพันธ์ ๒๕๕๘ เพื่อให้ประชาชนได้มีความรู้ความเข้าใจ และมีทักษะความสามารถในการอนุรักษ์และจัดการทรัพยากรธรรมชาติและสิ่งแวดล้อม ตามแนวคิดคนอยู่กับป่า โดยมีทั้งป่าไม้ธรรมชาติ ป่าไม้เศรษฐกิจ ป่าไม้ใช้สอย และให้ราษฎรร่วมดูแลใช้ประโยชน์จากป่าไม้เหมาะสม เพื่อให้ผู้นำและตัวแทนชุมชนสามารถนำความรู้และทักษะที่ได้รับไปบริหารจัดการทรัพยากรป่าไม้ในท้องถิ่น ได้อย่างมีประสิทธิภาพและเกิดประโยชน์สูงสุดกับชุมชน

- โครงการฝึกอบรมเยาวชนหลักสูตร “เยาวชนนักอนุรักษ์” ประจำปีงบประมาณ ๒๕๕๘ กิจกรรมหลักส่งเสริมและพัฒนาการป่าไม้ โครงการศูนย์การเรียนรู้ด้านทรัพยากรธรรมชาติและสิ่งแวดล้อม จังหวัดพิษณุโลก โดยดำเนินการฝึกอบรมตัวแทนเยาวชนที่คัดเลือกจากในชุมชนและโรงเรียนเป้าหมาย จำนวน ๕๐ คน ณ ศูนย์การเรียนรู้ด้านทรัพยากรธรรมชาติและสิ่งแวดล้อม จังหวัดพิษณุโลก ในระหว่างวันที่ ๑๖-๑๗ กุมภาพันธ์ ๒๕๕๘ เพื่อให้เยาวชน รู้จักรัก หวงแหน และอนุรักษ์ทรัพยากรป่าไม้ การพึ่งพิงป่า การใช้ประโยชน์จากป่า ตามความเหมาะสมและสอดคล้องกับความต้องการของชุมชน จัดให้มีการศึกษาดูงานในเส้นทางศึกษาธรรมชาติของศูนย์การเรียนรู้ด้านทรัพยากรธรรมชาติและสิ่งแวดล้อม จังหวัดพิษณุโลก เพื่อให้เกิดความรู้ ได้ใกล้ชิดกับธรรมชาติจริง

หลักสูตร “เยาวชนนักอนุรักษ์”



หลักสูตร “วิถีคน วิถีป่า”

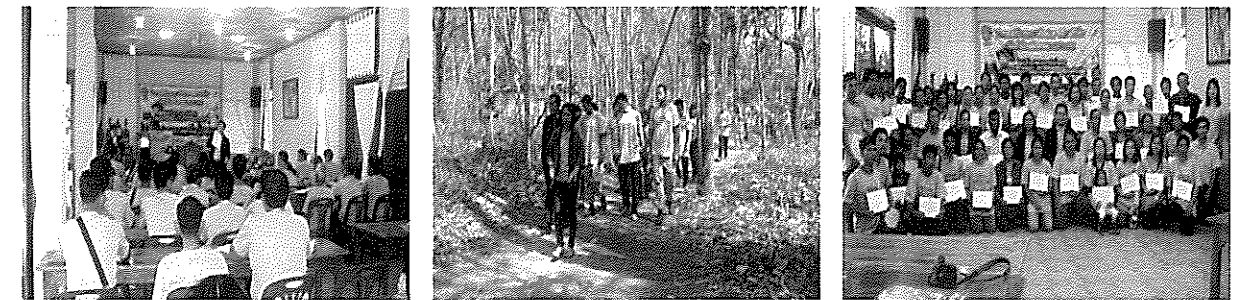

กิจกรรมส่งเสริมการเรียนรู้ กิจกรรมประชาสัมพันธ์



เข้าร่วมโครงการปลูกป่า



รายละเอียดผลการเบิกจ่ายงบประมาณ ประจำปีงบประมาณ พ.ศ. ๒๕๕๘

ส่วนพัฒนามนุษยศาสตร์ชุมชน

โครงการศูนย์การเรียนรู้ด้านทรัพยากรธรรมชาติและสิ่งแวดล้อม จังหวัดพิษณุโลก

รายการ	งบประมาณที่ได้รับ	ผลการเบิกจ่าย
งบดำเนินงาน	๒,๔๕๓,๖๐๐	๑,๙๐๓,๘๙๕.๑๔
งบลงทุน	๕,๐๐๐	๕,๐๐๐.๐๐
รวม	๒,๔๖๒,๖๐๐	๑,๙๐๘,๘๙๕.๑๔

หมายเหตุ : - กั้นเงินเหลือมอบปีสำหรับผลิตสื่อประชาสัมพันธ์ จำนวน ๕๔๙,๐๐๐ บาท

โครงการอนุรักษ์ป่า ป่ารักชุมชน

โครงการอนุรักษ์ป่า ป่ารักชุมชน

๑. หน่วยงานที่รับผิดชอบ

- ๑) กรมป่าไม้ โดยสำนักจัดการป่าชุมชน
- ๒) บริษัท ผลิตไฟฟ้าราชบุรีโฮลดิ้ง จำกัด (มหาชน)

๒. กิจกรรมดำเนินการ

- ๑) การจัดประกวดป่าชุมชน ตามโครงการ “อนุรักษ์ป่า ป่ารักชุมชน”
- ๒) การสร้างเครือข่ายป่าชุมชน
- ๓) ส่งเสริมการบริหารจัดการป่าชุมชนเพื่อการพัฒนาที่ยั่งยืน

๓. ผลการดำเนินงาน

๑) การจัดประกวดป่าชุมชน ตามโครงการ “อนุรักษ์ป่า ป่ารักชุมชน”

เพื่อเชิดชูเกียรติชุมชนที่มีผลงานเป็นที่ประจักษ์และเป็นตัวอย่างที่ดีแก่ชุมชนอื่น เป็นป่าชุมชนที่มีการดูแลรักษาและฟื้นฟูป่า มีการบริหารจัดการป่าชุมชน โดยได้รับพระมหากรุณาธิคุณจากสมเด็จพระเทพรัตนราชสุดาฯ สยามบรมราชกุมารี โปรดเกล้าฯ พระราชทานถ้วยรางวัลชนะเลิศระดับประเทศ โดยมีป่าชุมชนได้รับรางวัลจากโครงการฯ ในปี ๒๕๕๘ จำนวนรวม ๑๓๗ รางวัล ดังนี้

๑. รางวัลป่าชุมชนชนะเลิศระดับประเทศ ประจำปี พ.ศ. ๒๕๕๘ จำนวน ๑ รางวัล ได้รับรางวัลด้วยพระราชทานสมเด็จพระเทพรัตนราชสุดาฯ สยามบรมราชกุมารี พร้อมเงินกองทุนอนุรักษ์ป่าชุมชน รางวัลละ ๒๐๐,๐๐๐ บาท ได้แก่ ป่าชุมชนบ้านต่อแพ หมู่ที่ ๑ ตำบลแม่เงา อำเภอขุนยวม จังหวัดแม่ฮ่องสอน

๒. รางวัลป่าชุมชนรองชนะเลิศระดับประเทศ ประจำปี พ.ศ. ๒๕๕๘ จำนวน ๓ รางวัล (โดยมิได้เรียงลำดับ) ได้รับถ้วยรางวัล พร้อมเงินกองทุนอนุรักษ์ป่าชุมชน รางวัลละ ๑๐๐,๐๐๐ บาท รวม ๓๐๐,๐๐๐ บาท ได้แก่

- ป่าชุมชนบ้านหัวบึง หมู่ที่ ๙ ตำบลทรายมูล อำเภอน้ำพอง จังหวัดขอนแก่น

- ป่าชุมชนบ้านตะแกรงทอง หมู่ที่ ๖ ตำบลบ้านแดง อำเภอเมือง จังหวัดระยอง

- ป่าชุมชนสวนสมเด็จพระเจ้าฟ้าจุฬาภรณ หมู่ที่ ๒, ๓, ๕, ๗ ตำบลชะอวด อำเภอชะอวด จังหวัดนครศรีธรรมราช

๓. รางวัลป่าชุมชนดีเด่นด้าน “เยาวชนอนุรักษ์ป่า” ประจำปี พ.ศ. ๒๕๕๘ จำนวน ๑ รางวัล ได้รับถ้วยรางวัล พร้อมเงินกองทุนอนุรักษ์ป่าชุมชน รางวัลละ ๑๐๐,๐๐๐ บาท ได้แก่ ป่าชุมชนโนนใหญ่ บ้านหนองโน หมู่ที่ ๓ ตำบลเสียว อำเภอโพธิ์ศรีสุวรรณ จังหวัดศรีสะเกษ

๔. รางวัลรองชนะเลิศป่าชุมชนดีเด่นด้าน “เยาวชนอนุรักษ์ป่า” จำนวน ๓ รางวัล (โดยมิได้เรียงลำดับ) ได้รับถ้วยรางวัล พร้อมเงินกองทุนอนุรักษ์ป่าชุมชน รางวัลละ ๒๕,๐๐๐ บาท

รวม ๗๕,๐๐๐ บาท ได้แก่

- ป่าชุมชนบ้านปางจุ่น หมู่ที่ ๖ ตำบลสรอย อำเภอวังชิ้น จังหวัดแพร่
- ป่าชุมชนบ้านพุดม หมู่ที่ ๕ ตำบลห้วยลึก อำเภอบ้านลาด จังหวัดเพชรบุรี
- ป่าชุมชนบ้านต้นตาล หมู่ที่ ๒ ตำบลจอบาะ อำเภอเมือง จังหวัดนราธิวาส

๕. รางวัลป่าชุมชนระดับจังหวัด รวม ๖๕ จังหวัด จำนวน ๖๕ รางวัล ได้รับถ้วยรางวัล พร้อม

เงินกองทุนอนุรักษ์ป่าชุมชน รางวัลละ ๒๕,๐๐๐ บาท รวม ๑,๖๒๕,๐๐๐ บาท ดังนี้

- | | |
|-------------------------------|--|
| ๑ ป่าชุมชนบ้านเวียงดิ่ง | ม.๑๑ ต.น้ำแพร่ อ.หางดง จ.เชียงใหม่ |
| ๒ ป่าชุมชนบ้านหนองสูง | ม.๑ ต.หนองปลาสะวาย อ.บ้านไผ่ จ.ลำพูน |
| ๓ ป่าชุมชนบ้านหลวง | ม.๘ ต.แม่เงา อ.ขุนยวม จ.แม่ฮ่องสอน |
| ๔ ป่าชุมชนบ้านห้วยชมภู | ม.๑๑ ต.แม่เจดีย์ใหม่ อ.เวียงป่าเป้า จ.เชียงราย |
| ๕ ป่าชุมชนบ้านหนองกลาง | ม.๗ ต.บ้านม่วง อ.เชียงม่วน จ.พะเยา |
| ๖ ป่าชุมชนบ้านตาแว่น | ม.๔ ต.เรื่อ อ.เมือง จ.น่าน |
| ๗ ป่าชุมชนบ้านเหล่าเหนือ | ม.๔ ต.บ้านกลาง อ.สอง จ.แพร่ |
| ๘ ป่าชุมชนบ้านขอใต้ | ม.๔ ต.บ้านขอ อ.เมืองปาน จ.ลำปาง |
| ๙ ป่าชุมชนบ้านคุ้ม | ม.๔ ต.ชัยชุมพล อ.ลับแล จ.อุตรดิตถ์ |
| ๑๐ ป่าชุมชนบ้านปากด่าน | ม.๗ ต.ปางสวรรค์ อ.ห้วยทับทัน จ.นครสวรรค์ |
| ๑๑ ป่าชุมชนบ้านเขานกยูง | ม.๘ ต.เขาทราย อ.ทับคล้อ จ.พิจิตร |
| ๑๒ ป่าชุมชนบ้านสะพาน | ม.๒ ต.บ้านไร่ อ.บ้านไร่ จ.อุทัยธานี |
| ๑๓ ป่าชุมชนบ้านภูเตอ์ไกล | ม.๔ ต.สามหมื่น อ.แม่ระมาด จ.ตาก |
| ๑๔ ป่าชุมชนบ้านใหม่โพธิ์พัฒนา | ม.๙ ต.ถ้ำกระต่ายทอง อ.พรานกระต่าย จ.กำแพงเพชร |
| ๑๕ ป่าชุมชนบ้านพงเสด็จ | ม.๑๔ ต.แม่สิน อ.ศรีสัชนาลัย จ.สุโขทัย |
| ๑๖ ป่าชุมชนบ้านนาโพธิ์ | ม.๑ ต.หนองกะท้าว อ.นครไทย จ.พิษณุโลก |
| ๑๗ ป่าชุมชนบ้านหลักด่าน | ม.๒ ต.หลักด่าน อ.น้ำหนาว จ.เพชรบูรณ์ |
| ๑๘ ป่าชุมชนบ้านพุกาม | ม.๕ ต.ธารเกษม อ.พระพุทธบาท จ.สระบุรี |
| ๑๙ ป่าชุมชนบ้านจำ | ม.๖ ต.บ้านจำ อ.บางระจัน จ.สิงห์บุรี |
| ๒๐ ป่าชุมชนบ้านโป่งยอ | ม.๗ ต.วังเพลิง อ.โคกสำโรง จ.ลพบุรี |
| ๒๑ ป่าชุมชนบ้านเขาหลัก | ม.๑๐ ต.ตะพานหิน อ.หนองมะโมง จ.ชัยนาท |
| ๒๒ ป่าชุมชนบ้านห้วยลึก | ม.๑ ต.เขาไม้แก้ว อ.บางละมุง จ.ชลบุรี |
| ๒๓ ป่าชุมชนบ้านสมานมิตร | ม.๒ ต.กระเจด อ.เมือง จ.ระยอง |
| ๒๔ ป่าชุมชนบ้านท่าระม้า | ม.๗ ต.ท่าหลวง อ.มะขาม จ.จันทบุรี |
| ๒๕ ป่าชุมชนบ้านมุขสงบ | ม.๖ ต.แสนตุง อ.เขาสมิง จ.ตราด |

- | | |
|-----------------------------|--|
| ๒๖ ป่าชุมชนบ้านเกาะมะชาง | ม.๑๑ ต.ด่านทับตะโก อ.จอมบึง จ.ราชบุรี |
| ๒๗ ป่าชุมชนบ้านหนองปลิง | ม.๗ ต.ทุ่งกระบ่า อ.เลาขวัญ จ.กาญจนบุรี |
| ๒๘ ป่าชุมชนบ้านห้วยขมิ้น | ม.๑๔ ต.ห้วยขมิ้น อ.ด่านช้าง จ.สุพรรณบุรี |
| ๒๙ ป่าชุมชนบ้านห้วยหินเพลิง | ม.๑๐ ต.เขากระปุก อ.ท่ายาง จ.เพชรบุรี |
| ๓๐ ป่าชุมชนบ้านหนองเป่าปี | ม.๓ ต.ศาลาลัย อ.สามร้อยยอด จ.ประจวบคีรีขันธ์ |
| ๓๑ ป่าชุมชนบ้านโนนม่วง | ม.๙ ต.สะพานหิน อ.นาดี จ.ปราจีนบุรี |
| ๓๒ ป่าชุมชนบ้านคลองลำอ่างค์ | ม.๘ ต.ศาลาลำดวน อ.เมืองสระแก้ว จ.สระแก้ว |
| ๓๓ ป่าชุมชนบ้านคลองเตย | ม.๒๑ ต.ท่ากระดาน อ.สนามชัยเขต จ.ฉะเชิงเทรา |
| ๓๔ ป่าชุมชนบ้านหนองคำ | ม.๘ ต.อุบมุง อ.หนองบัวซอ จ.อุดรธานี |
| ๓๕ ป่าชุมชนบ้านกกกระบาก | ม.๑๐ ต.โป่ง อ.ด่านซ้าย จ.เลย |
| ๓๖ ป่าชุมชนบ้านโคกสะอาด | ม.๔ ต.วังปลาบ่อ อ.นาหว้า จ.หนองบัวลำภู |
| ๓๗ ป่าชุมชนบ้านผาตั้ง | ม.๑ ต.ผาตั้ง อ.สังขม จ.หนองคาย |
| ๓๘ ป่าชุมชนบ้านโคกสว่าง | ม.๒ ต.ดอนหญ้านาง อ.พรเจริญ จ.บึงกาฬ |
| ๓๙ ป่าชุมชนบ้านหินฮาว | ม.๔ ต.โนนสีทอง อ.บ้านฝาง จ.ขอนแก่น |
| ๔๐ ป่าชุมชนบ้านโนนสูง | ม.๑๐ ต.หนองเหล็ก อ.โกสุมพิสัย จ.มหาสารคาม |
| ๔๑ ป่าชุมชนบ้านดอนสวรรค์ | ม.๔ ต.โคกสมบูรณ อ.กมลาไสย จ.กาฬสินธุ์ |
| ๔๒ ป่าชุมชนบ้านจอมมณีเหนือ | ม.๖ ต.ดงมอน อ.เมือง จ.มุกดาหาร |
| ๔๓ ป่าชุมชนบ้านหนองเหล็ก | ม.๓ ต.โพธิ์ชัย อ.พนมไพร จ.ร้อยเอ็ด |
| ๔๔ ป่าชุมชนตำบลตูม | บ้านหนองปลิง ม.๓ ต.ตูม อ.ปักธงชัย จ.นครราชสีมา |
| ๔๕ ป่าชุมชนบ้านโคกเบง | ม.๑๑ ต.นางมุด อ.กาบเชิง จ.สุรินทร์ |
| ๔๖ ป่าชุมชนตำบลเจริญสุข | ม.๑๒,๑๔ ต.เจริญสุข อ.เฉลิมพระเกียรติ จ.บุรีรัมย์ |
| ๔๗ ป่าชุมชนบ้านตาตูกของ | ม.๑๒ ต.ธาตุทอง อ.ภูเขียว จ.ชัยภูมิ |
| ๔๘ ป่าชุมชนบ้านโนนลาน | ม.๑๓ ต.เปือย อ.บึงบูรพ์ จ.ศรีสะเกษ |
| ๔๙ ป่าชุมชนบ้านหนองตุ๊ใต้ | ม.๗ ต.นาโหนด อ.โพนสวรรค์ จ.นครพนม |
| ๕๐ ป่าชุมชนบ้านนาजार | ม.๗ ต.หนองสนม อ.วานรนิวาส จ.สกลนคร |
| ๕๑ ป่าชุมชนบ้านจวนตะโนน | ม.๑๐ ต.หนองบ่อ อ.เมือง จ.อุบลราชธานี |
| ๕๒ ป่าชุมชนบ้านฟ้าห่วน | ม.๙ ต.ไร่สี อ.สีอำนาจ จ.อำนาจเจริญ |
| ๕๓ ป่าชุมชนบ้านเชียงเครีอ | ม.๖ ต.กระจาย อ.ป่าดิว จ.ยโสธร |
| ๕๔ ป่าชุมชนบ้านปากกลาง | ม.๓ ต.ตะกุกใต้ อ.วิภาวดี จ.สุราษฎร์ธานี |
| ๕๕ ป่าชุมชนบ้านล่าง | ม.๔ ต.หวาง อ.เมือง จ.ระนอง |

๕๖	ป่าชุมชนบ้านนาช้าง	ม.๓	ต.สองพี่น้อง	อ.ท่าแซะ	จ.ชุมพร
๕๗	ป่าชุมชนบ้านหน้าทับ	ม.๗	ต.ท่าศาลา	อ.ท่าศาลา	จ.นครศรีธรรมราช
๕๘	ป่าชุมชนบ้านทอนนาหมู	ม.๑	ต.ทุ่งยาว	อ.ปะเหลียน	จ.ตรัง
๕๙	ป่าชุมชนบ้านเหมืองตะกั่ว	ม.๑	ต.หนองธง	อ.ป่าบอน	จ.พัทลุง
๖๐	ป่าชุมชนบ้านใต้	ม.๑๐	ต.ควนโส	อ.ควนเนียง	จ.สงขลา
๖๑	ป่าชุมชนบ้านท่าขาม	ม.๕	ต.ทุ่งหว้า	อ.ทุ่งหว้า	จ.สตูล
๖๒	ป่าชุมชนบ้านบางราพา	ม.๕	ต.ท่ากำชำ	อ.หนองจิก	จ.ปัตตานี
๖๓	ป่าชุมชนบ้านทุ่งหิยี่เพ็ง	ม.๔	ต.ศาลาด่าน	อ.เกาะลันตา	จ.กระบี่
๖๔	ป่าชุมชนบ้านดอกแดง	ม.๕	ต.บางไทร	อ.ตะกั่วป่า	จ.พังงา
๖๕	ป่าชุมชนบ้านโนนสมบูรณ	ม.๕	ต.ภูเขาทอง	อ.สุคิริน	จ.นราธิวาส

๖. รางวัลป่าชุมชนชมเชย รวม ๖๔ จังหวัด จำนวน ๖๔ รางวัล ได้รับถ้วยรางวัล พร้อมเงินกองทุนอนุรักษ์ป่าชุมชน รางวัลละ ๑๐,๐๐๐ บาท รวม ๖๔๐,๐๐๐ บาท ดังนี้

๑	ป่าชุมชนบ้านร่มโพธิ์ทอง	ม.๑๑	ต.แม่แฝก	อ.สันทราย	จ.เชียงใหม่
๒	ป่าชุมชนบ้านทรายทอง	ม.๑๖	ต.ป่าสัก	อ.เมือง	จ.ลำพูน
๓	ป่าชุมชนบ้านหัวปอน	ม.๑	ต.แม่ยวมน้อย	อ.ขุนยวม	จ.แม่ฮ่องสอน
๔	ป่าชุมชนบ้านห้วยหมากเหี้ยกเหนื่อ	ม.๘	ต.ป่าซาง	อ.เวียงเชียงรุ้ง	จ.เชียงราย
๕	ป่าชุมชนบ้านตุ้	ม.๓	ต.ปง	อ.ปง	จ.พะเยา
๖	ป่าชุมชนบ้านก้อ	ม.๓	ต.แม่จริม	อ.แม่จริม	จ.น่าน
๗	ป่าชุมชนบ้านลองลือบุญ	ม.๖	ต.บ้านหนอง	อ.สอง	จ.แพร่
๘	ป่าชุมชนบ้านแม่สงใต้	ม.๑๐	ต.ร่องเคาะ	อ.วังเหนือ	จ.ลำปาง
๙	ป่าชุมชนบ้านวัดป่า	ม.๙	ต.ฝายหลวง	อ.ลับแล	จ.อุตรดิตถ์
๑๐	ป่าชุมชนบ้านไทรทอง	ม.๔	ต.นาข่อม	อ.ไพศาลี	จ.นครสวรรค์
๑๑	ป่าชุมชนบ้านเขาทราย	ม.๑๐	ต.เขาทราย	อ.ทับคล้อ	จ.พิจิตร
๑๒	ป่าชุมชนบ้านโป่งมะค่า	ม.๗	ต.ระบ้า	อ.ลานสัก	จ.อุทัยธานี
๑๓	ป่าชุมชนบ้านลานตาเกลี้ยง	ม.๒	ต.น้ำร้อน	อ.เมือง	จ.ตาก
๑๔	ป่าชุมชนบ้านยางเลียง	ม.๘	ต.คลองแม่ลาย	อ.เมือง	จ.กำแพงเพชร
๑๕	ป่าชุมชนบ้านเขาขวาง	ม.๑๓	ต.วังน้ำขาว	อ.บ้านด่านลานหอย	จ.สุโขทัย
๑๖	ป่าชุมชนบ้านนาจาน	ม.๒	ต.หนองกะท้าว	อ.นครไทย	จ.พิษณุโลก
๑๗	ป่าชุมชนบ้านทิวัดดีพัฒนา	ม.๑๑	ต.ตะกุดไร	อ.ชนแดน	จ.เพชรบูรณ์
๑๘	ป่าชุมชนบ้านลาดเขาปูน	ม.๗	ต.บ้านแก้ง	อ.เฉลิมพระเกียรติ	จ.สระบุรี

๑๙	ป่าชุมชนบ้านท้ายเกาะ	ม.๓	ต.ทับยา	อ.อินทร์บุรี	จ.สิงห์บุรี
๒๐	ป่าชุมชนบ้านไผ่เจริญ	ม.๘	ต.ดงมะรุม	อ.โคกสำโรง	จ.ลพบุรี
๒๑	ป่าชุมชนบ้านภิรมย์สุข	ม.๙	ต.วังตะเคียน	อ.หนองมะโมง	จ.ชัยนาท
๒๒	ป่าชุมชนบ้านหมื่นจิตร	ม.๕	ต.คลองกิ้ว	อ.บ้านบึง	จ.ชลบุรี
๒๓	ป่าชุมชนบ้านศาลเจ้า	ม.๒	ต.เนินพระ	อ.เมือง	จ.ระยอง
๒๔	ป่าชุมชนบ้านหนองตะเคียนเดมา	ม.๓	ต.แสลง	อ.เมือง	จ.จันทบุรี
๒๕	ป่าชุมชนบ้านตาพลาย	ม.๑	ต.สะตอ	อ.เขาสมิง	จ.ตราด
๒๖	ป่าชุมชนบ้านสวนผึ้ง	ม.๑	ต.ตะนาวศรี	อ.สวนผึ้ง	จ.ราชบุรี
๒๗	ป่าชุมชนบ้านหนองโป่ง	ม.๔	ต.ม่วงชุม	อ.ท่าม่วง	จ.กาญจนบุรี
๒๘	ป่าชุมชนบ้านทุ่งดินดำ	ม.๔	ต.บ้านไช้	อ.อุททอง	จ.สุพรรณบุรี
๒๙	ป่าชุมชนบ้านโป่งอิฐ	ม.๖	ต.สองพี่น้อง	อ.แก่งกระจาน	จ.เพชรบุรี
๓๐	ป่าชุมชนบ้านวังยาง	ม.๔	ต.อ่างทอง	อ.ทับสะแก	จ.ประจวบคีรีขันธ์
๓๑	ป่าชุมชนบ้านเนินผาสุข	ม.๑๓	ต.ดงซีเหล็ก	อ.เมืองปราจีนบุรี	จ.ปราจีนบุรี
๓๒	ป่าชุมชนบ้านหนองแหน	ม.๑๒	ต.หนองแหน	อ.พนมสารคาม	จ.ฉะเชิงเทรา
๓๓	ป่าชุมชนบ้านใหม่	ม.๒	ต.เพ็ญ	อ.เพ็ญ	จ.อุดรธานี
๓๔	ป่าชุมชนบ้านเพิ่ม	ม.๑	ต.บ้านเพิ่ม	อ.ผาขาว	จ.เลย
๓๕	ป่าชุมชนบ้านสวนสวรรค์	ม.๔	ต.วังทอง	อ.นาวัง	จ.หนองบัวลำภู
๓๖	ป่าชุมชนบ้านสร้างนางขาว	ม.๒	ต.สร้างนางขาว	อ.โพธิ์พิสัย	จ.หนองคาย
๓๗	ป่าชุมชนบ้านหนองยง	ม.๔	ต.หนองยง	อ.ปากคาด	จ.บึงกาฬ
๓๘	ป่าชุมชนบ้านโคกขามป้อม	ม.๑	ต.แคนเหนือ	อ.บ้านไผ่	จ.ขอนแก่น
๓๙	ป่าชุมชนบ้านวังขอนจิก	ม.๒	ต.หนองเหล็ก	อ.โกสุมพิสัย	จ.มหาสารคาม
๔๐	ป่าชุมชนบ้านนาจำปา	ม.๘	ต.นาจำปา	อ.ดอนจาน	จ.กาฬสินธุ์
๔๑	ป่าชุมชนบ้านภูทอง	ม.๑๓	ต.ดงเย็น	อ.เมือง	จ.มุกดาหาร
๔๒	ป่าชุมชนบ้านเปลือยตาล	ม.๑๖	ต.ดงสิงห์	อ.จังหาร	จ.ร้อยเอ็ด
๔๓	ป่าชุมชนตำบลหนองบัวสะอาด	ม.๒	ต.หนองบัวสะอาด	อ.บัวใหญ่	จ.นครราชสีมา
๔๔	ป่าชุมชนบ้านสวาย	ม.๒	ต.เป็นสุข	อ.จอมพระ	จ.สุรินทร์
๔๕	ป่าชุมชนโคกกระเบื้อง	ม.๑๓	ต.โนนสุวรรณ	อ.โนนสุวรรณ	จ.บุรีรัมย์
๔๖	ป่าชุมชนบ้านวังอ้ายโพธิ์	ม.๔	ต.บ้านไร่	อ.เทพสถิต	จ.ชัยภูมิ
๔๗	ป่าชุมชนบ้านสวัสดิ์	ม.๘	ต.ห้วยทับทัน	อ.ห้วยทับทัน	จ.ศรีสะเกษ
๔๘	ป่าชุมชนบ้านพิมาน	ม.๓	ต.พิมาน	อ.นาแก	จ.นครพนม

๔๙	ป่าชุมชนบ้านเชียงเพ็ง	ม.๑๒ ต.หนองสนม อ.วานรนิวาส จ.สกลนคร
๕๐	ป่าชุมชนบ้านยาง	ม.๒ ต.บึงใหม่ อ.วารินชำราบ จ.อุบลราชธานี
๕๑	ป่าชุมชนบ้านนาอุดม	ม.๓๗ ต.ไร่สี อ.สี้ออำนาจ จ.อำนาจเจริญ
๕๒	ป่าชุมชนบ้านชีเหล็ก	ม.๔ ต.ลุ่มพุก อ.คำเขื่อนแก้ว จ.ยโสธร
๕๓	ป่าชุมชนบ้านปากหลาว	ม.๖ ต.ตะกุกใต้ อ.วิภาวดี จ.สุราษฎร์ธานี
๕๔	ป่าชุมชนบ้านเขาพริกไทย	ม.๒ ต.บางนอน อ.เมือง จ.ระนอง
๕๕	ป่าชุมชนบ้านเขาเขียว	ม.๓ ต.นาโพธิ์ อ.สวี จ.ชุมพร
๕๖	โครงการป่าชุมชนบ้านไล่เกาะป่า	ม.๒ ต.กุแหร อ.ทุ่งใหญ่ จ.นครศรีธรรมราช
๕๗	โครงการป่าชุมชนบ้านทุ่งหลวง	ม.๓๗ ต.วังมะปราง อ.วังวิเศษ จ.ตรัง
๕๘	โครงการป่าชุมชนบ้านควนชีแรด	ม.๓๗ ต.ชะรัด อ.กงหรา จ.พัทลุง
๕๙	ป่าชุมชนบ้านนาลิก	ม.๓ ต.เขาพระ อ.รัตภูมิ จ.สงขลา
๖๐	ป่าชุมชนบ้านกาแบง	ม.๒ ต.แหลมสน อ.ละงู จ.สตูล
๖๑	ป่าชุมชนบ้านบานา	ม.๒ ต.บานา อ.เมือง จ.ปัตตานี
๖๒	ป่าชุมชนบ้านในยวนไทย	ม.๓ ต.เขาใหญ่ อ.ฮ้างลึก จ.กระบี่
๖๓	ป่าชุมชนบ้านนาใน	ม.๔ ต.ทุ่งมะพร้าว อ.ท้ายเหมือง จ.พังงา
๖๔	ป่าชุมชนบ้านไอร์โซ	ม.๕ ต.ช้างเผือก อ.จะนะ จ.นราธิวาส

๒. การสร้างเครือข่ายป่าชุมชน

๑) ค่ายเยาวชนกล้าเยี่ยม เป็นกิจกรรมที่มุ่งหวังสร้างเยาวชนนักรักถิ่นใหม่เพื่อสืบทอดเจตนารมณ์การปกป้องดูแลรักษาป่าชุมชนต่อจากคนรุ่นปัจจุบัน กิจกรรมดังกล่าวได้ให้ความสำคัญกับช่วยสร้างจิตสำนึกอนุรักษ์ในเยาวชน พร้อมทั้งถ่ายทอดองค์ความรู้เกี่ยวกับประโยชน์และคุณค่าของป่าไม้ การดูแลรักษาป่าชุมชน โดยดำเนินการตั้งแต่ปี ๒๕๕๑-๒๕๕๘ จัดขึ้น ๑๗ ครั้ง มีเยาวชนจากทุกภาคของประเทศเข้าร่วม รวมจำนวน ๑,๔๐๐ คน โดยในปี ๒๕๕๘ ดำเนินการจัด ๒ รุ่น รวม ๑๖๐ คน ดังนี้

- รุ่นที่ ๑ ภาคกลางและภาคตะวันออก ระหว่างวันที่ ๒๗-๓๐ เมษายน ๒๕๕๘ ณ ศูนย์พลังงานเพื่อสิ่งแวดล้อม อุทยานสิ่งแวดล้อมนานาชาติสิรินธร อำเภอชะอำ จังหวัดเพชรบุรี จำนวน ๘๐ คน
- รุ่นที่ ๒ ภาคเหนือ ระหว่างวันที่ ๑๑-๑๔ พฤษภาคม ๒๕๕๘ ณ โรงแรมอูปแก้วรีสอร์ท อำเภอบัว จังหวัดน่าน จำนวน ๘๐ คน

๒) การจัดสัมมนาผู้นำเครือข่ายป่าชุมชน เป็นกิจกรรมเสริมสร้างศักยภาพความเข้มแข็งเครือข่ายป่าชุมชน จัดเวทีแลกเปลี่ยนเรียนรู้ “เครือข่ายป่าชุมชนกล้าเยี่ยม” โดยเชิญกลุ่มเครือข่ายป่าชุมชนกรมป่าไม้ระดับจังหวัดและกลุ่มผู้นำป่าชุมชนกล้าเยี่ยมร่วมแลกเปลี่ยนเรียนรู้ การจัดการป่าชุมชนด้วยจุดมุ่งหมายเดียวกัน คือ การคงอยู่ของผืนป่าตลอดไป ดำเนินการตั้งแต่ปี ๒๕๕๑-๒๕๕๘ จัดขึ้น ๑๔ ครั้ง มีผู้นำเครือข่ายป่าชุมชนจากทุกภาคของประเทศเข้าร่วม รวมจำนวน ๑,๑๕๐ คน โดยในปี ๒๕๕๘ ดำเนินการจัด ๒ รุ่น รวม ๑๖๐ คน ดังนี้

- รุ่นที่ ๑ จัดที่ภาคใต้ ระหว่างวันที่ ๒๔-๒๖ กุมภาพันธ์ ๒๕๕๘ ณ โรงแรมร้อยเกาะ อำเภอเมือง จังหวัดสุราษฎร์ธานี จำนวน ๘๐ คน
- รุ่นที่ ๒ ภาคตะวันออกเฉียงเหนือ ระหว่างวันที่ ๒๗-๒๙ ตุลาคม ๒๕๕๘ ณ โรงแรมประจักษ์ตรา ดีไซน์ โฮเทล อำเภอเมือง จังหวัดอุดรธานี จำนวน ๘๐ คน



พิธีมอบรางวัลการประกวดป่าชุมชน ประจำปี ๒๕๕๘

รางวัลถ้วยพระราชทานสมเด็จพระเทพรัตนราชสุดาฯ สยามบรมราชกุมารี



รางวัลชนะเลิศระดับประเทศ ประจำปี พ.ศ. ๒๕๕๘
ป่าชุมชนบ้านต่อแพ จ.แม่ฮ่องสอน

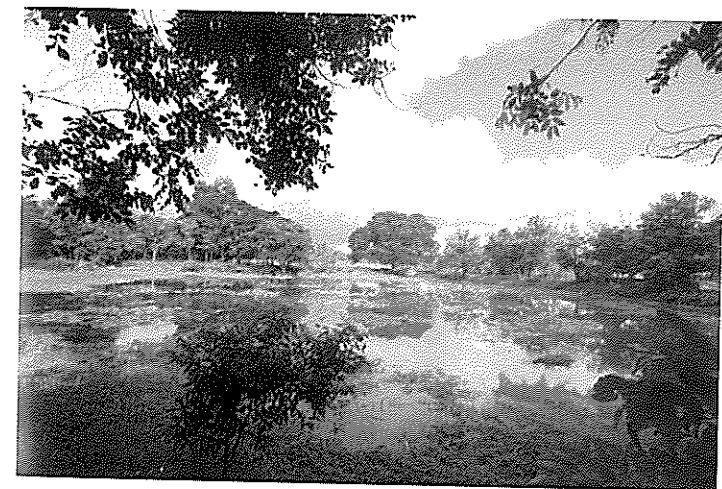

รางวัลรองชนะเลิศระดับประเทศ
ประจำปี พ.ศ. ๒๕๕๘
ป่าชุมชนบ้านหัวบึง จ.ขอนแก่น



รางวัลรองชนะเลิศระดับประเทศ
ประจำปี พ.ศ. ๒๕๕๘
ป่าชุมชนบ้านตะแกรงทอง จ.ระยอง



รางวัลชนะเลิศระดับประเทศ ประจำปี พ.ศ. ๒๕๕๘
ป่าชุมชนบ้านต่อแพ จ.แม่ฮ่องสอน



กิจกรรมค่ายเยาวชนชนกล้าเยี่ยม ตามโครงการอนุรักษ์ป่า ป่ารักชุมชน รุ่นที่ ๑/๒๕๕๘ จ.เพชรบุรี



กิจกรรมค่ายเยาวชนชนกล้าเยี่ยม ตามโครงการอนุรักษ์ป่า ป่ารักชุมชน รุ่นที่ ๒/๒๕๕๘ จ.น่าน



การสัมมนาผู้นำเครือข่ายป่าชุมชนกล้าเยี่ยม ตามโครงการอนุรักษ์ป่า ป่ารักชุมชน

รุ่นที่ ๑/๒๕๕๘ จ.สุราษฎร์ธานี



การสัมมนาผู้นำเครือข่ายป่าชุมชนกล้วยหอม ตามโครงการอนุรักษ์ป่า ป่ารักชุมชน
วันที่ ๒/๒๕๕๘ จ.อุตรธานี

โครงการ ๖๐ ปีชมชน
อนุรักษ์พันธุกรรมพืชเฉลิมพระเกียรติ
สมเด็จพระเทพรัตนราชสุดาฯ สยามบรมราชกุมารี
ในโอกาสฉลองพระชนมายุ ๕ รอบ ๒ เมษายน ๒๕๕๘

โครงการ ๖๐ ป่าชุมชนอนุรักษ์พันธุกรรมพืชเฉลิมพระเกียรติ
สมเด็จพระเทพรัตนราชสุดาฯ สยามบรมราชกุมารี ในโอกาสฉลองพระชนมายุ

๕ รอบ ๒ เมษายน ๒๕๕๘

๑. หน่วยงานที่รับผิดชอบ

๑.๑ หน่วยงานดำเนินการ

สำนักจัดการป่าชุมชน

สำนักจัดการทรัพยากรป่าไม้ที่ ๑-๑๓ (ยกเว้น สำนักจัดการทรัพยากรป่าไม้ที่ ๖ (อุดรธานี))

สำนักจัดการทรัพยากรป่าไม้สาขาทุกสาขา (ยกเว้น สำนักจัดการทรัพยากรป่าไม้ที่ ๕ สาขาเพชรบุรี)

ศูนย์ส่งเสริมวนศาสตร์ชุมชนที่ ๑-๑๒

ศูนย์การเรียนรู้วนศาสตร์ชุมชน กรมป่าไม้

๑.๒ หน่วยงานสนับสนุนเงินนอกงบประมาณ

บริษัท ผลิตไฟฟ้าราชบุรีโฮลดิ้ง จำกัด (มหาชน)

๒. กิจกรรมดำเนินการ

โครงการ ๖๐ ป่าชุมชนอนุรักษ์พันธุกรรมพืชเฉลิมพระเกียรติสมเด็จพระเทพรัตนราชสุดาฯ สยามบรมราชกุมารี ในโอกาสฉลองพระชนมายุ ๕ รอบ ๒ เมษายน ๒๕๕๘ เป็นโครงการความร่วมมือระหว่างกรมป่าไม้ กับ บริษัท ผลิตไฟฟ้าราชบุรีโฮลดิ้ง จำกัด (มหาชน) โดยมีวัตถุประสงค์หลักเพื่อร่วมเฉลิมพระเกียรติสมเด็จพระเทพรัตนราชสุดาฯ สยามบรมราชกุมารี ในโอกาสฉลองพระชนมายุ ๕ รอบ ๒ เมษายน ๒๕๕๘ และเพื่อดำเนินงานตามแนวพระราชดำริด้านการอนุรักษ์พันธุกรรมพืช โดยการส่งเสริมและสนับสนุนชุมชนและองค์กรปกครองส่วนท้องถิ่น เข้ามามีส่วนร่วมในการสำรวจและจัดทำฐานข้อมูลทรัพยากรท้องถิ่น ตามกรอบแนวทางการดำเนินงานโครงการอนุรักษ์พันธุกรรมพืช อันเนื่องมาจากพระราชดำริ สมเด็จพระเทพรัตนราชสุดาฯ สยามบรมราชกุมารี (อพ.สธ.) ๓ กรอบ ๖ กิจกรรม ระยะเวลาดำเนินโครงการ ๒ ปี (พ.ศ. ๒๕๕๗-๒๕๕๘)

๓. ผลการดำเนินงาน ตามกรอบแนวทาง อพ.สธ.

กรอบ/กิจกรรม	ผลการดำเนินงาน
กรอบที่ ๑ กรอบการเรียนรู้ทรัพยากร	
กิจกรรมที่ ๑ กิจกรรมปกป้องพันธุกรรมพืช	
๑.๑ การประชาสัมพันธ์สร้างความเข้าใจเกี่ยวกับโครงการฯ	๖๐ หมู่บ้าน
๑.๒ จัดตั้งกลุ่มคณะกรรมการอนุรักษ์พันธุกรรมพืชตามแนวพระราชดำริฯ	๖๐ กลุ่ม
๑.๓ การร่วมกับชุมชนกำหนดขอบเขตพื้นที่ดำเนินการปกป้องพันธุกรรมพืช	๖๐ ป่าชุมชน/๘๔,๗๙๕ ไร่
๑.๔ การจัดทำป้ายโครงการ ๖๐ ป่าชุมชน อนุรักษ์พันธุกรรมพืชตามแนวพระราชดำริฯ	๖๐ ป้าย
๑.๕ การจัดวัสดุ อุปกรณ์ดับไฟป่าเพื่อสนับสนุนการป้องกันไฟป่าในพื้นที่ป่าชุมชน	๖๐ ชุด
๑.๖ การส่งเสริมการมีส่วนร่วมของภาคประชาชนในการรณรงค์ป้องกันไฟป่าในพื้นที่ปกป้องพันธุกรรมพืช	๖๐ ครั้ง
กิจกรรมที่ ๒ กิจกรรมสำรวจเก็บรวบรวมพันธุกรรมพืช	
๒.๑ เก็บข้อมูลฐานทรัพยากรท้องถิ่นตามใบงานที่ ๑-๙	๖๐ หมู่บ้าน
กิจกรรมที่ ๓ กิจกรรมปลูกรักษาพันธุกรรมพืช	
๓.๑ การจัดทำเรือนเพาะชำกล้าไม้	๖๐ โรงเรือน
๓.๒ การขยายพันธุกรรมพืชเพื่อการอนุรักษ์และใช้ประโยชน์	๖๐๐,๐๐๐ กล้า
๓.๓ การปลูกรวบรวมพันธุกรรมพืชในพื้นที่ป่าชุมชน	๖๐๐ ไร่
๓.๔ การเก็บรักษาพันธุกรรมพืช ณ ศูนย์การเรียนรู้วนศาสตร์ชุมชน กรมป่าไม้	๓๐๐ ชนิด
กรอบที่ ๒ กรอบการใช้ประโยชน์	
กิจกรรมที่ ๔ กิจกรรมอนุรักษ์และใช้ประโยชน์พันธุกรรมพืช	
๔.๑ การเก็บรักษาพันธุกรรมพืชในรูปตัวอย่างดองพันธุ์ไม้อัดแห้ง	๓๐๐ ชนิด
๔.๒ การศึกษาชนิดพันธุกรรมพืชที่มีสรรพคุณด้านสมุนไพร	๖๐ ชนิด
กิจกรรมที่ ๕ กิจกรรมศูนย์ข้อมูลพันธุกรรมพืช	
๕.๑ การเก็บรวบรวมฐานข้อมูลทรัพยากรท้องถิ่น	๖๐ ฐานข้อมูล/หมู่บ้าน

๓. ผลการดำเนินงาน (ต่อ)

กรอบ/กิจกรรม	ผลการดำเนินงาน
กรอบที่ ๓ กรอบการสร้างจิตสำนึก	
กิจกรรมที่ ๘ กิจกรรมพิเศษสนับสนุนการอนุรักษ์พันธุกรรมพืช	
๘.๑ โครงการจัดฝึกอบรมเจ้าหน้าที่ป่าไม้ หลักสูตรการอนุรักษ์พันธุกรรมพืชตามแนวพระราชดำริฯ (เตรียมความพร้อมเจ้าหน้าที่)	๑ รุ่น/๘๐ คน
๘.๒ การจัดทำคู่มือแนวทางการปฏิบัติงานโครงการฯ	๒,๕๐๐ เล่ม
๘.๓ การผลิตสื่อ การจัดนิทรรศการเผยแพร่ผลการดำเนินงาน	๖๐ ครั้ง
๘.๔ การจัดนิทรรศการเฉลิมพระเกียรติสมเด็จพระนางเจ้าสิริกิติ์ พระบรมราชินีนาถ	๒ ครั้ง
๘.๕ การจัดเวทีแลกเปลี่ยนเรียนรู้ข้อมูล/ฐานข้อมูลทรัพยากรท้องถิ่นในระดับพื้นที่	๖๐ ครั้ง
๘.๖ การจัดโครงการเวทีแลกเปลี่ยนเรียนรู้ข้อมูล/ฐานข้อมูลทรัพยากรท้องถิ่นในระดับภาพรวมของโครงการ	๒ ครั้ง/๗๐๐ คน
๘.๗ การประชุมเชิงปฏิบัติการเจ้าหน้าที่ป่าไม้ร่วมกับ อบต. หลักสูตร การสนองพระราชดำริ อพ.สธ.	๓ รุ่น/๒๔๐ คน
๘.๘ การขยายผลการดำเนินงานโครงการอนุรักษ์พันธุกรรมพืช อันเนื่องมาจากพระราชดำริฯ สู่ อบท.	๖๐ ครั้ง
๘.๙ การประชาสัมพันธ์โครงการผ่านรายการถอดสลักข่าว ทางช่อง ๑๑	๑ ครั้ง
๘.๑๐ การจัดทำหนังสือ ๖๐ พรรณไม้ มีคุณค่าจากป่าชุมชน (เล่ม ๑-๒)	๒,๒๐๐ เล่ม
๘.๑๑ การจัดทำหนังสือ ๖๐ ภูมิปัญญา สมุนไพรจากป่าชุมชน	๘๐๐ เล่ม
๘.๑๒ การจัดนิทรรศการร่วมกับ อพ.สธ. ในงานการประชุมวิชาการและนิทรรศการทรัพยากรไทย : หวนดูทรัพย์สิ่งสินตน ณ มหาวิทยาลัยขอนแก่น (กำหนดการจัดงานระหว่างวันที่ ๒๓-๒๙ มีนาคม ๒๕๕๙ ณ มหาวิทยาลัยขอนแก่น จ.ขอนแก่น)	๑ ครั้ง (๗ วัน)

หมายเหตุ : **กิจกรรมที่ ๖** กิจกรรมวางแผนพัฒนาพันธุ์พืช และ **กิจกรรมที่ ๗** กิจกรรมสร้างจิตสำนึกในการอนุรักษ์พันธุกรรมพืช ไม่ได้ดำเนินการ

กรอบที่ ๑ กรอบการเรียนรู้ทรัพยากร

กิจกรรมที่ ๑ กิจกรรมปลูกป่าอนุรักษ์พันธุกรรมพืช

๑.๑ กิจกรรมสร้างความเข้าใจเกี่ยวกับโครงการฯ



๑.๒ การจัดตั้งกลุ่มคณะกรรมการฯ

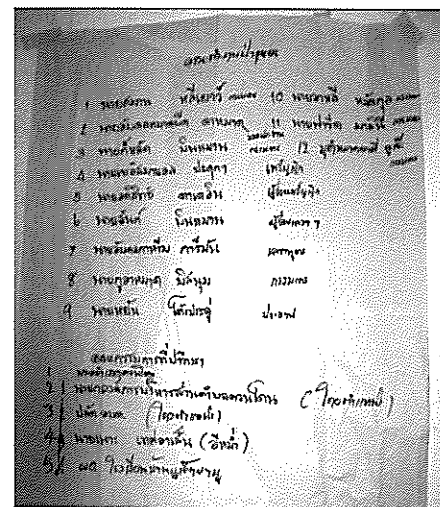

๑.๓ การร่วมกับชุมชนคัดเลือกและกำหนดขอบเขตพื้นที่ในการปลูกพันธุกรรมพืช

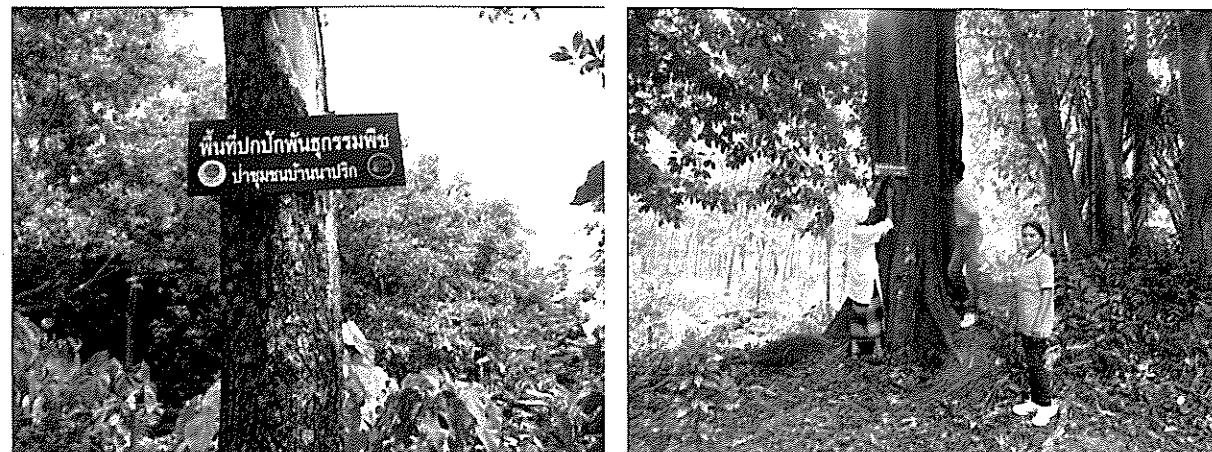

๑.๔ การจัดทำป้ายโครงการ ๖๐ ป่าชุมชน อนุรักษ์พันธุกรรมพืชตามแนวพระราชดำริฯ

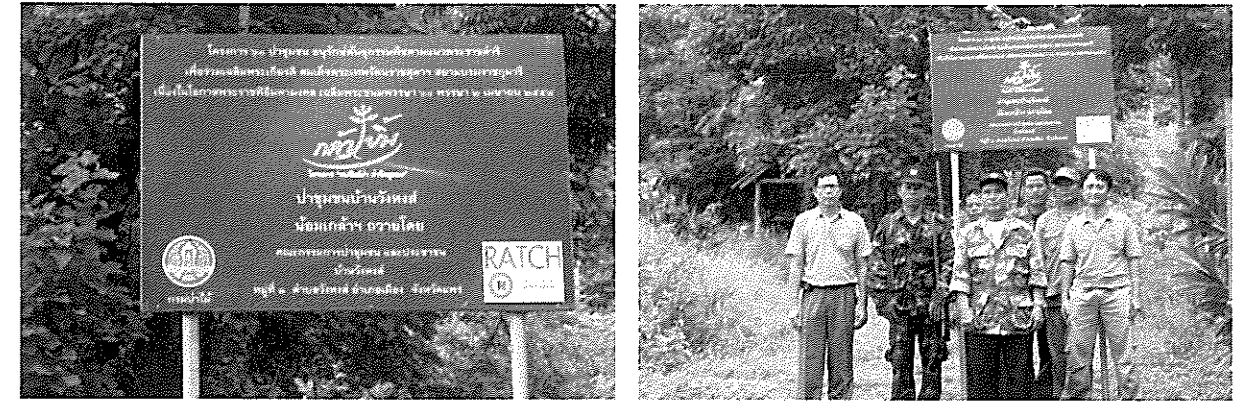

๑.๕ การจัดหาอุปกรณ์ดับไฟป่าเพื่อสนับสนุนการป้องกันไฟป่าในพื้นที่ป่าชุมชน



๑.๖ การส่งเสริมการมีส่วนร่วมของภาคประชาชนในการรณรงค์ป้องกันไฟป่าในพื้นที่ปลูกพันธุกรรมพืช

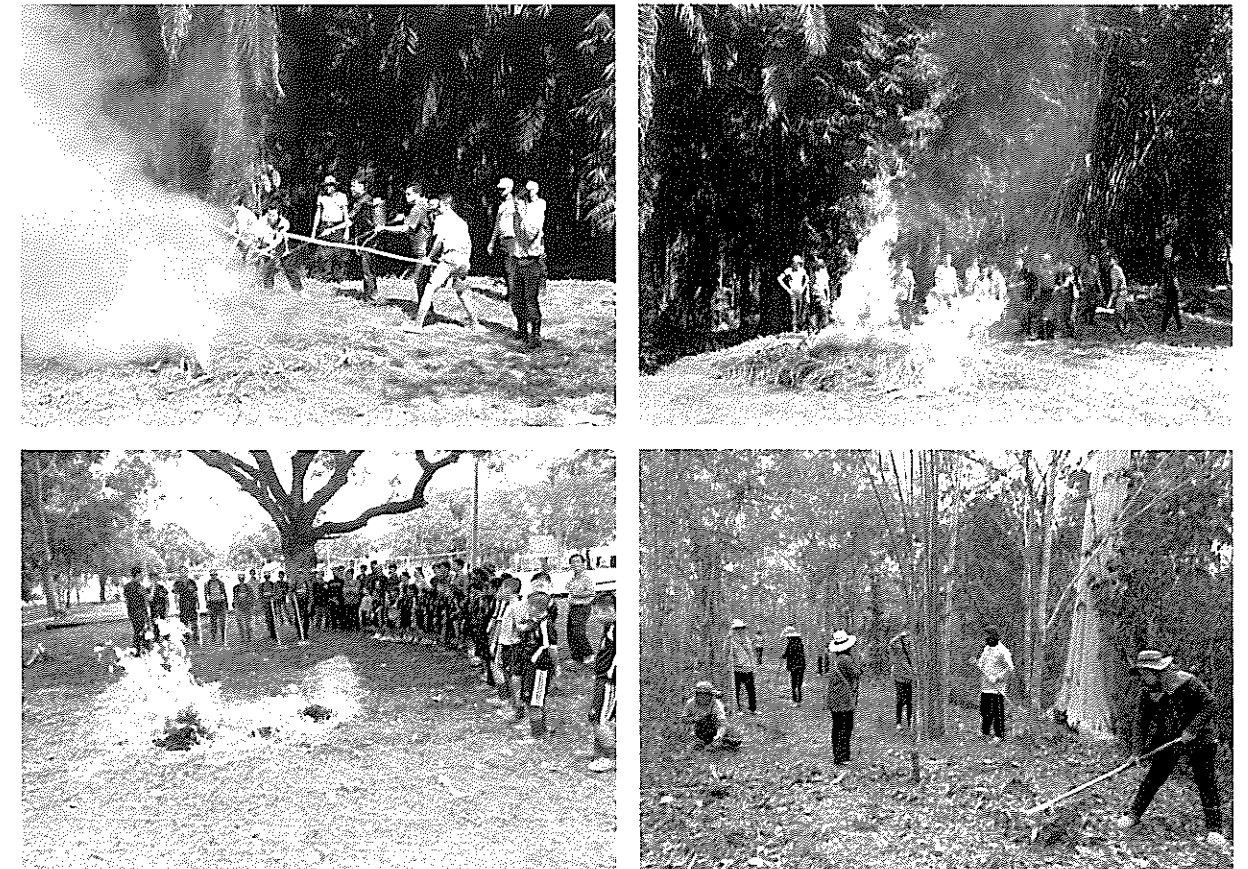

กิจกรรมที่ ๒ กิจกรรมสำรวจเก็บรวบรวมพันธุกรรมพืช

เก็บข้อมูลฐานทรัพยากรท้องถิ่นตามใบงานที่ ๑-๙



กิจกรรมที่ ๓ กิจกรรมปลูกรักษาพันธุกรรมพืช

๓.๑ การจัดทำเรือนเพาะชำกล้าไม้

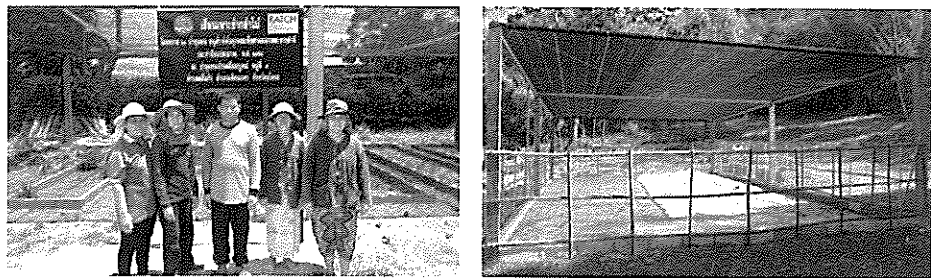

๓.๒ การขยายพันธุกรรมพืชเพื่อการอนุรักษ์และการใช้ประโยชน์



๓.๓ การปลูกรวบรวมพันธุกรรมพืชในพื้นที่ป่าชุมชน

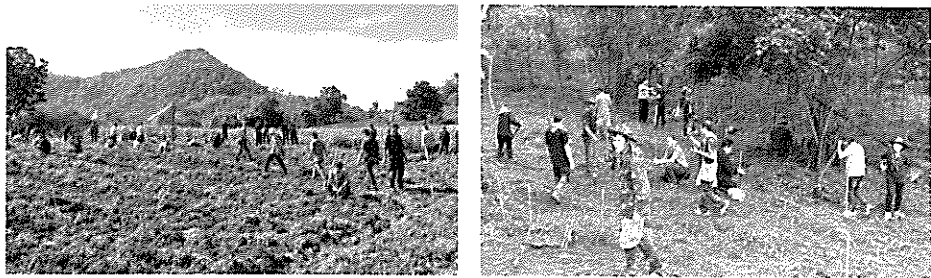

๓.๔ การเก็บรักษาพันธุกรรมพืช ณ ศูนย์การเรียนรู้วนศาสตร์ชุมชน กรมป่าไม้



กรอบที่ ๒ กรอบการใช้ประโยชน์

กิจกรรมที่ ๔ กิจกรรมอนุรักษ์และใช้ประโยชน์พันธุกรรมพืช

๔.๑ การเก็บรักษาพันธุกรรมพืชในรูปตัวอย่างคง พันธุ์ไม้อัดแห้ง



๔.๒ การศึกษาชนิดพันธุกรรมพืชที่มีสรรพคุณด้านสมุนไพร



กิจกรรมที่ ๕ กิจกรรมศูนย์ข้อมูลพันธุกรรมพืช

๕.๑ การเก็บรวบรวมฐานข้อมูลทรัพยากรท้องถิ่น

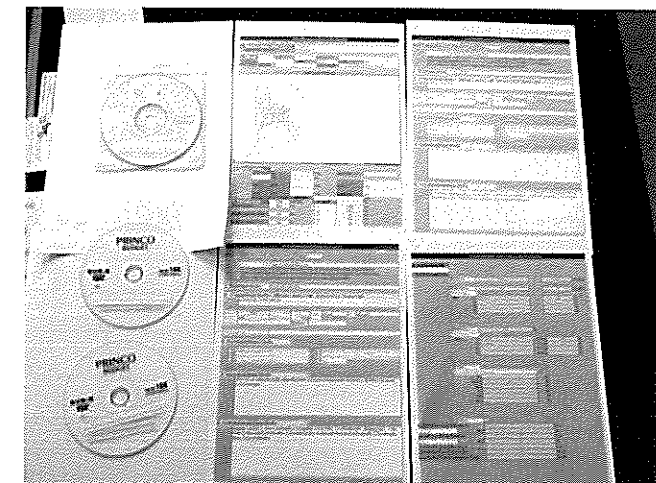

กรอบที่ ๓ กรอบการสร้างจิตสำนึก

กิจกรรมที่ ๔ กิจกรรมพิเศษสนับสนุนการอนุรักษ์พันธุกรรมพืช

๔.๑ การผลิตสื่อ การจัดนิทรรศการเผยแพร่ผลการดำเนินงาน



๔.๒ การจัดเวทีแลกเปลี่ยนเรียนรู้ข้อมูล/ฐานข้อมูลทรัพยากรท้องถิ่นในระดับพื้นที่

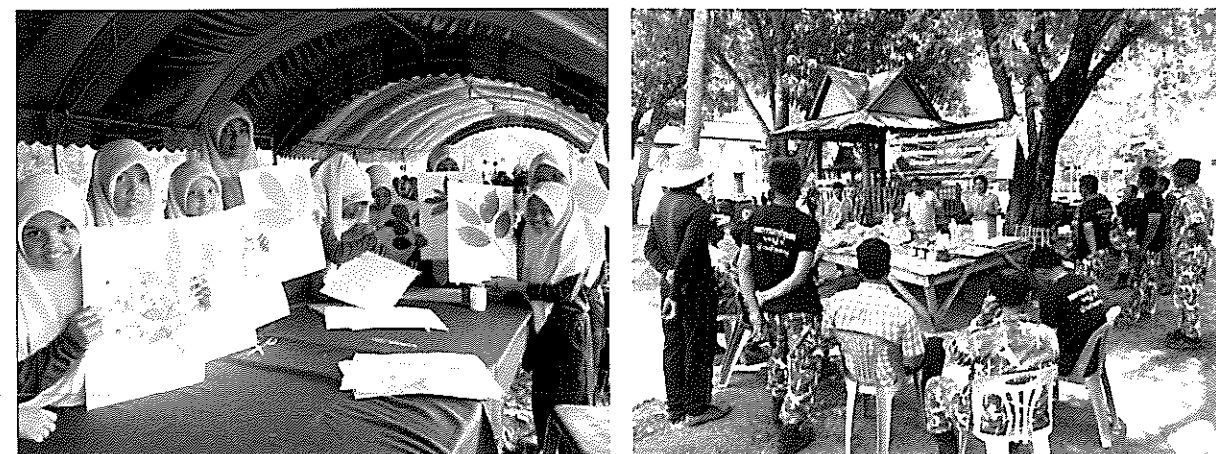

๔.๓ การจัดเวทีแลกเปลี่ยนเรียนรู้ข้อมูล/ฐานข้อมูลทรัพยากรท้องถิ่นในระดับภาพรวมของโครงการฯ



๘.๔ การจัดทำหนังสือ ๖๐ พรรณไม้ มีคุณค่าจากป่าชุมชน (เล่ม ๑-๒)



๘.๕ การจัดทำหนังสือ ๖๐ ภูมิปัญญา สมุนไพรจากป่าชุมชน

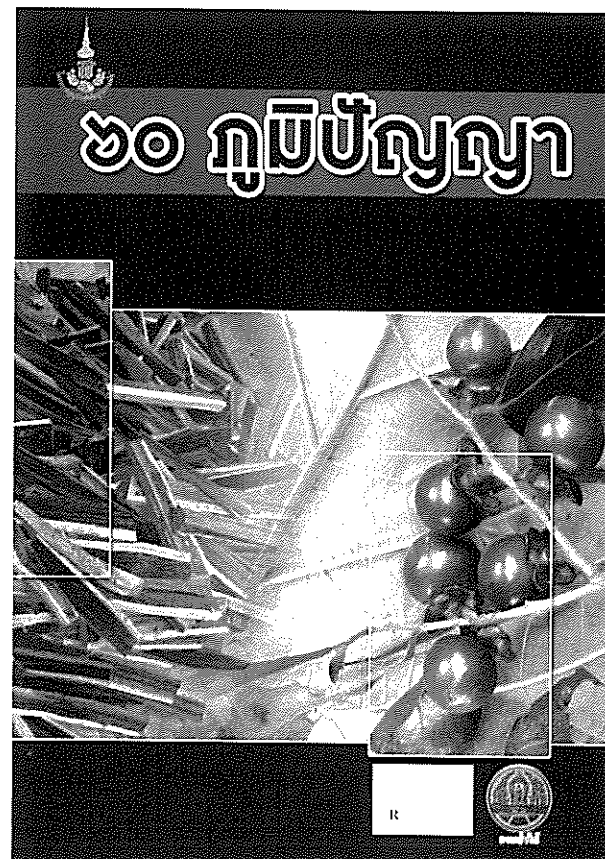

โครงการ ปตท.สผ. ปลูกป่าลดภาวะโลกร้อน

ผลการดำเนินงาน
โครงการ ปตท.สผ. ปลูกป่าลดภาวะโลกร้อน
โดยความร่วมมือระหว่าง
กรมป่าไม้ กับ บริษัท ปตท. สำรวจและผลิตปิโตรเลียม จำกัด (มหาชน)

๑. หน่วยงานที่รับผิดชอบ

๑.๑ หน่วยงานรับผิดชอบโครงการ

- ๑) สำนักจัดการป่าชุมชน กรมป่าไม้
- ๒) บริษัท ปตท. สำรวจและผลิตปิโตรเลียม จำกัด (มหาชน)

๑.๒ หน่วยงานรับผิดชอบดำเนินการในพื้นที่แปลงปลูกป่า

- ๑) สำนักจัดการทรัพยากรป่าไม้ที่ ๓ (ลำปาง)
- ๒) สำนักจัดการทรัพยากรป่าไม้ที่ ๔ (ตาก)
- ๓) สำนักจัดการทรัพยากรป่าไม้ที่ ๖ (อุดรธานี)
- ๔) สำนักจัดการทรัพยากรป่าไม้ที่ ๗ (ขอนแก่น)
- ๕) สำนักจัดการทรัพยากรป่าไม้ที่ ๙ (ชลบุรี)
- ๖) สำนักจัดการทรัพยากรป่าไม้ที่ ๑๒ (นครศรีธรรมราช)
- ๗) สำนักจัดการทรัพยากรป่าไม้ที่ ๖ สาขานครพนม
- ๘) ศูนย์ส่งเสริมวนศาสตร์ชุมชนที่ ๓ (สกลนคร)
- ๙) ศูนย์การเรียนรู้วนศาสตร์ชุมชน กรมป่าไม้

๒. กิจกรรมที่ดำเนินการ

แผนการดำเนินงานบำรุงรักษาแปลงปลูกป่าปี พ.ศ. ๒๕๕๖ และแปลงปลูกป่าปี พ.ศ. ๒๕๕๗

โครงการ ปตท.สผ. ปลูกป่าลดภาวะโลกร้อน

กิจกรรม	ระยะเวลาการดำเนินงาน ประจำปี ๒๕๕๘									
	งวดที่ ๑			งวดที่ ๒			งวดที่ ๓			
	เม.ย.	พ.ค.	มิ.ย.	ก.ค.	ส.ค.	ก.ย.	ต.ค.	พ.ย.	ธ.ค.	
๑. จัดหากกล้าไม้										
๑.๑ จัดหากกล้าไม้และขนส่งกล้าไม้	←	→								
๒. การตรวจติดตามและการป้องกันระวางไฟ รอบที่ ๑	←	→								
๒.๑ ซ่อมทางตรวจการณ์และแนวกันไฟ	←	→								
๒.๒ จัดเวรยามพร้อมอุปกรณ์ป้องกันไฟ										
๓. การบำรุงรักษาหลังการปลูก ครั้งที่ ๑		←	→							
๓.๑ การกำจัดวัชพืช คายวัชพืชรอบโคนต้น		←	→							
๓.๒ การปลูกซ่อม และใส่ปุ๋ย										
๔. การบำรุงรักษาหลังการปลูก ครั้งที่ ๒										
๔.๑ การกำจัดวัชพืช คายวัชพืชรอบโคนต้น				←	→					
๔.๒ การปลูกซ่อม และใส่ปุ๋ย				←	→					
๕. การตรวจติดตามและการป้องกันระวางไฟ รอบที่ ๒							←	→		
๕.๑ ซ่อมทางตรวจการณ์และแนวกันไฟ										
๕.๒ จัดเวรยามพร้อมอุปกรณ์ป้องกันไฟ							←	→		
๕.๓ ตรวจนับอัตราการรอดตาย									←	→

๓. ผลการดำเนินการ (ข้อมูลตาราง)

ดำเนินการบำรุงแปลงปลูกป่าในปี ๒๕๕๖ และ ๒๕๕๗ ในพื้นที่ป่าชุมชน ๒๐ แห่ง รวมทั้งสิ้น

๑๑ จังหวัด ๒๙ แปลง รวมเนื้อที่ ๘,๘๔๕ ไร่ ดังนี้

ลำดับ ที่	ชื่อป่าชุมชน	ที่ตั้ง			ปีที่ปลูก	จำนวนพื้นที่ (แปลง/ไร่)
		ตำบล	อำเภอ	จังหวัด		
๑	ป่าชุมชนบ้านอ้อ	แม่แก้ว	สบปราบ	ลำปาง	๒๕๕๖	๑/๔๐๐
๒	ป่าชุมชนบ้านวังชัยพัฒนา	พิชัย	เมือง	ลำปาง	๒๕๕๖	๑/๓๐๐
๓	ป่าชุมชนบ้านผาแมว	หัวเสือ	แม่ทะ	ลำปาง	๒๕๕๖	๑/๓๑๐
๔	ป่าชุมชนบ้านมอสูง	วังทอง	เมือง	กำแพงเพชร	๒๕๕๖	๑/๓๐๐
๕	ป่าชุมชนบ้านกุเตอร์ทะ	สามหมื่น	แม่ระมาด	ตาก	๒๕๕๗	๔/๑,๕๐๐
๖	ป่าชุมชนบ้านคลองไม้แดง	ยกกระบัตร	สามเงา	ตาก	๒๕๕๗	๒/๕๐๐
๗	ป่าชุมชนบ้านวังหินชา	ดงมะไฟ	สุวรรณคูหา	หนองบัวลำภู	๒๕๕๖	๒/๕๐๐
					๒๕๕๗	๒/๓๐๐
๘	ป่าชุมชนบ้านวังขอนจิก	หนองเหล็ก	โกสัมพิลัย	มหาสารคาม	๒๕๕๖	๑/๓๑๐
๙	ป่าชุมชนบ้านดอนกลาง	หนองเหล็ก	โกสัมพิลัย	มหาสารคาม	๒๕๕๖	๑/๒๓๐
๑๐	ป่าชุมชนบ้านหนองเหล็กพัฒนา	หนองเหล็ก	โกสัมพิลัย	มหาสารคาม	๒๕๕๖	๑/๑๗๐
๑๑	ป่าชุมชนบ้านนาทุ่ม	เขาน้อย	เวียงเก่า	ขอนแก่น	๒๕๕๖	๒/๕๐๐
๑๒	ป่าชุมชนบ้านโลกสั้มกบ	บ้านใหม่	สีชมพู	ขอนแก่น	๒๕๕๖	๑/๓๐๐
๑๓	ป่าชุมชนบ้านโนนสว่าง	เขาน้อย	เวียงเก่า	ขอนแก่น	๒๕๕๖	๑/๑๐๐
๑๔	ป่าชุมชนบ้านโป่งมะม่วงหวาน	รำพัน	ท่าใหม่	จันทบุรี	๒๕๕๖	๑/๒๙๕
๑๕	ป่าชุมชนสวนสมเด็จพระเจ้าฟ้าจุฬาภรณ์	ชะอวด	ชะอวด	นครศรีธรรมราช	๒๕๕๖	๑/๓๕๐
๑๖	ป่าชุมชนบ้านอ้วน	หาดแพง	ศรีสงคราม	นครพนม	๒๕๕๖	๑/๔๐๐
๑๗	ป่าชุมชนบ้านโพนสวรรค์	คำเตย	เมือง	นครพนม	๒๕๕๖	๑/๓๘๐
๑๘	ป่าชุมชนบ้านตาลปากน้ำ	ไชยบุรี	ท่าอุเทน	นครพนม	๒๕๕๗	๑/๕๐๐
๑๙	ป่าชุมชนบ้านกกจำปา	โป่ง	ด่านซ้าย	เลย	๒๕๕๖	๑/๓๐๐
๒๐	ป่าชุมชนบ้านไร่ใต้	น้ำหนาว	น้ำหนาว	เพชรบูรณ์	๒๕๕๗	๒/๕๐๐
	รวม					๒๙/๘,๘๔๕

๔. ข้อมูลแผนที่

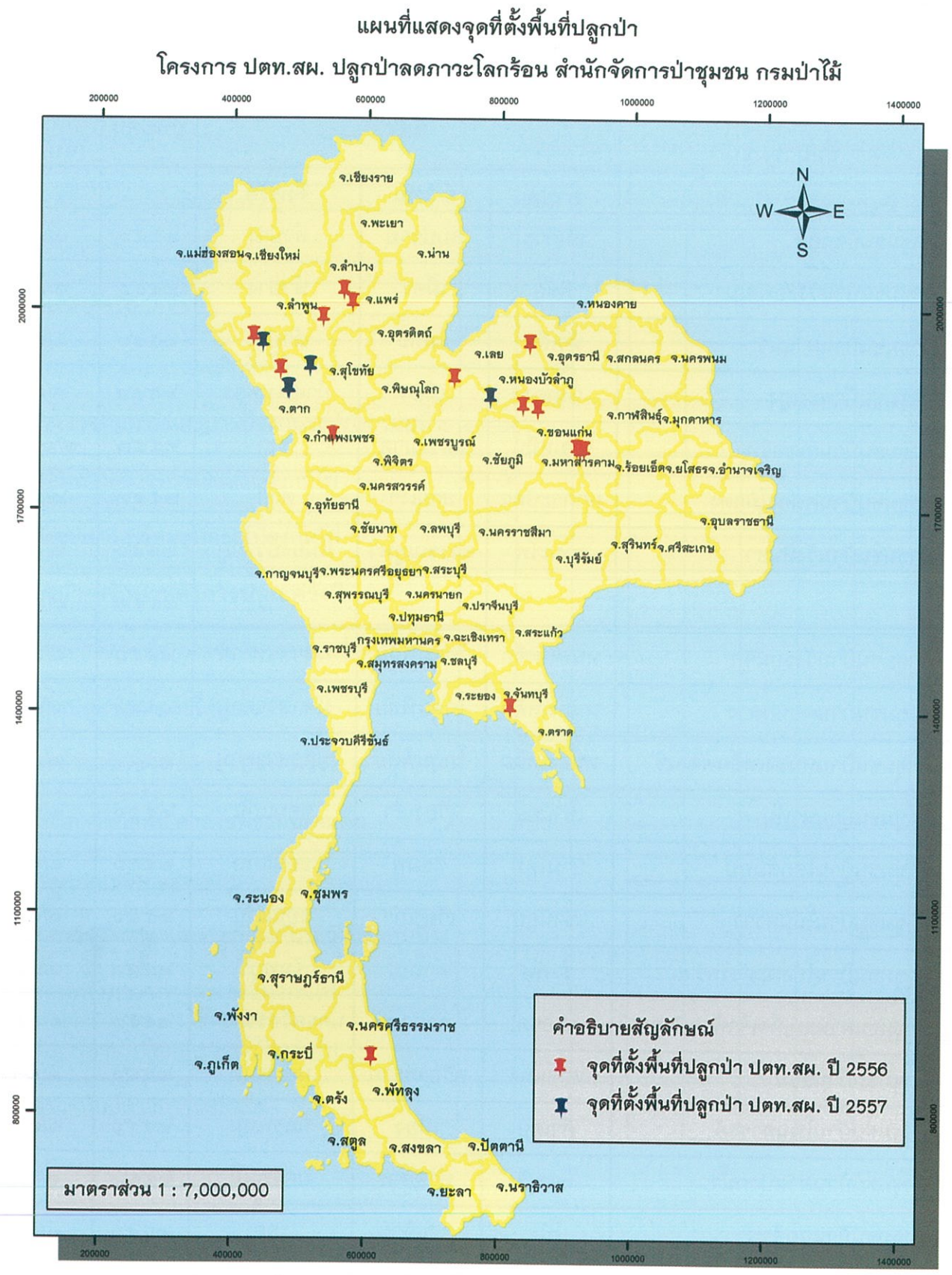

๕. ข้อมูลสถิติต่างๆที่เกี่ยวข้อง (ไม่มี)

๖. ภาพประกอบ



การส่งเสริมการดำเนินการจัดตั้งป่าชุมชนในพื้นที่
สำนักจัดการทรัพยากรป่าไม้ที่ ๗ (สาขาอุบลราชธานี)
การดำเนิน



โครงการสัมมนาเชิงปฏิบัติการเจ้าหน้าที่รัฐและราษฎร
เรื่อง การพัฒนาเครือข่ายป่าชุมชน ประจำปีงบประมาณ พ.ศ. ๒๕๕๔



โครงการฝึกอบรมเจ้าหน้าที่รัฐ
หลักสูตร “สร้างป่าพัฒนาเมือง” ประจำปีงบประมาณ พ.ศ. ๒๕๕๘



กรมป่าไม้ โดยสำนักจัดการป่าชุมชน และศูนย์ประสานงานป่าไม้สุพรรณบุรี สำนักจัดการ
ทรัพยากรป่าไม้ที่ ๑๐ (ราชบุรี) ร่วมกับ บริษัท เมอร์ค จำกัด ได้ประสานความร่วมมือจัดทำโครงการ
ประชาสัมพันธ์ปลูกป่า ร่วมเป็น ๑ ใน ๘๐๐ ล้านกล้า ๘๐ พรรษา มหาราชินี



รายนามคณะผู้จัดทำ

รายงานประจำปี ๒๕๕๘ สำนักจัดการป่าชุมชน กรมป่าไม้

ที่ปรึกษา	นายธีรภัทร	ประยูรสิทธิ	อธิบดีกรมป่าไม้
	นายสมชัย	มาเสถียร	รองอธิบดีกรมป่าไม้
	นางเปรมพิมล	พิมพ์พันธุ์	รองอธิบดีกรมป่าไม้
	นายประลอง	ดำรงดีไทย	รองอธิบดีกรมป่าไม้
	นางนันทนา	บุญยานันต์	ผู้อำนวยการสำนักจัดการป่าชุมชน สำนักจัดการป่าชุมชน
	นายศักดิ์ดา	มณีวงศ์	ผู้อำนวยการส่วนส่งเสริมการมีส่วนร่วม สำนักจัดการป่าชุมชน
	นายพิชัย	เอกศิริพงษ์	ผู้อำนวยการส่วนส่งเสริมการจัดการป่าชุมชน สำนักจัดการป่าชุมชน
	นายอารยันต์	บุญแสง	ผู้อำนวยการส่วนพัฒนามวนศาสตร์ชุมชน สำนักจัดการป่าชุมชน
	นายประโยชน์	ก้านจันทร์	ผู้อำนวยการส่วนประสานงานและโครงการพิเศษ สำนักจัดการป่าชุมชน
	บรรณาธิการ	นายอภิรักษ์	ทหรานนท์
นางสาวถนัดสม		นุกูล	นักวิชาการป่าไม้ชำนาญการ

กองบรรณาธิการ

นางสาวจารุณี	เกตุชาติ	เจ้าพนักงานธุรการปฏิบัติงาน
นางสาวศันสนีย์	สหเต็มภูมิ	นักวิชาการเผยแพร่
หัวหน้าศูนย์ส่งเสริมวนศาสตร์ชุมชนทุกศูนย์		
หัวหน้าศูนย์การเรียนรู้วนศาสตร์ชุมชนกรมป่าไม้		

พิมพ์ที่

ชุมนุมสหกรณ์การเกษตรแห่งประเทศไทย จำกัด
 ๔๔/๑๖-๑๗ หมู่ที่ ๒ ตำบลตลาดขวัญ อำเภอเมืองนนทบุรี จังหวัดนนทบุรี
 โทร. ๐-๑๕๖๑-๔๕๖๓, ๐-๒๕๖๑-๔๕๙๐-๖ แฟกซ์. ๐-๒๕๓/๙-๕๑๐๑



สำนักจัดการป่าชุมชน กรมป่าไม้

๖๑ ถนนพหลโยธิน แขวงลาดยาว เขตจตุจักร กทม. ๑๐๙๐๐