

# รายงานประจำปี 2557

สำนักจัดการป่าชุมชน กรมป่าไม้



สำนักจัดการป่าชุมชน  
กรมป่าไม้



กรมป่าไม้



## สารบัญ

เรื่อง	หน้า
ผู้บริหารกรมป่าไม้	1
ผู้บริหารสำนักจัดการป่าชุมชน	3
แผนผังยุทธศาสตร์สำนักจัดการป่าชุมชน	4
ผลการปฏิบัติราชการตามคำรับรองการปฏิบัติราชการ(ตัวชี้วัด)	9
แผนการจัดการความรู้ สำนักจัดการป่าชุมชน	14
โครงสร้างสำนักจัดการป่าชุมชน	17
จำนวนข้าราชการ ลูกจ้างประจำ และพนักงานราชการของสำนักจัดการป่าชุมชน	34
ผลการดำเนินงานกิจกรรมส่งเสริมการจัดการป่าชุมชน	38
ผลการดำเนินงานกิจกรรมพัฒนาป่าไม้ร่วมกับองค์กรและเครือข่ายแบบบูรณาการ	54
ผลการดำเนินงานกิจกรรมพัฒนาป่าไม้ร่วมกับสถาบันศาสนา	66
ผลการดำเนินงานกิจกรรมพัฒนามหาวิทยาลัยชุมชน	81
ผลการดำเนินงานกิจกรรมพัฒนาป่าชุมชนเมืองเพื่อลดสภาวะโลกร้อน	92
ผลการดำเนินงานกิจกรรมโครงการสายใยรักแห่งครอบครัว	96
ผลการดำเนินงานโครงการศูนย์การเรียนรู้ด้านทรัพยากรธรรมชาติและสิ่งแวดล้อม จังหวัดพิษณุโลก	104
ผลการดำเนินงานโครงการศูนย์การเรียนรู้วนศาสตร์ชุมชน กรมป่าไม้	109
ผลการดำเนินงานโครงการ ปตท.สผ. ปศุรักษ์ลดสภาวะโลกร้อน	122
ผลการดำเนินงานร่วมกับกรมพัฒนาการแพทย์แผนไทยและการแพทย์ทางเลือก	130
ผลการดำเนินงานโครงการอนุรักษ์ป่า ป่ารักชุมชน ระยะที่ 2 (2556-2560)	134
ผลการดำเนินงานโครงการ 60 ป่าชุมชน อนุรักษ์พันธุกรรมพืชตามแนวพระราชดำริ เพื่อร่วมเฉลิมพระเกียรติสมเด็จพระเทพรัตนราชสุดาฯสยามบรมราชกุมารี เนื่องในโอกาสพระราชพิธีมหามงคลเฉลิมพระชนมพรรษา 60 พรรษา 2 เมษายน 2558	145
ผลการดำเนินงานกิจกรรมอื่นๆ	149

## ผู้บริหารกรมป่าไม้ (ประจำปีงบประมาณ พ.ศ. 2557)



นายธีรภัทร ประยูรสิทธิ  
อธิบดีกรมป่าไม้



นายรัชฎา สุริยกุล ณ อยุธยา  
รองอธิบดีกรมป่าไม้



นางเปรมพิมล พิมพ์พันธุ์  
รองอธิบดีกรมป่าไม้



นายสมชัย มาเสถียร  
รองอธิบดีกรมป่าไม้



นายพฤกษ์ โสโน  
ผู้ตรวจราชการกรมป่าไม้



นางสาวมาลี ศรีรัตนธรรม  
ผู้ตรวจราชการกรมป่าไม้





นายประลอง ดำรงค์ไทย  
ผู้อำนวยการสำนักจัดการป่าชุมชน



นายชนาริพ กุลติลิก  
ผู้อำนวยการสำนักส่งเสริมการปลูกป่า



นายอรอนพล เจริญวัฒนา  
ผู้อำนวยการสำนักป้องกันรักษาป่าและ  
ควบคุมไฟป่า



นายสุรัตน์ กาญจนกฤษ  
ผู้อำนวยการสำนักแผนงานและ  
สารสนเทศ



นายเอีรุต สมตัน  
ผู้อำนวยการสำนักจัดการที่ดินป่าไม้



นายสุชุม มิตต์สสา  
ผู้อำนวยการสำนักบริหารกลาง



นายอุติพันธ์ จูจันทร์  
ผู้อำนวยการสำนักโครงการพระราชดำริ  
และกิจกรรมพิเศษ



นายอุวัชชัย ลัดกรุด  
ผู้อำนวยการสำนักการอนุญาต



นายสุชาติ กิตยวงศา  
ผู้อำนวยการสำนักความร่วมมือ  
ด้านการป่าไม้ระหว่างประเทศ



นายอุติ วิสารัตน์  
รักษาการในตำแหน่งผู้อำนวยการสำนัก  
วิจัยและพัฒนาการป่าไม้



นายนิกร ศิริโรจนานนท์  
ผู้อำนวยการสำนักค่านป่าไม้



นายพรสร กุณฑลสุภานต์  
รักษาการในตำแหน่งผู้อำนวยการ  
สำนักกฎหมาย



นายบรรจง วงศ์ศรีสุนทร  
ผู้อำนวยการสำนักรับรองการป่าไม้



นายสุติเดช กมนอนนตม์  
ผู้อำนวยการกลุ่มพัฒนาระบบบริหาร



นายวิชัย การะเวก  
หัวหน้ากลุ่มตรวจสอบภายใน

## ผู้บริหารสำนักจัดการป่าชุมชน



นายประลอง ดำรงค์ไทย  
ผู้อำนวยการสำนักจัดการป่าชุมชน



นางนันทนา บุณยานันต์  
ผู้เชี่ยวชาญเฉพาะด้านจัดการป่าชุมชน



นายศักดิ์ดา มณีวงศ์  
ผู้อำนวยการ  
ส่วนส่งเสริมการมีส่วนร่วม



นายพิชัย เอกศิริพงษ์  
ผู้อำนวยการ  
ส่วนส่งเสริมการจัดการป่าชุมชน



นายสุจิน เรืองถาวรฤทธิ์  
ผู้อำนวยการ  
ส่วนพัฒนานวนศาสตร์ชุมชน



นายอภิรักษ์ ทหรานนท์  
ผู้อำนวยการ  
ส่วนประสานงานและโครงการพิเศษ



นายสัมพันธ์ มีสิทธิ์  
ผู้อำนวยการ  
ส่วนอำนาจ



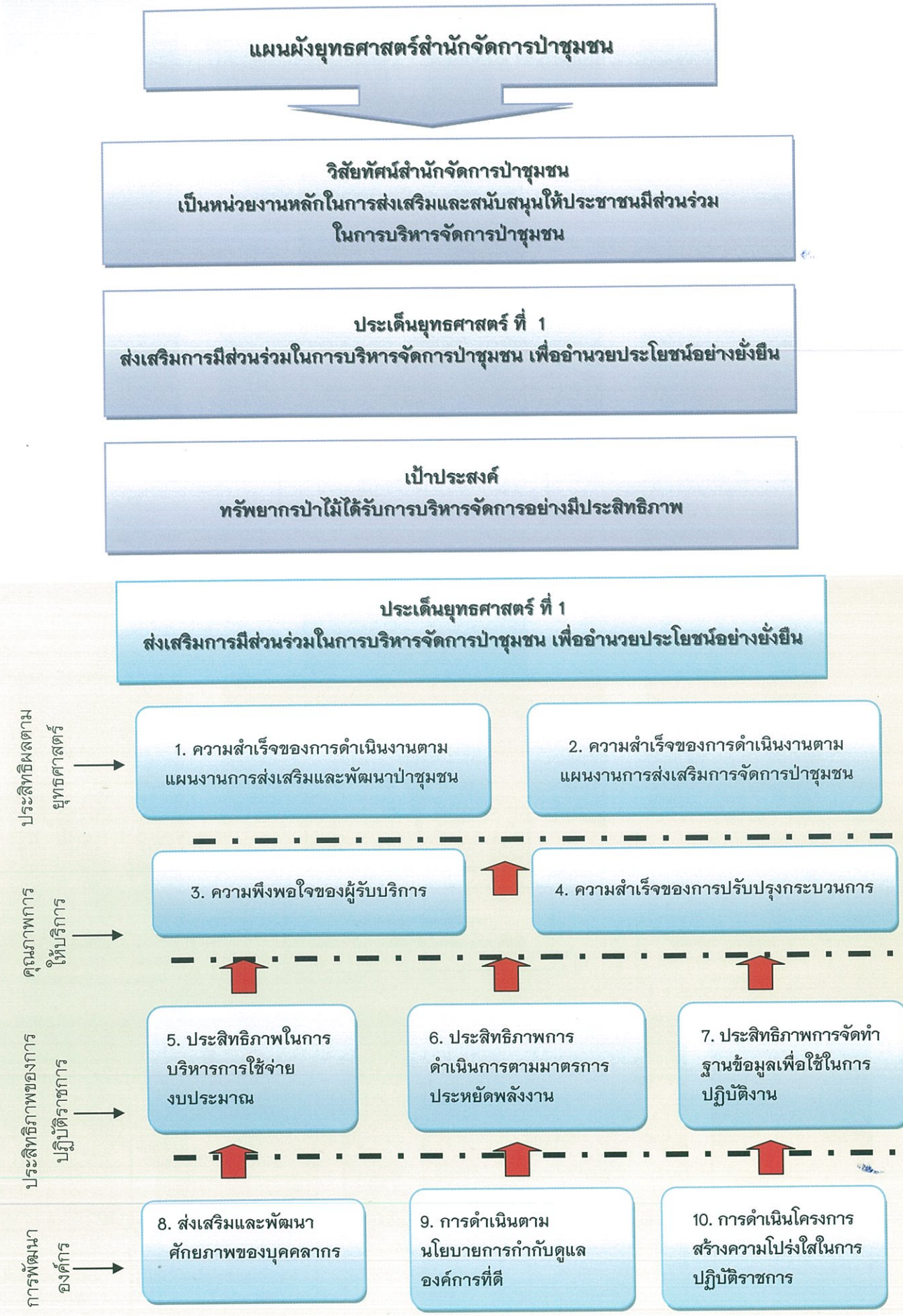

**กรมป่าไม้**

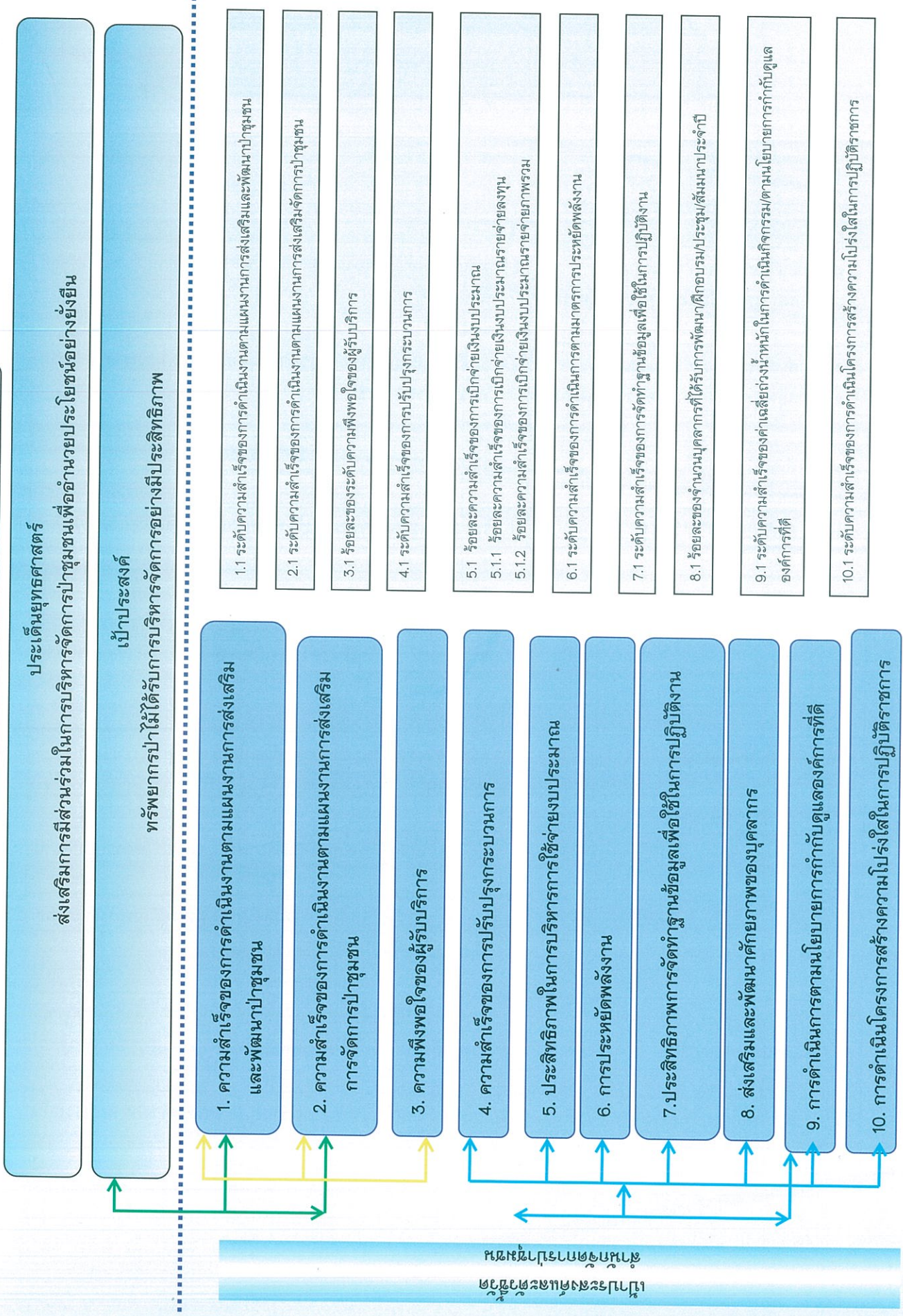



สำนักจัดการป่าชุมชน

เป้าประสงค์	ตัวชี้วัด
1. ความสำเร็จของการดำเนินงานตามแผนงานการส่งเสริมและพัฒนาป่าชุมชน	1.1 ระดับความสำเร็จของการดำเนินงานตามแผนงานการส่งเสริมและพัฒนาป่าชุมชน
2. ความสำเร็จของการดำเนินงานตามแผนงานการส่งเสริมการจัดการป่าชุมชน	2.1 ระดับความสำเร็จของการดำเนินงานตามแผนงานการส่งเสริมการจัดการป่าชุมชน
3. ความพึงพอใจของผู้รับบริการ	3.1 ร้อยละของระดับความพึงพอใจของผู้รับบริการ
4. ความสำเร็จของการปรับปรุงกระบวนการ	4.1 ร้อยละของระดับความสำเร็จของการปรับปรุงกระบวนการ
5. ประสิทธิภาพในการบริหารการใช้จ่ายงบประมาณ	5.1 ร้อยละความสำเร็จของการเบิกจ่ายเงินงบประมาณ 5.1.1 ร้อยละความสำเร็จของการเบิกจ่ายเงินงบประมาณรายจ่ายลงทุน 5.1.2 ร้อยละความสำเร็จของการเบิกจ่ายเงินงบประมาณรายจ่ายภาพรวม
6. การประหยัดพลังงาน	6.1 ระดับความสำเร็จของการดำเนินการตามมาตรการประหยัดพลังงาน
7. การจัดทำฐานข้อมูลเพื่อใช้ในการปฏิบัติงาน	7.1 ระดับความสำเร็จของการจัดทำฐานข้อมูลเพื่อใช้ในการปฏิบัติงาน
8. ส่งเสริมและพัฒนาศักยภาพของบุคลากร	8.1 ร้อยละของจำนวนบุคลากรที่ได้รับการพัฒนา/ฝึกอบรม/ประชุม/สัมมนาประจำปี
9. การดำเนินการตามนโยบายการกำกับดูแลองค์การที่ดี	9.1 ระดับความสำเร็จของค่าเฉลี่ยถ่วงน้ำหนักในการดำเนินกิจกรรม/ตามนโยบายการกำกับดูแลองค์การที่ดี
10. การดำเนินโครงการสร้างความโปร่งใสในการปฏิบัติราชการ	10.1 ระดับความสำเร็จของการดำเนินโครงการสร้างความโปร่งใสในการปฏิบัติราชการ

OS MATRIX สำนักจัดการป่าชุมชน ปี 2557

ประเด็นที่วัด	ตัวชี้วัด สำนักจัดการป่าชุมชน	น้ำหนัก (ร้อยละ)	ส่วน อำนาจ การ	ส่วน ส่งเสริม การมี ส่วนร่วม	ส่วน ส่งเสริม การ จัดการ ป่าชุมชน	ส่วน พัฒนา วนศาสตร์ ชุมชน	ส่วน ประสาน งานและ โครงการ พิเศษ	ศูนย์ส่งเสริม วนศาสตร์ ชุมชน	สำนัก จัดการ ทรัพยากร ป่าไม้
<b>มิติกายนอก</b> -ประเด็นด้านประสิทธิผลตามแผนปฏิบัติราชการ									
1. ความสำเร็จของการดำเนินงานตามแผนงานการส่งเสริมและพัฒนาป่าไม้	1.1 ระดับความสำเร็จของการดำเนินงานตามแผนงานการส่งเสริมและพัฒนาป่าไม้	60	S 5%	O 25%	S 5%	O 25%	S 5%	O 10%	O 25%
2. ความสำเร็จของการดำเนินงานตามแผนงานการส่งเสริมการจัดการป่าชุมชน	2.1 ระดับความสำเร็จของการดำเนินงานตามแผนงานการส่งเสริมการจัดการป่าชุมชน		S 15%	S 5%	O 25%	S 5%	S 10%	O 15%	O 25%
<b>-ประเด็นด้านคุณภาพการให้บริการ</b>									
3. ความพึงพอใจของผู้รับบริการ	3.1 ร้อยละของระดับความพึงพอใจของผู้รับบริการ	10	O 15%	O 20%	O 20%	O 20%	S 5%	O 10%	O 10%
4. ระดับความสำเร็จของการปรับปรุงกระบวนการ	4.1 ระดับความสำเร็จของการปรับปรุงกระบวนการ		S 10%	S 5%	O 35%	S 5%	S 5%	S 10%	O 30%
<b>มิติกายใน</b> -ประเด็นด้านประสิทธิภาพของการปฏิบัติราชการ									
5. การเบิกจ่ายเงินงบประมาณ	5.1 ร้อยละของการเบิกจ่ายเงินงบประมาณ 5.1.1 การเบิกจ่ายเงินงบประมาณรายจ่ายลงทุน 5.1.2 ร้อยละการเบิกจ่ายเงินงบประมาณรายจ่ายภาพรวม	20	O 10%	O 10%	O 10%	O 10%	O 10%	O 10%	O 40%
6. การประหยัดพลังงาน	6.1 ระดับความสำเร็จของการดำเนินการตามมาตรการประหยัดพลังงาน		O 25%	O 15%	O 15%	O 15%	O 15%	O 15%	-
7. ความสำเร็จของการจัดทำฐานข้อมูลเพื่อใช้ในการปฏิบัติงาน	7.1 ระดับความสำเร็จของการจัดทำฐานข้อมูลเพื่อใช้ในการปฏิบัติงาน		S 11%	S 11%	S 11%	S 11%	O 25%	S 11%	O 20%



OS MATRIX สำนักจัดการป่าชุมชน ปี 2557

ประเด็นที่วัด	ตัวชี้วัด สำนักจัดการป่าชุมชน	น้ำหนัก (ร้อยละ)	ส่วน อำนาจ การ	ส่วน ส่งเสริม การมี ส่วนร่วม	ส่วน ส่งเสริม การ จัดการ ป่าชุมชน	ส่วน พัฒนา วนศาสตร์ ชุมชน	ส่วน ประสาน งานและ โครงการ พิเศษ	ศูนย์ส่งเสริม วนศาสตร์ ชุมชน	สำนัก จัดการ ทรัพยากร ป่าไม้
มติภายใน (ต่อ) -ประเด็นด้านการพัฒนา องค์การ									
8. ส่งเสริมและพัฒนา ศักยภาพของบุคลากร	8.1 ร้อยละของจำนวน บุคลากรที่ได้รับการพัฒนา/ ฝึกอบรม/ประชุม/สัมมนา ประจำปี		0 15%	0 15%	0 15%	0 10%	0 15%	0 15%	0 15%
9. การดำเนินการตาม นโยบายการกำกับดูแล องค์การที่ดี	9.1 ระดับความสำเร็จของ ค่าเฉลี่ยถ่วงน้ำหนักในการ ดำเนินกิจกรรมตามนโยบาย การกำกับดูแลองค์การที่ดี	10	0 30%	0 15%	0 15%	0 15%	0 15%	5 10%	-
10. การดำเนินโครงการ สร้างความโปร่งใสในการ ปฏิบัติราชการ	10.1 ระดับความสำเร็จของ การดำเนินโครงการสร้าง ความโปร่งใสในการปฏิบัติ ราชการ		0 40%	0 15%	0 15%	0 15%	0 15%	-	-

ผลการปฏิบัติราชการตามคำรับรองการปฏิบัติราชการ (ตัวชี้วัด)

ในระดับผู้อำนวยการสำนักจัดการป่าชุมชนกับอธิบดีกรมป่าไม้ ประจำปีงบประมาณ 2557  
ในการประเมิน สำหรับสำนักจัดการป่าชุมชน ประกอบด้วย 2 มิติ 10 ตัวชี้วัด โดยมีผู้กำกับดูแลตัวชี้วัด  
และผู้จัดเก็บข้อมูลดังนี้

มติภายนอก : การประเมินประสิทธิผล (ผลลัพธ์และผลผลิต)

ตัวชี้วัดที่ 1 ระดับความสำเร็จของการดำเนินงานตามแผนงานการส่งเสริมและพัฒนาป่าชุมชน

- ผู้กำกับดูแลตัวชี้วัด :
1. ส่วนอำนาจการ สำนักจัดการป่าชุมชน
  2. ส่วนส่งเสริมการมีส่วนร่วม สำนักจัดการป่าชุมชน
  3. ส่วนพัฒนายวนศาสตร์ชุมชน สำนักจัดการป่าชุมชน
- ผู้จัดเก็บข้อมูล :
1. ฝ่ายบริหารทั่วไป ส่วนอำนาจการ สำนักจัดการป่าชุมชน
  2. ฝ่ายส่งเสริมความร่วมมือและเครือข่าย ส่วนส่งเสริมการมีส่วนร่วม  
สำนักจัดการป่าชุมชน
  3. ฝ่ายศึกษาและส่งเสริมวนศาสตร์ชุมชน ส่วนพัฒนายวนศาสตร์ชุมชน  
สำนักจัดการป่าชุมชน

น้ำหนัก : ร้อยละ 20

ผลการดำเนินงาน : ระดับ 2

ค่าคะแนนที่ได้ : 2

ค่าคะแนนถ่วงน้ำหนัก : 0.40

หมายเหตุ : ผลการดำเนินการตามเกณฑ์ในระดับ 5 ต้องอ้างอิงจากผลการสำรวจความพึงพอใจ  
โดยสำนักแผนงานและสารสนเทศดำเนินการร่วมกับจุฬาลงกรณ์มหาวิทยาลัย (ผลอยู่ระหว่างดำเนินการ)

ตัวชี้วัดที่ 2 ระดับความสำเร็จของการดำเนินงานตามแผนงานการส่งเสริมการจัดการป่าชุมชน

- ผู้กำกับดูแลตัวชี้วัด :
1. ส่วนอำนาจการ สำนักจัดการป่าชุมชน
  2. ส่วนส่งเสริมการจัดการป่าชุมชน สำนักจัดการป่าชุมชน
- ผู้จัดเก็บข้อมูล :
1. ฝ่ายบริหารทั่วไป ส่วนอำนาจการ สำนักจัดการป่าชุมชน
  2. ฝ่ายแผนงานและติดตามผล ส่วนส่งเสริมการจัดการป่าชุมชน สำนักจัดการป่าชุมชน

น้ำหนัก : ร้อยละ 25

ผลการดำเนินงาน : ระดับ 5

ค่าคะแนนที่ได้ : 5

ค่าคะแนนถ่วงน้ำหนัก : 1.25



มิติภายนอก : ด้านคุณภาพการให้บริการ

ตัวชี้วัดที่ 3 ร้อยละของระดับความพึงพอใจของผู้รับบริการ

- ผู้กำกับดูแลตัวชี้วัด : 1. ส่วนอำนวยการ สำนักจัดการป่าชุมชน  
2. ส่วนส่งเสริมการมีส่วนร่วม สำนักจัดการป่าชุมชน  
3. ส่วนพัฒนาวนศาสตร์ชุมชน สำนักจัดการป่าชุมชน
- ผู้จัดเก็บข้อมูล : 1. ฝ่ายบริหารทั่วไป ส่วนอำนวยการ สำนักจัดการป่าชุมชน  
2. ฝ่ายส่งเสริมความร่วมมือและเครือข่าย ส่วนส่งเสริมการมีส่วนร่วม  
สำนักจัดการป่าชุมชน  
3. ฝ่ายศึกษาและส่งเสริมวนศาสตร์ชุมชน ส่วนพัฒนาวนศาสตร์ชุมชน  
สำนักจัดการป่าชุมชน

น้ำหนัก : ร้อยละ 6

ผลการดำเนินงาน : ร้อยละ

ค่าคะแนนที่ได้ : 1

ค่าคะแนนถ่วงน้ำหนัก : 0.06

หมายเหตุ : ผลการดำเนินการตามเกณฑ์ในระดับ 5 ต้องอ้างอิงจากผลการสำรวจความพึงพอใจ  
โดยสำนักแผนงานและสารสนเทศดำเนินการร่วมกับจุฬาลงกรณ์มหาวิทยาลัย (ผลอยู่ระหว่างดำเนินการ)

ตัวชี้วัดที่ 4 ระดับความสำเร็จของการปรับปรุงกระบวนการ

- ผู้กำกับดูแลตัวชี้วัด : ส่วนส่งเสริมการจัดการป่าชุมชน สำนักจัดการป่าชุมชน
- ผู้จัดเก็บข้อมูล : ฝ่ายจัดการและพัฒนาป่าชุมชน ส่วนส่งเสริมการจัดการป่าชุมชน  
สำนักจัดการป่าชุมชน

น้ำหนัก : ร้อยละ 4

ผลการดำเนินงาน : ระดับ 5

ค่าคะแนนที่ได้ : 5

ค่าคะแนนถ่วงน้ำหนัก : 0.20

มิติภายใน : ด้านประสิทธิภาพของการปฏิบัติราชการ

ตัวชี้วัดที่ 5 ร้อยละความสำเร็จของการเบิกจ่ายเงินงบประมาณ

ตัวชี้วัดที่ 5.1 ร้อยละความสำเร็จของการเบิกจ่ายเงินงบประมาณรายจ่ายลงทุน

- ผู้กำกับดูแลตัวชี้วัด : ส่วนอำนวยการ สำนักจัดการป่าชุมชน
- ผู้จัดเก็บข้อมูล : ฝ่ายแผนงานและงบประมาณ ส่วนอำนวยการ สำนักจัดการป่าชุมชน
- น้ำหนัก : ร้อยละ 2.5
- ผลการดำเนินงาน : ร้อยละ 97.20
- ค่าคะแนนที่ได้ : 5
- ค่าคะแนนถ่วงน้ำหนัก : 0.125

ตัวชี้วัดที่ 5.2 ร้อยละความสำเร็จของการเบิกจ่ายเงินงบประมาณรายจ่ายภาพรวม

- ผู้กำกับดูแลตัวชี้วัด : ส่วนอำนวยการ สำนักจัดการป่าชุมชน
- ผู้จัดเก็บข้อมูล : ฝ่ายแผนงานและงบประมาณ ส่วนอำนวยการ สำนักจัดการป่าชุมชน
- น้ำหนัก : ร้อยละ 2.5
- ผลการดำเนินงาน : ร้อยละ 96.76
- ค่าคะแนนที่ได้ : 5
- ค่าคะแนนถ่วงน้ำหนัก : 0.125

ตัวชี้วัดที่ 6 ระดับความสำเร็จของการดำเนินการตามมาตรการประหยัดพลังงาน

- ผู้กำกับดูแลตัวชี้วัด : ส่วนอำนวยการ สำนักจัดการป่าชุมชน
- ผู้จัดเก็บข้อมูล : ฝ่ายการเงิน บัญชีและพัสดุ ส่วนอำนวยการ สำนักจัดการป่าชุมชน
- น้ำหนัก : ร้อยละ 5
- ผลการดำเนินงาน : ระดับ 5
- ค่าคะแนนที่ได้ : 5
- ค่าคะแนนถ่วงน้ำหนัก : 0.25



ตัวชี้วัดที่ 7 ระดับความสำเร็จของการจัดทำฐานข้อมูลเพื่อใช้ในการปฏิบัติงาน

ผู้กำกับดูแลตัวชี้วัด : ส่วนประสานงานและโครงการพิเศษ สำนักจัดการป่าชุมชน  
ผู้จัดเก็บข้อมูล : ฝ่ายบริหารทั่วไป ส่วนประสานงานและโครงการพิเศษ สำนักจัดการป่าชุมชน  
น้ำหนัก : ร้อยละ 10  
ผลการดำเนินงาน : ระดับ 5  
ค่าคะแนนที่ได้ : 5  
ค่าคะแนนถ่วงน้ำหนัก : 0.50

มิติภายใน : ด้านการพัฒนาศักยภาพ

ตัวชี้วัดที่ 8 ร้อยละของจำนวนบุคลากรที่ได้รับการพัฒนา/ฝึกอบรม/ประชุม/สัมมนาประจำปี

ผู้กำกับดูแลตัวชี้วัด : ส่วนอำนวยการ สำนักจัดการป่าชุมชน  
ผู้จัดเก็บข้อมูล : ฝ่ายบริหารทั่วไป ส่วนอำนวยการ สำนักจัดการป่าชุมชน  
น้ำหนัก : ร้อยละ 2.5  
ผลการดำเนินงาน : ร้อยละ 82  
ค่าคะแนนที่ได้ : 5  
ค่าคะแนนถ่วงน้ำหนัก : 0.125

ตัวชี้วัดที่ 9 ระดับความสำเร็จของค่าเฉลี่ยถ่วงน้ำหนักในการดำเนินกิจกรรม/โครงการตามนโยบายการกำกับดูแลองค์การที่ดี

ผู้กำกับดูแลตัวชี้วัด : ส่วนอำนวยการ สำนักจัดการป่าชุมชน  
ผู้จัดเก็บข้อมูล : ฝ่ายบริหารทั่วไป ส่วนอำนวยการ สำนักจัดการป่าชุมชน  
น้ำหนัก : ร้อยละ 5  
ผลการดำเนินงาน : ระดับ 5  
ค่าคะแนนที่ได้ : 5  
ค่าคะแนนถ่วงน้ำหนัก : 0.25

ตัวชี้วัดที่ 10 ระดับความสำเร็จของการจัดทำมาตรฐานความโปร่งใสในการปฏิบัติราชการ

ผู้กำกับดูแลตัวชี้วัด : ส่วนอำนวยการ สำนักจัดการป่าชุมชน  
ผู้จัดเก็บข้อมูล : ฝ่ายบริหารทั่วไป ส่วนอำนวยการ สำนักจัดการป่าชุมชน  
น้ำหนัก : ร้อยละ 5  
ผลการดำเนินงาน : ระดับ 5  
ค่าคะแนนที่ได้ : 5  
ค่าคะแนนถ่วงน้ำหนัก : 0.25

หมายเหตุ : จากการรายงานการประเมินผลตนเอง (Self Assessment) รอบ 12 เดือน

ตามคำรับรองการปฏิบัติราชการกรมป่าไม้ ประจำปีงบประมาณ พ.ศ. 2557



แผนการจัดการความรู้ (KM Action Plan)

แผนการจัดการความรู้ (KM Action Plan)								
ส่วนราชการ : สำนักจัดการป่าชุมชน กรมป่าไม้								หน้าที่ : 2/1
ประเด็นยุทธศาสตร์ : ประเด็นยุทธศาสตร์ที่ 1 การอนุรักษ์ ป่าต้นน้ำ และส่งเสริมการมีส่วนร่วมในการบริหารจัดการที่ดินและทรัพยากรป่าไม้ เพื่อการใช้ประโยชน์อย่างยั่งยืน								
องค์ความรู้ที่จำเป็น (K) : การส่งเสริมการมีส่วนร่วมเพื่ออนุรักษ์พันธุกรรมพืชในพื้นที่ป่าชุมชน								
ตัวชี้วัด (KPI) ตามคำรับรอง : ระดับความสำเร็จของการดำเนินงานตามแผนงานการส่งเสริมและพัฒนาการป่าไม้								
(1) กิจกรรมพัฒนามาตรฐานชุมชน								
(2) กิจกรรมพัฒนาป่าไม้ร่วมกับองค์กรและเครือข่ายแบบบูรณาการ								
เป้าหมายของตัวชี้วัดตามคำรับรอง : ระดับ 5								
ลำดับ	กิจกรรมการจัดการความรู้	ระยะเวลา	ตัวชี้วัด	เป้าหมาย	กลุ่มเป้าหมาย	หน่วยงานเจ้าหน้าที่ผู้รับผิดชอบ	สถานะ (ผล)	หมายเหตุ
1	<b>การมองชี้ความรู้</b> - แต่งตั้งคณะทำงานการจัดการความรู้ (Knowledge Management Team) สำนักจัดการป่าชุมชน ประจำปีงบประมาณ พ.ศ. 2557	เดือน ต.ค.-ธ.ค. 56	ระดับความสำเร็จของการจัดทำคำสั่งฯ	จำนวน 1 คำสั่ง	ข้าราชการและเจ้าหน้าที่สำนักจัดการป่าชุมชน	ส่วนอำนวยการ	ดำเนินการเสร็จเรียบร้อยแล้ว	คำสั่งสำนักจัดการป่าชุมชน ที่ 43/2556 ลว. 23 ธันวาคม พ.ศ. 2556
	- การประชุม คณะทำงานฯ เพื่อคัดเลือกองค์ความรู้ ที่จำเป็นตามประเด็นยุทธศาสตร์ กรมป่าไม้	เดือน ธ.ค. 56 - ก.พ. 57	จำนวนองค์ความรู้ที่จำเป็นตามประเด็นยุทธศาสตร์ กรมป่าไม้	อย่างน้อย 1 องค์ความรู้	คณะทำงานการจัดการความรู้และผู้เกี่ยวข้อง	ส่วนอำนวยการ	ดำเนินการเสร็จเรียบร้อยแล้ว	ที่ ทส 1605.21/50 ลว. 18 กุมภาพันธ์ 2557
2	<b>การสร้างและแสวงหาความรู้</b> - สืบค้นเก็บรวบรวมพันธุกรรมพืช และจัดทำฐานข้อมูล	เดือน ก.พ.-ก.ย. 57	จำนวนหมู่บ้านเป้าหมายที่ทำการสำรวจเก็บรวบรวมพันธุกรรมพืชและจัดทำฐานข้อมูล	จำนวน 30 หมู่บ้าน	ข้าราชการและเจ้าหน้าที่ปฏิบัติงานด้านป่าชุมชน/ชุมชน และหน่วยงานที่เกี่ยวข้อง	ส่วนประสานงานและโครงการพิเศษ	ดำเนินการเสร็จเรียบร้อยแล้ว	รายชื่อหมู่บ้านเป้าหมาย จำนวน 30 หมู่บ้าน

	- ศึกษาชนิดพันธุ์พืชที่มีคุณค่าทางอาหาร มีสรรพคุณเป็นยาสมุนไพร	เดือน ก.พ.-ก.ย. 57	จำนวนชนิดพันธุ์พืชที่ทำการศึกษา	อย่างน้อย จำนวน 20 ชนิด	ข้าราชการและเจ้าหน้าที่ปฏิบัติงานด้านป่าชุมชน/ชุมชน และหน่วยงานที่เกี่ยวข้อง	ส่วนประสานงานและโครงการพิเศษ	ดำเนินการเสร็จเรียบร้อยแล้ว	จำนวนชนิดพันธุ์พืชที่ศึกษา 22 ชนิด
3	<b>การจัดการความรู้ให้เป็นระบบ</b> - รวบรวมความรู้ในรูปแบบต่างๆ 1. เอกสาร 2. เว็บไซต์ 3. ซีดี (CD)	เดือน ต.ค.56 - ก.ย.57	จำนวนรูปแบบในการรวบรวมความรู้ให้เป็นระบบ	อย่างน้อย จำนวน 1 รูปแบบ	ข้าราชการและเจ้าหน้าที่ปฏิบัติงานด้านป่าชุมชน	ส่วนส่งเสริมการจัดการป่าชุมชน ส่วนพัฒนาวนศาสตร์ชุมชน ส่วนประสานงานและโครงการพิเศษ	ดำเนินการเสร็จเรียบร้อยแล้ว	เว็บไซต์ <a href="http://www.forest.go.th/community_extension/index.php">http://www.forest.go.th/community_extension/index.php</a>
	- จัดมุม KM ของหน่วยงาน	เดือน ต.ค.56 - ก.ย.57	จำนวนสื่อที่นำมาจัดวางในมุม KM ของหน่วยงาน	อย่างน้อย จำนวน 2 รูปแบบ	เจ้าหน้าที่ของรัฐและประชาชนทั่วไป	สำนักจัดการป่าชุมชน	ดำเนินการเสร็จเรียบร้อยแล้ว	จัดแสดงบริเวณหน้าห้องผู้อำนวยการสำนักจัดการป่าชุมชน
4	<b>การประมวลและกลั่นกรองความรู้</b> - จัดทำคู่มือแนวทางการปฏิบัติงาน	เดือน ก.พ. 57	จำนวนการจัดทำคู่มือ แนวทางการปฏิบัติงาน	อย่างน้อย จำนวน 1 เรื่อง	ข้าราชการและเจ้าหน้าที่ปฏิบัติงานด้านป่าชุมชน	ส่วนประสานงานและโครงการพิเศษ	ดำเนินการเสร็จเรียบร้อยแล้ว	จัดทำคู่มือแนวทางการปฏิบัติงานป่าชุมชนของพระราชดำริ จำนวน 2,500 เล่ม
5	<b>การเข้าถึงความรู้</b> - การเผยแพร่ข้อมูลองค์ความรู้ทางเว็บไซต์	เดือน เม.ย.-ก.ย. 57	จำนวนเว็บไซต์ในการเผยแพร่ข้อมูลองค์ความรู้	อย่างน้อย 1 เว็บไซต์	หน่วยงานราชการ หน่วยงานเอกชน และประชาชนทั่วไปที่สนใจ	ส่วนอำนวยการ ส่วนประสานงานและโครงการพิเศษ	ดำเนินการเสร็จเรียบร้อยแล้ว	เว็บไซต์ <a href="http://www.forest.go.th/community_extension/index.php">http://www.forest.go.th/community_extension/index.php</a>



ลำดับ	กิจกรรม การจัดการความรู้	ระยะเวลา	ตัวชี้วัด	เป้าหมาย	กลุ่ม เป้าหมาย	หน่วยงาน เจ้าหน้าที่ ผู้รับผิดชอบ	สถานะ (ผล)	หมายเหตุ	
6	การแบ่งปัน แลกเปลี่ยนความรู้ - การฝึกอบรม เจ้าหน้าที่รัฐ	เดือน ต.ค. -ธ.ค. 56	จำนวน บุคลากรที่เข้า รับการ ฝึกอบรม	อย่างน้อย จำนวน 80 คน	ข้าราชการและ เจ้าหน้าที่ปฏิบัติงาน ด้านป่าชุมชน	ส่วนประสานงาน และโครงการ พิเศษ	ดำเนินการเสร็จ เรียบร้อยแล้ว	ณ โรงแรมเดอะ ฮิลล์ ไฮเทล อ.ปากช่อง จ.นครราชสีมา ระหว่างวันที่ 30 พ.ย.-3ธ.ค.57 จำนวนผู้เข้าร่วม ฝึกอบรม 80 คน	
7	การเรียนรู้ - ประชุมผู้เกี่ยวข้อง เพื่อแลกเปลี่ยนเรียนรู้ - นิเทศงานและ ติดตามงาน	เดือน ม.ค.- ก.ย.57	จำนวนครั้งใน การประชุม/ ติดตามงาน นิเทศงาน เพื่อ สรุปทบทวนและ แลกเปลี่ยน ประสบการณ์ ในการจัดการความรู้	จำนวน 5 ครั้ง	คณะทำงานการ จัดการความรู้และ ผู้เกี่ยวข้อง	ส่วนอำนวยการ	ดำเนินการเสร็จ เรียบร้อยแล้ว	เมื่อวันที่ 10 ต.ค. 57 เวลา 09.30 -16.30 น. ณ ห้องประชุม 1 อาคารเทียบ กรมป่าไม้	
8	การยกย่องชมเชย และการให้รางวัล - การยกย่องชมเชย และการให้รางวัลจาก การเข้าร่วมกิจกรรม ตามแผนการจัดการ ความรู้สำนักจัดการ ป่าชุมชน	เดือน ก.ย. 57	จำนวนผู้ได้รับ รางวัลและ การยกย่อง ชมเชย	อย่างน้อย จำนวน 3 ราย	ข้าราชการและ เจ้าหน้าที่ปฏิบัติงาน ด้านป่าชุมชน	ส่วนอำนวยการ	ดำเนินการเสร็จ เรียบร้อยแล้ว	1. นางนันทนา บุญยานันต์ 2. นายวุฒิศักดิ์ พิรุณสุนทร 3. นางปรีชา เจริญกรุง 4. นางสาว พรพรรณ เจิดอัครสิน 5. นางสาว พิทยาภรณ์ ป่าหลวง	
ผู้ทบทวน : นายสัมพันธ์ มีสิทธิ์ ( นายสัมพันธ์ มีสิทธิ์ ) ผู้อำนวยการส่วนอำนวยการ					ผู้อนุมัติ : นายประลอง ดำรงค์ไทย ( นายประลอง ดำรงค์ไทย ) ผู้อำนวยการสำนักจัดการป่าชุมชน				

## สำนักจัดการป่าชุมชน

ผู้เชี่ยวชาญเฉพาะด้านจัดการป่าชุมชน

### ส่วนอำนวยการ

- ฝ่ายบริหารทั่วไป
- ฝ่ายแผนงานและงบประมาณ
- ฝ่ายการเงิน บัญชีและพัสดุ

### ส่วนส่งเสริมการจัดการป่าชุมชน

- ฝ่ายบริหารทั่วไป
- ฝ่ายแผนงานและติดตามผล
- ฝ่ายจัดการป่าชุมชน
- ฝ่ายส่งเสริมและพัฒนาป่าชุมชน

### ส่วนประสานงานและโครงการพิเศษ

- ฝ่ายบริหารทั่วไป
- ฝ่ายประสานงานและโครงการพิเศษ
- ฝ่ายสารสนเทศ

### ศูนย์ส่งเสริมวิถีสถิติศาสตร์ชุมชน

1. ศูนย์ส่งเสริมวิถีสถิติศาสตร์ชุมชนที่ 1 (เชียงใหม่)
2. ศูนย์ส่งเสริมวิถีสถิติศาสตร์ชุมชนที่ 2 (เพชรบูรณ์)
3. ศูนย์ส่งเสริมวิถีสถิติศาสตร์ชุมชนที่ 3 (สกลนคร)
4. ศูนย์ส่งเสริมวิถีสถิติศาสตร์ชุมชนที่ 4 (ศรีสะเกษ)
5. ศูนย์ส่งเสริมวิถีสถิติศาสตร์ชุมชนที่ 5 (อุทัยธานี)
6. ศูนย์ส่งเสริมวิถีสถิติศาสตร์ชุมชนที่ 6 (ระยอง)
7. ศูนย์ส่งเสริมวิถีสถิติศาสตร์ชุมชนที่ 7 (เพชรบุรี)
8. ศูนย์ส่งเสริมวิถีสถิติศาสตร์ชุมชนที่ 8 (ตรัง)
9. ศูนย์ส่งเสริมวิถีสถิติศาสตร์ชุมชนที่ 9 (ลำปาง)
10. ศูนย์ส่งเสริมวิถีสถิติศาสตร์ชุมชนที่ 10 (ขอนแก่น)
11. ศูนย์ส่งเสริมวิถีสถิติศาสตร์ชุมชนที่ 11 (สระบุรี)
12. ศูนย์ส่งเสริมวิถีสถิติศาสตร์ชุมชนที่ 12 (สุราษฎร์ธานี)

### ส่วนส่งเสริมการมีส่วนร่วม

- ฝ่ายบริหารทั่วไป
- ฝ่ายส่งเสริมความร่วมมือและเครือข่าย
- ฝ่ายพัฒนาการส่งเสริม

### ส่วนพัฒนาวิถีสถิติศาสตร์ชุมชน

- ฝ่ายบริหารทั่วไป
- ฝ่ายแผนงานและงบประมาณ
- ฝ่ายศึกษาและส่งเสริมวิถีสถิติศาสตร์ชุมชน
- ฝ่ายพัฒนาป่าในเมือง



## สำนักจัดการป่าชุมชน

### หน้าที่รับผิดชอบ

1. ศึกษา วิจัย เพื่อกำหนดแผนงานและมาตรการในการจัดการป่าชุมชน ป่าในเมือง และระบบวนเกษตร
2. ดำเนินการตามกฎหมายว่าด้วยป่าชุมชน และกฎหมายอื่นที่เกี่ยวข้อง
3. ดำเนินการส่งเสริมและสนับสนุนให้ชุมชน องค์กรปกครองส่วนท้องถิ่น องค์กรเอกชน และสถาบันต่างๆ มีส่วนร่วมในการอนุรักษ์ ฟื้นฟู และบริหารจัดการป่าชุมชน ป่าในเมือง และระบบวนเกษตร
4. ดำเนินการและประสานงานเกี่ยวกับการพัฒนางานด้านวนศาสตร์ชุมชนกับหน่วยงานที่เกี่ยวข้อง
5. ปฏิบัติงานร่วมกับหรือสนับสนุนการปฏิบัติงานของหน่วยงานอื่นที่เกี่ยวข้องหรือที่ได้รับมอบหมาย โดยแบ่งงาน ดังนี้
  - ผู้เชี่ยวชาญเฉพาะด้านจัดการป่าชุมชน
  - ส่วนอำนวยการ
  - ส่วนส่งเสริมการมีส่วนร่วม
  - ส่วนส่งเสริมการจัดการป่าชุมชน
  - ส่วนพัฒนางานวนศาสตร์ชุมชน
  - ส่วนประสานงานและโครงการพิเศษ
  - ศูนย์ส่งเสริมวนศาสตร์ชุมชน จำนวน 12 ศูนย์
    1. ศูนย์ส่งเสริมวนศาสตร์ชุมชนที่ 1 (เชียงใหม่)
    2. ศูนย์ส่งเสริมวนศาสตร์ชุมชนที่ 2 (เพชรบูรณ์)
    3. ศูนย์ส่งเสริมวนศาสตร์ชุมชนที่ 3 (สกลนคร)
    4. ศูนย์ส่งเสริมวนศาสตร์ชุมชนที่ 4 (ศรีสะเกษ)
    5. ศูนย์ส่งเสริมวนศาสตร์ชุมชนที่ 5 (อุทัยธานี)
    6. ศูนย์ส่งเสริมวนศาสตร์ชุมชนที่ 6 (ระยอง)
    7. ศูนย์ส่งเสริมวนศาสตร์ชุมชนที่ 7 (เพชรบุรี)
    8. ศูนย์ส่งเสริมวนศาสตร์ชุมชนที่ 8 (ตรัง)
    9. ศูนย์ส่งเสริมวนศาสตร์ชุมชนที่ 9 (ลำปาง)
    10. ศูนย์ส่งเสริมวนศาสตร์ชุมชนที่ 10 (ขอนแก่น)
    11. ศูนย์ส่งเสริมวนศาสตร์ชุมชนที่ 11 (สระบุรี)
    12. ศูนย์ส่งเสริมวนศาสตร์ชุมชนที่ 12 (สุราษฎร์ธานี)
  - ศูนย์การเรียนรู้วนศาสตร์ชุมชน กรมป่าไม้

## ผู้เชี่ยวชาญเฉพาะด้านจัดการป่าชุมชน

### หน้าที่รับผิดชอบ

- ให้คำปรึกษา แนะนำ การกำหนดนโยบาย ยุทธศาสตร์ และกลยุทธ์ในการจัดการ ส่งเสริม และพัฒนางานด้านป่าชุมชน วนศาสตร์ชุมชน ป่าในเมือง แก่เจ้าหน้าที่สำนักจัดการป่าชุมชน เจ้าหน้าที่ปฏิบัติงานด้านป่าชุมชนในพื้นที่
- ถ่ายทอดองค์ความรู้และประสบการณ์งานด้านป่าชุมชน วนศาสตร์ชุมชน ป่าในเมือง แก่เจ้าหน้าที่ของรัฐและหน่วยงานเอกชน รวมถึงชุมชนในพื้นที่ ในรูปแบบต่างๆ เช่น สื่อต่างๆ และการสัมมนา อบรม ถ่ายทอดความรู้ เป็นต้น
- ให้คำปรึกษาเกี่ยวกับการดำเนินการด้านป่าชุมชน วนศาสตร์ชุมชน ป่าในเมือง กฎระเบียบ/กฎหมายที่เกี่ยวข้อง
- สนับสนุนการเผยแพร่ แลกเปลี่ยนความรู้ การวิจัยด้านป่าชุมชน วนศาสตร์ชุมชน ป่าในเมือง กับหน่วยงานทั้งในและต่างประเทศ
- ปฏิบัติงานร่วมกับหรือสนับสนุนการปฏิบัติงานของหน่วยงานที่เกี่ยวข้อง หรือที่ได้รับมอบหมาย



## ส่วนอำนวยการ

### หน้าที่รับผิดชอบ

- กำหนดทิศทางการดำเนินงานด้านป่าชุมชน ป่าในเมือง และวนเกษตร โดยให้สอดคล้องเชื่อมโยงยุทธศาสตร์ในทุกระดับและนโยบายที่เกี่ยวข้อง รวมทั้งให้ตรงกับความ ต้องการของชุมชน
- รวบรวมข้อมูลด้านป่าชุมชนในประเทศไทยเพื่อใช้เป็นข้อมูลในการวางแผน รวมทั้งการ กำกับดูแลการปฏิบัติงานให้เป็นไปตามแผนและงบประมาณ
- กำกับ ควบคุม ดูแลงานด้านระบบสารบรรณ งานธุรการ งานด้านการเงินบัญชีและ พัสดุของสำนักจัดการป่าชุมชน
- กำกับ ควบคุม ดูแลอัตรากำลังของสำนักจัดการป่าชุมชน รวมทั้งพัฒนาบุคลากรให้มีความพร้อมในการดำเนินงาน
- ประสาน กำกับ ติดตามและรวบรวมผลการดำเนินการตามตัวชี้วัดในคำรับรองการ ปฏิบัติราชการของสำนักจัดการป่าชุมชน พร้อมทั้งจัดทำรายงานเกี่ยวกับการพัฒนา ระบบราชการในกรมป่าไม้
- ปฏิบัติงานร่วมกับหรือสนับสนุนการปฏิบัติงานของหน่วยงานที่เกี่ยวข้อง หรือที่ได้รับ มอบหมาย

โดยแบ่งการบริหารงานดังนี้

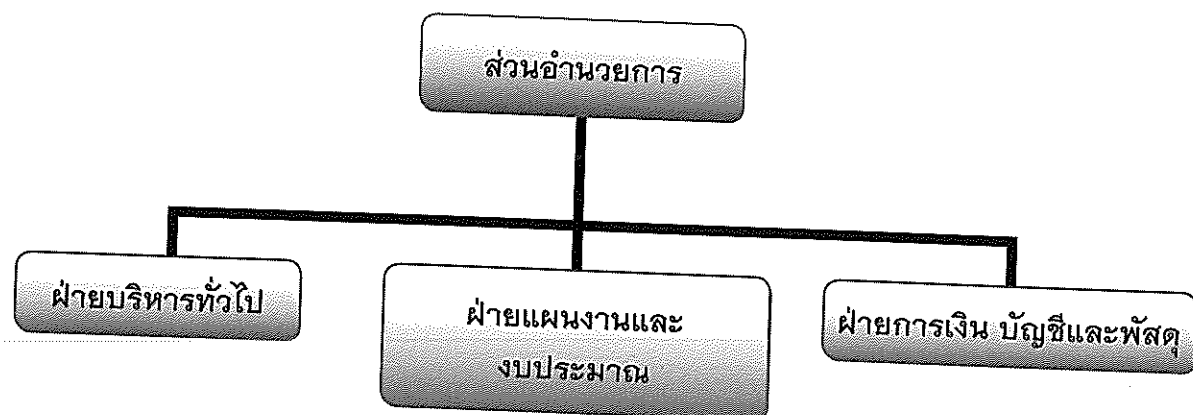

## ฝ่ายบริหารทั่วไป

### หน้าที่รับผิดชอบ

- มีหน้าที่รับผิดชอบเกี่ยวกับระบบงานสารบรรณ การจัดทำทะเบียนรับส่งหนังสือของ สำนักจัดการป่าชุมชน
- มีหน้าที่รับผิดชอบเกี่ยวกับระบบข้อมูลอัตรากำลังการพัฒนาบุคลากรของสำนักจัดการ ป่าชุมชนทั้งข้าราชการ ลูกจ้างประจำ และพนักงานราชการ
- มีหน้าที่รับผิดชอบเกี่ยวกับการประสาน กำกับ ติดตาม ประเมินผล และรวบรวมผล การดำเนินการตามตัวชี้วัดในคำรับรองการปฏิบัติราชการของสำนักจัดการป่าชุมชน พร้อมทั้งจัดทำรายงานเกี่ยวกับการพัฒนาระบบราชการในกรมป่าไม้
- หน้าที่รับผิดชอบเกี่ยวกับการประสานงาน ติดตาม และประเมินผลการปฏิบัติตาม แผนงาน/โครงการของสำนักจัดการป่าชุมชน
- ปฏิบัติงานอื่นที่เกี่ยวข้องหรือที่ได้รับมอบหมาย

### ฝ่ายแผนงานและงบประมาณ

### หน้าที่รับผิดชอบ

- มีหน้าที่รับผิดชอบเกี่ยวกับการวางแผนและกำหนดแนวทางการดำเนินงานในส่วน ที่เกี่ยวข้องกับสำนักจัดการป่าชุมชนให้สอดคล้องกับแนวนโยบายและเชื่อมโยงกับ ยุทธศาสตร์ทุกระดับ
- มีหน้าที่รับผิดชอบเกี่ยวกับการจัดทำแผนการปฏิบัติงานและงบประมาณในภาพรวม ของสำนักจัดการป่าชุมชน
- มีหน้าที่รับผิดชอบเกี่ยวกับการเร่งรัด ติดตาม ผลการใช้จ่ายงบประมาณให้เป็นไปตาม แผนงานที่กำหนด
- ปฏิบัติงานอื่นที่เกี่ยวข้องหรือที่ได้รับมอบหมาย

### ฝ่ายการเงิน บัญชีและพัสดุ

### หน้าที่รับผิดชอบ

- มีหน้าที่รับผิดชอบเกี่ยวกับการบริหารการเงินการบัญชี ตรวจสอบเอกสารใบสำคัญ
- มีหน้าที่รับผิดชอบในการควบคุม กำกับดูแลการจัดซื้อจัดจ้างพัสดุของสำนักจัดการ ป่าชุมชน
- ปฏิบัติงานอื่นที่เกี่ยวข้องหรือที่ได้รับมอบหมาย



## ส่วนส่งเสริมการมีส่วนร่วม

### หน้าที่รับผิดชอบ

- ส่งเสริมและสนับสนุนให้ประชาชน ชุมชน องค์กรท้องถิ่น และสถาบันต่างๆ มีส่วนร่วมในการจัดการป่าไม้และป่าชุมชน
- พัฒนาศักยภาพของประชาชน ชุมชน กลุ่มเครือข่าย องค์กรท้องถิ่นและสถาบันต่างๆ เพื่อการมีส่วนร่วมในการจัดการป่าชุมชน
- เสนอแนะแนวทางและมาตรการทางวิชาการ ตลอดจนการพัฒนาและถ่ายทอดเทคโนโลยีที่เหมาะสมเพื่อส่งเสริมการมีส่วนร่วม
- สนับสนุนการปฏิบัติงานกับหน่วยงานที่เกี่ยวข้องกับการจัดทำโครงการ แผนงาน และกิจกรรมการส่งเสริมการมีส่วนร่วมที่เกี่ยวข้องกับการจัดการป่าไม้ และป่าชุมชน
- ปฏิบัติงานร่วมกับหรือสนับสนุนการปฏิบัติงานของหน่วยงานที่เกี่ยวข้อง หรือที่ได้รับมอบหมาย

โดยแบ่งการบริหารงานดังนี้

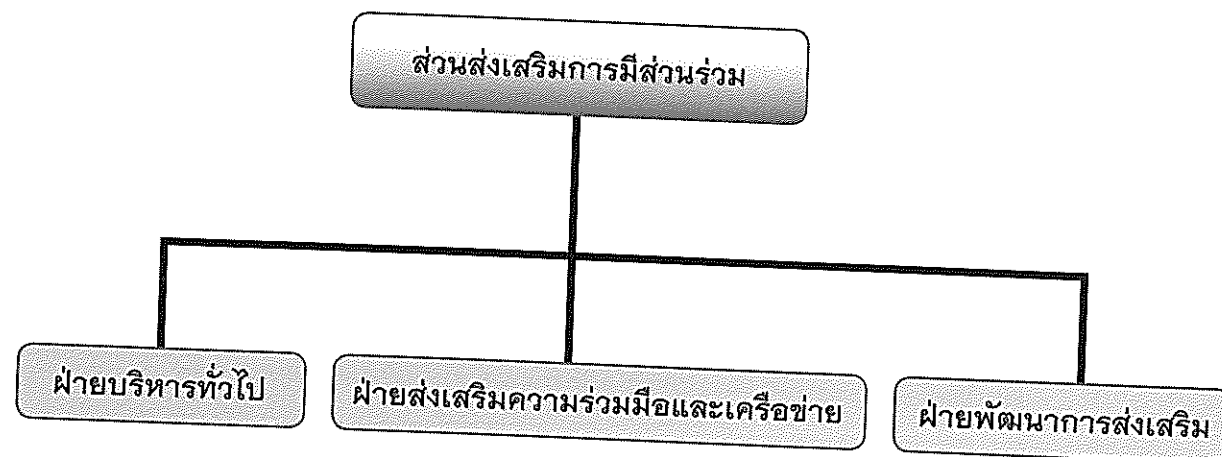

## ฝ่ายบริหารทั่วไป

### หน้าที่รับผิดชอบ

- ปฏิบัติงานสารบรรณทั่วไปของส่วน
- ปฏิบัติงานด้านแผนงานและงบประมาณ
- ปฏิบัติงานด้านบุคคล การเงิน บัญชี พัสดุ
- รวบรวมจัดเก็บ และพัฒนาระบบฐานข้อมูล รวมทั้งจัดทำระบบเผยแพร่องค์ความรู้ด้านป่าไม้ และป่าชุมชน
- ติดตามและประเมินผลการปฏิบัติงาน
- สนับสนุนการปฏิบัติงานของหน่วยงานอื่นที่เกี่ยวข้องหรือที่ได้รับมอบหมาย

## ฝ่ายส่งเสริมความร่วมมือและเครือข่าย

### หน้าที่รับผิดชอบ

- ส่งเสริมและสนับสนุนประชาชน ชุมชน องค์กรท้องถิ่นหรือสถาบันต่างๆ มีส่วนร่วมในการจัดการป่าไม้
- จัดตั้งกลุ่มชุมชนเพื่อบริหารจัดการป่าชุมชน
- ส่งเสริมสิทธิและหน้าที่ประชาชน
- สนับสนุนการดำเนินงานเครือข่ายและความร่วมมือด้านป่าชุมชน
- ปฏิบัติงานร่วมหรือสนับสนุนการปฏิบัติงานของหน่วยงานอื่นที่เกี่ยวข้องหรือที่ได้รับมอบหมาย

## ฝ่ายพัฒนาการส่งเสริม

### หน้าที่รับผิดชอบ

- ศึกษา พัฒนารูปแบบ และระบบกลไกการดำเนินงานของประชาชน ชุมชน องค์กรท้องถิ่นหรือสถาบัน
- ศึกษาและพัฒนาหลักเกณฑ์ในการกำหนดดัชนีชี้วัดการดำเนินงานด้านป่าชุมชน
- ส่งเสริมการแลกเปลี่ยนข้อมูล และการมีส่วนร่วมของประชาชนในการจัดการป่าชุมชน
- เสนอนโยบายและแนวทางสนับสนุนแผนงาน
- จัดทำทำเนียบบุคคล ชุมชน องค์กรท้องถิ่น หน่วยงานหรือสถาบันที่มีผลงานดีเด่นด้านป่าชุมชน
- สนับสนุนการปฏิบัติงานของหน่วยงานอื่นที่เกี่ยวข้องหรือที่ได้รับมอบหมาย



## ส่วนส่งเสริมการจัดการป่าชุมชน

### หน้าที่รับผิดชอบ

- ส่งเสริมการจัดการป่าชุมชน กำหนดรูปแบบการส่งเสริมการจัดการป่าชุมชน รวมถึงเสนอแนะนโยบายด้านการจัดการป่าชุมชน
- วางแผน ประสานการจัดทำโครงการ แผนการจัดการและสนับสนุนการพัฒนาการจัดการป่าไม้และป่าชุมชนร่วมกับหน่วยงานที่เกี่ยวข้อง
- ดำเนินการเกี่ยวกับการจัดตั้ง ขยาย หรือเพิกถอนป่าชุมชนตามกฎหมายว่าด้วยป่าชุมชนและกฎหมายอื่นๆ ที่เกี่ยวข้อง
- ดำเนินการเกี่ยวกับฐานข้อมูลเกี่ยวกับป่าชุมชนทั่วประเทศ
- ปฏิบัติงานร่วมกับหรือสนับสนุนการปฏิบัติงานของหน่วยงานที่เกี่ยวข้อง หรือที่ได้รับมอบหมาย

โดยแบ่งการบริหารงานดังนี้

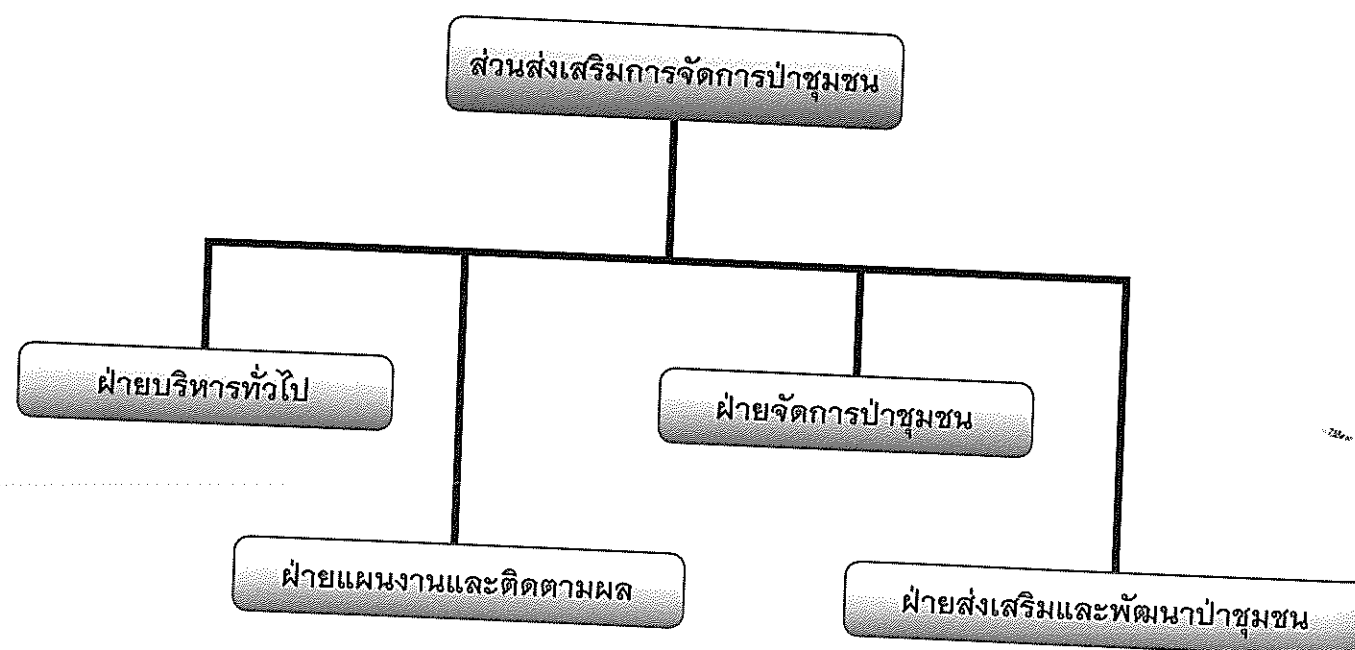

### ฝ่ายบริหารทั่วไป

#### หน้าที่รับผิดชอบ

- ปฏิบัติงานสารบรรณทั่วไปของส่วน
- ปฏิบัติงานด้านแผนงานและงบประมาณ
- ปฏิบัติงานร่วมหรือสนับสนุนการปฏิบัติงานของหน่วยงานอื่นที่เกี่ยวข้องหรือที่ได้รับมอบหมายของส่วน
- ติดตามและประเมินผลการปฏิบัติงานของส่วน
- ปฏิบัติงานอื่นที่ได้รับมอบหมาย

### ฝ่ายแผนงานและติดตามผล

#### หน้าที่รับผิดชอบ

- วางแผน สำรวจ และรวบรวมข้อมูลเกี่ยวกับป่าชุมชนและการจัดการป่าชุมชนในประเทศ
- กำหนดพื้นที่เป้าหมาย และรูปแบบในการจัดการป่าชุมชน
- ติดตามและประเมินผลการดำเนินงานป่าชุมชนให้เป็นไปตามระเบียบและกฎหมายที่เกี่ยวข้อง
- ปฏิบัติงานอื่นๆ ที่เกี่ยวข้องหรือที่ได้รับมอบหมาย

### ฝ่ายจัดการป่าชุมชน

#### หน้าที่รับผิดชอบ

- ดำเนินการตามกฎหมายในการดูแล จัดตั้ง ขยาย เพิกถอนป่าชุมชน
- ดำเนินงานด้านป่าชุมชนให้เป็นไปตามระเบียบและกฎหมายที่เกี่ยวข้อง
- รวบรวมข้อมูลพื้นฐานด้านป่าชุมชนทั่วประเทศ
- ปฏิบัติงานอื่นที่ได้รับมอบหมาย



## ฝ่ายส่งเสริมและพัฒนาป่าชุมชน

### หน้าที่รับผิดชอบ

- วางแผน ส่งเสริม และสนับสนุนให้ประชาชน ชุมชน องค์กรท้องถิ่น องค์กรเอกชน สถาบันต่างๆ มีส่วนร่วมในการจัดการป่าไม้
- ประสานงานกับหน่วยงานที่เกี่ยวข้องในกิจกรรมการส่งเสริมการร่วมกันในการจัดการป่าไม้
- ดำเนินการเผยแพร่เพื่อเสริมสร้างความรู้ความเข้าใจในเรื่องการจัดการป่าไม้ ประโยชน์ และคุณค่าของป่าไม้ ลงสู่กลุ่มเป้าหมายในองค์กรหรือสถาบันที่เกี่ยวข้อง
- ปฏิบัติงานอื่นที่ได้รับมอบหมาย

## ส่วนพัฒนาวนศาสตร์ชุมชน

### หน้าที่รับผิดชอบ

- ศึกษา วิจัย วางแผน และพัฒนางานด้านวนศาสตร์ชุมชน
- บูรณาการกระบวนการบริหารจัดการทรัพยากรป่าไม้และสิ่งแวดล้อมในระดับชุมชน เพื่อการพัฒนาป่าในเมืองอย่างยั่งยืน
- พัฒนาเทคนิคและกำหนดรูปแบบการจัดการป่าไม้ที่เหมาะสม เพื่อส่งเสริมและสนับสนุนการดำเนินงานด้านวนศาสตร์ชุมชน รวมทั้งเสนอแนะนโยบายการพัฒนาวนศาสตร์ชุมชนต่อกรมป่าไม้
- เป็นศูนย์กลางในการแลกเปลี่ยนความรู้ และการบริหารวิชาการด้านวนศาสตร์ชุมชน กับหน่วยงานต่างๆ
- ปฏิบัติงานร่วมกับหรือสนับสนุนการปฏิบัติงานของหน่วยงานที่เกี่ยวข้อง หรือที่ได้รับมอบหมาย

โดยแบ่งการบริหารงานดังนี้

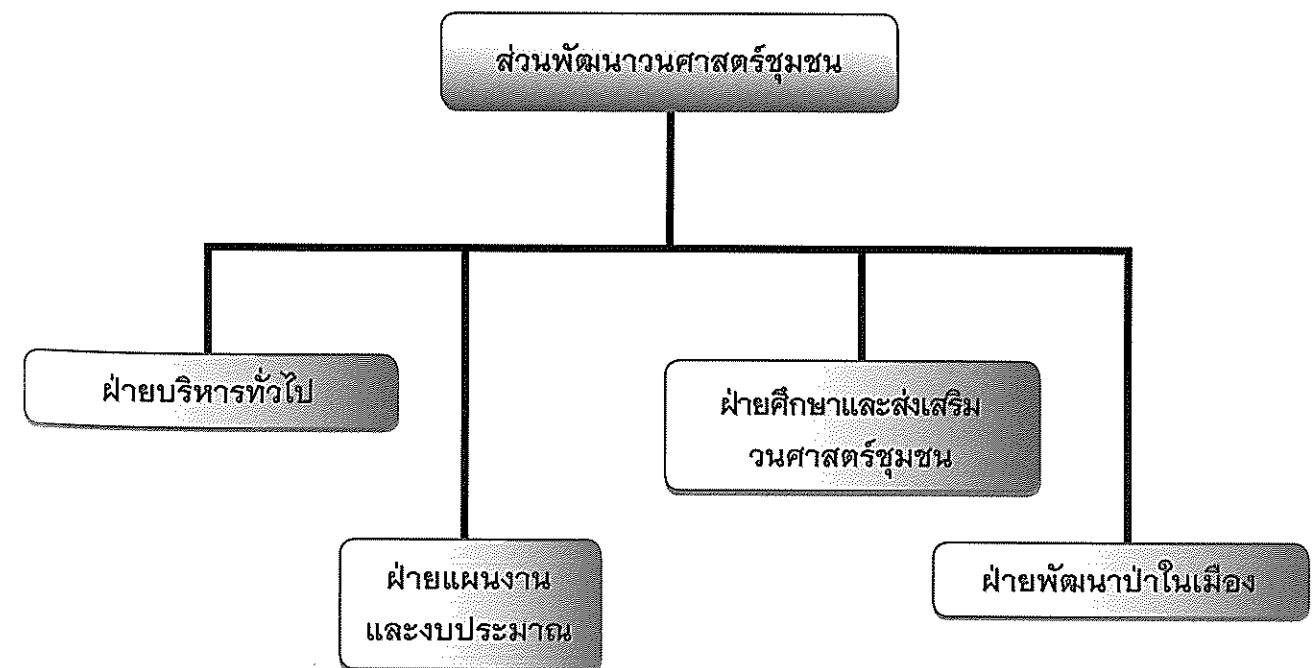



## ฝ่ายบริหารทั่วไป

### หน้าที่รับผิดชอบ

- ปฏิบัติงานสารบรรณ งานธุรการ งานการเจ้าหน้าที่ รวบรวม ตรวจสอบ ควบคุมการบริหารงานภายในส่วนฯ ให้เป็นไปตามระเบียบ กฎหมาย ข้อบังคับของทางราชการที่เกี่ยวข้อง
- ปฏิบัติงานอื่นตามที่ได้รับมอบหมาย

## ฝ่ายแผนงานและงบประมาณ

### หน้าที่รับผิดชอบ

- ปฏิบัติงานด้านแผนงานและงบประมาณ
- ควบคุมการเบิกจ่าย รวบรวม ตรวจสอบ จัดทำคำรับรองการปฏิบัติราชการ สรุปรายงาน และติดตามประเมินผลงานตามแผน
- ปฏิบัติงานอื่นตามที่ได้รับมอบหมาย

## ฝ่ายศึกษาและส่งเสริมวิทยาศาสตร์ชุมชน

### หน้าที่รับผิดชอบ

- ศึกษาส่งเสริมวิจัยและประสานงานด้านป่าชุมชนและระบบวนเกษตร
- สำรวจ วิเคราะห์ วางแผนพัฒนา และกำหนดรูปแบบส่งเสริมการดำเนินงานด้านวนศาสตร์ชุมชนเพื่อพัฒนากระบวนการดำเนินงานอย่างมีส่วนร่วมขององค์กรท้องถิ่นชุมชน ประชาชน และสถาบันต่างๆ
- ประสานความร่วมมือกับหน่วยงานที่เกี่ยวข้อง เพื่อเผยแพร่ข้อมูลและแลกเปลี่ยนความรู้ทางเทคโนโลยีด้านวนศาสตร์ชุมชน
- พัฒนาเทคนิคทางด้านป่าไม้เพื่อใช้ในการส่งเสริม สนับสนุนด้านป่าชุมชนและวนศาสตร์ชุมชน
- ปฏิบัติงานอื่นตามที่ได้รับมอบหมาย

## ฝ่ายพัฒนาป่าในเมือง

### หน้าที่รับผิดชอบ

- วางแผน ส่งเสริม และสนับสนุนทุกภาคส่วนของสังคม
- ดำเนินงานด้านการพัฒนาป่าในเมือง
- แลกเปลี่ยนความรู้ด้านเทคโนโลยีเพื่อพัฒนาสภาพแวดล้อมในเขตชุมชนเมือง
- ศึกษาและพัฒนาองค์ความรู้เพื่อการส่งเสริมและให้บริการทางด้านวิชาการที่เกี่ยวข้อง
- ปฏิบัติงานอื่นตามที่ได้รับมอบหมาย



## ส่วนประสานงานและโครงการพิเศษ

### หน้าที่รับผิดชอบ

- ประสานงาน ติดตาม และประเมินผลการปฏิบัติงานด้านป่าชุมชน ป่าในเมืองและวนเกษตรของศูนย์ส่งเสริมวนศาสตร์ชุมชนและหน่วยงานอื่นๆ ที่เกี่ยวข้อง
- รวบรวมจัดทำระบบข้อมูลด้านป่าชุมชนในประเทศไทยเพื่อใช้เป็นข้อมูลในการวางแผนและพัฒนารูปแบบการนำเสนอและเผยแพร่ประชาสัมพันธ์
- ประสานความร่วมมือการให้ความช่วยเหลือและสนับสนุนการดำเนินโครงการพิเศษด้านป่าชุมชนจากหน่วยงานของภาครัฐและเอกชน ทั้งในประเทศและต่างประเทศ
- ปฏิบัติงานร่วมกับหรือสนับสนุนการปฏิบัติงานของหน่วยงานที่เกี่ยวข้อง หรือที่ได้รับมอบหมาย

โดยแบ่งการบริหารงานดังนี้

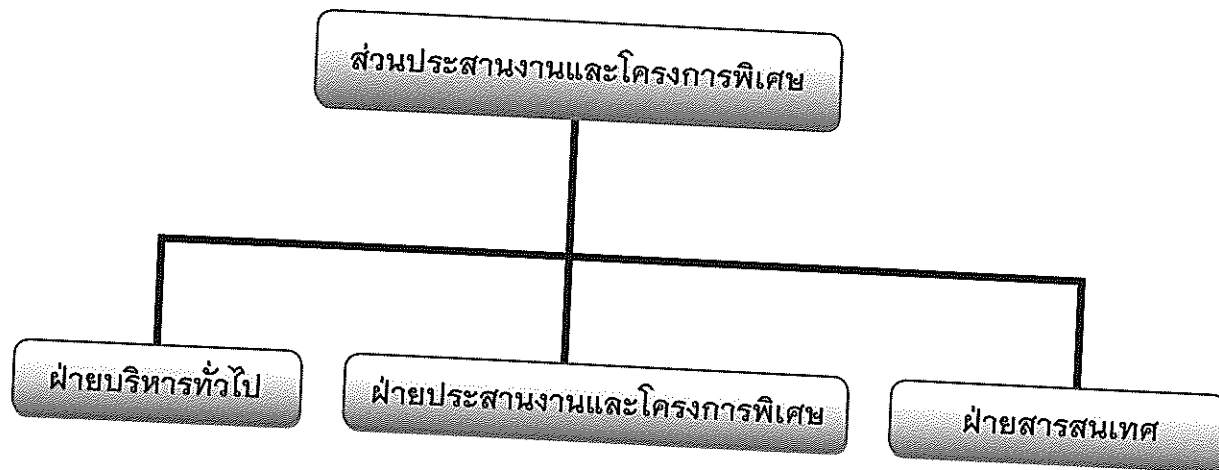

## ฝ่ายบริหารทั่วไป

### หน้าที่รับผิดชอบ

- ปฏิบัติงานสารบรรณ งานบัญชี แผนงานและงบประมาณของส่วน
- ปฏิบัติงานอื่นที่ได้รับมอบหมาย

## ฝ่ายประสานงานและโครงการพิเศษ

### หน้าที่รับผิดชอบ

- จัดทำแผนงาน/โครงการพิเศษด้านป่าชุมชน และประสานความร่วมมือการดำเนินงานตลอดจนการติดตามผลการดำเนินงานให้เป็นไปตามวัตถุประสงค์
- รวบรวมและรายงานผลการดำเนินงานป่าชุมชนที่ได้รับมอบหมาย ให้เป็นไปตามระเบียบและกฎหมายที่เกี่ยวข้อง
- ปฏิบัติงานอื่นที่ได้รับมอบหมาย

## ฝ่ายสารสนเทศ

### หน้าที่รับผิดชอบ

- วางระบบการประมวลผล วิเคราะห์ เพื่อพัฒนาข้อมูลและจัดทำฐานข้อมูลด้านป่าชุมชนให้เป็นปัจจุบันอยู่เสมอ
- ปรับปรุงข้อมูลป่าชุมชน เพื่อเผยแพร่ทางสื่อต่างๆ
- ถ่ายทอดองค์ความรู้ด้านเทคโนโลยีที่เกี่ยวข้องกับป่าชุมชนให้กับบุคลากรที่ปฏิบัติงานด้านป่าชุมชน



## ศูนย์ส่งเสริมวนศาสตร์ชุมชน

### หน้าที่รับผิดชอบ

- รวบรวมความรู้ด้านป่าชุมชน วนศาสตร์ชุมชน ป่าในเมือง และวิชาความรู้ที่เกี่ยวข้อง
- จัดเก็บระบบข้อมูลวิชาความรู้ด้านป่าชุมชน วนศาสตร์ชุมชน ป่าในเมือง และวิชาความรู้ที่เกี่ยวข้อง
- ค้นคว้า พัฒนาทางวิชาการด้านป่าชุมชน วนศาสตร์ชุมชน ป่าในเมือง และวิชาความรู้ที่เกี่ยวข้อง
- สานิต ถ่ายทอด ส่งเสริมกระบวนการเรียนรู้ด้านป่าชุมชน วนศาสตร์ชุมชน ป่าในเมือง และวิชาความรู้ที่เกี่ยวข้อง
- ปฏิบัติงานอื่น ๆ ตามที่ได้รับมอบหมาย

โดยแบ่งการบริหารงานดังนี้

1. ศูนย์ส่งเสริมวนศาสตร์ชุมชนที่ 1 (เชียงใหม่) มีพื้นที่รับผิดชอบ จำนวน 5 จังหวัด คือ เชียงใหม่ เชียงราย แม่ฮ่องสอน ลำพูน และพะเยา
2. ศูนย์ส่งเสริมวนศาสตร์ชุมชนที่ 2 (เพชรบูรณ์) มีพื้นที่รับผิดชอบ จำนวน 4 จังหวัด คือ เพชรบูรณ์ พิษณุโลก พิจิตร และอุตรดิตถ์
3. ศูนย์ส่งเสริมวนศาสตร์ชุมชนที่ 3 (สกลนคร) มีพื้นที่รับผิดชอบ จำนวน 9 จังหวัด คือ สกลนคร มุกดาหาร นครพนม หนองคาย อุดรธานี กาฬสินธุ์ หนองบัวลำภู เลย และบึงกาฬ
4. ศูนย์ส่งเสริมวนศาสตร์ชุมชนที่ 4 (ศรีสะเกษ) มีพื้นที่รับผิดชอบ จำนวน 6 จังหวัด คือ ศรีสะเกษ สุรินทร์ อำนาจเจริญ ยโสธร ร้อยเอ็ด และอุบลราชธานี
5. ศูนย์ส่งเสริมวนศาสตร์ชุมชนที่ 5 (อุทัยธานี) มีพื้นที่รับผิดชอบ จำนวน 8 จังหวัด คือ อุทัยธานี กำแพงเพชร นครสวรรค์ ชัยนาท สุพรรณบุรี กาญจนบุรี สิงห์บุรี และนครปฐม
6. ศูนย์ส่งเสริมวนศาสตร์ชุมชนที่ 6 (ระยอง) มีพื้นที่รับผิดชอบ จำนวน 7 จังหวัด คือ ระยอง จันทบุรี ตราด ชลบุรี สระแก้ว ฉะเชิงเทรา และสมุทรปราการ
7. ศูนย์ส่งเสริมวนศาสตร์ชุมชนที่ 7 (เพชรบุรี) มีพื้นที่รับผิดชอบ จำนวน 5 จังหวัด คือ เพชรบุรี ประจวบคีรีขันธ์ ราชบุรี สมุทรสาคร และสมุทรสงคราม
8. ศูนย์ส่งเสริมวนศาสตร์ชุมชนที่ 8 (ตรัง) มีพื้นที่รับผิดชอบ จำนวน 8 จังหวัด คือ ตรัง

สตูล กระบี่ พัทลุง ปัตตานี ยะลา นราธิวาส และสงขลา

9. ศูนย์ส่งเสริมวนศาสตร์ชุมชนที่ 9 (ลำปาง) มีพื้นที่รับผิดชอบ จำนวน 5 จังหวัด คือ ลำปาง ตาก แพร่ น่าน และสุโขทัย

10. ศูนย์ส่งเสริมวนศาสตร์ชุมชนที่ 10 (ขอนแก่น) มีพื้นที่รับผิดชอบ จำนวน 5 จังหวัด คือ ขอนแก่น ชัยภูมิ มหาสารคาม บุรีรัมย์ และนครราชสีมา

11. ศูนย์ส่งเสริมวนศาสตร์ชุมชนที่ 11 (สระบุรี) มีพื้นที่รับผิดชอบ จำนวน 9 จังหวัด คือ สระบุรี นครนายก ปราจีนบุรี ลพบุรี อ่างทอง นนทบุรี ปทุมธานี พระนครศรีอยุธยา และกรุงเทพมหานคร

12. ศูนย์ส่งเสริมวนศาสตร์ชุมชนที่ 12 (สุราษฎร์ธานี) มีพื้นที่รับผิดชอบ จำนวน 6 จังหวัด คือ สุราษฎร์ธานี ชุมพร ระนอง นครศรีธรรมราช พังงา และภูเก็ต

## ศูนย์การเรียนรู้วนศาสตร์ชุมชน กรมป่าไม้

### หน้าที่รับผิดชอบ

- ผูกอบรม สานิต ถ่ายทอด ส่งเสริมกระบวนการเรียนรู้ด้านการจัดการป่าไม้ และด้าน วนศาสตร์ชุมชน ภายใต้รูปแบบกระบวนการมีส่วนร่วมของชุมชนและทุกภาคส่วน
- รวบรวมองค์ความรู้ด้านภูมิปัญญาท้องถิ่น เพื่อเผยแพร่และถ่ายทอดสู่ชุมชน
- ส่งเสริมและพัฒนาป่าไม้ในรูปแบบบูรณาการ ตามแนวทางพระราชดำริ
- ปฏิบัติงานอื่นๆ ตามที่ได้รับมอบหมาย





จำนวนข้าราชการ ลูกจ้างประจำ  
และพนักงานราชการของสำนักจัดการป่าชุมชน  
(ณ วันที่ 30 กันยายน 2557)

<b>ข้าราชการสำนักจัดการป่าชุมชน</b>			
- ผู้อำนวยการสำนักจัดการป่าชุมชน	54	อัตรา	
- ผู้เชี่ยวชาญเฉพาะด้านจัดการป่าชุมชน	1	อัตรา	
- ส่วนอำนวยการ	1	อัตรา	
- ส่วนส่งเสริมการมีส่วนร่วม	5	อัตรา	
- ส่วนส่งเสริมการจัดการป่าชุมชน	5	อัตรา	
- ส่วนพัฒนานวนศาสตร์ชุมชน	6	อัตรา	
- ส่วนประสานงานและโครงการพิเศษ	3	อัตรา	
- ศูนย์ส่งเสริมวนศาสตร์ชุมชน	3	อัตรา	
- ไปช่วยปฏิบัติราชการหน่วยงานต่างๆ	16	อัตรา	
- ตำแหน่งว่าง	6	อัตรา	
- มาช่วยปฏิบัติราชการสำนักจัดการป่าชุมชน	2	อัตรา	
	6	อัตรา	
<b>ลูกจ้างประจำ</b>			
- ส่วนอำนวยการ	6	อัตรา	
- ส่วนส่งเสริมการจัดการป่าชุมชน	3	อัตรา	
- ส่วนประสานงานและโครงการพิเศษ	1	อัตรา	
- มาช่วยปฏิบัติราชการสำนักจัดการป่าชุมชน	1	อัตรา	
	1	อัตรา	
<b>พนักงานราชการ</b>			
- ท้องผู้เชี่ยวชาญเฉพาะด้านจัดการป่าชุมชน	164	อัตรา	
- ส่วนอำนวยการ	2	อัตรา	
- ส่วนส่งเสริมการมีส่วนร่วม	17	อัตรา	
- ส่วนส่งเสริมการจัดการป่าชุมชน	8	อัตรา	
- ส่วนพัฒนานวนศาสตร์ชุมชน	14	อัตรา	
- ส่วนประสานงานและโครงการพิเศษ	10	อัตรา	
- ศูนย์ส่งเสริมวนศาสตร์ชุมชน	8	อัตรา	
- ศูนย์การเรียนรู้วนศาสตร์ชุมชน กรมป่าไม้	99	อัตรา	
- อัตราว่าง	4	อัตรา	
	2	อัตรา	
<b>พนักงานจ้างเหมาบริการ</b>			
- ส่วนกลาง	24	อัตรา	
- ศูนย์ส่งเสริมวนศาสตร์ชุมชนที่ 1-12	12	อัตรา	
- ศูนย์การเรียนรู้วนศาสตร์ชุมชน กรมป่าไม้	7	อัตรา	
	5	อัตรา	

ผลการดำเนินงานตามแผนงานอนุรักษ์และจัดการทรัพยากรธรรมชาติ ผลผลิตที่ 1  
พื้นที่ป่าไม่ได้รับการบริหารจัดการ  
กิจกรรมหลักส่งเสริมการจัดการป่าชุมชน

■ กิจกรรมหลักส่งเสริมการจัดการป่าชุมชน



**แผนการปฏิบัติงานและใช้จ้างงบประมาณ  
ประจำปีงบประมาณ 2557**

**กิจกรรมส่งเสริมการจัดการป่าชุมชน**

**๑) วัตถุประสงค์**

- 1 เพื่อส่งเสริมการจัดการป่าไม้ โดยให้ชุมชนเข้ามามีส่วนร่วมในการบริหารจัดการ ควบคุม ดูแลรักษา หรือบำรุงป่า พัฒนาสิ่งแวดล้อมและการใช้ประโยชน์ภายใต้หลักการความสมดุลและยั่งยืน
- 2 เพื่อการพัฒนาป่าไม้ควบคู่กันไป กับการสร้างความเข้มแข็งของชุมชนภายใต้หลักการตามแนวทางเศรษฐกิจพอเพียง โดยมุ่งหวังให้ชุมชนมีความพร้อม และร่วมจัดการป่าไม้ได้อย่างมีประสิทธิภาพ
- 3 เพื่อส่งเสริมและพัฒนาความร่วมมือของชุมชน องค์การภาคเอกชน และหน่วยงานของรัฐให้ มีบทบาทและความเข้มแข็งในการบริหารจัดการป่าอย่างต่อเนื่อง

**๑) พื้นที่ดำเนินงาน**

พื้นที่เป้าหมายในความรับผิดชอบของ สำนักจัดการทรัพยากรป่าไม้ที่ 1 - 13 และสำนักจัดการทรัพยากรป่าไม้ (สาขา) 10 แห่ง โดยมีพื้นที่ดำเนินการ ดังนี้

1. พื้นที่ป่าไม้ตาม พ.ร.บ.ป่าไม้ พุทธศักราช 2484
2. พื้นที่ป่าสงวนแห่งชาติ ตาม พ.ร.บ. ป่าสงวนแห่งชาติ พ.ศ.2507
3. พื้นที่สาธารณประโยชน์

**๑) วิธีดำเนินการ**

กิจกรรมส่งเสริมการจัดการป่าชุมชน ดำเนินการส่งเสริมและพัฒนางานด้านป่าชุมชนในพื้นที่หมู่บ้านเป้าหมาย โดยหน่วยงานรัฐให้การส่งเสริมและสนับสนุนชุมชนได้รับรู้หลักการและวิธีการบริหารจัดการป่าชุมชน การใช้ประโยชน์จากป่าอย่างยั่งยืน รวมทั้งเสริมสร้างความเข้มแข็งแก่ชุมชนในการบริหารจัดการป่าอย่างมีประสิทธิภาพ สอดคล้องกับภูมิประเทศ และความต้องการของชุมชนโดยใช้กระบวนการส่งเสริมประชาสัมพันธ์ การเสริมสร้างความรู้ความเข้าใจ การฝึกอบรม และการสนับสนุนงบประมาณในการบริหารจัดการป่าชุมชน

**๑) เป้าหมายดำเนินการ**

1. ส่งเสริมประชาสัมพันธ์เผยแพร่ เป้าหมาย 200 หมู่บ้าน
2. สสำรวจข้อมูล เป้าหมาย 200 หมู่บ้าน
3. สัมมนาเจ้าหน้าที่รัฐ เป้าหมาย 100 คน
4. ฝึกอบรมราษฎร เป้าหมาย 2,000 คน
5. จัดตั้งป่าชุมชน เป้าหมาย 200 หมู่บ้าน
6. บริหารจัดการพื้นที่โดยการสนับสนุนจากภาครัฐ จำนวน 200 หมู่บ้าน
7. การติดตามผลการดำเนินงาน จำนวน 200 หมู่บ้าน

\*\*\*\*\*



**สรุปรายละเอียดและผลการดำเนินงาน  
ประจำปีงบประมาณ 2557  
กิจกรรมส่งเสริมการจัดการป่าชุมชน**

**1. หน่วยงานรับผิดชอบ**

ส่วนส่งเสริมการจัดการป่าชุมชน สำนักจัดการป่าชุมชน

**2. กิจกรรมดำเนินการ**

1. กิจกรรมส่งเสริมประชาสัมพันธ์
2. กิจกรรมสำรวจจัดตั้งป่าชุมชน
3. กิจกรรมเตรียมความพร้อมเจ้าหน้าที่ของรัฐ
4. กิจกรรมเตรียมความพร้อมของราษฎร
5. กิจกรรมการบริหารจัดการพื้นที่โดยการสนับสนุนจากภาครัฐ
6. กิจกรรมติดตามผลการดำเนินงาน

**3. ผลการดำเนินงาน**

**3.1 กิจกรรมส่งเสริมประชาสัมพันธ์**

ดำเนินการส่งเสริมประชาสัมพันธ์การดำเนินงานด้านป่าชุมชนในหมู่บ้านเป้าหมายที่เข้าร่วมดำเนินการกิจกรรมส่งเสริมการจัดการป่าชุมชน ประจำปีงบประมาณ พ.ศ.2557 รวม 200 หมู่บ้าน และหมู่บ้านที่ดำเนินโครงการป่าชุมชนตั้งแต่ปี 2543 ถึงปัจจุบัน โดยการประสานงานกับกลุ่มราษฎรและคณะกรรมการหมู่บ้านองค์การบริหารส่วนตำบลท้องที่ รวมทั้งหน่วยงานที่เกี่ยวข้อง เพื่อจัดการประชาสัมพันธ์ ประชุม บรรยาย แนะนำให้ความรู้ด้านป่าชุมชนอย่างต่อเนื่องสม่ำเสมอ

**3.2 กิจกรรมสำรวจจัดตั้งป่าชุมชน**

ดำเนินการสำรวจจัดตั้งป่าชุมชนตามแนวทางการจัดทำโครงการป่าชุมชนของกรมป่าไม้รวมทั้งสิ้น 471 หมู่บ้าน รายละเอียดตามตารางผลการอนุมัติโครงการป่าชุมชน ประจำปีงบประมาณ พ.ศ. 2557

ผลการอนุมัติโครงการป่าชุมชน ประจำปีงบประมาณ พ.ศ. 2557 ( รายจังหวัด )

( วันที่ 1 ตุลาคม 2556 - 30 กันยายน 2557 )

ข้อมูล ณ วันที่ 30 ก.ย. 57

ลำดับ	จังหวัด	จำนวนหมู่บ้าน	เนื้อที่ (พ.ร.บ. ป่าสงวน 2507)			เนื้อที่ (พ.ร.บ. ป่าไม้ 2484)			เนื้อที่ (นสส.)			เนื้อที่ (อื่นๆ)			รวมเนื้อที่		
			ไร่	งาน	ตร.วา	ไร่	งาน	ตร.วา	ไร่	งาน	ตร.วา	ไร่	งาน	ตร.วา	ไร่	งาน	ตร.วา
<b>ภาคเหนือ</b>																	
1	กำแพงเพชร	11	14,131	2	0	0	0	0	0	0	0	0	0	0	14,131	2	0
2	เชียงราย	22	22,681	0	7	0	0	0	236	2	90	0	0	0	22,917	2	97
3	เชียงใหม่	2	866	1	85	0	0	0	0	0	0	0	0	866	1	85	
4	ตาก	33	27,656	2	58	2,124	3	16	0	0	0	0	0	29,781	1	74	
5	นครสวรรค์	5	131	0	0	1,878	0	0	0	0	0	0	0	2,009	0	0	
6	น่าน	3	917	0	0	119	0	0	0	0	0	0	0	1,036	0	0	
7	พะเยา	10	3,321	0	0	0	0	0	0	0	0	0	0	3,321	0	0	
8	พิจิตร	4	198	0	0	510	0	0	0	0	0	0	0	708	0	0	
9	พิษณุโลก	17	24,018	2	88	341	2	67	104	3	99	0	0	24,465	1	54	
10	เพชรบูรณ์	9	450	0	0	105	0	0	2,365	0	22	0	0	2,920	0	22	
11	แพร่	26	17,740	0	0	0	0	0	0	0	1,110	0	0	18,850	0	0	
12	แม่ฮ่องสอน	5	714	3	33	0	0	0	0	0	622	2	22	1,337	1	55	
13	ลำปาง	5	9,978	0	0	0	0	0	0	0	0	0	0	9,978	0	0	
14	ลำพูน	3	1,674	0	0	826	0	0	0	0	0	0	0	2,500	0	0	
15	สุโขทัย	10	2,776	0	88	617	3	10	0	0	0	0	0	3,393	3	98	
16	สุราษฎร์ธานี	3	260	0	0	0	0	0	58	0	0	0	0	318	0	0	
17	สุพรรณบุรี	7	6,386	0	0	1,173	0	0	0	0	0	0	0	7,559	0	0	
	<b>รวม</b>	<b>175</b>	<b>133,900</b>	<b>1</b>	<b>59</b>	<b>7,695</b>	<b>0</b>	<b>93</b>	<b>2,764</b>	<b>3</b>	<b>11</b>	<b>1,732</b>	<b>2</b>	<b>146,092</b>	<b>3</b>	<b>85</b>	
<b>ภาคตะวันออกเฉียงเหนือ</b>																	
1	กาฬสินธุ์	11	8,883	0	0	0	0	0	0	0	0	0	0	8,883	0	0	
2	ขอนแก่น	19	1,485	2	34	1,848	0	54	2,650	2	78	0	0	5,984	1	66	
3	ชัยภูมิ	16	12,511	1	12	0	0	0	0	0	0	0	0	12,511	1	12	
4	นครพนม	29	95	3	36	1,709	0	0	7,220	1	52	0	0	9,025	0	88	
5	นครราชสีมา	29	5,494	1	24	2,739	3	65	4,437	3	31	0	0	12,672	0	20	
6	บุรีรัมย์	7	1,372	3	6	0	0	0	0	0	0	0	0	1,372	3	6	
7	มหาสารคาม	8	162	0	0	236	0	0	874	0	0	0	0	1,272	0	0	
8	มุกดาหาร	21	23,406	2	6	961	2	86	0	0	0	0	0	24,366	0	92	
9	ยโสธร	9	219	0	0	1,089	3	58	1,479	2	32	0	0	2,788	1	90	
10	ร้อยเอ็ด	13	2,863	0	0	0	0	0	516	1	29	0	0	3,379	1	29	
11	เลย	0	0	0	0	0	0	0	0	0	0	0	0	0	0	0	
12	ศรีสะเกษ	0	0	0	0	0	0	0	0	0	0	0	0	0	0	0	
13	สกลนคร	0	0	0	0	0	0	0	0	0	0	0	0	0	0	0	
14	สุรินทร์	7	820	2	87	656	1	0	0	0	0	0	0	1,476	3	87	
15	หนองคาย	5	84	2	66	266	0	0	0	0	0	0	0	350	2	66	
16	หนองบัวลำภู	0	0	0	0	0	0	0	0	0	0	0	0	0	0	0	
17	อำนาจเจริญ	0	0	0	0	0	0	0	0	0	0	0	0	0	0	0	
18	อุดรธานี	7	3,068	3	96	153	0	0	74	2	13	0	0	3,296	2	9	
19	อุบลราชธานี	28	3,533	3	94	2,045	0	94	100	3	14	0	0	5,680	0	2	
	<b>รวม</b>	<b>209</b>	<b>64,001</b>	<b>2</b>	<b>61</b>	<b>11,705</b>	<b>0</b>	<b>57</b>	<b>17,354</b>	<b>0</b>	<b>49</b>	<b>0</b>	<b>0</b>	<b>93,060</b>	<b>3</b>	<b>67</b>	



ผลการอนุมัติโครงการป่าชุมชน ประจำปีงบประมาณ พ.ศ. 2557 ( รายจังหวัด )

( วันที่ 1 ตุลาคม 2556 - 30 กันยายน 2557 )

ข้อมูล ณ วันที่ 30 ก.ย. 57

ลำดับ	จังหวัด	จำนวนหมู่บ้าน	เนื้อที่ (พ.ร.บ. ป่าสงวน 2507)			เนื้อที่ (พ.ร.บ. ป่าไม้ 2484)			เนื้อที่ (นสส.)			เนื้อที่ (อื่น ๆ)			รวมเนื้อที่		
			ไร่	งาน	ตร.วา	ไร่	งาน	ตร.วา	ไร่	งาน	ตร.วา	ไร่	งาน	ตร.วา	ไร่	งาน	ตร.วา
1	ภาคกลาง																
1	กาญจนบุรี	12	7,211	0	74	0	0	0	0	0	0	461	3	25	7,672	3	99
2	จันทบุรี	3	0	0	0	82	0	0	750	1	63	0	0	0	832	1	63
3	ฉะเชิงเทรา	0	0	0	0	0	0	0	0	0	0	0	0	0	0	0	0
4	ชลบุรี	3	1,383	0	0	664	3	32	0	0	0	0	0	0	2,047	3	32
5	นครนายก	0	0	0	0	0	0	0	0	0	0	0	0	0	0	0	0
6	ชัยนาท	4	0	0	0	712	2	99	677	0	40	0	0	0	1,389	3	39
7	ตราด	4	1,273	0	29	167	1	23	0	0	0	0	0	0	1,440	1	52
8	ประจวบคีรีขันธ์	6	319	3	96	4,149	0	0	0	0	0	0	0	0	4,468	3	96
9	ปราจีนบุรี	6	0	0	0	247	2	88	547	3	75	0	0	0	795	2	63
10	เพชรบุรี	6	3,095	0	0	0	0	0	0	0	0	0	0	0	3,095	0	0
11	ระยอง	5	832	0	0	124	1	7	0	0	0	0	0	0	956	1	7
12	ราชบุรี	5	2,801	0	0	100	0	0	0	0	0	0	0	0	2,901	0	0
13	ลพบุรี	1	713	2	65	0	0	0	0	0	0	0	0	0	713	2	65
14	สระแก้ว	1	129	0	29	0	0	0	0	0	0	0	0	0	129	0	29
15	สระบุรี	3	0	0	0	345	0	41	0	0	0	0	0	0	345	0	41
16	สิงห์บุรี	4	0	0	0	168	2	0	0	0	0	0	0	0	168	2	0
17	สุพรรณบุรี	2	191	0	0	122	0	0	0	0	0	0	0	0	168	2	0
	รวม	65	17,948	3	93	6,883	1	90	1,975	1	78	461	3	25	27,269	2	86
	ภาคใต้																
1	กระบี่	1	0	0	0	0	0	0	37	1	99	0	0	0	37	1	99
2	ชุมพร	0	0	0	0	0	0	0	0	0	0	0	0	0	0	0	0
3	ตรัง	2	1,100	0	0	55	0	0	0	0	0	0	0	0	0	0	0
4	นครศรีธรรมราช	4	862	0	57	81	2	30	0	0	0	0	0	0	1,155	0	0
5	นราธิวาส	4	1,919	0	0	0	0	0	0	0	0	0	0	0	943	2	87
6	ปัตตานี	1	0	0	0	85	0	0	0	0	0	5,630	0	0	7,549	0	0
7	พังงา	0	0	0	0	0	0	0	0	0	0	0	0	0	85	0	0
8	พัทลุง	4	0	0	0	241	1	97	0	0	0	0	0	0	0	0	0
9	ภูเก็ต	0	0	0	0	0	0	0	0	0	0	0	0	0	241	1	97
10	ยะลา	0	0	0	0	0	0	0	0	0	0	0	0	0	0	0	0
11	ระนอง	3	197	0	0	11	0	0	0	0	0	0	0	0	0	0	0
12	สงขลา	0	0	0	0	0	0	0	0	0	0	0	0	0	208	0	0
13	สตูล	0	0	0	0	0	0	0	0	0	0	0	0	0	0	0	0
14	สุราษฎร์ธานี	3	250	0	0	558	0	0	0	0	0	0	0	0	0	0	0
	รวม	22	4,328	0	57	1,032	0	27	37	1	99	5,630	0	0	808	0	0
		471	220,177	6	270	27,315	1	267	22,130	5	237	7,823	5	47	277,451	1	21

3.3 กิจกรรมเตรียมความพร้อมเจ้าหน้าที่ของรัฐ

3.3.1 ดำเนินการจัดสัมมนาเชิงปฏิบัติการ หลักสูตร การส่งเสริมการจัดการป่าชุมชน ณ โรงแรมสบายไฮเทล อำเภอเมือง จังหวัดนครราชสีมา ระหว่างวันที่ 17-19 ธันวาคม 2556 ซึ่งมีผู้เข้าร่วมสัมมนาเป็นเจ้าหน้าที่ส่งเสริมการจัดการป่าชุมชน จากสำนักจัดการทรัพยากรป่าไม้ทุกสำนัก สำนักจัดการทรัพยากรป่าไม้สาขาทุกสาขา ศูนย์ส่งเสริมวนศาสตร์ชุมชนทุกศูนย์ ศูนย์การเรียนรู้วนศาสตร์ชุมชน กรมป่าไม้และสำนักจัดการป่าชุมชน รวมทั้งสิ้น 103 คน โดยครอบคลุมเนื้อหาวิชาการทั้งภาคทฤษฎี และแนวทางการนำไปประยุกต์ใช้ในการส่งเสริมการจัดการป่าชุมชนเพื่อปฏิบัติงานร่วมกับองค์กรชุมชน โดยแบ่งการสัมมนาออกเป็น 2 ภาค คือ

1. ภาคการบรรยายเกี่ยวกับนโยบายการส่งเสริมป่าชุมชน แนวทางการดำเนินงานตามแผนปฏิบัติงานและงบประมาณ ประจำปี พ.ศ. 2557

2. ภาคระดมความคิดและนำเสนอ เรื่อง “แนวทางการดำเนินงานส่งเสริมการจัดการป่าชุมชน” ใน 4 หัวข้อ คือ

- 1) ขั้นตอนการจัดทำโครงการป่าชุมชนและการต่ออายุโครงการป่าชุมชน
- 2) หลักเกณฑ์การแบ่งกลุ่มป่าชุมชน
- 3) แนวทางปฏิบัติเกี่ยวกับป่าชุมชนเตรียมการ
- 4) การส่งเสริมเครือข่ายป่าชุมชน

ซึ่งการสัมมนาในครั้งนี้สำเร็จลุล่วงไปด้วยดี โดยความร่วมมือจากวิทยากรและผู้เข้าร่วมสัมมนา ตลอดจนข้าราชการและพนักงานส่วนส่งเสริมการจัดการป่าชุมชนทุกท่าน ที่ให้ความร่วมมือและการประสานงานเป็นอย่างดี

3.3.2 ดำเนินการจัดประชุมชี้แจงการดำเนินงานตามคู่มือการปฏิบัติงานตามแนวทางการจัดทำโครงการป่าชุมชนของกรมป่าไม้ จำนวน 2 ครั้ง คือ ในวันที่ 19 พฤษภาคม 2557 ณ ห้องประชุมสำนักงานทรัพยากรธรรมชาติและสิ่งแวดล้อมจังหวัดพิษณุโลก อำเภอเมือง จังหวัดพิษณุโลก และวันที่ 11 มิถุนายน 2557 ณ ห้องประชุมศูนย์ฝึกอบรมที่ 3 (ชะอำ) อำเภอชะอำ จังหวัดเพชรบุรี โดยมีวัตถุประสงค์เพื่อให้ผู้อำนวยการส่วนจัดการป่าชุมชนและเจ้าหน้าที่ของสำนักจัดการทรัพยากรป่าไม้ทุกแห่ง รวมทั้งผู้ที่เกี่ยวข้องรับทราบนโยบายของอธิบดีกรมป่าไม้ ในการพัฒนางานด้านป่าชุมชน และให้ที่ประชุมพิจารณาปรับปรุงแบบฟอร์มตามคู่มือการปฏิบัติงานตามแนวทางการจัดทำโครงการป่าชุมชนของกรมป่าไม้ ให้สอดคล้องกับนโยบายดังกล่าว และเป็นไปตามระเบียบกฎหมายที่เกี่ยวข้อง

3.4 กิจกรรมเตรียมความพร้อมของราษฎร

ดำเนินการจัดฝึกอบรมราษฎร หลักสูตร “การบริหารจัดการพื้นที่โดยการสนับสนุนจากภาครัฐ” ให้แก่ตัวแทนราษฎรจากหมู่บ้านเป้าหมาย รวมทั้งสิ้น 2,000 คน



### 3.5 กิจกรรมการบริหารจัดการพื้นที่โดยการสนับสนุนจากภาครัฐ

ส่งเสริมให้ราษฎรในพื้นที่ดำเนินการบริหารจัดการป่าโดยการสนับสนุนงบประมาณสำหรับกิจกรรมที่ส่งเสริมให้ราษฎรดำเนินการ เช่น การลาดตระเวนป่า การป้องกันไฟป่า การจัดทำป้ายการเพาะชำกล้าไม้และสมุนไพร การปลูกฟื้นฟูป่า เป็นต้น โดยได้พิจารณาตามความเหมาะสมกับสภาพความเป็นจริงของพื้นที่ และสอดคล้องกับระเบียบกฎหมาย และขนบธรรมเนียมประเพณี และวัฒนธรรม รวม 200 หมู่บ้าน

### 3.6 กิจกรรมติดตามผลการดำเนินงาน

ดำเนินการติดตามนิเทศงานด้านป่าชุมชนในหมู่บ้านเป้าหมาย จำนวน 200 หมู่บ้าน รวมทั้งติดตามผลการนำความรู้ที่ได้รับการถ่ายทอดไปใช้ประโยชน์ในด้านต่างๆ ของชุมชนกลุ่มเป้าหมาย กิจกรรมส่งเสริมการจัดการป่าชุมชน

## 4. ข้อมูลตาราง

ผลการอนุมัติโครงการป่าชุมชน ประจำปีงบประมาณ พ.ศ. 2557 ( รายงานภาค )  
( วันที่ 1 ตุลาคม 2556 - 30 กันยายน 2557 )

ภาค	จำนวนหมู่บ้าน	เมื่อปี (พ.ร.บ. ป่าสงวน 2507)			เมื่อปี (พ.ร.บ. ป่าไม้ 2484)			เมื่อปี (นสค.)			เมื่อปี (อื่นๆ)			รวมเมื่อปี		
		ใช้	งาน	ตรวจ	ใช้	งาน	ตรวจ	ใช้	งาน	ตรวจ	ใช้	งาน	ตรวจ	ใช้	งาน	ตรวจ
ภาคเหนือ	175	133,900	1	59	7,695	0	93	2,764	3	11	1,732	2	22	146,092	3	85
ภาคตะวันออกเฉียงเหนือ	209	64,001	2	61	11,705	0	57	17,354	0	49	0	0	0	93,060	3	67
ภาคกลาง	65	17,948	3	93	6,883	1	90	1,975	1	78	461	3	25	27,269	2	86
ภาคใต้	22	4,328	0	57	1,032	0	27	37	1	99	5,630	0	0	11,027	2	83
รวมทั้งประเทศ	471	220,177	6	270	27,315	1	267	22,130	5	237	7,823	5	47	277,451	1	21

## 5. ข้อมูลแผนที่

## 6. ข้อมูลสถิติที่เกี่ยวข้อง

ผลการอนุมัติโครงการป่าชุมชน ปี พ.ศ. 2543 - ปัจจุบัน

ภาค	จำนวน		เมื่อปี (พ.ร.บ. ป่าสงวน 2507)			เมื่อปี (พ.ร.บ. ป่าไม้ 2484)			เมื่อปี (นสค.)			เมื่อปี (อื่นๆ)			รวมเมื่อปี		
	หมู่บ้าน	โครงการ	ใช้	งาน	ตรวจ	ใช้	งาน	ตรวจ	ใช้	งาน	ตรวจ	ใช้	งาน	ตรวจ	ใช้	งาน	ตรวจ
ภาคเหนือ	2,811	2,756	1,728,079	3	31	183,409	1	82	7,731	3	79	1,828	0	55	1,921,049	1	47
ภาคตะวันออกเฉียงเหนือ	4,366	3,937	706,121	1	66	394,411	1	70	63,942	1	46	0	0	0	1,164,475	0	82
ภาคกลาง	1,080	996	325,173	0	79	114,686	2	25	5,619	3	3	2,337	0	45	447,816	2	52
ภาคใต้	745	752	112,192	3	73	49,457	3	18	1,683	0	83	6,469	1	55	169,803	1	29
รวมทั้งประเทศ	9,002	8,441	2,871,567	1	49	741,965	0	95	78,977	1	11	10,634	2	55	3,703,144	2	10

## ผลการใช้จ่ายเงิน ประจำปีงบประมาณ 2557

### กิจกรรมส่งเสริมการจัดการป่าชุมชน

งบประมาณรวม 46,970,000 บาท แยกเป็น

งบ	แผนการใช้จ่าย งบประมาณ	ผลการใช้จ่าย งบประมาณ	หมายเหตุ
งบดำเนินงาน	26,970,000	23,717,930.40	
งบลงทุน	-	2,399,900	
งบเงินอุดหนุน	20,000,000	20,000,000	
รวม	46,970,000	46,117,830.40	

หมายเหตุ : กั้นเหลือปี 2557 จำนวน 1,019,600 บาท

1. พิมพ์เอกสารเผยแพร่ เรื่อง ป่าชุมชนรูปแบบการพัฒนาและบริหารจัดการป่าอย่างยั่งยืน จำนวน 513,600 บาท

2. พิมพ์เอกสารเผยแพร่ เรื่อง คู่มือการปฏิบัติงานตามแนวทางการจัดทำโครงการป่าชุมชนของกรมป่าไม้ จำนวน 506,000 บาท



## ภาพประกอบกิจกรรม

### 1. กิจกรรมส่งเสริมประชาสัมพันธ์เพื่อสร้างความรู้ความเข้าใจงานด้านป่าชุมชน

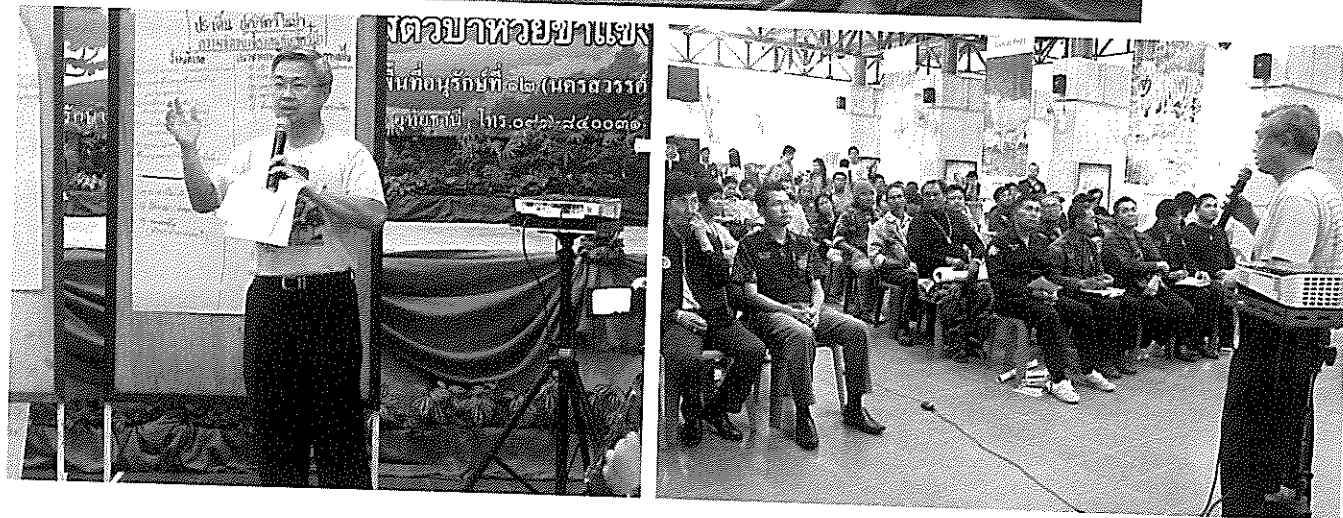

### 2. กิจกรรมจัดตั้งป่าชุมชน



- 1 ประชุมประชาคม/ประชุมหมู่บ้าน
- 2-3 ร่วมกันลงลายมือชื่อ จัดทำแบบคำขอจัดทำโครงการป่าชุมชน (แบบ ปชช.1)
- 4-5 ร่วมกันตรวจสอบพื้นที่ตามคำขอจัดทำโครงการป่าชุมชน (แบบ ปชช.2)
- 6 ประชุมคณะกรรมการป่าชุมชนเพื่อจัดทำโครงการป่าชุมชน (แบบ ปชช.3)



3. กิจกรรมเตรียมความพร้อมเจ้าหน้าที่ของรัฐ

- การสัมมนาเชิงปฏิบัติการ เรื่อง "การส่งเสริมการจัดการป่าชุมชน" วันอังคาร ที่ 17 ธันวาคม 2556 เวลา 09.30 น. ณ โรงแรมสบายไฮเทล อำเภอเมือง จังหวัดนครราชสีมา



นายประลอง ดำรงค์ไทย

ผู้อำนวยการสำนักจัดการป่าชุมชน เป็นประธานเปิด และบรรยาย เรื่อง "นโยบายและแนวทางการส่งเสริมการจัดการป่าชุมชน"



การบรรยาย เรื่อง "การส่งเสริมความร่วมมือกับหน่วยงานภายนอก" โดย... นางนันทนา บุณยานันต์ ผู้เชี่ยวชาญเฉพาะด้านจัดการป่าชุมชน



การบรรยาย เรื่อง การใช้งาน Google Earth โดย... นางวราวรรณ ธนะกิจรุ่งเรือง ผู้อำนวยการศูนย์สารสนเทศ



การบรรยาย เรื่อง "แนวทางการดำเนินงานกิจกรรมส่งเสริมการจัดการป่าชุมชน" ประจำปี พ.ศ.2557 โดย... นายพิชัย เอกศิริพงษ์ ผู้อำนวยการส่วนส่งเสริมการจัดการป่าชุมชน



บรรยายถามการระดมความคิดเห็น

- การจัดประชุมชี้แจงการดำเนินงานตามคู่มือการปฏิบัติงานตามแนวทางการจัดทำโครงการป่าชุมชนของกรมป่าไม้ ในวันที่ 19 พฤษภาคม 2557 ณ ห้องประชุมสำนักงานทรัพยากรธรรมชาติและสิ่งแวดล้อมจังหวัดพิษณุโลก อำเภอเมือง จังหวัดพิษณุโลก



และวันที่ 11 มิถุนายน 2557 ณ ห้องประชุมศูนย์ฝึกอบรมที่ 3 (ชะอำ) อำเภอชะอำ จังหวัดเพชรบุรี





4. กิจกรรมเตรียมความพร้อมของราษฎร



5. กิจกรรมการบริหารจัดการพื้นที่โดยการสนับสนุนจากภาครัฐ

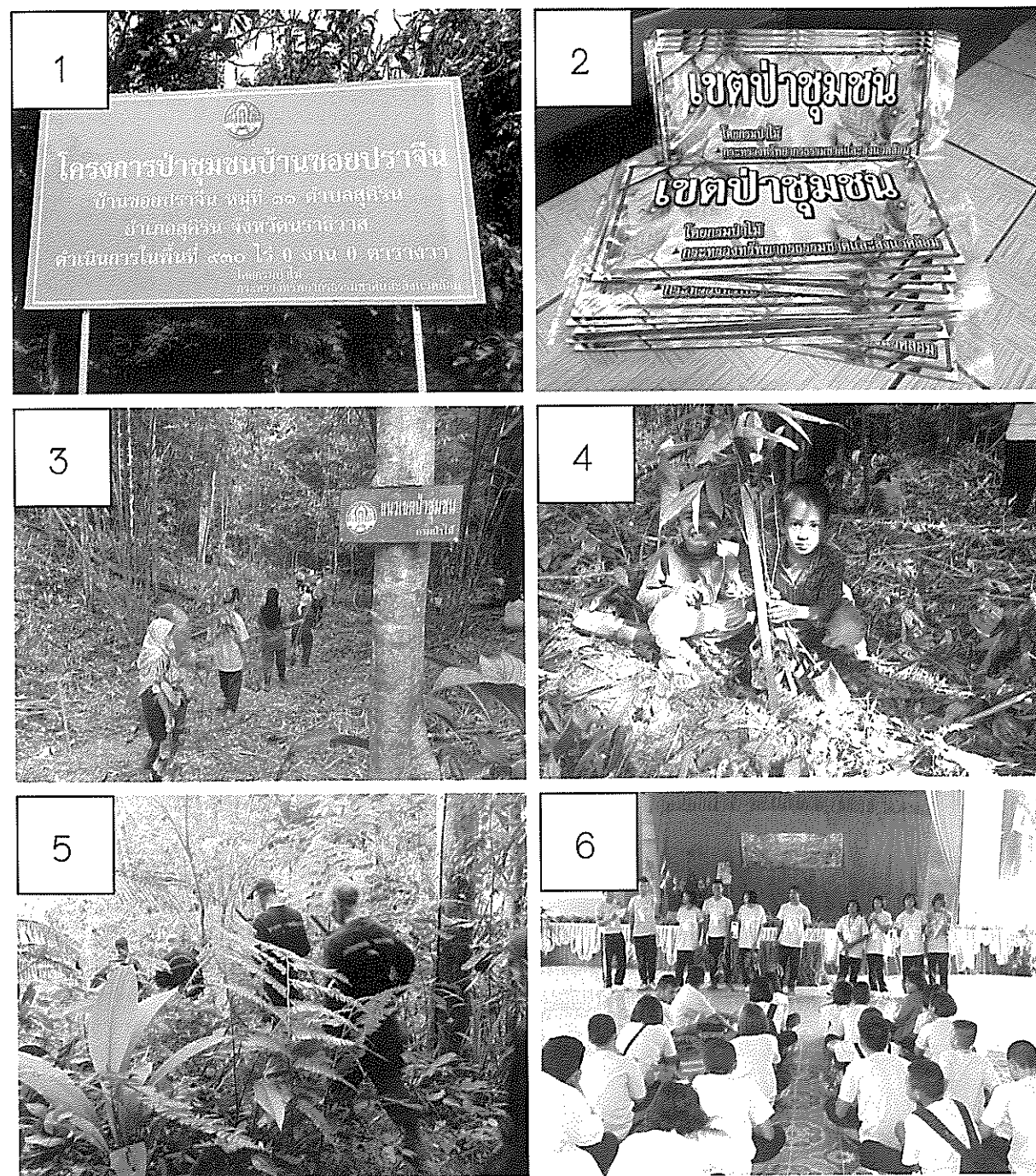

- 1 - 2 กิจกรรมด้านการเผยแพร่ประชาสัมพันธ์
- 3 - 4 กิจกรรมด้านการบำรุงและฟื้นฟูป่า
- 5 กิจกรรมด้านการดูแลรักษาป่า
- 6 กิจกรรมด้านการถ่ายทอดองค์ความรู้



6 กิจกรรมติดตามผลการดำเนินงาน

ดร.ธีรภัทร ประยูรสิทธิ อธิบดีกรมป่าไม้ เดินทางไปตรวจเยี่ยม ศูนย์ส่งเสริมวนศาสตร์ชุมชนที่ 1 (เชียงใหม่) ป่าชุมชนบ้านต้นผึ้ง หมู่ที่ 7 ตำบลแม่โป่ง อำเภอดอยสะเก็ด จังหวัดเชียงใหม่ โดยมีผู้นำชุมชน คณะกรรมการป่าชุมชน และประชาชนในพื้นที่ให้การต้อนรับและนำเยี่ยมชมป่าชุมชนบ้านต้นผึ้ง อีกทั้งยังได้ ร่วมกันถวายนกกล้าไม้พะยูน จำนวน 9 ต้น ภายใต้โครงการศาลาค้ำพะยูน

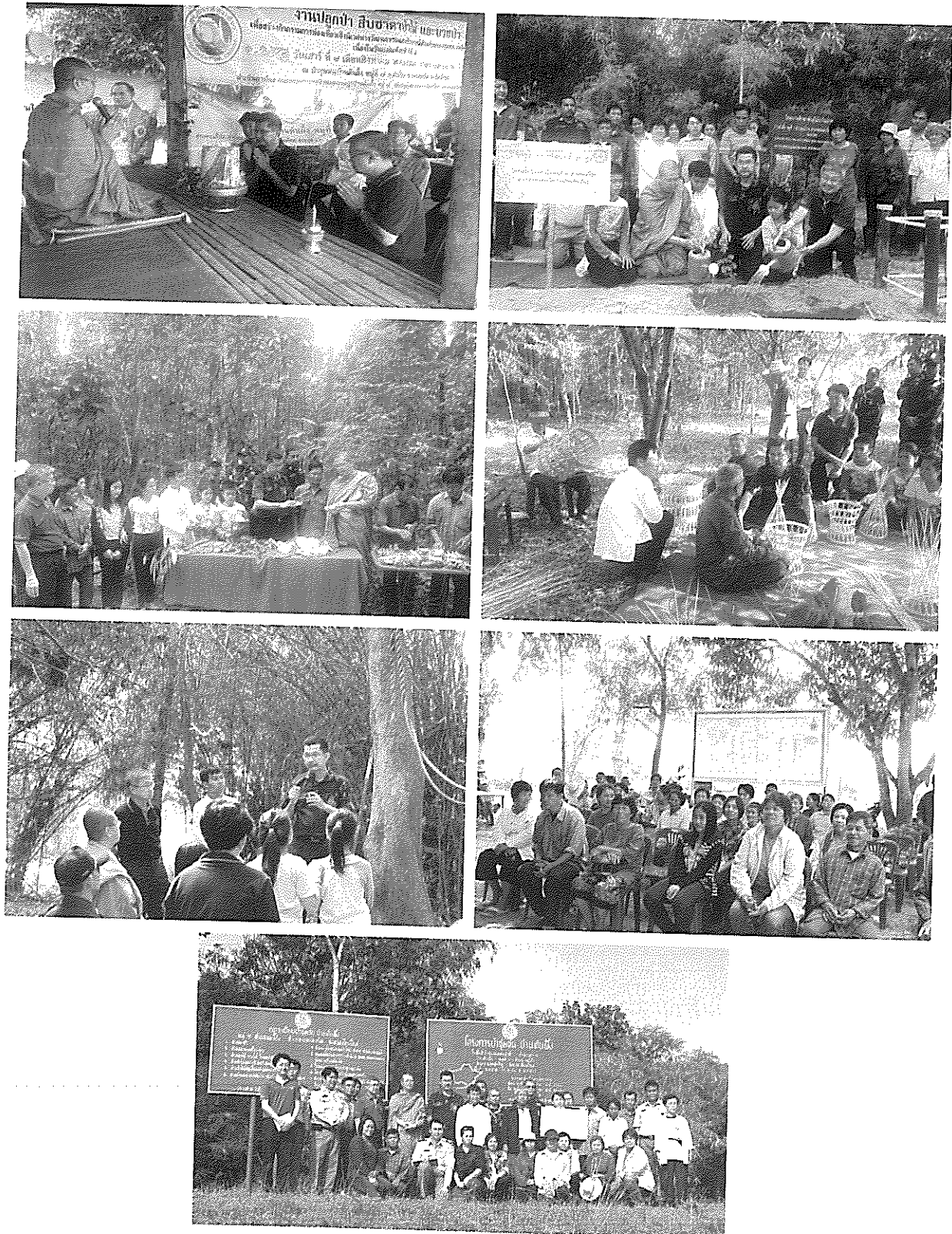

การเสนอโครงการป่าชุมชนเข้าประกวด  
รางวัล “ความเป็นเลิศด้านการบริหารราชการแบบมีส่วนร่วม”

(Thailand Excellent Participatory Governance Awards) ประจำปีงบประมาณ พ.ศ. 2557  
ประเภทพัฒนาการบริหารราชการแบบมีส่วนร่วม  
จากสำนักงานคณะกรรมการพัฒนาระบบราชการ

โดยมีขั้นตอนการเสนอ ดังนี้

- ๑) การประเมินผลจากใบสมัครและเอกสารประกอบ จากผู้สมัครทั้งสิ้น 36 หน่วยงาน กรมป่าไม้ เป็น 1 ใน 21 หน่วยงาน ที่ผ่านการคัดเลือกในขั้นตอนที่ 1
- ๒) การตรวจประเมินผลการดำเนินงานในพื้นที่ โดยผู้ตรวจประเมินจากสำนักงาน คณะกรรมการพัฒนาระบบราชการ เมื่อวันที่ 14 สิงหาคม 2557 และวันที่ 9 กันยายน 2557 ณ ศูนย์ส่งเสริมวนศาสตร์ชุมชนที่ 1 (เชียงใหม่) และป่าชุมชนบ้านต้นผึ้ง หมู่ที่ 7 ตำบลแม่โป่ง อำเภอดอยสะเก็ด จังหวัดเชียงใหม่





ผลการประเมินจากขั้นตอนดังกล่าว กรมป่าไม้ ได้รับรางวัล “ความเป็นเลิศด้านการบริหารราชการแบบมีส่วนร่วม”(Thailand Excellent Participatory Governance Awards) ประจำปีงบประมาณ พ.ศ.๒๕๕๗ ประเภทพัฒนาการบริหารราชการแบบมีส่วนร่วม ระดับดีเยี่ยม จากสำนักงานคณะกรรมการพัฒนาระบบราชการ

เมื่อวันที่ 3 ตุลาคม 2557 ณ ห้องเจ้าพระยา หอประชุมกองทัพเรือ กรุงเทพฯ นายวิษณุ เครืองาม รองนายกรัฐมนตรี มอบรางวัลความเป็นเลิศด้านการบริหารราชการแบบมีส่วนร่วม ประจำปีงบประมาณ พ.ศ.2557 แก่กรมป่าไม้ โดยมีรองอธิบดีกรมป่าไม้ (นายสมชัย มาเสถียร) และผู้อำนวยการสำนักจัดการป่าชุมชน (นายประลอง ดำรงค์ไทย) เป็นผู้รับมอบ



และได้มอบรางวัลให้กับผู้แทนเครือข่ายภาคประชาชน โดยมีนายวิชัย เบ็ญเรือน ผู้ใหญ่บ้าน บ้านต้นผึ้ง และนายถวิล กันทะตา ผู้ช่วยผู้ใหญ่บ้าน บ้านต้นผึ้ง ตำบลแม่โป่ง อำเภอคอยสะแกต จังหวัดเชียงใหม่ เป็นผู้รับมอบ



## ผลการดำเนินงานตามแผนงานอนุรักษ์และจัดการทรัพยากรธรรมชาติ ผลผลิตที่ 1 พื้นที่ป่าไม้ได้รับการบริหารจัดการ กิจกรรมหลักส่งเสริมและพัฒนากฎหมายป่าไม้

- กิจกรรมพัฒนาป่าไม้ร่วมกับองค์กรและเครือข่ายแบบบูรณาการ
- กิจกรรมพัฒนาป่าไม้ร่วมกับสถาบันศาสนา
- กิจกรรมพัฒนานวนศาสตร์ชุมชน
- กิจกรรมพัฒนาป่าชุมชนเมืองเพื่อลดสภาวะโลกร้อน
- กิจกรรมโครงการสายใยรักแห่งครอบครัว
- โครงการศูนย์การเรียนรู้ด้านทรัพยากรธรรมชาติและสิ่งแวดล้อมจังหวัดพิษณุโลก
- โครงการศูนย์การเรียนรู้สวนศาสตร์ชุมชน กรมป่าไม้



## แผนการปฏิบัติงานและใช้จ้างงบประมาณ ประจำปีงบประมาณ พ.ศ. 2557

แผนงานอนุรักษ์และจัดการทรัพยากรธรรมชาติ  
ผลผลิตที่ 1 พื้นที่ป่าไม้ได้รับการบริหารจัดการ  
กิจกรรมหลักส่งเสริมและพัฒนาการป่าไม้

### ■ กิจกรรมพัฒนาป่าไม้ร่วมกับองค์กรและเครือข่ายแบบบูรณาการ วิธีดำเนินการ

1. จัดทำโครงการพัฒนาป่าไม้ร่วมกับองค์กรและเครือข่ายแบบบูรณาการ
2. ประสานงานและสำรวจแผนการจัดการป่าชุมชน
3. ดำเนินการส่งเสริมผู้ทรงภูมิปัญญาท้องถิ่นป่าไม้ระดับจังหวัด
4. จัดประชุมเครือข่ายป่าชุมชนระดับอำเภอ
5. จัดประชุมเครือข่ายป่าชุมชนระดับจังหวัด
6. จัดประชุมเครือข่ายป่าไม้ระดับภาค
7. จัดฝึกอบรม ประชุม สัมมนา เจ้าหน้าที่รัฐ
8. อำนวยความสะดวกและติดตามนิเทศงาน

### ■ กิจกรรมพัฒนาป่าไม้ร่วมกับสถาบันศาสนา วิธีดำเนินการ

1. ประชาสัมพันธ์และเผยแพร่โครงการ
2. ส่งเสริมและพัฒนาพื้นที่พักสงฆ์ในลักษณะพุทธอุทยาน
3. สำรวจจัดทำรายละเอียดขอบเขตที่พักสงฆ์ในพื้นที่ป่าไม้
4. จัดฝึกอบรมถวายความรู้พระสงฆ์
5. อำนวยความสะดวกและติดตามนิเทศงาน

## สรุปรายละเอียดและผลการดำเนินงาน ประจำปีงบประมาณ พ.ศ. 2557

### กิจกรรมพัฒนาป่าไม้ร่วมกับองค์กรและเครือข่ายแบบบูรณาการ

#### 1. หน่วยงานที่รับผิดชอบ

- 1.1 ส่วนส่งเสริมการมีส่วนร่วม สำนักจัดการป่าชุมชน
- 1.2 ศูนย์ส่งเสริมวนศาสตร์ชุมชนที่ 1 - 12
- 1.3 สำนักจัดการทรัพยากรป่าไม้ที่ 1 - 13 และสำนักจัดการทรัพยากรป่าไม้สาขาทุกสาขา

#### 2. กิจกรรมดำเนินการ

- 2.1 จัดทำโครงการพัฒนาป่าไม้ร่วมกับองค์กรและเครือข่ายแบบบูรณาการ
- 2.2 ประสานงานและสำรวจแผนการจัดการป่าชุมชน
- 2.3 ส่งเสริมผู้ทรงภูมิปัญญาป่าไม้ท้องถิ่นระดับจังหวัด
- 2.4 ประชุมเครือข่ายป่าชุมชนระดับอำเภอ
- 2.5 ประชุมเครือข่ายป่าชุมชนระดับจังหวัด
- 2.6 ประชุมเครือข่ายป่าไม้ระดับภาค
- 2.7 สัมมนาเจ้าหน้าที่รัฐ
- 2.8 อำนวยความสะดวกและติดตามนิเทศงาน

#### 3. ผลการดำเนินงาน

3.1 โครงการพัฒนาป่าไม้ร่วมกับองค์กรและเครือข่ายแบบบูรณาการโดยส่งเสริมและสนับสนุนองค์กรและเครือข่าย เช่น สถาบันศาสนา สถาบันการศึกษา และองค์กรปกครองส่วนท้องถิ่น ในการจัดทำโครงการพัฒนาป่าไม้ร่วมกับองค์กรและเครือข่ายแบบบูรณาการ จำนวน 72 แห่ง โดยให้การสนับสนุนงานวิชาการ เพื่อปรับปรุงพื้นที่เข้าร่วมโครงการให้มีความร่มรื่นและเป็นการเพิ่มพื้นที่สีเขียว รวมถึงประสานงานอย่างต่อเนื่องกับองค์กรและเครือข่ายที่เข้าร่วมโครงการ ให้คำปรึกษาและข้อมูล ข้อเสนอแนะเกี่ยวกับการดำเนินโครงการ

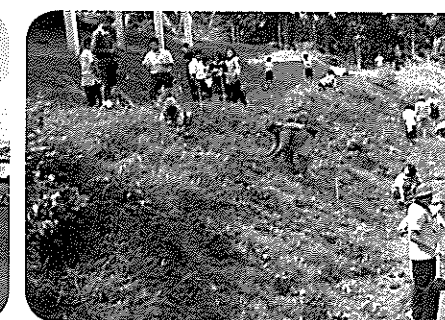
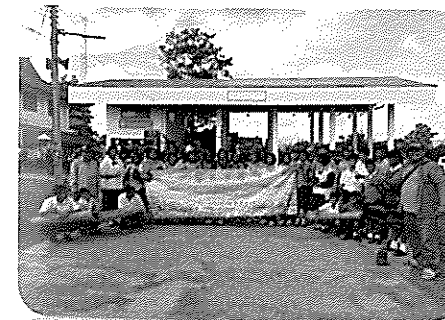



3.2 กิจกรรมประสานงานและสำรวจแผนการจัดการป่าชุมชนของหมู่บ้านที่กรมป่าไม้ อนุมัติให้จัดตั้งและขึ้นทะเบียนป่าชุมชน จำนวน 2 จังหวัด ดังนี้

- จังหวัดลำปาง จำนวน 202 หมู่บ้าน
- จังหวัดตาก จำนวน 213 หมู่บ้าน

3.3 กิจกรรมส่งเสริมผู้ทรงภูมิปัญญาป่าไม้ท้องถิ่นระดับจังหวัด

โดยดำเนินการประชาสัมพันธ์ให้คณะกรรมการเครือข่ายป่าชุมชน ระดับจังหวัดร่วมคัดเลือกและ สัมภาษณ์ผู้ทรงภูมิปัญญาป่าไม้ท้องถิ่นระดับจังหวัดละ 2 เรื่อง พร้อมดำเนินการทำคลิปวิดีโอ เพื่อเผยแพร่ประชาสัมพันธ์ต่อไป ดังเช่น

3.3.1 ภูมิปัญญาป่าไม้ท้องถิ่น เรื่อง “การทำครุฟ่ง”

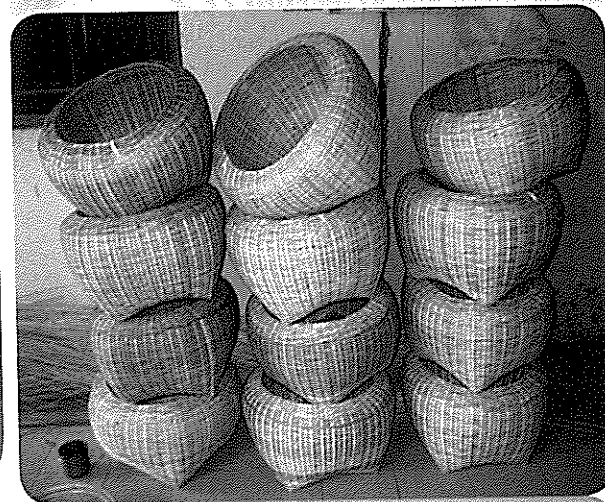
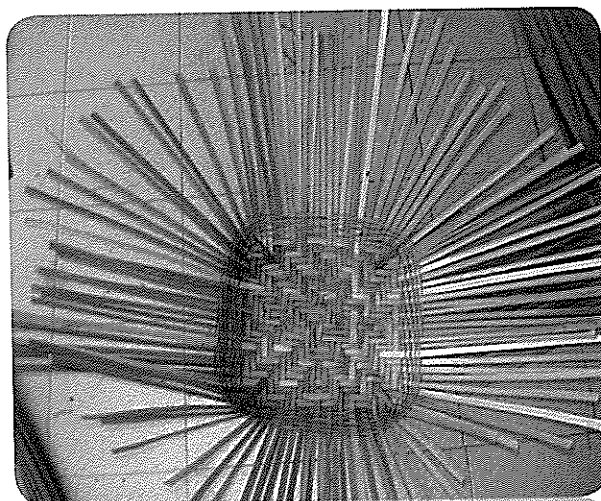

3.3.2. ภูมิปัญญาป่าไม้ท้องถิ่นเรื่อง “การทำซีโต้เพื่อเตาถ่าน”

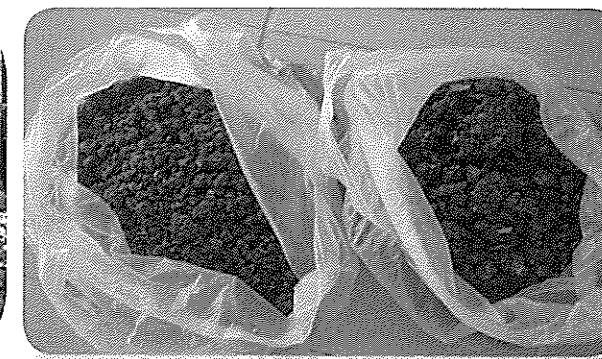

3.4. กิจกรรมประชุมเครือข่ายป่าชุมชนระดับอำเภอ จังหวัดตาก และจังหวัดลำปาง

จำนวน 21 รุ่นๆ ละ 1 วัน 830 คน โดยเชิญสมาชิกเครือข่ายป่าชุมชนที่กรมป่าไม้อนุมัติให้จัดตั้งและขึ้นทะเบียนป่าชุมชนหมู่บ้านละ 2 คน เข้าร่วมประชุมชี้แจงหน้าที่ของเครือข่ายป่าชุมชน แลกเปลี่ยนเรียนรู้ และสรุปบทเรียนประสบการณ์ดำเนินงานป่าชุมชน ระดมความคิดเห็นแนวทางการพัฒนาป่าชุมชนระดับตำบล และคัดเลือกคณะกรรมการป่าชุมชนระดับตำบล และระดับอำเภอ

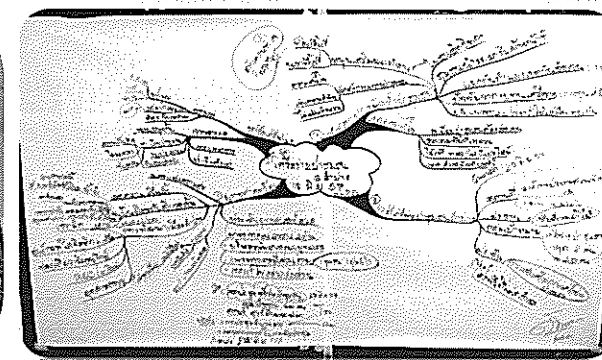
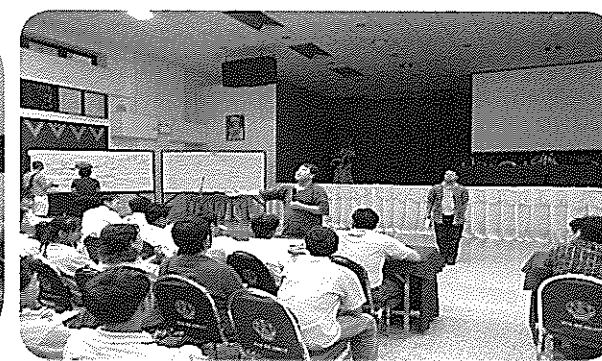
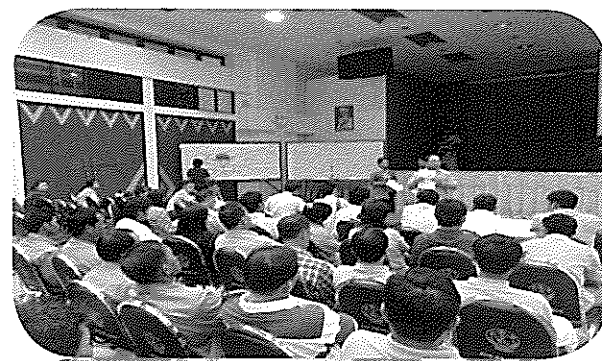



3.5 กิจกรรมประชุมเครือข่ายป่าชุมชนระดับจังหวัด ลำพูน ชัยภูมิ ลำปาง ตาก ชลบุรี และจังหวัด  
ตรัง จำนวน 6 รุ่น ๆ ละ 1 วัน รวม 1,394 คน โดยเชิญสมาชิกเครือข่ายป่าชุมชนที่กรมป่าไม้อนุมัติให้จัด  
ตั้งและขึ้นทะเบียนป่าชุมชนในแต่ละจังหวัดเข้าร่วมประชุมแลกเปลี่ยนประสบการณ์ เทคนิคภาควิชาการ  
ป่าชุมชน ระดมความคิดเห็นในการพัฒนาและดำเนินกิจกรรมต่างๆ ของเครือข่ายให้สอดคล้องกับ  
ยุทธศาสตร์การจัดการทรัพยากรป่าไม้ระดับจังหวัด



3.6 กิจกรรมประชุมเครือข่ายป่าไม้ระดับภาค ภาคกลางและภาคใต้ จำนวน 2 รุ่น ๆ ละ 1 วัน  
รวม 210 คน โดยเชิญสมาชิกเครือข่ายป่าชุมชนระดับจังหวัด เครือข่ายความร่วมมือในการควบคุมไฟป่าและ  
สมาชิกราชกรอาสาสมัครพิทักษ์ป่า (รสป.) เพื่อให้สมาชิกกลุ่มเครือข่ายได้มีโอกาสแลกเปลี่ยน  
เรียนรู้ประสบการณ์ และสรุปบทเรียนการจัดการป่าไม้ในพื้นที่จังหวัด และเกิดการพัฒนารูปแบบ  
กิจกรรมในด้านการบริหารจัดการทรัพยากรป่าไม้ ในระดับกลุ่มจังหวัด และระดับภาคใต้



การประชุมเครือข่ายป่าไม้ ภาคกลาง จังหวัดราชบุรี



การประชุมเครือข่ายป่าไม้ ภาคใต้ จังหวัดสุราษฎร์ธานี

### 3.7 กิจกรรมสัมมนาเจ้าหน้าที่รัฐ

โครงการสัมมนาเชิงปฏิบัติการเจ้าหน้าที่รัฐเรื่อง การพัฒนาศักยภาพการส่งเสริมเครือข่ายแบบบูรณาการ  
(เครือข่ายป่าชุมชน) ระหว่างวันที่ 17 - 19 สิงหาคม 2557 ณ โรงแรม กรีน ไฮเต็ล รีสอร์ท จังหวัด  
ขอนแก่น ซึ่งผู้เข้าร่วมสัมมนาเป็นเจ้าหน้าที่ปฏิบัติงานด้านป่าชุมชน กรมป่าไม้ รวม 146 คน โดย  
ครอบคลุมเนื้อหาทางวิชาการทั้งภาคทฤษฎี และแนวทางการนำไปประยุกต์ใช้ในการส่งเสริมการมีส่วนร่วม  
ร่วมกับกลุ่มเครือข่ายต่างๆ โดยแบ่งการบรรยายเป็นภาค ดังนี้

- 1) ภาคการบรรยาย เกี่ยวกับการส่งเสริมการจัดตั้งป่าชุมชน การส่งเสริมการมีส่วนร่วมการเป็น  
วิทยากรกระบวนการในการส่งเสริมเครือข่ายป่าชุมชน ปฏิบัติการข่าวเพื่อสนับสนุนสายสืบป่าไม้
- 2) ภาคระดมความคิดและนำเสนอเกี่ยวกับการออกแบบกระบวนการและกิจกรรมการสัมมนา  
เครือข่ายป่าชุมชน ปัจจัยเสี่ยงในการพัฒนาเครือข่ายป่าชุมชนและการพัฒนางานส่งเสริมการมีส่วนร่วม
- 3) ภาคเวทีเสวนา เกี่ยวกับการแก้ไขปัญหาที่พักงสในพื้นป่าไม้อย่างบูรณาการซึ่งการสัมมนา  
ครั้งนี้สำเร็จลุล่วงไปด้วยดี โดยความร่วมมือจากวิทยากร และผู้เข้าร่วมสัมมนาและสามารถนำไปประยุกต์  
ใช้ในการดำเนินงานต่อไป





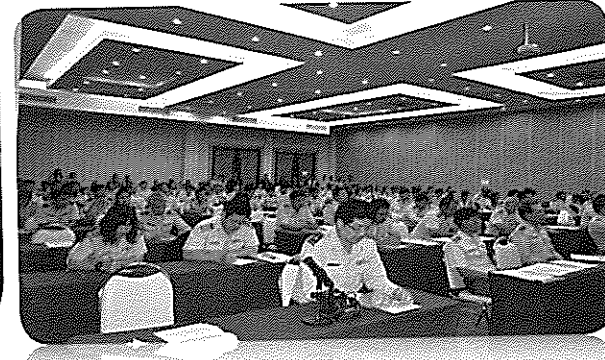
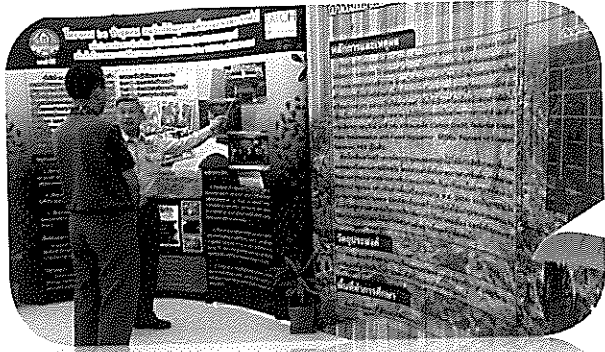
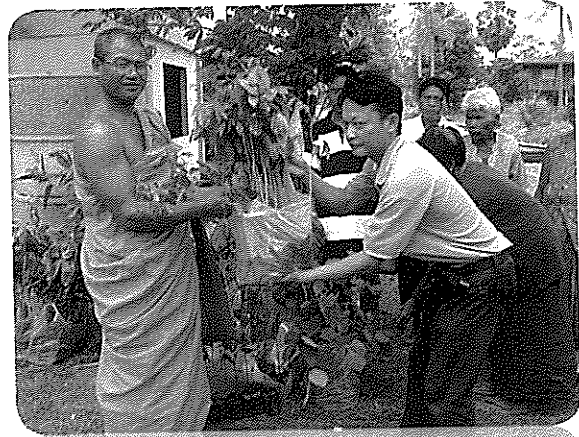

3.8 กิจกรรมอำนวยการและติดตามนิเทศงานโดยให้คำแนะนำการปฏิบัติงานเป็นไปตาม  
วัตถุประสงค์และแผนการปฏิบัติงาน

โครงการพัฒนาป่าไม้ร่วมกับองค์กรเครือข่ายแบบบูรณาการ ประจำปีงบประมาณ พ.ศ. 2557

ลำดับที่	ศูนย์ส่งเสริมสวนศาสตร์ชุมชน	ชื่อโครงการ	ที่ตั้งโครงการ					พื้นที่ (ไร่)	
			หมู่ที่	ตำบล	อำเภอ	จังหวัด			
1	ศูนย์ฯ ที่ 1 (เชียงใหม่)	โครงการพัฒนาป่าไม้โดยเทศบาลตำบลสง่างาม	5	สง่างาม	ดอยสะเก็ด	เชียงใหม่	15-0-00		
		โครงการพัฒนาป่าไม้ โดยเทศบาลตำบลแม่ร้อยเงิน	4	แม่ร้อยเงิน	ดอยสะเก็ด	เชียงใหม่	10-0-00		
		โครงการพัฒนาป่าไม้ โดยเทศบาลตำบลป่าไผ่	6	ป่าไผ่	สันทราย	เชียงใหม่	10-0-00		
		โครงการพัฒนาป่าไม้ โดยองค์การบริหารส่วนตำบลสันตสี	12	สันตสี	เวียงป่าเป้า	เชียงราย	20-0-00		
		โครงการพัฒนาป่าไม้ โดยองค์การบริหารส่วนตำบลเวียง	11	เวียง	เวียงป่าเป้า	เชียงราย	60-0-00		
		โครงการพัฒนาป่าไม้โดยเทศบาลตำบลเวียงกาหลง	7	เวียงกาหลง	เวียงป่าเป้า	เชียงราย	17-0-00		
		โครงการพัฒนาป่าไม้โดยองค์การบริหารส่วนตำบลทุ่งสมอ	1	ทุ่งสมอ	เขาค้อ	เพชรบูรณ์	6-3-00		
		โครงการพัฒนาป่าไม้โดยโรงเรียนบ้านทุ่งสมอ	1	โรงเรียนบ้านทุ่งสมอ	เขาค้อ	เพชรบูรณ์	7-0-74		
		โครงการพัฒนาป่าไม้โดยวัดทุ่งสมอ	4	วัดทุ่งสมอ	เขาค้อ	เพชรบูรณ์	15-0-00		
		โครงการพัฒนาป่าไม้โดยโรงเรียนร่มเกล้าเขาค้อ เพชรบูรณ์	1	โรงเรียนร่มเกล้าเขาค้อเพชรบูรณ์	เขาค้อ	เพชรบูรณ์	71-0-00		
2	ศูนย์ฯ ที่ 2 (เพชรบูรณ์)	โครงการพัฒนาป่าไม้โดยโรงเรียนอนุบาลเขาค้อ (เจริญทองไม่วิทยา)	1	เขาค้อ	เขาค้อ	เพชรบูรณ์	89-0-00		
		โครงการพัฒนาป่าไม้โดยโรงเรียนบ้านสะเดาพะงิมิตรภาพที่ 229	1	สะเดาพะงิม	เขาค้อ	เพชรบูรณ์	52-0-00		
		โครงการพัฒนาป่าไม้โดยบ้านหนองสีบุตร	-	ค้ำบัง	ห้วยผึ้ง	กาฬสินธุ์	129-1-33		
		โครงการพัฒนาป่าไม้โดยโรงเรียนหนองห้างอำเภอยุทัย	-	หนองห้าง	กุฉินารายณ์	กาฬสินธุ์	9-3-50		
		โครงการพัฒนาป่าไม้โดยบ้านสว่างพัฒนา	1	สว่าง	พรธาดาโคก	สกลนคร	85-2-5		
		โครงการพัฒนาป่าไม้โดยบ้านสว่าง	1	สว่าง	พรธาดาโคก	สกลนคร	78-3-26		
		โครงการพัฒนาป่าไม้โดยบ้านคำประมง	4	สว่าง	พรธาดาโคก	สกลนคร	8-0-00		
		โครงการพัฒนาป่าไม้โดยบ้านโนนสวรรค์	7	สว่าง	พรธาดาโคก	สกลนคร	4-0-00		
		3	ศูนย์ฯ ที่ 3 (สกลนคร)	โครงการพัฒนาป่าไม้โดยเทศบาลเมืองสีบุตร	1	สีบุตร	บ้านดงพัฒนา	สกลนคร	85-2-5
				โครงการพัฒนาป่าไม้โดยโรงเรียนหนองห้างอำเภอยุทัย	-	หนองห้าง	กุฉินารายณ์	กาฬสินธุ์	9-3-50
โครงการพัฒนาป่าไม้โดยบ้านสว่างพัฒนา	1			สว่าง	พรธาดาโคก	สกลนคร	78-3-26		
โครงการพัฒนาป่าไม้โดยบ้านคำประมง	4			สว่าง	พรธาดาโคก	สกลนคร	8-0-00		
โครงการพัฒนาป่าไม้โดยบ้านโนนสวรรค์	7			สว่าง	พรธาดาโคก	สกลนคร	4-0-00		



โครงการพัฒนาป่าไม้ร่วมกับองค์กรและเครือข่ายแบบบูรณาการ ประจำปีงบประมาณ พ.ศ. 2557(ต่อ)

ลำดับที่	ศูนย์ส่งเสริมสวนศาสตร์ชุมชน	ชื่อโครงการ	ที่ตั้งโครงการ				พื้นที่ (ไร่)	
			ชื่อ	หมู่ที่	ตำบล	อำเภอ		จังหวัด
4	ศูนย์ฯ ที่ 4 (ศรีสะเกษ)	โครงการพัฒนาป่าไม้โดยวัดโนนพยอม	วัดโนนพยอม	-	-	เมือง	ศรีสะเกษ	4-0-81
		โครงการพัฒนาป่าไม้โดยวัดบ้านหนองเหือ	วัดบ้านหนองเหือ	-	-	อุทุมพรพิสัย	ศรีสะเกษ	3-3-63
		โครงการพัฒนาป่าไม้โดยวัดบ้านแสง	วัดบ้านแสง	-	-	อุทุมพรพิสัย	ศรีสะเกษ	2-3-50
		โครงการพัฒนาป่าไม้โดยวัดหนองพระตา	วัดหนองพระตา	-	-	วังหิน	ศรีสะเกษ	6-2-12
		โครงการพัฒนาป่าไม้ โดยวัดหนองแวง	วัดหนองแวง	-	-	เมือง	ศรีสะเกษ	6-0-00
		โครงการพัฒนาป่าไม้โดยที่กึ่งหนองทับยี่	ที่กึ่งหนองทับยี่	-	-	พยุห์	ศรีสะเกษ	6-0-00
		โครงการพัฒนาป่าไม้โดยโรงเรียนบ้านใหม่คลองเคียน	โรงเรียนบ้านใหม่คลองเคียน	4	บ้านใหม่คลองเคียน	บ้านไร่	อุทัยธานี	0-0-72
		โครงการพัฒนาป่าไม้โดยโรงเรียนชุมชนบ้านเมืองกาบังมิตรภาพที่ 52	โรงเรียนชุมชนบ้านเมืองกาบังมิตรภาพที่ 52	4	เมืองกาบัง	บ้านไร่	อุทัยธานี	4-0-25
		โครงการพัฒนาป่าไม้โดยวัดหนองสาธิตประชากรม	วัดหนองสาธิตประชากรม	5	เมืองกาบัง	บ้านไร่	อุทัยธานี	1-2-00
		โครงการพัฒนาป่าไม้โดยโรงเรียนบ้านเขาลูกไล่	โรงเรียนบ้านเขาลูกไล่	1	บ้านใหม่คลองเคียน	บ้านไร่	อุทัยธานี	0-1-93
		โครงการพัฒนาป่าไม้โดยโรงเรียนบ้านโพรมกุง (วันชัยประชาสรรค์)	โรงเรียนบ้านโพรมกุง (วันชัยประชาสรรค์)	5	โพรมกุง	หันคา	อุทัยธานี	0-2-25
		โครงการพัฒนาป่าไม้โดยวัดโพรมกุง	วัดโพรมกุง	5	โพรมกุง	หันคา	อุทัยธานี	1-3-00
6	ศูนย์ฯ ที่ 6 (ระยอง)	โครงการพัฒนาป่าไม้โดยวัดท่ามะกอก	วัดท่ามะกอก	7	ท่ามะกอก	แกลง	ระยอง	24-0-3
		โครงการพัฒนาป่าไม้โดยวัดตาขัน	วัดตาขัน	5	ตาขัน	บ้านค่าย	ระยอง	13-0-00
		โครงการพัฒนาป่าไม้โดยวัดหนองจรเข้	วัดหนองจรเข้	4	บ้านนา	แกลง	ระยอง	18-1-4
		โครงการพัฒนาป่าไม้โดยวัดถนนมะพร้าว	วัดถนนมะพร้าว	4	เนินเสือ	แกลง	ระยอง	11-3-55
		โครงการพัฒนาป่าไม้โดยวัดท่าหมื่นอน	วัดท่าหมื่นอน	8	ทุ่งควายกิน	แกลง	ระยอง	15-0-00
		โครงการพัฒนาป่าไม้โดยวัดจ่ารุง	วัดจ่ารุง	7	เนินซ้อ	แกลง	ระยอง	56-0-00

โครงการพัฒนาป่าไม้ร่วมกับองค์กรและเครือข่ายแบบบูรณาการ ประจำปีงบประมาณ พ.ศ. 2557(ต่อ)

ลำดับที่	ศูนย์ส่งเสริมสวนศาสตร์ชุมชน	ชื่อโครงการ	ที่ตั้งโครงการ				พื้นที่ (ไร่)	
			ชื่อ	หมู่ที่	ตำบล	อำเภอ		จังหวัด
7	ศูนย์ฯ ที่ 7 (เพชรบุรี)	โครงการพัฒนาป่าไม้โดยวัดหนองหัว	วัดหนองหัว	7	วังไคร้	ท่ายาง	เพชรบุรี	12-0-25
		โครงการพัฒนาป่าไม้โดยโรงเรียนบ้านท่าลาว	โรงเรียนบ้านท่าลาว	7	ท่าไม้รอก	ท่ายาง	เพชรบุรี	48-1-00
		โครงการพัฒนาป่าไม้โดยองค์การบริหารส่วนตำบลท่าตะคร้อ	องค์การบริหารส่วนตำบลท่าตะคร้อ	4	ท่าตะคร้อ	หนองหญ้าปล้อง	เพชรบุรี	1-0-000
		โครงการพัฒนาป่าไม้โดยองค์การบริหารส่วนตำบลหนองหญ้าปล้อง	องค์การบริหารส่วนตำบลหนองหญ้าปล้อง	4	หนองหญ้าปล้อง	หนองหญ้าปล้อง	เพชรบุรี	3-0-00
		โครงการพัฒนาป่าไม้โดยองค์การบริหารส่วนตำบลหนองพลเหนือ	องค์การบริหารส่วนตำบลหนองพลเหนือ	2	หนองชุมพลเหนือ	เขาย้อย	เพชรบุรี	5-0-00
		โครงการพัฒนาป่าไม้โดยองค์การบริหารส่วนตำบลเขาชัย	องค์การบริหารส่วนตำบลเขาชัย	2	เขาย้อย	เขาย้อย	เพชรบุรี	1-2-56
		โครงการพัฒนาป่าไม้โดยสำนักสงฆ์สวนสำหุข	สำนักสงฆ์สวนสำหุข	3	ทิวติศร	นาหม่อม	สงขลา	50-0-00
		โครงการพัฒนาป่าไม้โดยโรงเรียนบ้านห้วยไทร	โรงเรียนบ้านห้วยไทร	7	นาเมืองเพชร	ลิเกา	ตรัง	67-3-57
		โครงการพัฒนาป่าไม้ โดยโรงเรียนกาญจนาภิเษกวิทยาลัยกระบี่	โรงเรียนกาญจนาภิเษกวิทยาลัยกระบี่	9	คลองท่าเมีไต	คลองท่าเมีไต	กระบี่	100-0-00
		โครงการพัฒนาป่าไม้โดยเทศบาลตำบลคลองพันพัฒนา	เทศบาลตำบลคลองพันพัฒนา	11	คลองพัน	คลองท่าเมีไต	กระบี่	21-0-12
		โครงการพัฒนาป่าไม้โดยโรงเรียนคลองพญาชัยศึกษา	โรงเรียนคลองพญาชัยศึกษา	1	คลองพัน	คลองท่าเมีไต	กระบี่	45-1-740
		โครงการพัฒนาป่าไม้โดยวัดเขาพระวิเศษ	วัดเขาพระวิเศษ	4	เขาวิเศษ	วังวิเศษ	ตรัง	40-0-00
9	ศูนย์ฯ ที่ 9 (ลำปาง)	โครงการพัฒนาป่าไม้โดยโรงเรียนบ้านห้วยดง	โรงเรียนบ้านห้วยดง	-	คอนมูล	สูงเม่น	แพร่	20-0-22.9
		โครงการพัฒนาป่าไม้โดยองค์การบริหารส่วนตำบลห้วย	องค์การบริหารส่วนตำบลห้วย	7	ห้วย	เมือง	ลำปาง	5-0-00
		โครงการพัฒนาป่าไม้โดยเทศบาลตำบลสูงเม่น	เทศบาลตำบลสูงเม่น	3	สูงเม่น	สูงเม่น	แพร่	3-3-47
		โครงการพัฒนาป่าไม้โดยโรงเรียนสูงเม่นวิทยาคาร	โรงเรียนสูงเม่นวิทยาคาร	-	สูงเม่น	สูงเม่น	แพร่	6-0-89
		โครงการพัฒนาป่าไม้โดยองค์การบริหารส่วนตำบลน้ำเตา	องค์การบริหารส่วนตำบลน้ำเตา	2	น้ำเตา	ร่องวาง	แพร่	16-1-27
		โครงการพัฒนาป่าไม้โดยศูนย์ฯ 3 ไร่ สานสายใยรักแห่งครอบครัว จังหวัดแพร่	ศูนย์ฯ 3 ไร่ สานสายใยรักแห่งครอบครัว จังหวัดแพร่	9	ป่าเมต	เมือง	แพร่	4-2-75



โครงการพัฒนาป่าไม้ร่วมกับองค์กรและเครือข่ายแบบบูรณาการ ประจำปีงบประมาณ พ.ศ. 2557(ต่อ)

ลำดับที่	ศูนย์ส่งเสริมวนศาสตร์ชุมชน	ชื่อโครงการ	ที่ตั้งโครงการ				พื้นที่ (ไร่)			
			ชื่อ	หมู่ที่	ตำบล	อำเภอ		จังหวัด		
10	ศูนย์ฯ ที่ 10 (ขอนแก่น)	โครงการพัฒนาป่าไม้โดยองค์กรบริหารส่วนตำบลจระเข้	องค์การบริหารส่วนตำบลจระเข้	4	จระเข้	หนองเรือ	ขอนแก่น	46-1-18		
		โครงการพัฒนาป่าไม้โดยองค์การบริหารส่วนตำบลสามสวน	องค์การบริหารส่วนตำบลสามสวน	8	สามสวน	บ้านแท่น	ชัยภูมิ	21-1-72		
		โครงการพัฒนาป่าไม้โดยเทศบาลตำบลยางคำ	เทศบาลตำบลยางคำ	1	ยางคำ	หนองเรือ	ขอนแก่น	53-2-24		
		โครงการพัฒนาป่าไม้โดยองค์การบริหารส่วนตำบลโนนทัน	องค์การบริหารส่วนตำบลโนนทัน	1	โนนทัน	หนองเรือ	ขอนแก่น	53-3-36		
		โครงการพัฒนาป่าไม้โดยเทศบาลตำบลหนองบัว	เทศบาลตำบลหนองบัว	11	โนนสัง	บ้านฝาง	ขอนแก่น	227-0-00		
		โครงการพัฒนาป่าไม้โดยเทศบาลตำบลหนองบัว	เทศบาลตำบลหนองบัว	8	หนองบัว	บ้านฝาง	ขอนแก่น	40-2-34		
		โครงการพัฒนาป่าไม้โดยแผนกวิชาการไม้ กศ.ร.ม.ค.ม.	แผนกวิชาการไม้ กศ.ร.ม.ค.ม.	2	ปากซอ	เมือง	สระบุรี	50-0-00		
		โครงการพัฒนาป่าไม้โดยโรงเรียนบริหารบก	โรงเรียนบริหารบริหารบก	7	เขาพระงาม	เมือง	สระบุรี	40-0-00		
		โครงการพัฒนาป่าไม้โดยวัดเขตนกแก้ว	วัดเขตนกแก้ว	9	ดาดเตย	แก่งคอย	สระบุรี	8-0-00		
		โครงการพัฒนาป่าไม้โดยเทศบาลตำบลสร้างโลก	เทศบาลตำบลสร้างโลก	4	สร้างโลก	บ้านหมอ	สระบุรี	5-0-00		
11	ศูนย์ฯ ที่ 11 (สระบุรี)	โครงการพัฒนาป่าไม้โดยเทศบาลตำบลธารเกษม	เทศบาลตำบลธารเกษม	7	หนองบัว	บ้านหมอ	สระบุรี	2-0-00		
		โครงการพัฒนาป่าไม้โดยเทศบาลตำบลธารเกษม	เทศบาลตำบลธารเกษม	5	ธารเกษม	พระพุทธบาท	สระบุรี	5-0-00		
		โครงการพัฒนาป่าไม้โดยองค์การบริหารส่วนตำบลบางไทร	องค์การบริหารส่วนตำบลบางไทร	2	บางไทร	เมือง	สุราษฎร์ธานี	2-0-00		
		โครงการพัฒนาป่าไม้โดยสถานศึกษาและคุ้มครองเด็กและเยาวชนจังหวัดสุราษฎร์ธานี	สถานศึกษาและคุ้มครองเด็กและเยาวชนจังหวัดสุราษฎร์ธานี	3	มะขามเตี้ย	เมือง	สุราษฎร์ธานี	5-0-00		
		โครงการพัฒนาป่าไม้โดยโรงเรียนวัดชดถาร	โรงเรียนวัดชดถาร	2	บางไทร	เมือง	สุราษฎร์ธานี	6-0-00		
		โครงการพัฒนาป่าไม้โดยโรงเรียนวัดบางกล้วย	โรงเรียนวัดบางกล้วย	3	บางไทร	เมือง	สุราษฎร์ธานี	5-0-00		
		โครงการพัฒนาป่าไม้โดยโรงพยาบาลส่งเสริมสุขภาพตำบลบางไทร	โรงพยาบาลส่งเสริมสุขภาพตำบลบางไทร	3	บางไทร	เมือง	สุราษฎร์ธานี	2-0-00		
		โครงการพัฒนาป่าไม้โดยศูนย์ฝึกและอบรมเด็กและเยาวชน เขต 8	ศูนย์ฝึกและอบรมเด็กและเยาวชน เขต 8	3	มะขามเตี้ย	เมือง	สุราษฎร์ธานี	70-0-00		
		12	ศูนย์ฯ ที่ 12 (สุราษฎร์ธานี)	โครงการพัฒนาป่าไม้โดยองค์การบริหารส่วนตำบลบางไทร	องค์การบริหารส่วนตำบลบางไทร	2	บางไทร	เมือง	สุราษฎร์ธานี	2-0-00
				โครงการพัฒนาป่าไม้โดยสถานศึกษาและคุ้มครองเด็กและเยาวชนจังหวัดสุราษฎร์ธานี	สถานศึกษาและคุ้มครองเด็กและเยาวชนจังหวัดสุราษฎร์ธานี	3	มะขามเตี้ย	เมือง	สุราษฎร์ธานี	5-0-00

ปัญหา อุปสรรค แนวทางการแก้ไข และข้อเสนอแนะ

ปัญหา อุปสรรค :

- ข้อจำกัดด้านงบประมาณไม่เพียงพอในการส่งเสริมเครือข่ายป่าชุมชนระดับอำเภอและระดับจังหวัดอย่างต่อเนื่อง
- ไม่มีงบประมาณในการเพาะชำกล้าไม้ เพื่อสนับสนุนองค์กรและเครือข่ายร่วมกับที่ฝึกสงฆ์ที่ร่วมดำเนินโครงการ

แนวทางการแก้ไข และข้อเสนอแนะ

- ควรมีการบูรณาการพัฒนาและส่งเสริมการดำเนินงานเครือข่ายกับหน่วยงานอื่นๆ ที่เกี่ยวข้อง เช่น องค์กรปกครองส่วนท้องถิ่น ส่วนราชการในสังกัดจังหวัด หน่วยงานภาคเอกชน เป็นต้น
- ขอสนับสนุนงบประมาณในการเพาะชำกล้าไม้

**สรุปรายละเอียดและผลการดำเนินงาน  
ประจำปีงบประมาณ พ.ศ. 2557  
กิจกรรมพัฒนาป่าไม้ร่วมกับสถาบันศาสนา**

**1. หน่วยงานที่รับผิดชอบ**

- 1.1 ส่วนส่งเสริมการมีส่วนร่วม สำนักจัดการป่าชุมชน
- 1.2 สำนักจัดการทรัพยากรป่าไม้ที่ 1 - 13 และสำนักจัดการทรัพยากรป่าไม้สาขาทุกสาขา

**2. กิจกรรมดำเนินการ**

- 2.1 ประชาสัมพันธ์และเผยแพร่โครงการพุทธอุทยาน
- 2.2 ส่งเสริมและพัฒนาพื้นที่ที่พักสงฆ์ในลักษณะพุทธอุทยาน
- 2.3 จัดทำโครงการพุทธอุทยาน
- 2.4 สำรวจจัดทำรายละเอียดขอบเขตที่พักสงฆ์ในพื้นที่ป่าไม้
- 2.5 ผูกอบรมถวายความรู้พระสงฆ์
- 2.6 อำนาจการและติดตามนิเทศงาน

**3. ผลการดำเนินงาน**

**3.1 ประชาสัมพันธ์และเผยแพร่โครงการพุทธอุทยาน**

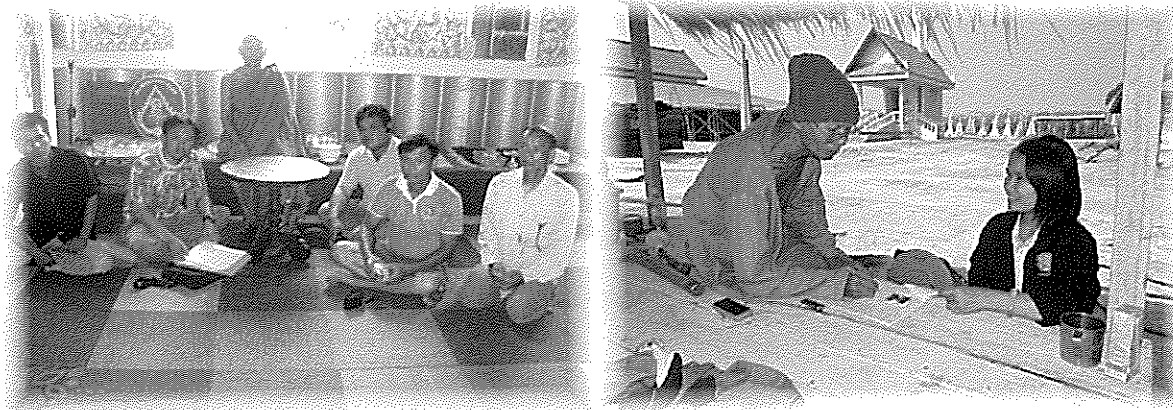

**3.2 กิจกรรมส่งเสริมและพัฒนาพื้นที่ที่พักสงฆ์ในลักษณะพุทธอุทยาน**

ดำเนินการส่งเสริมและพัฒนาพื้นที่ที่พักสงฆ์ ให้มีความร่มรื่นเพิ่มพื้นที่ป่าไม้ในลักษณะพุทธอุทยาน ให้กำนันหรือผู้ใหญ่บ้านที่ดูแลรับผิดชอบเขตการปกครองยื่นคำขออนุญาตจัดทำโครงการ เจ้าหน้าที่ที่ได้รับมอบหมายตรวจสอบพื้นที่ และจัดทำรายงานการตรวจสอบพื้นที่เพื่อจัดทำโครงการพุทธอุทยาน โดยเจ้าหน้าที่แนะนำจัดทำโครงการพุทธอุทยาน



**3.3 กิจกรรมจัดทำโครงการพุทธอุทยาน จำนวน 23 แห่ง** โดยให้การสนับสนุนกล้าไม้ต่างๆ ในการปรับปรุงสภาพแวดล้อมภายในโครงการจัดทำป้ายแนะนำโครงการ ผังบริเวณ ป้ายชื่อพันธุ์ไม้ และป้ายคติธรรม รวมถึงจัดกิจกรรมการปลูกบำรุงต้นไม้ในโอกาสต่างๆ





3.4 สํารวจจัดทำรายละเอียดขอบเขตที่พัทสงฆ์ในพื้นที่ป่าไม้ โดยจัดทำแผนที่ขอบเขต แผนที่  
การใช้ประโยชน์ ซึ่งปลูกสร้างในภาพถ่ายดาวเทียมมาตราส่วน 1: 4,000 จำนวน 350 แห่ง



3.5 กิจกรรมฝึกอบรมถวายความรู้พระสงฆ์หลักสูตรบทบาทพระสงฆ์ในการอนุรักษ์ทรัพยากร  
ป่าไม้ โดยนิมนต์พระสงฆ์ ซึ่งพำนักในพื้นที่ป่าไม้ หรือพระสงฆ์ที่มีความสนใจในการอนุรักษ์ทรัพยากรป่าไม้  
เข้ารับการถวายความรู้ เพื่อสร้างความเข้าใจในการทำงานร่วมกันระหว่างพระสงฆ์ เจ้าหน้าที่รัฐ  
และราษฎร จำนวน 22 รุ่นๆ ละ 20 รูป รวม 440 รูป



3.6 กิจกรรมอำนวยความสะดวกและติดตามนิเทศงาน โดยให้คำแนะนำการปฏิบัติงานให้เป็นไปตาม  
วัตถุประสงค์และแผนการปฏิบัติงาน

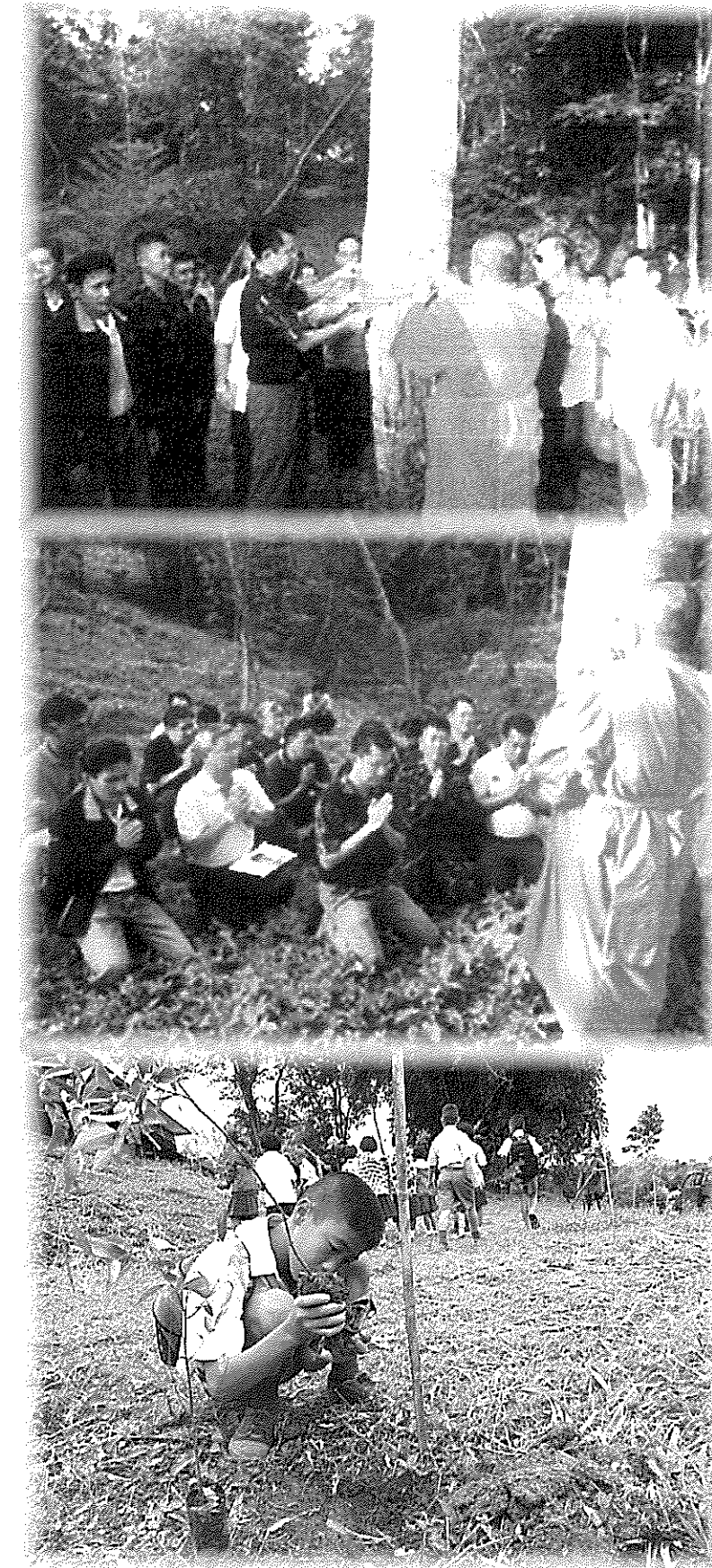

## โครงการพหุอุทยาน ปิงปิงประมาณ 2557

ลำดับที่	สำนักจัดการ ทรัพยากรป่าไม้	ชื่อ	ที่ตั้งโครงการ						พื้นที่	
			บ้าน	หมู่ที่	ตำบล	อำเภอ	จังหวัด	ไร่	งาน	ครว.
1	เชียงใหม่	โครงการพหุอุทยานที่หักสงครอยห้วยบตร	ห้วยใต้	8	ห้วยยาบ	บ้านธิ	ลำพูน	15	0	0
2	เชียงใหม่	โครงการพหุอุทยานที่หักสงครอยห้วยสวด	ใหม่เจริญไพร	9	ผายวาง	เชียงคำ	พะเยา	185	2	75
3	ลำปาง	โครงการพหุอุทยานที่หักสงครอยห้วยสวด	แม่หลวง	8	หม่นเกาะ	หม่นเกาะ	ลำปาง	102	0	0
4	ตาก	โครงการพหุอุทยานที่หักสงครอยห้วยสวด (วัดสวนป่า)	วังไทร	1	วัดตะคร้อ	บ้านด่านลานหอย	สุโขทัย	9	3	98
5	สระบุรี	โครงการพหุอุทยานที่หักสงครอยห้วยสวด	ลำน้ำขาว	7	ลำสนพุง	หมากเหล็ก	สระบุรี	200	0	0
6	อุตรธานี	โครงการพหุอุทยานที่หักสงครอยห้วยสวด	หนองบัวเงิน	7	อุบลมุง	หนองบัวช่อ	อุตรธานี	30	0	0
7	ขอนแก่น	โครงการพหุอุทยานที่หักสงครอยห้วยสวด	สงเปือยเหนือ	3	ดงมอม	เมือง	มุกดาหาร	15	0	0
8	นครราชสีมา	โครงการพหุอุทยานที่หักสงครอยห้วยสวด	ดงมะไฟ	8	มะเกลือใหม่	สูงเนิน	นครราชสีมา	741	0	10
9	ชลบุรี	โครงการพหุอุทยานที่หักสงครอยห้วยสวด	เขางกด	1	เขางกด	แก่งหางแมว	จันทบุรี	40	0	58
10	ราชบุรี	โครงการพหุอุทยานที่หักสงครอยห้วยสวด	ดงเย็น	10	อุทอง	อุทอง	สุพรรณบุรี	93	0	0
11	สุราษฎร์ธานี	โครงการพหุอุทยานที่หักสงครอยห้วยสวด	วังไทร	14	ประสังข์	ท่าชนะ	สุราษฎร์ธานี	52	0	0
12	นครศรีธรรมราช	โครงการพหุอุทยานที่หักสงครอยห้วยสวด	หนะรังค์	3	หนะรังค์	ควนขนุน	พัทลุง	7	3	15
13	สงขลา	โครงการพหุอุทยานที่หักสงครอยห้วยสวด	สระ	10	รัตนฤณี	ควนเนียง	สงขลา	50	0	0
14	สขแม่ฮ่องสอน	โครงการพหุอุทยานที่หักสงครอยห้วยสวด	ร้องเพลง	10	ทุ่งยาว	ปาย	แม่ฮ่องสอน	6	0	0
15	สขแพร่	โครงการพหุอุทยานที่หักสงครอยห้วยสวด	อิม	5	ต้นหมอก	ดอง	แพร่	170	0	0
16	สขนครสวรรค์	โครงการพหุอุทยานที่หักสงครอยห้วยสวด	ขุนตางสอง	9	ขุนตาง	ขุนตาง	นครสวรรค์	80	0	0
17	สขยพินิจโลก	โครงการพหุอุทยานที่หักสงครอยห้วยสวด	ปลวกงาม	5	ชมพู	เนินมะปราง	พินิจโลก	70	2	96

## โครงการพหุอุทยาน ปิงปิงประมาณ 2557 (ต่อ)

ลำดับที่	สำนักจัดการ ทรัพยากรป่าไม้	ชื่อ	ที่ตั้งโครงการ					พื้นที่		
			บ้าน	หมู่ที่	ตำบล	อำเภอ	จังหวัด	ไร่	งาน	ครว.
18	สขนครพนม	โครงการพหุอุทยานที่หักสงครอยห้วยสวด	อ่างคำ	7	นาคาล	เต่างอย	สกลนคร	50	0	0
19	สขอุบลราชธานี	โครงการพหุอุทยานที่หักสงครอยห้วยสวด	สร้างถ่อนอก	1	สร้างถ่อนอก	ห้วยคาน	อำนาจเจริญ	20	14	39
20	สขปราจีนบุรี	โครงการพหุอุทยานที่หักสงครอยห้วยสวด	หนองแสง	11	นาแหม	กบินทร์บุรี	ปราจีนบุรี	60	3	26
21	สขเพชรบุรี	โครงการพหุอุทยานที่หักสงครอยห้วยสวด	ห้วยบม	6	ท่าตะคร้อ	หนองหญ้าปล้อง	เพชรบุรี	14	0	0
22	สขกระบี่	โครงการพหุอุทยานที่หักสงครอยห้วยสวด	ชุมชนศาลาด่าน	1	ศาลาด่าน	เกาะลันตา	กระบี่	47	1	56
23	สขนราธิวาส	โครงการพหุอุทยานที่หักสงครอยห้วยสวด	ห้วยโต๊ะแดง	5	ปูเะ	สุหนิงโก-ลก	นราธิวาส	2	1	0



ปัญหา อุปสรรค แนวทางการแก้ไขและข้อเสนอแนะ

ปัญหา อุปสรรค

- จำนวนโครงการที่ดำเนินการน้อยเกินไป รวมถึงงบประมาณในการดำเนินโครงการไม่เพียงพอ
- ไม่ได้รับงบประมาณในการเพาะชำกล้าไม้ เพื่อสนับสนุนที่พัทลุงส์ที่เข้าร่วมโครงการ

แนวทางแก้ไข

- สนับสนุนงบประมาณในการดำเนินโครงการเพิ่มเติมรวมทั้งสนับสนุนงบประมาณในการเพาะชำกล้าไม้

ข้อเสนอแนะ

- ควรกำหนดกรอบการควบคุมการใช้ประโยชน์พื้นที่ เช่น พื้นที่ศาสนสถาน และพื้นที่การปกคลุมของเรือนยอดไม้
- สามารถยกสถานะเป็นสำนักสงฆ์ได้หลังจากเข้าร่วมโครงการแล้ว 10 ปี โดยปฏิบัติตามเงื่อนไข โดยตรวจสอบให้เป็นไปตามข้อตกลง ทุก 2 ปี
- จัดตั้งคณะกรรมการโครงการพุทธอุทยานระดับจังหวัด เพื่อกำกับดูแลการดำเนินโครงการให้เป็นไปตามเงื่อนไข

ผลการใช้จ่ายเงิน  
ประจำปีงบประมาณ พ.ศ. 2557

■ กิจกรรมพัฒนาป่าไม้ร่วมกับองค์กรและเครือข่ายแบบบูรณาการ

งบ	แผนการใช้จ่าย งบประมาณ	ผลการใช้จ่าย งบประมาณ	คงเหลือ	หมายเหตุ
งบดำเนินงาน	4,127,400	4,123,630.05	3,769.95	
งบลงทุน	-	-	-	
งบอุดหนุน	-	-	-	
รวม	4,127,400	4,123,630.05	3,769.95	

■ กิจกรรมพัฒนาป่าไม้ร่วมกับสถาบันศาสนา

งบ	แผนการใช้จ่าย งบประมาณ	ผลการใช้จ่ายงบ ประมาณ	คงเหลือ	หมายเหตุ
งบดำเนินงาน	2,440,000	2,152,692.53	13,387.47	
งบลงทุน	-	-	-	
งบอุดหนุน	-	-	-	
รวม	2,440,000	2,152,692.53	13,387.47	

หมายเหตุ \* ก้นเงินเหลือมปีงบดำเนินงาน จัดพิมพ์หนังสือคู่มือการปฏิบัติงานสำหรับเจ้าหน้าที่ โดยการส่งเสริมให้วัด สำนักสงฆ์ ที่พัทลุงส์ช่วยงานด้านป่าไม้ จำนวน 273,920 บาท

# ภาพประกอบกิจกรรม

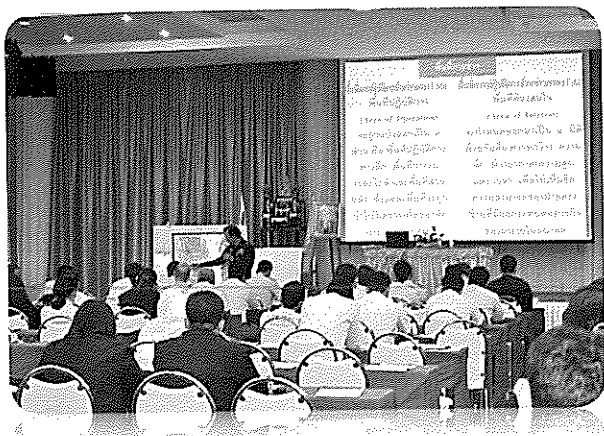





## ปัญหา อุปสรรค แนวทางการแก้ไขและข้อเสนอแนะ

### ข้อเสนอแนะการดำเนินการพุทธอุทยาน

- ที่พักรักษาที่ร่วมโครงการกับกรมป่าไม้ตามฐานข้อมูลที่พักสงฆ์ จะดำเนินการภายใต้ “โครงการพุทธอุทยาน”
- ควรกำหนดกรอบการควบคุมการใช้ประโยชน์พื้นที่ เช่น พื้นที่ศาสนสถาน และพื้นที่การปกคลุมของเรือนยอดไม้
- สามารถยกสถานะเป็นสำนักสงฆ์ได้หลังจากเข้าร่วมโครงการแล้ว 10 ปี โดยปฏิบัติตามเงื่อนไขตลอดเวลา
- กรมป่าไม้จัดทำแนวเขตที่พักรักษาให้แล้วเสร็จภายใน พ.ศ. 2558 และแจ้งข้อมูลให้สำนักพระพุทธศาสนาทราบ
- สนับสนุนกล้าไม้พุทธประวัติและกล้าไม้ป่าท้องถิ่น เพื่อปลูกในพื้นที่โครงการ
- กรมป่าไม้ดำเนินการตรวจสอบให้เป็นไปตามข้อตกลง ทุก 2 ปี
- จัดตั้งคณะกรรมการโครงการพุทธอุทยานระดับจังหวัด เพื่อกำกับดูแลการดำเนินการให้เป็นไปตามเงื่อนไข

## ส่วนส่งเสริมการมีส่วนร่วม สำนักจัดการป่าชุมชน กรมป่าไม้

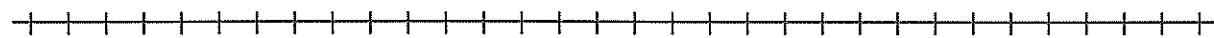

เอกสารแนบ ข้อ 3.3 กิจกรรมส่งเสริมผู้ทรงภูมิปัญญาป่าไม้ท้องถิ่นระดับจังหวัด  
ชื่อเรื่องคลิปวิดีโอ (Clip Video) เครือข่ายผู้ทรงภูมิปัญญาป่าไม้ท้องถิ่น ปีงบประมาณ พ.ศ. 2557

ลำดับที่	ชื่อเรื่อง	จังหวัด	หัวข้อ
1	การทำลูกประคบ	กระบี่	การใช้ประโยชน์
2	การแปรรูปเครื่องดื่มสมุนไพร	กาฬสินธุ์	การใช้ประโยชน์
3	"ขจ๋า" แห่งป่าชุมชนดอนเจ้าปู่	ขอนแก่น	ประเพณีวัฒนธรรมที่เกี่ยวข้องกับป่าไม้
4	ปราชญ์ชาวบ้านกับวัฒนธรรมการอนุรักษ์ป่า ตอนภูมิปัญญาพสมุนไพรรักษา	ขอนแก่น	ประเพณีวัฒนธรรมที่เกี่ยวข้องกับป่าไม้
5	การทำขนมจ้าง	ฉะเชิงเทรา	การใช้ประโยชน์
6	การทำน้ำมันชั้นตะเคียน	ฉะเชิงเทรา	การใช้ประโยชน์
7	ภูมิปัญญาพาเที่ยวป่าชุมชน 1	ชัยภูมิ	ประเพณีวัฒนธรรมที่เกี่ยวข้องกับป่าไม้
8	ภูมิปัญญาพาเที่ยวป่าชุมชน 2	ชัยภูมิ	ประเพณีวัฒนธรรมที่เกี่ยวข้องกับป่าไม้
9	ภูมิปัญญาพาเที่ยวป่าชุมชน 3	ชัยภูมิ	ประเพณีวัฒนธรรมที่เกี่ยวข้องกับป่าไม้
10	ภูมิปัญญาพาเที่ยวป่าชุมชน 4	ชัยภูมิ	ประเพณีวัฒนธรรมที่เกี่ยวข้องกับป่าไม้
11	ภูมิปัญญาท้องถิ่นในการอนุรักษ์ทรัพยากรธรรมชาติ 1	เชียงราย	ประเพณีวัฒนธรรมที่เกี่ยวข้องกับป่าไม้
12	ภูมิปัญญาท้องถิ่นในการอนุรักษ์ทรัพยากรธรรมชาติ 2	เชียงราย	ประเพณีวัฒนธรรมที่เกี่ยวข้องกับป่าไม้
13	ประเพณีเตี้ยขึ้นดอยบ่อค่าน้ำทิพย์	เชียงใหม่	ประเพณีวัฒนธรรมที่เกี่ยวข้องกับป่าไม้
14	พิธีสืบชะตาป่าไม้ บวงสรวงเทวดา บวชป่า ปลุกป่าทดแทน	เชียงใหม่	ประเพณีวัฒนธรรมที่เกี่ยวข้องกับป่าไม้
15	แกะสลักไม้ไผ่	นครนายก	ประเพณีวัฒนธรรมที่เกี่ยวข้องกับป่าไม้
16	ไม้กวาดดอกหญ้า	นครนายก	ประเพณีวัฒนธรรมที่เกี่ยวข้องกับป่าไม้
17	การใช้ประโยชน์ร่วมกันที่สอดคล้องกับวิถีชีวิต การหาอยู่หากิน	นครราชสีมา	การใช้ประโยชน์
18	เรียนรู้จากป่า ฟังพาดตนเอง	นครราชสีมา	การใช้ประโยชน์
19	การทำหอมกหน่อไม้	นครสวรรค์	การใช้ประโยชน์

20	ศาลเจ้าพ่อสมิงผู้พิทักษ์ป่า สิ่งศักดิ์สิทธิ์ที่ชาวบ้านศรัทธา	นครสวรรค์	ประเพณีวัฒนธรรมที่เกี่ยวข้องกับป่าไม้
21	ยาสมุนไพร	นราธิวาส	การใช้ประโยชน์
22	ฝึกเลี้ยงเก็บสะตอ	นราธิวาส	ประเพณีวัฒนธรรมที่เกี่ยวข้องกับป่าไม้
23	การทำสมุนไพรป่าไม้	ปราจีนบุรี	การใช้ประโยชน์
24	การอบสมุนไพร	ปราจีนบุรี	การใช้ประโยชน์
25	ประเพณีเลี้ยงเจ้าพ่อขุนห้วยโป่ง	พะเยา	ประเพณีวัฒนธรรมที่เกี่ยวข้องกับป่าไม้
26	พระโสภณพัฒนโมดม ต้นแบบการบวชป่า	พะเยา	ประเพณีวัฒนธรรมที่เกี่ยวข้องกับป่าไม้
27	การสานหมวกไม้ไผ่จากป่าชุมชน	พิจิตร	การใช้ประโยชน์
28	พิธีกราบไหว้ศาลหลวงพ่อปาน	พิจิตร	ประเพณีวัฒนธรรมที่เกี่ยวข้องกับป่าไม้
29	เครือข่ายผู้ทรงภูมิปัญญาป่าไม้ท้องถิ่น ตอน พิษสมุนไพร	พิษณุโลก	การใช้ประโยชน์
30	ทำสบู่เหลวจากต้นเหียงกปลาหมอบ	ภูเก็ต	การใช้ประโยชน์
31	ทำลูกประคบ	ภูเก็ต	การใช้ประโยชน์
32	ผู้ทรงภูมิปัญญาท้องถิ่นด้านสมุนไพร	มหาสารคาม	การใช้ประโยชน์
33	ปลูกต้นไม้โดยใช้ถักถักกระดุกผู้ขายขนสัตว์	มหาสารคาม	ประเพณีวัฒนธรรมที่เกี่ยวข้องกับป่าไม้
34	พิธีไหว้ปู่ตา	มุกดาหาร	ประเพณีวัฒนธรรมที่เกี่ยวข้องกับป่าไม้
35	การเลี้ยงผีเจ้าป่าเจ้าเขา	แม่ฮ่องสอน	ประเพณีวัฒนธรรมที่เกี่ยวข้องกับป่าไม้
36	จักสาน	ร้อยเอ็ด	การใช้ประโยชน์
37	หมอรำกลอน	ร้อยเอ็ด	ประเพณีวัฒนธรรมที่เกี่ยวข้องกับป่าไม้
38	จักสานที่กกไข่	ราชบุรี	การใช้ประโยชน์
39	สิ่งประดิษฐ์จากวัสดุธรรมชาติ	ราชบุรี	การใช้ประโยชน์
40	หัตถกรรมจากหญ้าแฝก	ราชบุรี	การใช้ประโยชน์
41	ศูนย์การเรียนรู้พิษสมุนไพร	ลำพูน	การใช้ประโยชน์
42	พิธีเลี้ยงผีขุนน้ำ	ลำพูน	ประเพณีวัฒนธรรมที่เกี่ยวข้องกับป่าไม้
43	หลักสูตรท้องถิ่นป่าชุมชนโนนใหญ่ ป่าใหญ่ของชีวิต	ศรีสะเกษ	ประเพณีวัฒนธรรมที่เกี่ยวข้องกับป่าไม้



44	ป่าอยู่ป่า	ศรีสะเกษ	ประเพณีวัฒนธรรมที่เกี่ยวข้องกับป่าไม้
45	การทำลูกประคบ	สระแก้ว	การใช้ประโยชน์
46	การสานไซดักปลา	สระแก้ว	การใช้ประโยชน์
47	การศึกษาและส่งเสริมให้มีการปลูกและอนุรักษ์สมุนไพรในโรงเรียน	สุรินทร์	การใช้ประโยชน์
48	พิธีบวงสรวงศาล ตา-ยาย	สุรินทร์	ประเพณีวัฒนธรรมที่เกี่ยวข้องกับป่าไม้
49	การเก็บหาพืชอาหาร	อุทัยธานี	การใช้ประโยชน์
50	การทำบุญเลี้ยงศาล	อุทัยธานี	ประเพณีวัฒนธรรมที่เกี่ยวข้องกับป่าไม้

**แผนการปฏิบัติงานและใช้ใช้งบประมาณ  
ประจำปีงบประมาณ พ.ศ. 2557  
กิจกรรมพัฒนานวนศาสตร์ชุมชน**

**1. หน่วยงานที่รับผิดชอบ**

- 1) ส่วนพัฒนานวนศาสตร์ชุมชน
- 2) สำนักจัดการทรัพยากรป่าไม้ที่ 1-13 และสำนักจัดการทรัพยากรป่าไม้สาขาทุกสาขา
- 3) ศูนย์ส่งเสริมวนศาสตร์ชุมชนที่ 1-12 และศูนย์การเรียนรู้วนศาสตร์ชุมชน กรมป่าไม้

**2. กิจกรรมดำเนินการ**

**1) กิจกรรมอำนวยการ**

- จัดทำ จัดซื้อ จัดจ้าง และบริหารงานทั่วไป เช่น งานการเจ้าหน้าที่ งานธุรการ งานวัสดุ ครุภัณฑ์ เพื่อให้การดำเนินกิจกรรมพัฒนานวนศาสตร์ชุมชนเป็นไปตามเป้าหมาย
- ซ่อมแซม และบำรุงรักษาทรัพย์สิน อาคารสำนักงาน เพื่อให้สามารถใช้งานตามปกติ
- ปรับปรุงสภาพภูมิทัศน์รอบอาคารสำนักงาน ให้อยู่ในสภาพสะอาดสวยงาม เพื่อให้สามารถให้บริการแก่ผู้เข้ามารับบริการได้สะดวกและปลอดภัย

**2) กิจกรรมประชาสัมพันธ์**

- ประชาสัมพันธ์ เสริมสร้างความรู้ ความเข้าใจ และประสานความร่วมมือในการดำเนินงานด้านวนศาสตร์ชุมชนกับประชาชน และหน่วยงานต่าง ๆ ที่เกี่ยวข้อง
- ให้บริการความรู้ทางด้านวิชาการที่เกี่ยวข้อง ทั้งในรูปแบบการจัดทำสื่อประชาสัมพันธ์ การจัดทำป้ายประชาสัมพันธ์ การจัดบอร์ดนิทรรศการ และการรับเชิญเป็นวิทยากรบรรยาย

**3) กิจกรรมพัฒนาระบบวนเกษตร**

- กิจกรรมฝึกอบรมราษฎร หลักสูตร “วนเกษตร” จำนวน 24 รุ่น จำนวน 600 คน

**พื้นที่ดำเนินการ**

- ศูนย์ศึกษาและพัฒนานวนศาสตร์ชุมชน โดยสำนักจัดการทรัพยากรป่าไม้
- ศูนย์ส่งเสริมวนศาสตร์ชุมชนที่ 1-12 โดยสำนักจัดการป่าชุมชน

**วิธีดำเนินการ**

ดำเนินการโดยคัดเลือกราษฎรในหมู่บ้านเป้าหมายที่ได้จัดทำแปลงสาธิตโครงการธนาคารอาหารชุมชน ประจำปีงบประมาณ พ.ศ. 2556 เข้ารับการฝึกอบรม หลักสูตร “วนเกษตร” จำนวน 1 รุ่น 25 คน โดยจัดให้มีการบรรยาย 1 วัน และศึกษาดูงาน 1 วัน

**ผลการดำเนินการ**

ดำเนินการโดยคัดเลือกราษฎรในหมู่บ้านเป้าหมายที่ได้จัดทำแปลงสาธิตโครงการธนาคารอาหารชุมชน ประจำปีงบประมาณ พ.ศ. 2556 เข้ารับการฝึกอบรม หลักสูตร “วนเกษตร” จำนวน 1 รุ่น 25 คน โดยจัดให้มีการบรรยาย 1 วัน ในหัวข้อ แนวความคิดเกี่ยวกับป่าชุมชน เทคนิคการจัดการผลผลิตจากป่าชุมชน หลักการวนเกษตร เทคนิคด้านระบบวนเกษตรและการปลูกพืชแบบผสมผสาน การเกษตรทฤษฎีใหม่ การท่องเที่ยวเชิงนิเวศ และเทคนิคการเพาะชำกล้าไม้ และศึกษาดูงาน 1 วัน เป็น การศึกษาดูงานในพื้นที่ที่ประสบผลสำเร็จ และเป็นแบบอย่างที่ดี ในการบริหารจัดการทรัพยากรป่าไม้ ในรูปแบบป่าชุมชน ระบบวนเกษตร การเกษตรทฤษฎีใหม่ และการปลูกพืชแบบผสมผสาน การแปรรูป ผลผลิตทางการเกษตรหรือผลิตภัณฑ์จากป่าชุมชน และการระดมความคิดเพื่อการจัดทำแผนงาน พัฒนาป่าชุมชน การวางรูปแบบวนเกษตร และการบริหารจัดการทรัพยากรป่าไม้ในท้องถิ่นของตนเอง

**โครงการฝึกอบรมราษฎรหลักสูตร “วนเกษตร”**

ลำดับ	หน่วยงานที่รับผิดชอบ	สถานที่ฝึกอบรม
1.	ศูนย์ส่งเสริมวนศาสตร์ชุมชนที่ 1 (เชียงใหม่)	ศูนย์ส่งเสริมวนศาสตร์ชุมชนที่ 1 (เชียงใหม่) ต.แม่โป่ง อ.ดอยสะเก็ด จ.เชียงใหม่
2	ศูนย์ส่งเสริมวนศาสตร์ชุมชนที่ 2 (เพชรบูรณ์)	ศูนย์ส่งเสริมวนศาสตร์ชุมชนที่ 2 (เพชรบูรณ์) ต.สะเดาะพง อ.เขาค้อ จ.เพชรบูรณ์
3	ศูนย์ส่งเสริมวนศาสตร์ชุมชนที่ 3 (สกลนคร)	ศูนย์ส่งเสริมวนศาสตร์ชุมชนที่ 3 (สกลนคร) ต.โคกภู อ.ภูพาน จ.สกลนคร
4	ศูนย์ส่งเสริมวนศาสตร์ชุมชนที่ 4 (ศรีสะเกษ)	ห้องประชุมองค์การบริหารส่วนตำบลสีเซ อ.กันทรารมย์ จ.ศรีสะเกษ
5	ศูนย์ส่งเสริมวนศาสตร์ชุมชนที่ 5 (อุทัยธานี)	ศูนย์การเรียนรู้เศรษฐกิจพอเพียงสวรรค์บ้านนา ม 1 ต.หนองบัว อ.หนองบัว จ.นครสวรรค์
6	ศูนย์ส่งเสริมวนศาสตร์ชุมชนที่ 6 (ระยอง)	ศูนย์กิจกรรมธรรมชาติสองสลึง ม.8 ต.สองสลึง อ.แกลง จ.ระยอง
7	ศูนย์ส่งเสริมวนศาสตร์ชุมชนที่ 7 (เพชรบุรี)	สวนเพชรริเวอร์วิว รีสอร์ท ต.ท่าไม้รวก อ.ท่ายาง จ.เพชรบุรี
8	ศูนย์ส่งเสริมวนศาสตร์ชุมชนที่ 8 (ตรัง)	สวนสมุนไพรคลองโตน ม.2 บ้านดินนา ต.คลองพน อ.คลองท่อม จ.กระบี่
9	ศูนย์ส่งเสริมวนศาสตร์ชุมชนที่ 9 (ลำปาง)	ห้องประชุมองค์การบริหารส่วนตำบลพิชัย อ.พิชัย จ.ลำปาง
10	ศูนย์ส่งเสริมวนศาสตร์ชุมชนที่ 10 (ขอนแก่น)	ศูนย์ส่งเสริมวนศาสตร์ชุมชนที่ 10 (ขอนแก่น) ต.สงเปือย อ.ภูเวียง จ.ขอนแก่น
11	ศูนย์ส่งเสริมวนศาสตร์ชุมชนที่ 11 (สระบุรี)	สำนักสงฆ์พรหมสุวรรณ ม.8 ต.ซับสมอ อ.มวกเหล็ก จ.สระบุรี

12	ศูนย์ส่งเสริมวนศาสตร์ชุมชนที่ 12 (สุราษฎร์ธานี)	ศาลาประชาคมหมู่บ้านนครน ต.นครน อ.สวี จ.ชุมพร
13	ศูนย์ศึกษาและพัฒนาวนศาสตร์ชุมชนที่ 1 (เชียงใหม่)	ห้องประชุมเทศบาลตำบลศรีเตี้ย อ.บ้านโฮ้ง จ.ลำพูน
14	ศูนย์ศึกษาและพัฒนาวนศาสตร์ชุมชนที่ 2 (เชียงราย)	ศูนย์การเรียนรู้เศรษฐกิจพอเพียง บ้านป่าจั้น หมู่ที่ 7 ต.เวียงกาหลง อ.เวียงป่าเป้า จ.เชียงราย
15	ศูนย์ศึกษาและพัฒนาวนศาสตร์ชุมชนที่ 4 (ตาก)	ศูนย์ศึกษาการพัฒนาห้วยฮ่องไคร้อันเนื่องมาจากพระราชดำริ ต.ป่าเมี่ยง อ.ดอยสะเก็ด จ.เชียงใหม่
16	ศูนย์ศึกษาและพัฒนาวนศาสตร์ชุมชนที่ 6 (อุตรธานี)	ศาลาประชาคมบ้านน้อยลำภู หมู่ที่ 9 ต.ขอนแก่น อ.กุดจับ จ.อุตรธานี
17	ศูนย์ศึกษาและพัฒนาวนศาสตร์ชุมชนที่ 8 (นครราชสีมา)	สำนักงานป่าสงวนแห่งชาติป่าหนองเต็งและป่าจักราช ต.ท่าช้าง อ.เฉลิมพระเกียรติ จ.นครราชสีมา
18	ศูนย์ศึกษาและพัฒนาวนศาสตร์ชุมชนที่ 9 (ชลบุรี)	ศูนย์กิจกรรมธรรมชาติสองสลึง ม.8 ต.สองสลึง อ.แกลง จ.ระยอง
19	ศูนย์ศึกษาและพัฒนาวนศาสตร์ชุมชนที่ 10 (ราชบุรี)	ศูนย์ศึกษาและพัฒนาวนศาสตร์ชุมชนที่ 10 ต.ปากช่อง อ.จอมบึง จ.ราชบุรี
20	ศูนย์ศึกษาและพัฒนาวนศาสตร์ชุมชนที่ 12 (นครศรีธรรมราช)	ศาลาประจำหมู่บ้าน หมู่ที่ 7 ต.ร่มเมือง อ.เมือง จ.พัทลุง
21	ศูนย์ศึกษาและพัฒนาวนศาสตร์ชุมชนที่ 13 (สงขลา)	ศูนย์เรียนรู้ภูมิปัญญาไทยเกษตร ภาค 4 ต.เขาพระ อ.รัตนภูมิ จ.สงขลา
22	ศูนย์ศึกษาและพัฒนาวนศาสตร์ชุมชนที่ 14 (สาขานครสวรรค์)	ศูนย์ศึกษาและพัฒนาวนศาสตร์ชุมชนที่ 14 ถนนโกสีย์ใต้ อ.เมือง นครสวรรค์ จ.นครสวรรค์
23	ศูนย์ศึกษาและพัฒนาวนศาสตร์ชุมชนที่ 15 (สาขาอุบลราชธานี)	ศูนย์การเรียนรู้อันเนื่องมาจากพระราชดำริ บ้านดอนหมู ต.ขามเปี้ย
24	ศูนย์ศึกษาและพัฒนาวนศาสตร์ชุมชนที่ 16 (สาขาปราจีนบุรี)	บ้านหนองใหญ่ หมู่ที่ 3 ต.ผักกะ อ.วัฒนานคร จ.สระแก้ว

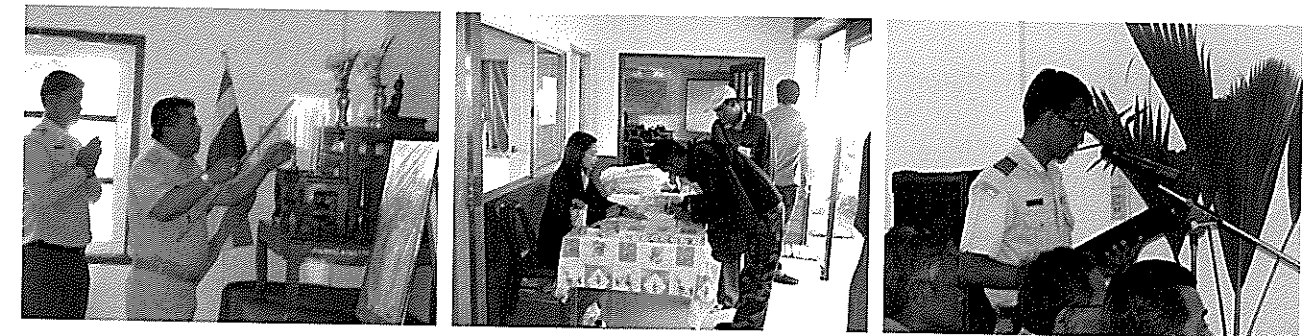

พิธีเปิดโครงการฝึกอบรมราษฎร หลักสูตร “วนเกษตร”



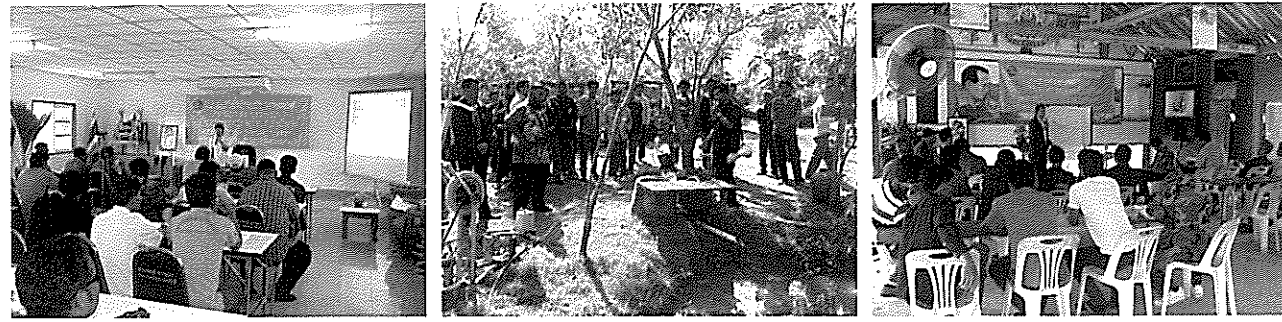

**โครงการฝึกอบรมราษฎร หลักสูตร “วนเกษตร”**

ภาคการบรรยาย ภาคการศึกษาดูงาน และภาคการระดมความคิดเห็น

**4) กิจกรรมส่งเสริมระบบวนเกษตรในพื้นที่เกษตรกร**

แนะนำ ให้ความรู้ ความเข้าใจแก่เกษตรกรในหมู่บ้านเป้าหมายกิจกรรมจัดทำแปลงสาธิตโครงการธนาคารอาหารชุมชน โดยใช้พื้นที่ของเกษตรกรไม่ต่ำกว่า 4 ไร่ (รายเดี่ยวหรือหลายรายรวมกัน) ร่วมกับเกษตรกรผู้เข้าร่วมโครงการทำการวิเคราะห์สภาพพื้นที่ สภาพดิน ปัญหาและอุปสรรคในการดำเนินการ และการวางแผนดำเนินการ จัดหาพันธุ์ไม้ปลูกที่เหมาะสมกับสภาพดิน และพื้นที่โดยคำนึงถึงความเหมาะสมตามหลักวนเกษตรแบบผสมผสาน ชนิดไม้ที่ปลูกได้แก่ ไม้โตเร็ว ไม้ป่ากินได้ ไม้สำหรับใช้สอยในครัวเรือนที่ใช้เป็นเชื้อเพลิงและถ่าน ไม้ผล ไม้ที่ใช้ในการก่อสร้าง พืชสมุนไพร และพืชอาหารป่า ร่วมกับเกษตรกรติดตามผลการการปลูก และพบปะกับเกษตรกรอย่างต่อเนื่องคัดเลือกแปลงตัวอย่างสำหรับใช้เป็นที่ยูศึกษาดูงานของบุคคลภายในและนอกชุมชน

**ผลดำเนินการ**

กิจกรรมส่งเสริมระบบวนเกษตรในพื้นที่เกษตรกร โดยศูนย์ส่งเสริมวนศาสตร์ชุมชน 12 ศูนย์ จำนวน 12 แห่ง ศูนย์การเรียนรู้วนศาสตร์ชุมชน กรมป่าไม้ รวมเนื้อที่ 2,400 ไร่

ลำดับ	หน่วยงานที่รับผิดชอบ	ชื่อผู้เข้าร่วมโครงการ	ที่ตั้ง	ขนาดเนื้อที่ (ไร่)
1	ศูนย์ส่งเสริมฯที่ 1 (เชียงใหม่)	นายจรัส เรืองไธ	80 หมู่ที่ 10 ต.ป่าพูล อ.บ้านโฮ่ง จ.ลำพูน	4
2	ศูนย์ส่งเสริมฯที่ 2 (เพชรบูรณ์)	นายสุวรรณ จันสิดา	160 หมู่ที่ 2 ต.ห้วยโป่ง อ.หนองไผ่ จ.เพชรบูรณ์	4
3	ศูนย์ส่งเสริมฯที่ 3 (สกลนคร)	นายจ่านงค์ พัดริม	99 หมู่ที่ 9 บ้านดงนางยุง ต.นาถ่อน อ.ธาตุพนม จ.นครพนม	4
4	ศูนย์ส่งเสริมฯที่ 4 (ศรีสะเกษ)	อาจารย์ชำนาญ โสตา	ต.ฮิเซ อ.โพธิ์ศรีสุวรรณ จ.ศรีสะเกษ	5
5	ศูนย์ส่งเสริมฯที่ 5 (อุทัยธานี)	นายสมพงษ์ จันทรโอ	21 หมู่ที่ 5 ต.เกาะเทโพ อ.เมือง จ.อุทัยธานี	4
6	ศูนย์ส่งเสริมฯที่ 6 (ระยอง)	นางวันเพ็ญ ประหยัด	74/1 หมู่ที่ 8 ต.ท่าหลวง อ.มะขาม จ.จันทบุรี	4
7	ศูนย์ส่งเสริมฯที่ 7 (เพชรบุรี)	นายเรียน ร้อยนาค	69 หมู่ที่ 4 บ้านสามเรือน ต.ท่ากระคร้อ อ.หนองหญ้าปล้อง จ.เพชรบุรี	4

8	ศูนย์ส่งเสริมฯที่ 8 (ตรัง)	นายสงบ สมชีพ	50 หมู่ที่ 2 บ้านดินนาต คลองพน อ.ท่อม จ.กระบี่	4
9	ศูนย์ส่งเสริมฯที่ 9 (ลำปาง)	นายมิตร ชุ่มทิ	264 หมู่ที่ 13 ต.พิชัย อ.เมือง จ.ลำปาง	4
10	ศูนย์ส่งเสริมฯที่ 10 (ขอนแก่น)	นางอำพร ตาแหวน	136 หมู่ที่ 5 บ้านแก่นเท่า ต.ปามะนาว อ.บ้านฝาง จ.ขอนแก่น	10
11	ศูนย์ส่งเสริมฯที่ 11 (สระบุรี)	นายโท คำแครง	เลขที่ 12 ต.ปากเพรียว อ.เมือง จ.สระบุรี	4
12	ศูนย์ส่งเสริมฯที่ 12 (สุราษฎร์ธานี)	นายจรูญ ทองเหลือ	208/5 หมู่ที่ 3 ต.ครน อ.สวี จ.ชุมพร	4
			รวม	55



**ส่งเสริมระบบวนเกษตรในพื้นที่เกษตร**

นายสงบ สมชีพ

**5) กิจกรรมจัดทำแปลงสาธิตโครงการธนาคารอาหารชุมชน**

คัดเลือกพื้นที่ป่าชุมชนที่ได้รับการจัดตั้งก่อนปีงบประมาณ พ.ศ. 2557 สำหรับดำเนินการจัดทำแปลงสาธิตโครงการธนาคารอาหารชุมชน จัดทำรายงานการสำรวจสภาพพื้นที่ เกี่ยวกับที่ตั้ง สภาพป่า และการใช้ประโยชน์ ฯลฯ และแผนที่มาตราส่วน 1:50,000 พร้อมแสดงค่าพิกัด ประชาสัมพันธ์ เสริมสร้างความรู้ ความเข้าใจ ให้กับชุมชนบริเวณพื้นที่เป้าหมายเห็นถึงความสำคัญของการปลูกต้นไม้เพื่อการอนุรักษ์และประโยชน์ใช้สอยในชุมชน เพาะชำกล้าไม้ จำนวน 200 กล้า/ไร่ สำหรับปลูกเป็นแปลงสาธิตเพื่อการศึกษาดูงานด้านป่าพื้นบ้านอาหารชุมชน โดยเป็นพันธุ์ไม้ป่าพื้นบ้าน ไม้ใช้สอย ไม้กินได้ หรือพืชสมุนไพร ที่มีความเหมาะสมกับสภาพพื้นที่ปลูก และสอดคล้องกับความต้องการของชุมชน จัดเตรียมพื้นที่ปลูก โดยการสำรวจและรังวัดแนวเขต การถางเตรียมพื้นที่ เฉพาะวัชพืช จัดทำหลักเพื่อปักหมุดปลูก ขุดหลุมปลูก ใส่ปุ๋ยรองก้นหลุม และดำเนินการปลูกให้เหมาะสมกับช่วงฤดูกาล ดायวัชพืช นับอัตราการรอดตาย ปลูกซ่อม และเก็บข้อมูลสภาพแวดล้อมภายในแปลง

ผลดำเนินการ

กิจกรรมจัดทำแปลงสาธิตโครงการธนาคารอาหารชุมชน โดยศูนย์ส่งเสริมวนศาสตร์ชุมชน 12 ศูนย์ และศูนย์การเรียนรู้วนศาสตร์ชุมชน กรมป่าไม้ รวมเนื้อที่ 2,400 ไร่

ลำดับ	หน่วยงานที่รับผิดชอบ	ป่าชุมชน	ที่ตั้ง	ขนาดเนื้อที่ (ไร่)
1	ศูนย์ส่งเสริมวนศาสตร์ชุมชนที่ 1 (เชียงใหม่)	ป่าชุมชนบ้านดอยโตน	หมู่ที่ 10 ต.ป่าพูล อ.บ้านโฮ่ง จ.ลำพูน	150
		ป่าชุมชนบ้านห้วยกาน	หมู่ที่ 1 ต.บ้านโฮ่ง อ.บ้านโฮ่ง จ.ลำพูน	50
		ป่าชุมชนบ้านแม่กาโทกหวาก	หมู่ที่ 17 ต.แม่กา อ.เมือง จ.พะเยา	50
2	ศูนย์ส่งเสริมวนศาสตร์ชุมชนที่ 2 (เพชรบูรณ์)	ป่าชุมชนบ้านป่าแดง	หมู่ที่ 4 ต.ดงประคำ อ.พรหมพิราม จ.พิษณุโลก	200
		ป่าชุมชนบ้านปากบั้ง	หมู่ที่ 2 ต.พืชมาน อ.นาแก จ.นครพนม	50
3	ศูนย์ส่งเสริมวนศาสตร์ชุมชนที่ 3 (สกลนคร)	ป่าชุมชนบ้านดงพะยุง	หมู่ที่ 9 ต.นาถ่อน อ.ธาตุพนม จ.นครพนม	100
		ป่าชุมชนโนนใหญ่	ต.อิเซ อ.โพธิ์ศรีสุวรรณ จ.ศรีสะเกษ	200
4	ศูนย์ส่งเสริมวนศาสตร์ชุมชนที่ 4 (อุทัยธานี)	ป่าชุมชนบ้านเขาตอก	หมู่ที่ 5 ต.พลับพลายชัย อ.อุทัย จ.สุพรรณบุรี	70
		ป่าชุมชนบ้านห้วยดิน	หมู่ที่ 5 ต.หนองไธ้ อ.อุทัย จ.สุพรรณบุรี	30
		ป่าชุมชนบ้านทุ่งดินดำ	หมู่ที่ 4 ต.บ้านไร่ อ.อุทัย จ.สุพรรณบุรี	70
5	ศูนย์ส่งเสริมวนศาสตร์ชุมชนที่ 5 (ระยอง)	ป่าชุมชนบ้านเขาหลัก	หมู่ที่ 10 ต.สะพานหิน อ.หนองมะโมง จ.ชัยนาท	30
		ป่าชุมชนบ้านเขาวังม่าน	หมู่ที่ 5 ต.นาตาขวัญ อ.เมือง จ.ระยอง	40
		ป่าชุมชนบ้านบึงต้นชัน	หมู่ที่ 4 ต.ชากบก อ.บ้านค่าย จ.ระยอง	40
6	ศูนย์ส่งเสริมวนศาสตร์ชุมชนที่ 6 (เพชรบุรี)	ป่าชุมชนบ้านเขาวังม่าน	หมู่ที่ 5 ต.นาตาขวัญ อ.เมือง จ.ระยอง (พื้นที่ป่าสงวน ป่ากะเดด-เพ-แกลง)	120
		ป่าชุมชนหนองเป่าปี	หมู่ที่ 3 ต.ศิลาลอย อ.สามร้อยยอด จ.ประจวบฯ	106
7	ศูนย์ส่งเสริมวนศาสตร์ชุมชนที่ 7 (เพชรบุรี)	ป่าชุมชนบ้านพุตุม	ต.พุตุม อ.บ้านลาด จ.เพชรบุรี	97
		ป่าชุมชนบ้านดินนา	หมู่ที่ 2 ต.คลองพน อ.คลองท่อม จ.กระบี่	150
8	ศูนย์ส่งเสริมวนศาสตร์ชุมชนที่ 8 (ตรัง)	ป่าชุมชนบ้านต้นตอง	หมู่ที่ 5 ต.พิชัย อ.เมือง จ.ลำปาง	200
9	ศูนย์ส่งเสริมวนศาสตร์ชุมชนที่ 9 (ลำปาง)	ป่าชุมชนบ้านหนองหัว	หมู่ที่ 10,13 ต.ทรายมูล อ.น้ำพอง จ.ขอนแก่น	100
		ป่าชุมชนบ้านแก่นท่า	หมู่ที่ 5 ต.ป่ามะนาว อ.บ้านฝาง จ.ขอนแก่น	100
10	ศูนย์ส่งเสริมวนศาสตร์ชุมชนที่ 10 (ขอนแก่น)	ป่าชุมชนบ้านเขาพระยาเดินธง	ต.พัฒนานาค อ.พัฒนานาค จ.ลพบุรี	200
11	ศูนย์ส่งเสริมวนศาสตร์ชุมชนที่ 11 (สระบุรี)	ป่าชุมชนบ้านครน	หมู่ที่ 3 ต.ครน อ.สรี จ.ชุมพร	150
12	ศูนย์ส่งเสริมวนศาสตร์ชุมชนที่ 12 (สุราษฎร์ธานี)	ป่าชุมชนบ้านหลักด่าน	หมู่ที่ 2 ต.หลักด่าน อ.น้ำหนาว จ.เพชรบูรณ์	100



กำหนดพื้นที่เป้าหมาย  
จัดเตรียมพื้นที่จัดทำแปลงสาธิตธนาคารอาหารชุมชน  
การถางหญ้า การปักหลักและการเตรียมกล้าไม้

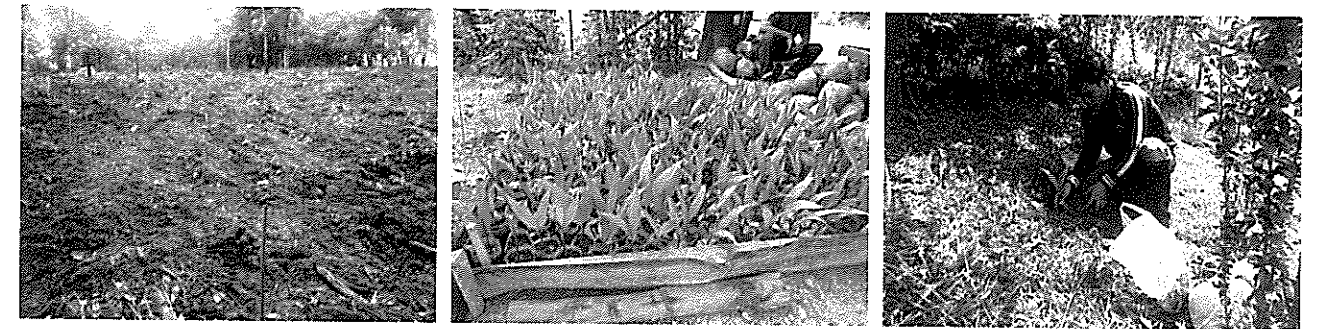

ปักหลักเตรียมกล้าไม้พร้อมดำเนินการปลูก

6) กิจกรรมบำรุงรักษาป่าปีที่ (2-6)

ดายวัชพืช ปลูกซ่อม พร้อมทั้งป้องกันไฟป่า เพื่อให้พื้นที่สามารถเป็นแหล่งศึกษาดูงาน เก็บข้อมูลการเจริญเติบโตของพันธุ์ไม้ที่ปลูก ประสานความร่วมมือกับราษฎรในพื้นที่ ในการร่วมกันดูแลรักษาป้องกันไฟป่า เพื่อให้พื้นที่ป่าชุมชนสามารถใช้ประโยชน์เป็นแหล่งอาหาร แหล่งศึกษาดูงาน แหล่งไม้ใช้สอย หรือแหล่งสมุนไพรของชุมชน

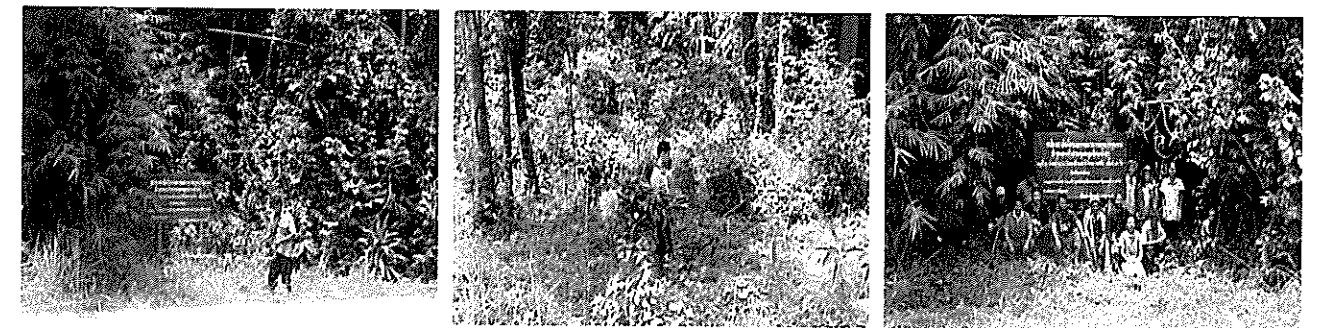

7) กิจกรรมศึกษาชนิดพันธุ์ไม้

สำรวจชนิดพันธุ์ไม้ที่สามารถใช้ส่วนต่าง ๆ เป็นอาหาร เป็นพืชสมุนไพร และเพื่อการค้า ทั้งไม้ยืนต้น ไม้พุ่ม ไม้ชั้นล่าง พืชหัวหรือไม้เลื้อย และคัดเลือกชนิดพันธุ์ไม้ที่สำคัญ ศึกษาการจัดการ เป็นแหล่งผลิต การปลูก การดูแลรักษา การเก็บเกี่ยวผลผลิต และการใช้ประโยชน์จากผลผลิต วิเคราะห์ผลผลิตทางด้านเศรษฐกิจ และความเป็นไปได้ในการส่งเสริมและเผยแพร่



ผลดำเนินการ

โดยศูนย์ศึกษาและพัฒนาวนศาสตร์ชุมชน สำนักจัดการทรัพยากรป่าไม้ มีการศึกษาจำนวน 12 เรื่อง

ลำดับ	หน่วยงานที่รับผิดชอบ	ชื่อเรื่อง
1	ศูนย์ศึกษาและพัฒนาวนศาสตร์ชุมชนที่ 1 (เชียงใหม่)	หญ้าคา
2	ศูนย์ศึกษาและพัฒนาวนศาสตร์ชุมชนที่ 2 (เชียงราย)	ผักกูดแดง
3	ศูนย์ศึกษาและพัฒนาวนศาสตร์ชุมชนที่ 4 (ตาก)	ยวม
4	ศูนย์ศึกษาและพัฒนาวนศาสตร์ชุมชนที่ 6 (อุดรธานี)	แคนนา
5	ศูนย์ศึกษาและพัฒนาวนศาสตร์ชุมชนที่ 8 (นครราชสีมา)	ผักลิ้มผิว
6	ศูนย์ศึกษาและพัฒนาวนศาสตร์ชุมชนที่ 9 (ชลบุรี)	ยางแดง
7	ศูนย์ศึกษาและพัฒนาวนศาสตร์ชุมชนที่ 10 (ราชบุรี)	ปดปิด
8	ศูนย์ศึกษาและพัฒนาวนศาสตร์ชุมชนที่ 12 (นครศรีธรรมราช)	ปุดสิงห์
9	ศูนย์ศึกษาและพัฒนาวนศาสตร์ชุมชนที่ 13 (สงขลา)	ชิง
10	ศูนย์ศึกษาและพัฒนาวนศาสตร์ชุมชนที่ 14 (สาขานครสวรรค์)	มะตาด
11	ศูนย์ศึกษาและพัฒนาวนศาสตร์ชุมชนที่ 15 (สาขาอุบลราชธานี)	ยอป่า
12	ศูนย์ศึกษาและพัฒนาวนศาสตร์ชุมชนที่ 16 (สาขาปราจีนบุรี)	ปุ่มเป้ง



การศึกษาชนิดพันธุ์ไม้  
เรื่อง ต้นปุ่มเป้ง

8) กิจกรรมศึกษาภูมิปัญญาท้องถิ่น

รวบรวมภูมิปัญญาท้องถิ่นด้านการใช้ประโยชน์จากป่า เช่น พืชอาหาร พืชสมุนไพร เป็นต้น โดยจัดทำรายละเอียดในการปลูก บำรุง จัดหา การเก็บรักษา วิธีการแปรรูป และใช้ประโยชน์ และแนวทางในการพัฒนาภูมิปัญญาท้องถิ่นด้านการอนุรักษ์ป่าของชุมชน เช่น การบวชป่า การเลี้ยงผีขุนน้ำ เป็นต้น โดยการจัดทำรายละเอียดเกี่ยวกับ ที่มา แนวคิด รูปแบบพิธีการ ความสำเร็จของการดำเนินการทัศนคติของชุมชนต่อภูมิปัญญาเพื่อเผยแพร่ความรู้ให้แก่ชุมชน และผู้สนใจ

ผลดำเนินการ

โดยศูนย์ศึกษาและพัฒนาวนศาสตร์ชุมชน สำนักจัดการทรัพยากรป่าไม้ มีการศึกษาจำนวน 12 เรื่อง

ลำดับ	หน่วยงานที่รับผิดชอบ	ชื่อเรื่อง
1	ศูนย์ศึกษาและพัฒนาวนศาสตร์ชุมชนที่ 1 (เชียงใหม่)	การเลี้ยงผึ้งโก๋น
2	ศูนย์ศึกษาและพัฒนาวนศาสตร์ชุมชนที่ 2 (เชียงราย)	วิถีชีวิตคนกับป่า ป่าชุมชนบ้านจะบลี หมู่ที่ 5 ต.แม่สะลองนอก อ.แม่ฟ้าหลวง จ.เชียงราย
3	ศูนย์ศึกษาและพัฒนาวนศาสตร์ชุมชนที่ 4 (ตาก)	เครื่องตะบันน้ำ
4	ศูนย์ศึกษาและพัฒนาวนศาสตร์ชุมชนที่ 6 (อุดรธานี)	ข้าวหลามยาว
5	ศูนย์ศึกษาและพัฒนาวนศาสตร์ชุมชนที่ 8 (นครราชสีมา)	ตะขอช้าง
6	ศูนย์ศึกษาและพัฒนาวนศาสตร์ชุมชนที่ 9 (ชลบุรี)	ขนมหน่อไม้ (ขนมหน่อตง)
7	ศูนย์ศึกษาและพัฒนาวนศาสตร์ชุมชนที่ 10 (ราชบุรี)	เปลไม้ไผ่
8	ศูนย์ศึกษาและพัฒนาวนศาสตร์ชุมชนที่ 12 (นครศรีธรรมราช)	โครงการรณเกษตรปายางพารา
9	ศูนย์ศึกษาและพัฒนาวนศาสตร์ชุมชนที่ 13 (สงขลา)	ป่อเกวียน
10	ศูนย์ศึกษาและพัฒนาวนศาสตร์ชุมชนที่ 14 (สาขานครสวรรค์)	การทำขนมจากมันนกก
11	ศูนย์ศึกษาและพัฒนาวนศาสตร์ชุมชนที่ 15 (สาขาอุบลราชธานี)	การใช้สมุนไพรแก้อาการฟกช้ำ
12	ศูนย์ศึกษาและพัฒนาวนศาสตร์ชุมชนที่ 16 (สาขาปราจีนบุรี)	การทำไม้กวาดจากต้นปุ่มเป้ง

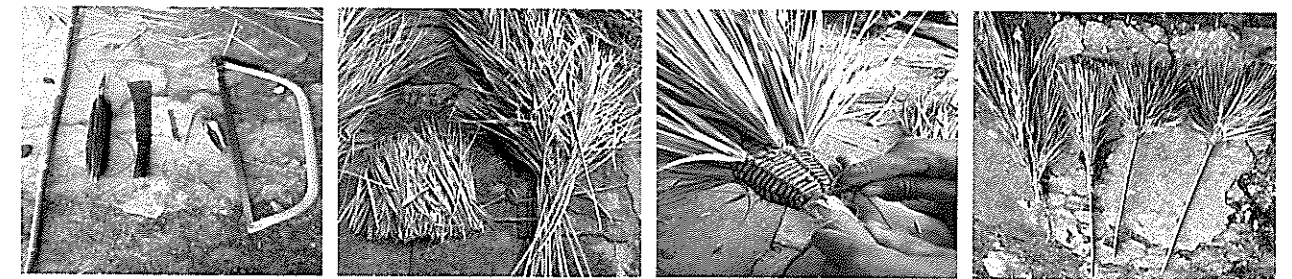

การศึกษาภูมิปัญญาท้องถิ่น  
การทำไม้กวาดจากต้นปุ่มเป้ง

### 9) กิจกรรมศึกษาด้านวนศาสตร์ชุมชน

คัดเลือกพื้นที่ป่าชุมชนที่ได้รับอนุมัติจากกรมป่าไม้ และถูกกำหนดเป็นหมู่บ้านเป้าหมาย กิจกรรมส่งเสริมการจัดการป่าชุมชน ประจำปีงบประมาณ พ.ศ. 2557 สำหรับดำเนินการศึกษา เรื่อง “กิจกรรมโครงการการศึกษาการกักเก็บคาร์บอนและความหลากหลายทางชีวภาพในป่าชุมชนอย่างมีส่วนร่วม” ประจำปีงบประมาณ พ.ศ. 2557

#### ผลดำเนินการ

โดยศูนย์ส่งเสริมวนศาสตร์ชุมชนที่ 1-12 จำนวน 12 แห่ง ประกอบด้วย

ลำดับที่	หน่วยงานรับผิดชอบ	พื้นที่
1	ศูนย์ส่งเสริมวนศาสตร์ชุมชนที่ 1 (เชียงใหม่)	ป่าชุมชนบ้านสันตันเปา หมู่ที่ 1 ต.แม่เงิน อ.เชียงแสน จ.เชียงราย
2	ศูนย์ส่งเสริมวนศาสตร์ชุมชนที่ 2 (เพชรบูรณ์)	ป่าชุมชนบ้านห้วยกนก หมู่ที่ 2 ต.ขุนฝาง อ.เมือง จ.อุดรดิตถ์
3	ศูนย์ส่งเสริมวนศาสตร์ชุมชนที่ 3 (สกลนคร)	ป่าชุมชนบ้านห้วยไร่บุรพา หมู่ที่ 10 ต.อุบลมุง อ.หนองวัวซอ จ.อุดรธานี
4	ศูนย์ส่งเสริมวนศาสตร์ชุมชนที่ 4 (ศรีสะเกษ)	ป่าชุมชนบ้านหนองซุม หมู่ที่ 6 ต.โคกนาโก อ.ป่าดิว จ.ยโสธร
5	ศูนย์ส่งเสริมวนศาสตร์ชุมชนที่ 5 (อุทัยธานี)	ป่าชุมชนบ้านห้วยสะพาน หมู่ที่ 2 ต.หนองโรง อ.พนมทวน จ.กาญจนบุรี
6	ศูนย์ส่งเสริมวนศาสตร์ชุมชนที่ 6 (ระยอง)	ป่าชุมชนบ้านศาลเจ้า หมู่ที่ 11 ต.ตะพง อ.เมืองระยอง จ.ระยอง
7	ศูนย์ส่งเสริมวนศาสตร์ชุมชนที่ 7 (เพชรบุรี)	ป่าชุมชนบ้านหนองลังกา หมู่ที่ 3 ต.ห้วยยางโทน อ.ปากท่อ จ.ราชบุรี
8	ศูนย์ส่งเสริมวนศาสตร์ชุมชนที่ 8 (ตรัง)	ป่าชุมชนบ้านนิคมพัฒนา หมู่ที่ 7 ต.ท่าชะมวง อ.รัษฎา จ.สงขลา
9	ศูนย์ส่งเสริมวนศาสตร์ชุมชนที่ 9 (ลำปาง)	ป่าชุมชนบ้านมีสุข หมู่ที่ 8 ต.วังจันทร์ อ.สามเงา จ.ตาก
10	ศูนย์ส่งเสริมวนศาสตร์ชุมชนที่ 10 (ขอนแก่น)	ป่าชุมชนบ้านจาม หมู่ที่ 6 ต.หนองเต็ง อ.กระสัง จ.บุรีรัมย์
11	ศูนย์ส่งเสริมวนศาสตร์ชุมชนที่ 11 (สระบุรี)	ป่าชุมชนบ้านชัยขาม หมู่ที่ 8 ต.ชัยสนุน อ.มวกเหล็ก จ.สระบุรี
12	ศูนย์ส่งเสริมวนศาสตร์ชุมชนที่ 12 (สุราษฎร์ธานี)	ป่าชุมชนบ้านถ้ำสี่ หมู่ที่ 5 ต.ต้นยวน อ.พนม จ.สุราษฎร์ธานี

### กิจกรรมวางแผนตัวอย่างและจัดเก็บข้อมูล





**สรุปรายละเอียดและผลการดำเนินงาน  
ประจำปีงบประมาณ พ.ศ. 2557  
กิจกรรมพัฒนาป่าชุมชนเมืองเพื่อลดสภาวะโลกร้อน**

**1. หน่วยงานที่รับผิดชอบ**

- 1) ส่วนพัฒนามวนศาสตร์ชุมชน
- 2) ศูนย์ส่งเสริมวนศาสตร์ชุมชนที่ 1-12

**2. กิจกรรมดำเนินการ**

**1) กิจกรรมประชาสัมพันธ์**

ดำเนินการจัดกิจกรรมเผยแพร่ความรู้ทางด้านวิชาการที่เกี่ยวข้องกับการพัฒนาป่าในเมืองในเขตพื้นที่เป้าหมาย และพื้นที่อื่น ๆ เพื่อเสริมสร้างความรู้ ความเข้าใจ ในความสำคัญและประโยชน์ของการปลูกต้นไม้ในเขตชุมชนเมือง เพื่อปรับปรุงสภาพแวดล้อม หรือเพื่ออำนวยความสะดวกด้านการพักผ่อนหย่อนใจ หรือเพื่อการศึกษาธรรมชาติ ในรูปแบบการจัดนิทรรศการ การจัดทำป้ายไม้อัดหรือป้ายผ้าประชาสัมพันธ์ การจัดทำเอกสารเผยแพร่ หรือการบรรยายเผยแพร่ความรู้ทางวิชาการ เป็นต้น

**2) กิจกรรมส่งเสริมการเพิ่มพื้นที่ป่าในเมือง**

- ดำเนินการประสานความร่วมมือกับหน่วยงาน/องค์กรที่มีความสนใจด้านการพัฒนาสภาพแวดล้อมในเขตชุมชน เข้ามามีส่วนร่วมในการดำเนินงาน โดยกรมป่าไม้สนับสนุนด้านกล้าไม้ และคำแนะนำทางด้านวิชาการที่เกี่ยวข้อง หน่วยงานที่เข้าร่วมสนับสนุนการดำเนินงานทางด้านการปลูกและการบำรุงดูแลรักษาต้นไม้ภายหลังการปลูก

- แจงรายชื่อหน่วยงาน/องค์กรเป้าหมาย ประจำปีงบประมาณ พ.ศ. 2557

- ดำเนินการจัดหาพันธุ์ไม้ยืนต้น ประเภทให้ร่มเงา หรือมีดอกสวยงาม มีความเหมาะสมสำหรับการปลูกในเขตชุมชน และสอดคล้องกับความต้องการของชุมชน จำนวน 2,000 ต้น สำหรับสนับสนุนการปลูกเพื่อเพิ่มพื้นที่สีเขียวและปรับปรุงสภาพแวดล้อมในเขตชุมชน บริเวณพื้นที่ว่างเปล่า ที่สาธารณประโยชน์ สองข้างทาง รอบสระน้ำ/แหล่งน้ำ วัด โรงเรียน สถานที่เอกชนที่มีการใช้ประโยชน์ร่วมกัน เช่น เขตโรงงานอุตสาหกรรม หมู่บ้านจัดสรร เป็นต้น

- ร่วมกับหน่วยงานเป้าหมายกำหนดวันปลูกต้นไม้ให้เหมาะสมกับช่วงฤดูปลูก ประสานความร่วมมือกับทุกภาคส่วน พร้อมทั้งประชาชนในพื้นที่เป้าหมาย ให้เข้ามามีส่วนร่วมในกิจกรรมการปลูกต้นไม้

- จัดทำป้ายแสดงกิจกรรมส่งเสริมการเพิ่มพื้นที่ป่าในเมือง (ใช้วัสดุโลหะที่มีความคงทนถาวร ขนาด 80x120 ซม.)

- สุ่มตรวจนับอัตราการรอดตายของต้นไม้ภายหลังการปลูก และสนับสนุนกล้าไม้สำหรับดำเนินการปลูกซ่อมภายในระยะเวลาที่เหมาะสม

- ประสานหน่วยงานในพื้นที่เป้าหมายสนับสนุนด้านการบำรุงดูแลรักษาต้นไม้ภายหลังการปลูก

**3) กิจกรรมฝึกอบรมเจ้าหน้าที่รัฐ จำนวน 2/50 รุ่น/คน**

จัดทำโครงการฝึกอบรมเจ้าหน้าที่รัฐ หลักสูตร “สร้างป่าพัฒนาเมือง” ให้กับเจ้าหน้าที่องค์กรปกครองส่วนท้องถิ่น, กำนัน, ผู้ใหญ่บ้าน, บุคลากรในสถานศึกษา, เจ้าหน้าที่สาธารณสุขพัฒนากร ฯลฯ และเจ้าหน้าที่รัฐที่เกี่ยวข้อง จำนวน 1 รุ่น 25 คน โดยจัดให้มีการบรรยายทางด้านวิชาการ 1 วัน และการศึกษาดูงาน ตลอดจนระดมความคิดเห็นในการจัดทำแผนการสร้างป่าพัฒนาเมือง จำนวน 1 วัน

**3) ผลการดำเนินงาน**

**พื้นที่ดำเนินการ**

- พื้นที่ว่างเปล่าในสถานที่ของหน่วยงานภาครัฐ เช่น สถาบันการศึกษา หน่วยงานราชการ
- พื้นที่ว่างเปล่าในสถานที่ของหน่วยงานภาคเอกชน เช่น โรงงานอุตสาหกรรม หรือหมู่บ้านจัดสรร พื้นที่ตั้งอยู่ในเขตเทศบาลตำบล เทศบาลเมือง เทศบาลนคร หรือองค์การบริหารส่วนตำบล
- พื้นที่อื่น ๆ เช่น ที่มีศักยภาพเหมาะสมสำหรับการปลูกต้นไม้ เพื่อเพิ่มพื้นที่ป่าในเมือง

**4) ข้อมูลตาราง**

ดำเนินการในพื้นที่เป้าหมาย จำนวน 12 แห่ง ในท้องที่จังหวัดพะเยา เพชรบูรณ์ สกลนคร ศรีสะเกษ อุทัยธานี ระยอง เพชรบุรี กระบี่ แพร่ ขอนแก่น ลพบุรี และนครศรีธรรมราช โดยพื้นที่ดำเนินการ ดังนี้

หน่วยงานรับผิดชอบ	พื้นที่ดำเนินการ
1. ศูนย์ส่งเสริมวนศาสตร์ชุมชนที่ 1 (เชียงใหม่)	เทศบาลตำบลแมก้า บริเวณอ่างเก็บน้ำแม่ต้า หมู่ที่ 2 อำเภอเมือง จังหวัดพะเยา
2. ศูนย์ส่งเสริมวนศาสตร์ชุมชนที่ 2 (เพชรบูรณ์)	องค์การบริหารส่วนตำบลพุดบาท บ้านหนองตาต หมู่ที่ 5 ตำบลพุดบาท อำเภอชนแดน จังหวัดเพชรบูรณ์
3. ศูนย์ส่งเสริมวนศาสตร์ชุมชนที่ 3 (สกลนคร)	หนองน้ำสาธารณประโยชน์ บ้านนาซอน หมู่ที่ 6 ตำบลสว่าง อำเภอพรรณานิคม จังหวัดสกลนคร

4. ศูนย์ส่งเสริมวนศาสตร์ชุมชนที่ 4 (ศรีสะเกษ)	เทศบาลตำบลบ้านเสียว หมู่ที่ 1 ตำบลเสียว อำเภอโพธิ์ศรีสุวรรณ จังหวัดศรีสะเกษ
5. ศูนย์ส่งเสริมวนศาสตร์ชุมชนที่ 5 (อุทัยธานี)	เทศบาลตำบลเมืองกาฐัง บ้านเมืองกาฐัง หมู่ที่ 11 ตำบลเมืองกาฐัง อำเภอบ้านไร่ จังหวัดอุทัยธานี
6. ศูนย์ส่งเสริมวนศาสตร์ชุมชนที่ 6 (ระยอง)	บ้านพลงตาเอี่ยม หมู่ที่ 2 ตำบลพลงตาเอี่ยม อำเภอวังจันทร์ จังหวัดระยอง
7. ศูนย์ส่งเสริมวนศาสตร์ชุมชนที่ 7 (เพชรบุรี)	โรงเรียนบ้านหนองเขาอ่อน หมู่ที่ 4 ตำบลกลัดหลวง อำเภอท่ายาง จังหวัดเพชรบุรี
8. ศูนย์ส่งเสริมวนศาสตร์ชุมชนที่ 8 (ตรัง)	สระน้ำสาธารณประโยชน์ทุ่งเลี้ยงสัตว์ (ห้วยโต๊ะเท่ง) หมู่ที่ 2 ตำบลคลองยาง อำเภอเกาะลันตา จังหวัดกระบี่
9. ศูนย์ส่งเสริมวนศาสตร์ชุมชนที่ 9 (ลำปาง)	บ้านทุ่งศรี หมู่ที่ 3 ตำบลทุ่งศรี อำเภอร้องกวาง จังหวัดแพร่
10. ศูนย์ส่งเสริมวนศาสตร์ชุมชนที่ 10 (ขอนแก่น)	บ้านหนองนาคำ หมู่ที่ 8 ตำบลเมืองเก่าพัฒนา อำเภอเวียงเก่า จังหวัดขอนแก่น
11. ศูนย์ส่งเสริมวนศาสตร์ชุมชนที่ 11 (สระบุรี)	พื้นที่กองทัพบก เลขที่ 303 หมู่ที่ 7 ตำบลเขาพระงาม อำเภอเมือง จังหวัดลพบุรี
12. ศูนย์ส่งเสริมวนศาสตร์ชุมชนที่ 12 (สุราษฎร์ธานี)	มหาวิทยาลัยวลัยลักษณ์ หมู่ที่ 222 ตำบลไทยบุรี อำเภอท่าศาลา จังหวัดนครศรีธรรมราช

#### 5) ผลการดำเนินการ

ดำเนินการส่งเสริมและสนับสนุนชุมชน ให้เข้ามามีส่วนร่วมในการปลูกต้นไม้ เพื่อการปรับปรุงสภาพแวดล้อมภายในเขตชุมชน และเพื่อเพิ่มพื้นที่สีเขียว ช่วยลดอุณหภูมิ ปรับปรุงคุณภาพอากาศมีพื้นที่นันทนาการ และสถานที่พักผ่อนหย่อนใจตามธรรมชาติให้กับชุมชนทุกตำบล โดยใช้กระบวนการประชาสัมพันธ์เสริมสร้างความรู้ความเข้าใจ การให้บริการทางด้านวิชาการเกี่ยวกับความสำคัญและประโยชน์ของการปลูกต้นไม้ และสนับสนุนกล้าไม้สำหรับปลูกในพื้นที่ โดยชุมชนที่เข้าร่วมดำเนินการเป็นผู้ปลูก และบำรุงดูแล รักษาต้นไม้ภายหลังการปลูกต่อไป



ประชาสัมพันธ์โครงการ



ส่งเสริมการเพิ่มพื้นที่ป่าไม้ในเมือง



ป้ายโครงการฯ



ผู้นำชุมชน ผู้ปกครอง ครู และ นักเรียน ร่วมกันปลูกต้นไม้

#### การฝึกอบรมเจ้าหน้าที่รัฐ หลักสูตร “สร้างป่าพัฒนาเมือง” ประจำปีงบประมาณ พ.ศ. 2557

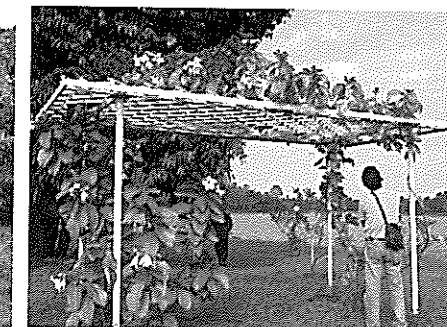
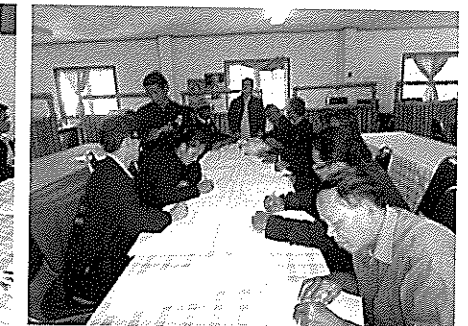

ดำเนินการจัดฝึกอบรมเจ้าหน้าที่รัฐ หลักสูตร “สร้างป่าพัฒนาเมือง” ประจำปีงบประมาณ พ.ศ. 2557



**สรุปรายละเอียดผลการดำเนินงาน  
ประจำปีงบประมาณ 2557  
กิจกรรมโครงการสายใยรักแห่งครอบครัว**

**1. หน่วยงานรับผิดชอบ**

- 1) สำนักจัดการป่าชุมชน
- 2) ส่วนพัฒนานวนศาสตร์ชุมชน
- 3) ศูนย์ส่งเสริมวนศาสตร์ชุมชนที่ 1-12
- 4) ศูนย์การเรียนรู้ด้านวนศาสตร์ชุมชน กรมป่าไม้

**2. กิจกรรมดำเนินการ**

กิจกรรมโครงการสายใยรักแห่งครอบครัวประจำปีงบประมาณ พ.ศ.2557 ในความรับผิดชอบของสำนักจัดการป่าชุมชน ประกอบด้วยกิจกรรมดังนี้

**2.1) กิจกรรมส่งเสริมระบบวนเกษตรในพื้นที่เกษตรกร**

- ศูนย์ส่งเสริมวนศาสตร์ชุมชนและศูนย์การเรียนรู้วนศาสตร์ชุมชน กรมป่าไม้ แนะนำ ให้ความรู้ความเข้าใจแก่เกษตรกรในหมู่บ้านเป้าหมายกิจกรรมโครงการสายใยรักแห่งครอบครัว ประจำปีงบประมาณ พ.ศ. 2557 ในเขตพื้นที่รับผิดชอบ เกี่ยวกับการจัดทำระบบวนเกษตร และเชิญชวนให้เกษตรกรเข้าร่วมโครงการฯ โดยใช้พื้นที่ของเกษตรกรไม่น้อยกว่า 4 ไร่ (รายเดี่ยวหรือหลายรายรวมกัน) เป็นพื้นที่ดำเนินการ

- ร่วมกับเกษตรกรผู้เข้าร่วมโครงการทำการตรวจสอบและพิจารณาสภาพพื้นที่ สภาพดิน ปัญหาและอุปสรรคในการดำเนินการ และการวางแผนดำเนินการ

- จัดหาพันธุ์ไม้ปลูกที่เหมาะสมกับสภาพดิน และพื้นที่ โดยคำนึงถึงความเหมาะสมตามหลักวนเกษตรแบบผสมผสาน ชนิดไม้ที่ปลูกได้แก่ ไม้โตเร็ว ไม้ป่ากินได้ ไม้ที่ใช้สอยในครัวเรือนสำหรับใช้เป็นเชื้อเพลิงและถ่าน ไม้ผล ไม้ที่ใช้ในการก่อสร้าง พืชสมุนไพร และพืชอาหารพื้นบ้าน เป็นต้น

- สนับสนุนการปลูก และวัสดุการเกษตรในการดำเนินการ เช่น ปุ๋ย วัสดุปรับปรุงดิน รวมทั้งให้คำแนะนำ ความรู้ เทคนิคทางวิชาการที่เกี่ยวข้อง

- จัดทำป้ายติดตั้งบริเวณแปลงปลูก ออกแบบให้มีความเหมาะสมสวยงาม

- ร่วมกับเกษตรกรติดตามผลการปลูก และพบปะกับเกษตรกรอย่างต่อเนื่อง คัดเลือกแปลงตัวอย่างสำหรับใช้เป็นที่ศึกษาดูงานและเผยแพร่สู่บุคคลภายนอก

**2.2) กิจกรรมส่งเสริมการปลูกไม้ป่าพืชอาหารชุมชน**

- ดำเนินการจัดซื้อ/จัดหากลับไม้ป่าประเภทพืชอาหาร พืชสมุนไพร หรือยากกลางบ้าน โดยเป็นชนิดพันธุ์ไม้ที่มีความเหมาะสมกับสภาพพื้นที่ปลูก และสอดคล้องกับความต้องการของชุมชน จำนวน 5,000 กิ่ง สำหรับสนับสนุนการปลูกเพื่อเป็นแหล่งอาหารของชุมชน ในหมู่บ้านเป้าหมาย จำนวนไม่น้อยกว่า 500 กิ่ง สำหรับกิ่งไม้ส่วนที่เหลือให้แจกจ่ายประชาชนผู้สนใจ

- ประสานชุมชนในการคัดเลือกพื้นที่ที่มีศักยภาพเหมาะสมสำหรับการปลูกไม้ป่าพืชอาหาร เพื่อการใช้ประโยชน์ร่วมกันภายในชุมชน

- สนับสนุนการปลูก โดยหน่วยงานรับผิดชอบสนับสนุนด้านกล้าไม้ป่าประเภทพืชอาหาร พืชสมุนไพร หรือยากกลางบ้าน ชุมชนสนับสนุนด้านการปลูก และการบำรุงดูแลรักษาภายหลังการปลูก

- จัดทำป้ายติดตั้งบริเวณแปลงปลูก ออกแบบให้มีความเหมาะสมสวยงาม

**2.3) อบรมราษฎร หลักสูตร “พัฒนาป่าไม้เสริมสายใยแห่งครอบครัว”**

- คัดเลือกราษฎรในหมู่บ้านเป้าหมายที่มีความสนใจด้านการทำระบบวนเกษตร จำนวน 25 คน เพื่อเข้าร่วมการฝึกอบรม หลักสูตร “พัฒนาป่าไม้เสริมสายใยแห่งครอบครัว”

- ดำเนินโครงการฝึกอบรม โดยจัดให้มีการบรรยาย 1 วัน ในหัวข้อ ระบบวนเกษตร เทคนิคการเพาะและขยายพันธุ์พืช การทำเกษตรแบบผสมผสาน และหัวข้อที่เกี่ยวข้องที่จะเป็นประโยชน์ต่อเกษตรกรเพื่อเป็นการยกระดับคุณภาพชีวิตในชุมชน และศึกษาดูงาน หรือฝึกการปฏิบัติ 1 วัน เกี่ยวกับเนื้อหาวิชาการที่เกี่ยวข้อง และสอดคล้องกับความต้องการของผู้เข้ารับการฝึกอบรม

#### 2.4) อำนาจการและติดตามผล

- ประชาสัมพันธ์ เผยแพร่ความรู้ ความเข้าใจ ในหมู่บ้านเป้าหมาย ประจำปีงบประมาณ พ.ศ. 2557 เกี่ยวกับการดำเนินงานของกรมป่าไม้ ภายใต้โครงการสายใยรักแห่งครอบครัว

- ประสานติดตามผลการดำเนินงานกิจกรรมโครงการสายใยรักแห่งครอบครัว ในหมู่บ้านเป้าหมาย ปี 2555 และ ปี 2556 ในพื้นที่เกษตรกรที่ได้รับการสนับสนุนการจัดทำระบบวนเกษตรในพื้นที่ และเรือนเพาะชำกล้าไม้ เกี่ยวกับสภาพการใช้ประโยชน์พื้นที่ในปัจจุบัน พร้อมทั้งจัดทำสรุปเกี่ยวกับประเด็นปัญหา อุปสรรค ข้อเสนอแนะเพื่อการปรับปรุงและพัฒนางาน ตลอดจนปัจจัยแห่งความสำเร็จ

- ประสานติดตามผลการดำเนินงานกิจกรรมโครงการสายใยรักแห่งครอบครัว ในหมู่บ้านเป้าหมาย ปี 2557 ทุกกิจกรรม รวบรวมปัญหา อุปสรรค และจัดทำข้อเสนอแนะเพื่อการปรับปรุงและพัฒนางาน

### 3. ผลการดำเนินงานกิจกรรมโครงการสายใยรักแห่งครอบครัว

#### 3.1 กิจกรรมสนับสนุนระบบวนเกษตรในพื้นที่เกษตรกร

จากตารางที่ 1 แสดงพื้นที่ดำเนินงานกิจกรรมสนับสนุนระบบวนเกษตรในพื้นที่เกษตรกร โดยศูนย์ส่งเสริมวนศาสตร์ชุมชนที่ 1-12 และศูนย์การเรียนรู้วนศาสตร์ชุมชน กรมป่าไม้ ตามกิจกรรมโครงการสายใยรักแห่งครอบครัวประจำปีงบประมาณ พ.ศ. 2557 กระจายตามภูมิภาคต่างๆ จำนวน 13 จังหวัด มีเกษตรกรเข้าร่วมกิจกรรมพัฒนาระบบวนเกษตรในพื้นที่ตนเอง จำนวน 18 ราย รวมเนื้อที่ 57 ไร่ ดังมีรายละเอียดตามตารางที่ 1

ตารางที่ 1 พื้นที่ดำเนินการและหน่วยงานรับผิดชอบในการดำเนินกิจกรรมโครงการสายใยรักแห่งครอบครัว ประจำปีงบประมาณ พ.ศ.2557

ลำดับ	พื้นที่ดำเนินการ	หน่วยงานรับผิดชอบ
1	บ้านถ้ำจอมคีล ม.9 ต.บ้านถ้ำ อ.ดอกคำใต้ จ.พะเยา	ศูนย์ส่งเสริมวนศาสตร์ชุมชนที่ 1 (เชียงใหม่)
2	บ้านอ่างหิน หมู่ที่ 22 ต.พุทธบาท อ.ชนแดน จ.เพชรบูรณ์	ศูนย์ส่งเสริมวนศาสตร์ชุมชนที่ 2 (เพชรบูรณ์)
3	บ้านนาดี ต.ผาสุก อ.กุมภวาปี จ.อุดรธานี	ศูนย์ส่งเสริมวนศาสตร์ชุมชนที่ 3 (สกลนคร)
4	บ้านทุ่งแต้ ต.ทุ่งแต้ อ.เมือง จ.ยโสธร	ศูนย์ส่งเสริมวนศาสตร์ชุมชนที่ 4 (ศรีสะเกษ)
5	บ้านสระไม้แดง หมู่ที่ 16 ต.แพรคคีรีราชา อ.สรรคบุรี จ.ชัยนาท	ศูนย์ส่งเสริมวนศาสตร์ชุมชนที่ 5 (อุทัยธานี)
6	บ้านดงจิก ม.5 ต.ทับไทร อ.โป่งน้ำร้อน จ.จันทบุรี	ศูนย์ส่งเสริมวนศาสตร์ชุมชนที่ 6 (ระยอง)
7	องค์การบริหารส่วนตำบลบ้านเกาะ ต.บ้านเกาะ อ.เมืองสมุทรสาคร จ.สมุทรสาคร	ศูนย์ส่งเสริมวนศาสตร์ชุมชนที่ 7 (เพชรบุรี)
8	บ้านมุด หมู่ที่ 2-3 ต.ท่าแพ อ.ท่าแพ จ.สตูล	ศูนย์ส่งเสริมวนศาสตร์ชุมชนที่ 8 (ตรัง)
9	บ้านมหาโพธิ์ ต.ป่าเมต อ.เมืองแพร่ จ.แพร่	ศูนย์ส่งเสริมวนศาสตร์ชุมชนที่ 9 (ลำปาง)
10	บ้านหัวหนอง ม. 3 ต.หนองบอน อ.โกสุมพิสัย จ.มหาสารคาม	ศูนย์ส่งเสริมวนศาสตร์ชุมชนที่ 10 (ขอนแก่น)
11	บ้านหนองบัว ต.พัฒนานิคม อ.พัฒนานิคม จ.ลพบุรี	ศูนย์ส่งเสริมวนศาสตร์ชุมชนที่ 11 (สระบุรี)
12	บ้านทุ่งขี้หนอน ตำบลละแม อำเภอละแม จ.ชุมพร	ศูนย์ส่งเสริมวนศาสตร์ชุมชนที่ 12 (สุราษฎร์ธานี)
13	บ้านโนนชาด ตำบลหลักด่าน อำเภอน้ำหนาว จังหวัดเพชรบูรณ์	ศูนย์การเรียนรู้ด้านวนศาสตร์ชุมชน กรมป่าไม้



### 3.2 กิจกรรมอบรมราษฎรหลักสูตร “พัฒนาป่าไม้เสริมสายใยแห่งครอบครัว”

กิจกรรมนี้ดำเนินการโดย 12 หน่วยงาน ให้แก่ 12 ชุมชนๆละ 25 คน รวม 300 คน โดยมีวัตถุประสงค์เพื่อให้เกษตรกรและชุมชนมีความรู้ ความเข้าใจเกี่ยวกับป่าชุมชน ระบบวนเกษตร และการจัดการทรัพยากรป่าไม้ในท้องถิ่นอย่างมีระบบ และนำความรู้ ทักษะ และประสบการณ์ที่ได้รับไปจัดทำแผนงานในการบริหารจัดการทรัพยากรป่าไม้ในท้องถิ่นได้อย่างถูกต้องและยั่งยืน (ตารางที่ 3)

#### ตารางที่ 3 กิจกรรมอบรมราษฎรหลักสูตร “พัฒนาป่าไม้เสริมสายใยแห่งครอบครัว”

ภายใต้กิจกรรมโครงการสายใยรักแห่งครอบครัว ประจำปีงบประมาณ พ.ศ.2557

ลำดับ	สถานที่ฝึกอบรม	ระยะเวลา	หน่วยงานรับผิดชอบ
1	ณ ศูนย์ 3 ้วย สานสายใยรักแห่งครอบครัว บ้านถ้ำ ตำบลบ้านถ้ำ อำเภอดอกคำใต้ จังหวัดพะเยา	5-6 สิงหาคม 2557	ศูนย์ส่งเสริมฯ ที่ 1 (เชียงใหม่)
2	ห้องประชุมศูนย์ส่งเสริมวนศาสตร์ชุมชนที่ 2 (เพชรบูรณ์) ต.สะเดาะพง อ.เขาค้อ จังหวัดเพชรบูรณ์	12-13 มกราคม 2556	ศูนย์ส่งเสริมฯ ที่ 2 (เพชรบูรณ์)
3	ศูนย์เรียนรู้สามวัยสานสายใยแห่งครอบครัว บ้านเก่าเตื่อ หมู่ที่ 7 ตำบลทุ่งคลอง อำเภอดำม่วง จังหวัดกาฬสินธุ์	16-17 ธันวาคม 2556	ศูนย์ส่งเสริมฯ ที่ 3 (สกลนคร)
4	ณ ศูนย์ 3 ้วย สานสายใยรักแห่งครอบครัว ทุ่งแต้ ตำบลทุ่งแต้ อำเภอเมือง จังหวัดยโสธร	24 - 25 มีนาคม 2557	ศูนย์ส่งเสริมฯ ที่ 4 (ศรีสะเกษ)
5	ศูนย์การเรียนรู้เศรษฐกิจพอเพียงสวรรค์ บ้านนา หมู่ที่ 1 ตำบลหนองบัว อำเภอหนองบัว จังหวัดนครสวรรค์	27-28 ธันวาคม 2556	ศูนย์ส่งเสริมฯ ที่ 5 (อุทัยธานี)
6	อาคารสำนักงานศูนย์ 3 ้วยสานสายใยรักแห่งครอบครัว ม.5 ต.ทับไทร อ.โป่งน้ำร้อน จ.จันทบุรี	8-9 พฤษภาคม 2557	ศูนย์ส่งเสริมฯ ที่ 6 (ระยอง)

ลำดับ	สถานที่ฝึกอบรม	ระยะเวลา	หน่วยงานรับผิดชอบ
7	ณ องค์การบริหารส่วนตำบลบ้านเกาะ อำเภอเมือง จังหวัดสมุทรสาคร	6 - 7 สิงหาคม 2557	ศูนย์ส่งเสริมฯ ที่ 7 (เพชรบุรี)
8	ห้องประชุมศูนย์สามวัยสานสายใยรักแห่งครอบครัวบ้านท่าแพ ต.ท่าแพ อ.ท่าแพ จ.สตูล	27-28 พฤษภาคม 2557	ศูนย์ส่งเสริมฯ ที่ 8 (ตรัง)
9	ห้องประชุมศูนย์สามวัยสานสายใยรักป่าแมต จังหวัดแพร่	14-15 สิงหาคม 2557	ศูนย์ส่งเสริมฯ ที่ 9 (ลำปาง)
10	ห้องประชุมศูนย์สามวัยสานสายใยแห่งครอบครัวหนองบอน ต.หนองบอน อ.โกสุมพิสัย จ.มหาสารคาม	22-23 พฤษภาคม 2557	ศูนย์ส่งเสริมฯ ที่ 10 (ขอนแก่น)
11	วัดห้วยบง ต.พัฒนานิคม อ.พัฒนานิคม จ.ลพบุรี	21-22 สิงหาคม 2557	ศูนย์ส่งเสริมฯ ที่ 11 (สระบุรี)
12	ห้องประชุมอาคารศูนย์สามวัย ม.12 ต.ละแม อ.ละแม จ.ชุมพร	6-7 กุมภาพันธ์ 57	ศูนย์ส่งเสริมฯ ที่ 12 (สุราษฎร์ธานี)

### 3.3 กิจกรรมติดตามผล

ศูนย์ส่งเสริมวนศาสตร์ชุมชนที่ 1-12 ดำเนินการประชาสัมพันธ์ เผยแพร่ความรู้ ความเข้าใจงานด้านวนเกษตรให้กับเกษตรกรและราษฎรในพื้นที่โครงการสายใยรักแห่งครอบครัว ประจำปีงบประมาณ พ.ศ.2556 (ดังปรากฏตามกิจกรรม 1-3 ข้างต้น) และได้ประสานติดตามผลการดำเนินงานกิจกรรมโครงการสายใยรักแห่งครอบครัวในหมู่บ้านเป้าหมาย ประจำปีงบประมาณ พ.ศ. 2554 และ 2555

กิจกรรมสนับสนุนระบบวนเกษตรในพื้นที่เกษตรกร



กิจกรรมส่งเสริมการปลูกไม้ป่าพืชอาหารชุมชน



กิจกรรมอบรมราษฎร หลักสูตร “พัฒนาป่าไม้เสริมรายได้แห่งครอบครัว”

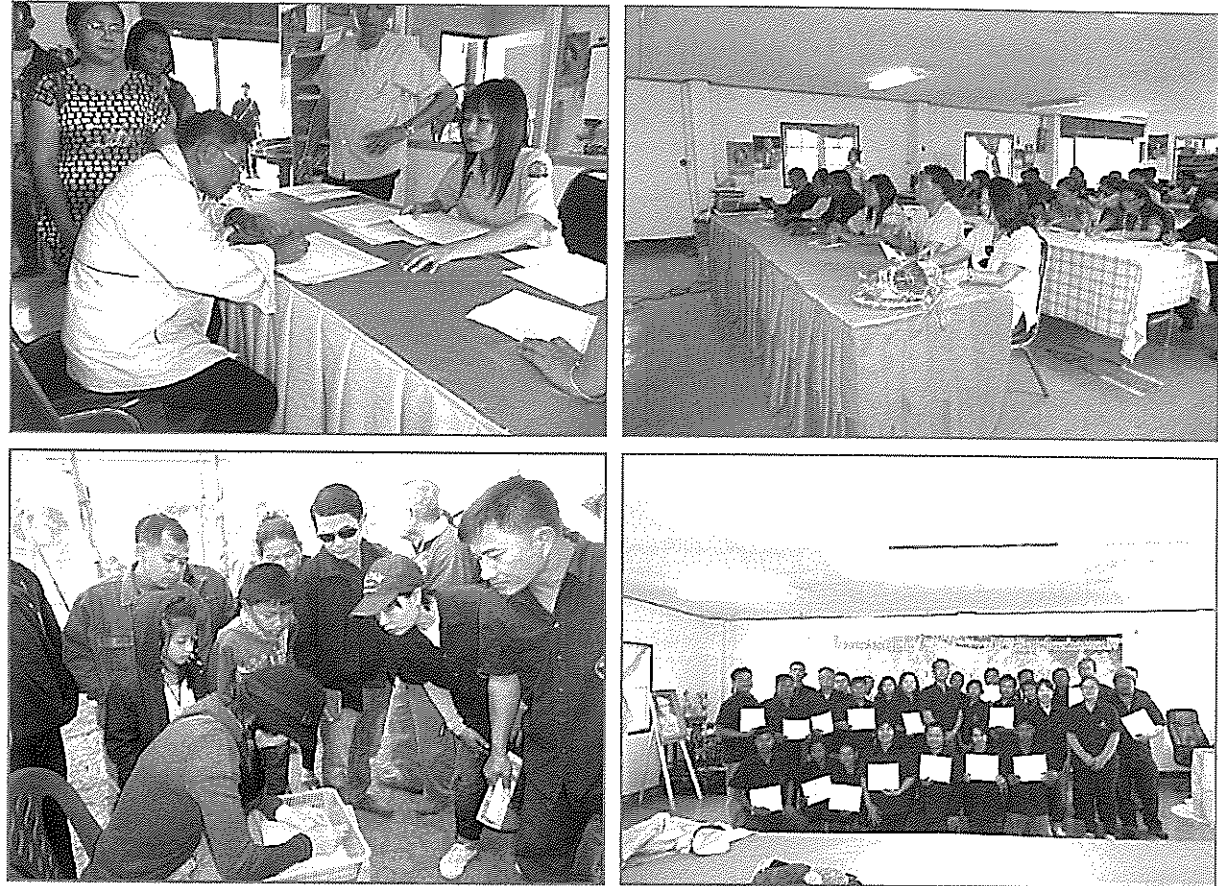

กิจกรรมอำนวยความสะดวก ประชาสัมพันธ์ และติดตามผล

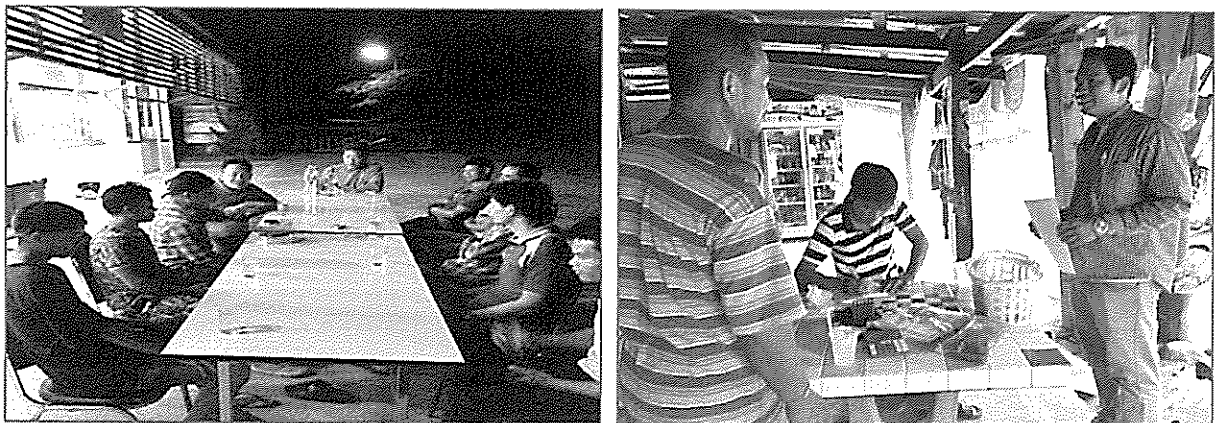



สรุปรายละเอียดผลการดำเนินงาน  
ประจำปีงบประมาณ พ.ศ. 2557  
โครงการศูนย์การเรียนรู้ด้านทรัพยากรธรรมชาติและสิ่งแวดล้อม  
จังหวัดพิษณุโลก

1. หน่วยงานที่รับผิดชอบ

- 1) ส่วนพัฒนามวนศาสตร์ชุมชน สำนักจัดการป่าชุมชน
- 2) สำนักจัดการทรัพยากรป่าไม้ที่ 4 สาขาพิษณุโลก

2. งบประมาณ

งบ	แผนการใช้จ่าย งบประมาณ	ผลการใช้จ่าย งบประมาณ	คงเหลือ	หมายเหตุ
งบดำเนินงาน	2,290,000	2,290,000	-	
งบลงทุน	5,000	5,000	-	
งบอุดหนุน	-	-	-	
รวม	2,295,000	2,295,000		

3. พื้นที่ดำเนินการ

ศูนย์การเรียนรู้ด้านทรัพยากรธรรมชาติและสิ่งแวดล้อมประจำภาคเหนือตอนล่าง อำเภอวังทอง  
จังหวัดพิษณุโลก

สรุปรายละเอียดผลการดำเนินงาน  
ประจำปีงบประมาณ พ.ศ. 2557  
โครงการศูนย์การเรียนรู้ด้านทรัพยากรธรรมชาติและสิ่งแวดล้อม  
จังหวัดพิษณุโลก

1. หน่วยงานที่รับผิดชอบ

- 1) ส่วนพัฒนามวนศาสตร์ชุมชน สำนักจัดการป่าชุมชน
- 2) สำนักจัดการทรัพยากรป่าไม้ที่ 4 สาขาพิษณุโลก

2. กิจกรรมดำเนินการ

2.1 กิจกรรมอำนวยการ

- 2.1.1 ดำเนินการซ่อมแซม และบำรุงรักษาทรัพย์สิน อาคารสำนักงาน
- 2.1.2 ดำเนินการจัดซื้อวัสดุอุปกรณ์สำนักงาน เพื่อให้การดำเนินกิจกรรมโครงการศูนย์การเรียนรู้ด้านทรัพยากรธรรมชาติและสิ่งแวดล้อม จังหวัดพิษณุโลก เป็นไปด้วยความเรียบร้อยและบรรลุผลสำเร็จ
- 2.1.3 จ้างเหมาพนักงาน เพื่อปฏิบัติงานประจำศูนย์การเรียนรู้ด้านทรัพยากรธรรมชาติและสิ่งแวดล้อม จังหวัดพิษณุโลก เพื่อให้การดำเนินงานเป็นไปตามเป้าหมาย
- 2.1.4 ดำเนินการปรับปรุงภูมิทัศน์รอบอาคารสำนักงานให้อยู่ในสภาพสะอาดและสวยงาม พร้อมต่อการใช้งาน เพื่อสามารถให้บริการแก่ผู้เข้ามาใช้บริการได้สะดวกและปลอดภัย

กิจกรรมอำนวยการ

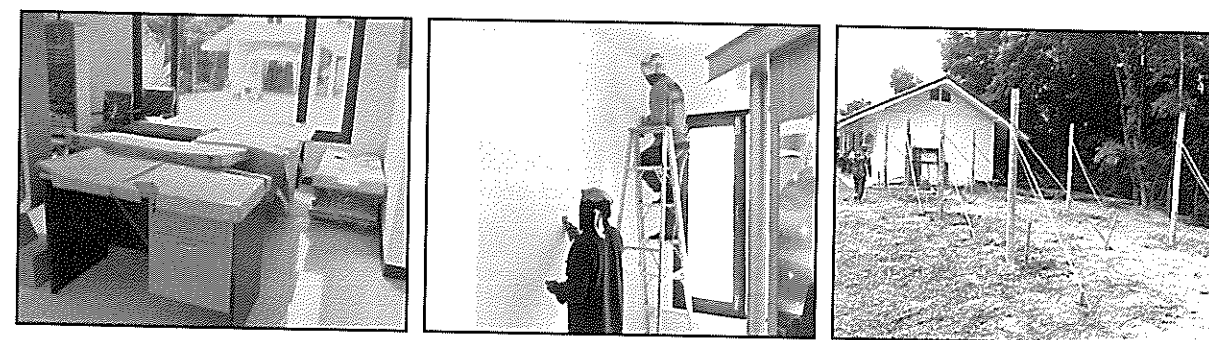

## 2.2 กิจกรรมส่งเสริมการเรียนรู้

2.2.1 กิจกรรมประชาสัมพันธ์ ดำเนินการจัดทำสื่อประชาสัมพันธ์เผยแพร่กิจกรรมโครงการศูนย์การเรียนรู้ฯ ดังนี้ แผ่นพับประชาสัมพันธ์ และออกประชาสัมพันธ์โครงการศูนย์การเรียนรู้ฯ ให้บริการความรู้ทางด้านวิชาการที่เกี่ยวข้อง ตามนิทรรศการต่าง ๆ

2.2.2 กิจกรรมฝึกอบรม ได้ดำเนินการจัดฝึกอบรม โครงการฝึกอบรม จำนวน 2 รุ่น ดังนี้

- โครงการฝึกอบรมราษฎรหลักสูตร “วิถีคนวิถีป่า” ประจำปีงบประมาณ พ.ศ. 2557

กิจกรรมหลักส่งเสริมและพัฒนาการป่าไม้ โครงการศูนย์การเรียนรู้ด้านทรัพยากรธรรมชาติและสิ่งแวดล้อม จังหวัดพิษณุโลก โดยดำเนินการฝึกอบรมตัวแทนราษฎรจากหมู่บ้านเป้าหมาย จำนวน 50 คน ณ สวนป่าเขากระยาง องค์การอุตสาหกรรมป่าไม้เขตพิษณุโลก ตำบลแก่งโสภา อำเภอวังทอง จังหวัดพิษณุโลก ในระหว่างวันที่ 19-20 มิถุนายน 2557 เพื่อให้ประชาชนได้มีความรู้ความเข้าใจ และมีทักษะความสามารถในการอนุรักษ์และจัดการทรัพยากรธรรมชาติและสิ่งแวดล้อมตามแนวคิดคนอยู่กับป่า โดยมีทั้งป่าไม้ธรรมชาติ ป่าไม้เศรษฐกิจ ป่าไม้ใช้สอย และให้ราษฎรร่วมดูแลใช้ประโยชน์จากป่าไม้ที่เหมาะสม เพื่อให้ผู้นำและตัวแทนชุมชนสามารถนำความรู้และทักษะที่ได้รับไปบริหารจัดการทรัพยากรป่าไม้ในท้องถิ่น ได้อย่างมีประสิทธิภาพและเกิดประโยชน์สูงสุดกับชุมชน

- โครงการฝึกอบรมเยาวชนหลักสูตร “เยาวชนนักอนุรักษ์” ประจำปีงบประมาณ พ.ศ.2557 กิจกรรมหลักส่งเสริมและพัฒนาการป่าไม้ โครงการศูนย์การเรียนรู้ด้านทรัพยากรธรรมชาติและสิ่งแวดล้อม จังหวัดพิษณุโลก โดยดำเนินการฝึกอบรมตัวแทนเยาวชนที่คัดเลือกจากในชุมชนและโรงเรียนเป้าหมาย จำนวน 50 คน ณ ศูนย์การเรียนรู้ด้านทรัพยากรธรรมชาติและสิ่งแวดล้อม จังหวัดพิษณุโลก ในระหว่างวันที่ 24-25 กุมภาพันธ์ 2557 เพื่อให้เยาวชนรู้จักกับความต้องการของชุมชน จัดให้มีการศึกษาดูงานในเส้นทางศึกษาธรรมชาติของศูนย์การเรียนรู้ด้านทรัพยากรธรรมชาติและสิ่งแวดล้อม จังหวัดพิษณุโลก เพื่อให้เกิดความรู้ ได้ใกล้ชิดกับธรรมชาติ

## กิจกรรมส่งเสริมการเรียนรู้

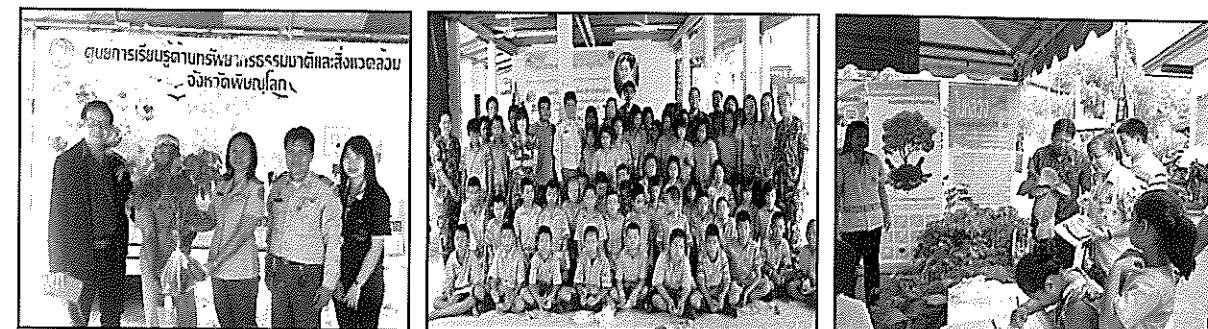

## 2.3 กิจกรรมบำรุงรักษาป่าปีที่ 2-6 (แปลงสาธิตปีที่ 3)

ดำเนินการตายวัชพืช ปลูกซ่อม พร้อมทั้งป้องกันไฟป่า เพื่อให้พื้นที่สามารถเป็นแหล่งศึกษาดูงานของประชาชนโดยทั่วไปได้ จำนวน 5 ไร่ และประสานความร่วมมือกับราษฎรในพื้นที่ ในการร่วมกันดูแลรักษาป้องกันไฟป่า เพื่อให้พื้นที่ชุมชนสามารถใช้ประโยชน์เป็นแหล่งอาหาร แหล่งไม้ใช้สอยในชุมชนต่อไป

## กิจกรรมบำรุงรักษาป่าปีที่ 2-6 (แปลงสาธิตปีที่ 3)

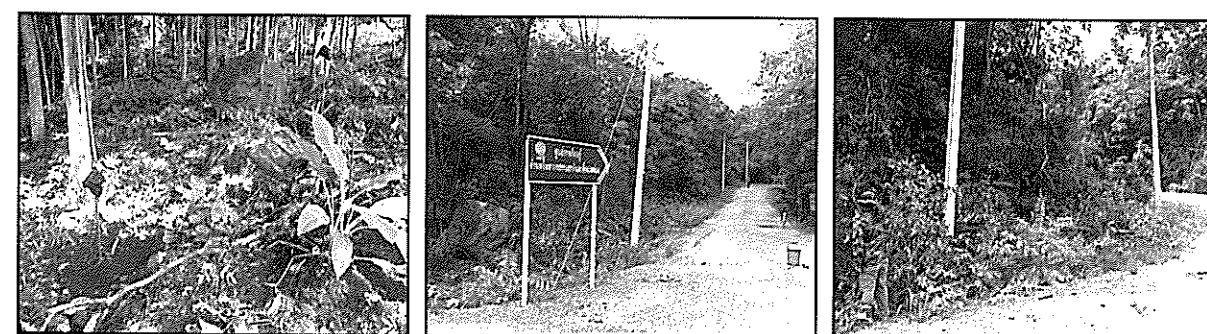



## 2.4 กิจกรรมติดตามผลการดำเนินการ

2.4.1 ประสานงานและติดตามผลการดำเนินงานของกิจกรรมโครงการศูนย์การเรียนรู้ด้านทรัพยากรธรรมชาติและสิ่งแวดล้อม จังหวัดพิษณุโลก ประจำปีงบประมาณ พ.ศ. 2557 ทุกกิจกรรมรวบรวมปัญหา อุปสรรค และจัดทำข้อเสนอแนะเพื่อการปรับปรุงและพัฒนางาน

2.4.2 ดำเนินการสอบถามความพึงพอใจของชาวบ้าน หรือผู้ที่เกี่ยวข้องกับการดำเนินงานของศูนย์การเรียนรู้ด้านทรัพยากรธรรมชาติและสิ่งแวดล้อม จังหวัดพิษณุโลก ประจำปีงบประมาณ พ.ศ. 2557

2.4.3 จัดทำรายงานสรุปผลการดำเนินงานทุกกิจกรรม

### กิจกรรมติดตามผลการดำเนินการ

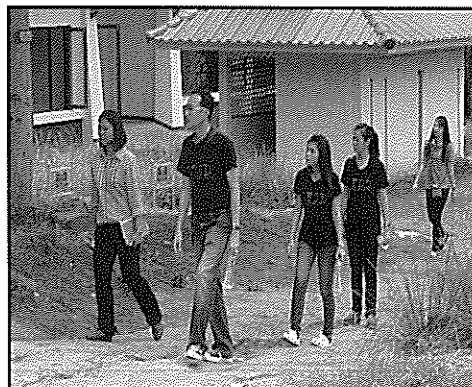
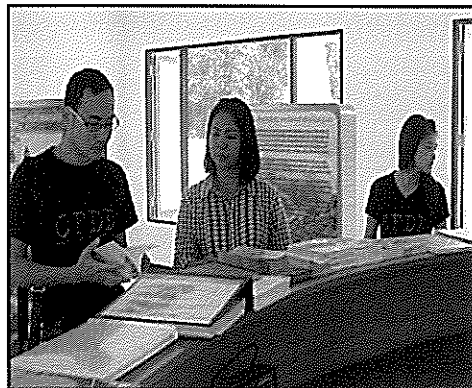
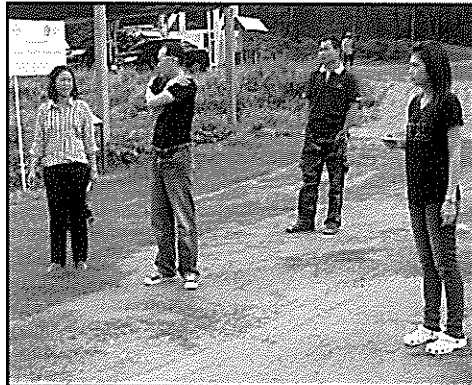

## สรุปรายละเอียดผลการดำเนินงาน ประจำปีงบประมาณ พ.ศ. 2557 โครงการศูนย์การเรียนรู้วนศาสตร์ชุมชน กรมป่าไม้

### 1. หน่วยงานที่รับผิดชอบ

- ศูนย์การเรียนรู้วนศาสตร์ชุมชน กรมป่าไม้

### 2. พื้นที่ดำเนินการ

- ป่าสงวนแห่งชาติป่าน้ำหนาว บ้านโนนชาติ หมู่ที่ 4 ตำบลหลักด่าน อำเภอน้ำหนาว จังหวัดเพชรบูรณ์

### 3. กิจกรรมดำเนินการ

#### 3.1 กิจกรรมอำนวยการ

- จัดหา จัดซื้อ จัดจ้าง และบริหารงานทั่วไป ได้แก่ งานการเจ้าหน้าที่ งานธุรการ เพื่อให้การดำเนินงานเป็นไปตามเป้าหมาย ซึ่งได้ดำเนินการจัดจ้างจ้างเหมาบริการจำนวน 4 ตำแหน่ง และได้ดำเนินการจัดจ้างลูกจ้างชั่วคราวรายวันจำนวน 2 ตำแหน่ง (โดยใช้งบลงทุนกิจกรรมบำรุงรักษาป่าปีที่ 2-6)

- ได้ดำเนินการซ่อมแซม และบำรุงรักษาทรัพย์สิน อาคารสำนักงาน เพื่อให้สามารถใช้งานได้ตามปกติ

- ได้ดำเนินการปรับปรุงภูมิทัศน์รอบอาคารสำนักงานให้อยู่ในสภาพสะอาดและสวยงาม เพื่อสามารถให้บริการแก่ผู้เข้ามาใช้บริการได้สะดวกและปลอดภัย



สภาพพื้นที่ศูนย์การเรียนรู้ฯ หลังจากตัดหญ้า

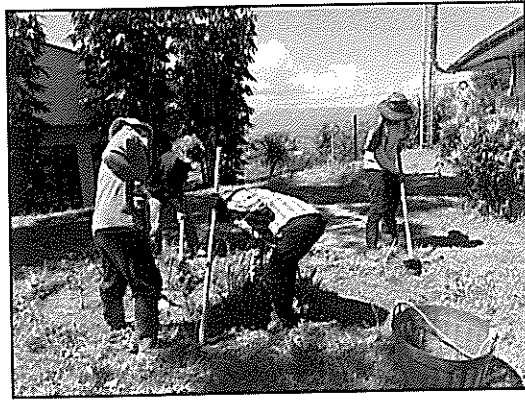

ดูแลสวนหย่อมบริเวณรอบศูนย์การเรียนรู้ฯ



ทำความสะอาด ดูแล บ้านพักเรือนรับรอง

### 3.2 กิจกรรมประชาสัมพันธ์

- ส่งเสริม ประชาสัมพันธ์ เผยแพร่ภารกิจของศูนย์การเรียนรู้ฯ และเผยแพร่ความรู้ความเข้าใจด้านการบริหารจัดการทรัพยากรป่าไม้ โดยการมีส่วนร่วมของชุมชนให้กับชุมชนในบริเวณพื้นที่ใกล้เคียงศูนย์การเรียนรู้ฯ และประชาชนทั่วไปที่สนใจ ได้แก่ พื้นที่บ้านโนนชาติ บ้านห้วยน้ำหนาว บ้านกกก้อ บ้านหลักด่าน และบ้านห้วยกะโเป ตำบลหลักด่าน อำเภอภูพาน จังหวัดเพชรบูรณ์และเชิญชวนให้หน่วยงานที่เกี่ยวข้อง มีส่วนร่วมกับป่าชุมชนในหมู่บ้าน ซึ่งหน่วยงานที่เข้ามาดูงานในป่าชุมชน และองค์กรส่วนท้องถิ่นที่เข้ามามีส่วนร่วมดูแลป่าชุมชน ได้แก่ สมาคมเพื่อการอนุรักษ์และพัฒนาเหือกเขาเพชรบูรณ์ องค์กรบริหารส่วนตำบลหลักด่าน ผู้ใหญ่บ้าน และลูกบ้าน ตำบลหลักด่าน และคณะนักศึกษาจาก ชมรมภาษาอังกฤษ มหาวิทยาลัยมหาจุฬาลงกรณราชวิทยาลัย

- ให้บริการความรู้ทางด้านวิชาการที่เกี่ยวข้อง ได้แก่ เรื่องการปลูกพืชแบบวนเกษตร การปลูกพืชไม้ป่าอาหารกินได้ในชุมชน การสนับสนุนส่งเสริมให้ปลูกต้นไม้ และไม้ตัดต้นไม้เพื่อลดปัญหาภัยธรรมชาติ โดยเข้าร่วมกิจกรรมการปลูกป่าโครงการประชอาสาปลูกป่า 800 ล้านกล้า 82 พรรชามหาราชินี ณ หมู่ที่ 6 บ้านห้วยกะโเป ตำบลหลักด่าน นอกจากนี้ยังได้ร่วมจัดนิทรรศการอาหารพื้นบ้านจากป่าชุมชน กับองค์กรบริหารส่วนตำบลหลักด่าน ณ ลานเอนกประสงค์ อบต.หลักด่าน งานอำเภอเคลื่อนที่ ซึ่งได้นำเสนอสื่อประชาสัมพันธ์ทั้งในรูปแบบป้ายประชาสัมพันธ์ และจัดทำบอร์ดประชาสัมพันธ์ นอกจากนี้ก็ยังได้ร่วมกิจกรรมปลูกป่ากับชาวบ้าน เนื่องในวันสำคัญต่างๆ

- เข้าร่วมประชุมประจำเดือนกับส่วนราชการ ในอำเภอน้ำหนาว และเข้าร่วมประชุมกับ

องค์กรส่วนท้องถิ่นประจำเดือนอย่างสม่ำเสมอ

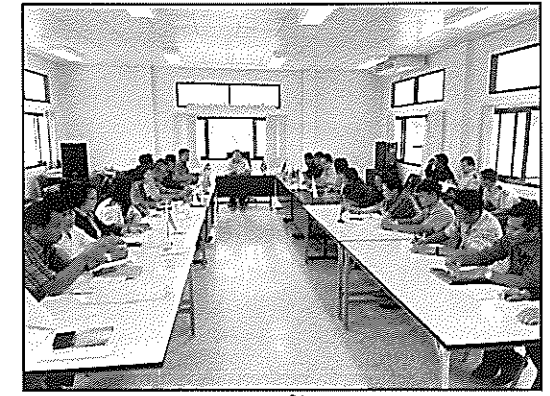

เข้าร่วมประชุมประจำเดือนกับส่วนราชการ ที่อำเภอน้ำหนาว



เข้าร่วมพิธีเปิดงานอบรมเกษตรกรตามแนวพระราชดำริกับ องค์กรบริหารส่วนตำบลหลักด่าน



เข้าร่วมประชุมกับ กอธรมน.

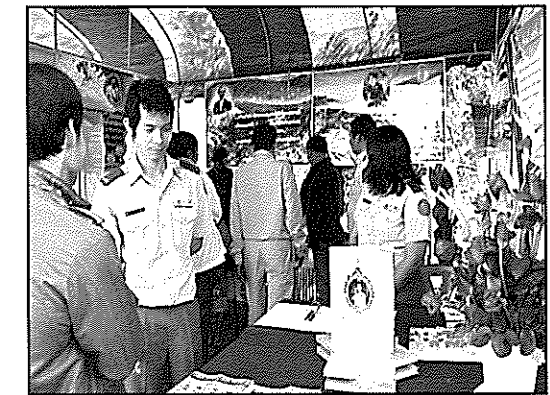

เข้าร่วมกิจกรรมจังหวัดเคลื่อนที่ ณ อบต.หลักด่าน



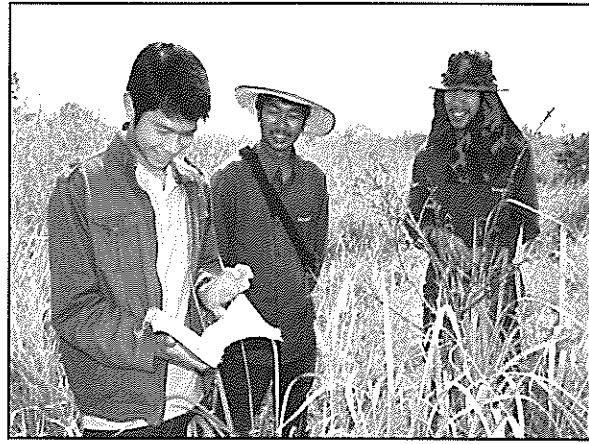

นักศึกษาจากมหาวิทยาลัยแม่โจ้ (วิทยาเขตแพร่) และวิทยาลัยเกษตรและเทคโนโลยีเพชรบูรณ์



มอบเอกสารสื่อทางการเรียนรู้เกี่ยวกับป่าไม้ แก่ อบต.หลักด่าน และคณะนักศึกษาจาก มหาวิทยาลัยมหาจุฬาลงกรณราชวิทยาลัย



เข้าร่วมกิจกรรมปลูกป่ากับคณะนักศึกษาจากมหาวิทยาลัยมหาจุฬาลงกรณราชวิทยาลัย

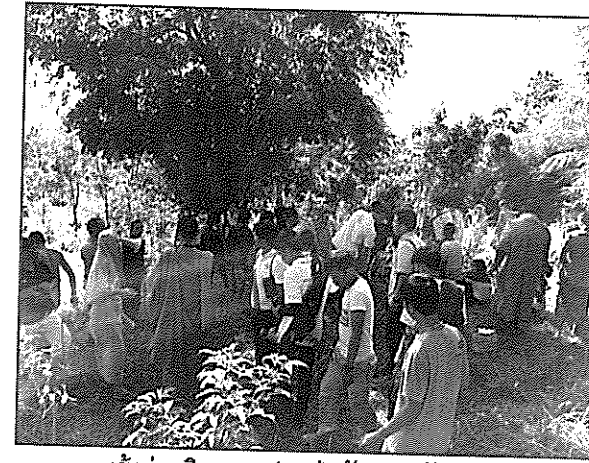

เข้าร่วมกิจกรรมปลูกป่ากับคณะนักศึกษา จากมหาวิทยาลัยมหาจุฬาลงกรณราชวิทยาลัย



เข้าร่วมกิจกรรมปลูกป่ากับองค์การบริหารส่วนตำบลหลักด่าน



ผู้อำนวยการสำนักจัดการป่าชุมชน และคณะกรรมการกิจกรรมโครงการ 60 ป่าชุมชน อนุรักษ์พันธุกรรมพืชตามแนวพระราชดำริฯ ตรวจเยี่ยมศูนย์ฯ



หัวหน้าศูนย์ฯ และเจ้าหน้าที่ร่วมประสานงาน กับหน่วยงานราชการใกล้เคียง



ศูนย์การเรียนรู้ ร่วมแจกผ้าห่ม เสื้อผ้า และอุปกรณ์กีฬา แก่โรงเรียนบ้านห้วยลาด และโรงเรียนบ้านหลักด่าน





### 3.3 กิจกรรมส่งเสริมระบบวนเกษตรในพื้นที่เกษตรกร

- แนะนำ ให้ความรู้ ความเข้าใจแก่เกษตรกรในหมู่บ้านเป้าหมาย ได้แก่พื้นที่ บ้านโนนชาด หมู่ที่ 4 ตำบลหลักด่าน อำเภอน้ำหนาว จังหวัดเพชรบูรณ์ ในเขตพื้นที่รับผิดชอบของศูนย์การเรียนรู้วนศาสตร์ชุมชน กรมป่าไม้ ประจำปีงบประมาณ พ.ศ. 2557 เกี่ยวกับการจัดทำระบบวนเกษตร และเชิญชวนให้เกษตรกรเข้าร่วมโครงการฯ โดยใช้พื้นที่ของเกษตรกรไม่ต่ำกว่า 2 ไร่ เป็นพื้นที่ดำเนินการ และได้ร่วมสนับสนุนวัสดุการเกษตรในการดำเนินงาน ได้แก่ ก้ามไม้ ปุ๋ย วัสดุปรับปรุงดิน รวมทั้งให้คำแนะนำ ให้ความรู้ เทคนิคทางวิชาการที่เกี่ยวข้องกับการทำระบบวนเกษตร

- ร่วมกับเกษตรกรผู้เข้าร่วมโครงการทำการวิเคราะห์ ตรวจสอบและพิจารณาสภาพพื้นที่ สภาพดิน ปัญหาและอุปสรรคในการดำเนินการ และวางแผนดำเนินการ

- จัดหาพันธุ์ไม้ปลูกที่เหมาะสมกับสภาพดิน และพื้นที่ โดยคำนึงถึงความเหมาะสมตามหลักวนเกษตรแบบผสมผสาน ชนิดไม้ที่ปลูก ได้แก่ ไม้โตเร็ว ไม้ปากินได้ ไม้ที่ใช้สอยในครัวเรือนสำหรับใช้เป็นเชื้อเพลิงและถ่าน ไม้ผล ไม้ที่ใช้ในการก่อสร้าง พืชสมุนไพร ซึ่งพันธุ์ไม้ที่ได้จัดหามาปลูก ได้แก่ ผักหวานป่า ผักหวานบ้าน เลี้ยว สะเดา มะม่วงป่า กาแฟ หว่า มะขามป้อม และมะนาว

- ติดตามผลการปลูก และประสานงานกับเกษตรกรอย่างต่อเนื่อง คัดเลือกแปลงตัวอย่างสำหรับใช้เป็นที่ศึกษาดูงานของบุคคลภายในและภายนอกชุมชน



แนะนำให้ความรู้เกี่ยวกับการทำระบบวนเกษตรแก่เกษตรกรในพื้นที่บ้านหลักด่าน อำเภอน้ำหนาว

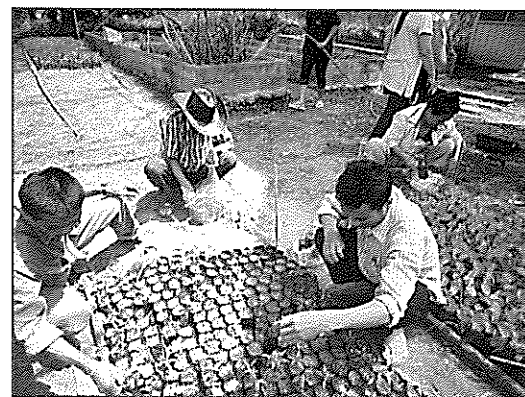
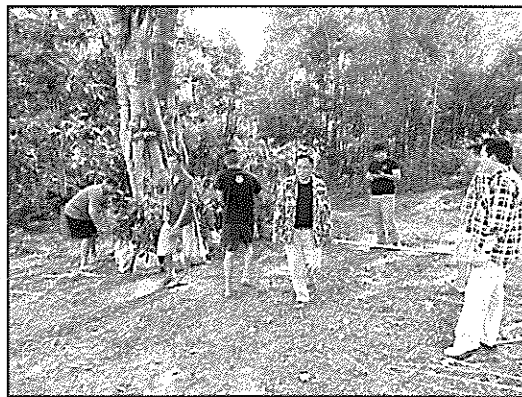
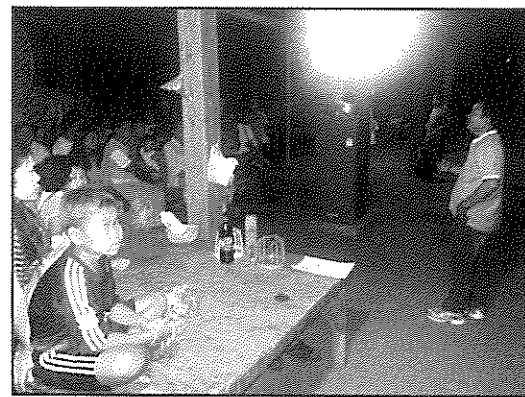

แจกกล้าไม้ให้กับชาวบ้าน

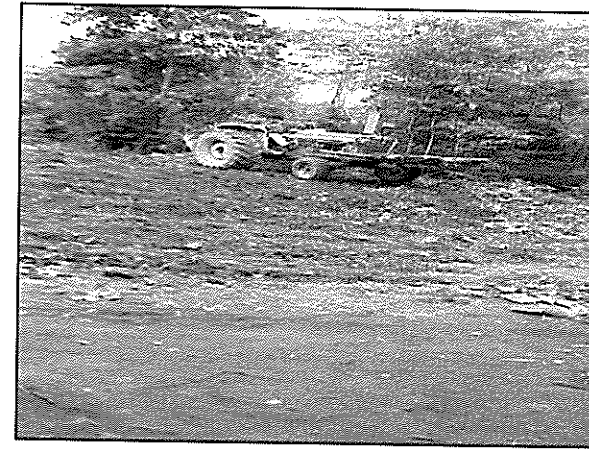

เกษตรกรดำเนินการเตรียมพื้นที่ปลูกแบบระบบวนเกษตร



พันธุ์ไม้



เกษตรกรดำเนินการปลูกพืชในแปลงวนเกษตร



ต้นมะพร้าวที่ปลูกในพื้นที่วนเกษตรของเกษตรกร

### 3.4 กิจกรรมบำรุงรักษาป่าปีที่ 2-6 (จำนวน 50 ไร่)

- คายวัชพืช ปลูกซ่อม พร้อมทั้งป้องกันไฟป่า เพื่อให้พื้นที่สามารถเป็นแหล่งศึกษาดูงานของประชาชนโดยทั่วไปได้

- ประสานความร่วมมือกับราษฎรในพื้นที่ ในการร่วมกันดูแลรักษาป้องกันไฟป่า เพื่อให้พื้นที่ป่าชุมชนสามารถใช้ประโยชน์เป็นแหล่งอาหาร แหล่งศึกษาดูงาน แหล่งไม้ใช้สอย หรือแหล่งสมุนไพรของชุมชนต่อไปในอนาคต



คายวัชพืชที่ขึ้นในแปลง







ร่วมกับชาวบ้านทำแนวกันไฟ

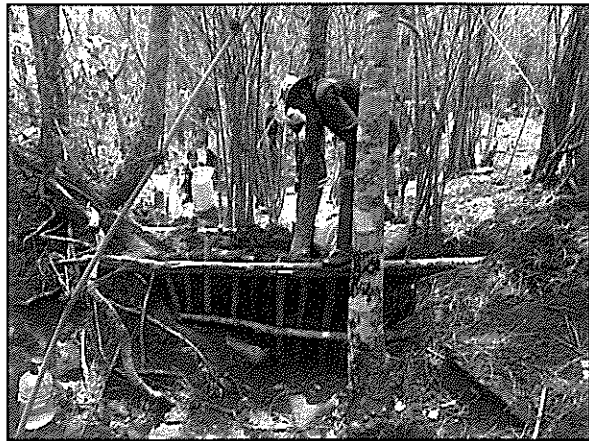

ร่วมกับชาวบ้านทำฝายชะลอน้ำ

### 3.5 กิจกรรมติดตามผลการดำเนินงาน

- ประสานติดตามผลการดำเนินงานทุกกิจกรรมได้แก่ พื้นที่บ้านโนนชาติ ตำบลหลักด่าน อำเภอน้ำหนาว จังหวัดเพชรบูรณ์ ทุกกิจกรรม รวบรวมปัญหา อุปสรรคและจัดทำข้อเสนอแนะเพื่อการปรับปรุงและพัฒนางาน พบว่าผลการดำเนินงานในพื้นที่นี้ได้รับการตอบรับจากราษฎรเป็นอย่างดี และการดำเนินงานของกิจกรรมเป็นไปด้วยดี

- ดำเนินการสอบถามความพึงพอใจของผู้รับบริการจากศูนย์การเรียนรู้สวนศาสตร์ชุมชน กรมป่าไม้ ผู้ที่เป็นกลุ่มเป้าหมายในการประชาสัมพันธ์เผยแพร่ของศูนย์การเรียนรู้ และผู้ที่เกี่ยวข้องกับการดำเนินกิจกรรมโครงการศูนย์การเรียนรู้ มีกลุ่มตัวอย่างจำนวน 30 คน ผลปรากฏว่า ชุมชนมีความพึงพอใจ ในคุณภาพการให้บริการของเจ้าหน้าที่ ในด้านความรับผิดชอบในการปฏิบัติหน้าที่ ด้วยความซื่อสัตย์สุจริต รับฟังความคิดเห็นและเปิดโอกาสให้ประชาชนมีส่วนร่วมในการดำเนินงาน ทำให้ชุมชนได้รับประโยชน์จากกิจกรรมเป็นอย่างมาก สามารถนำความรู้และทักษะที่ได้ไปใช้ได้จริง หน่วยงานมีความใส่ใจความเป็นอยู่ของชุมชนเป็นอย่างดี นอกจากนี้ทำให้ประชาชนและหน่วยงานมีความใกล้ชิดกันมากขึ้น

## แผนการปฏิบัติงานและใช้จ่ายงบประมาณ ประจำปีงบประมาณ พ.ศ. 2557 กิจกรรมพัฒนาด้านโครงสร้างชุมชน

งบประมาณที่ได้รับจัดสรร จำนวน 19,691,600 บาท

กิจกรรม	จำนวน	หน่วยนับ
1. อำนวยการ	25	หน่วยปฏิบัติ
2. ประชาสัมพันธ์	96	ครั้ง
3. ศึกษาชนิดพันธุ์ไม้	12	เรื่อง
4. ศึกษาภูมิปัญญาท้องถิ่น	12	เรื่อง
5. ฝึกอบรมราษฎร หลักสูตร วนเกษตร	24 / 600	รุ่น/คน
6. ส่งเสริมระบบวนเกษตรในพื้นที่เกษตรกร	12	แห่ง
7. การจัดทำแปลงสาธิตโครงการธนาคารอาหารชุมชน	2,400	ไร่
8. บำรุงรักษาป่าปีที่ 2-6		
8.1 บำรุงแปลงสาธิตระบบวนเกษตร	2,500	ไร่
8.2 บำรุงแปลงสาธิตโครงการธนาคารอาหารชุมชน	1,373	ไร่
9. ศึกษาด้านวนศาสตร์ชุมชน	12	เรื่อง
10. ติดตามผลการดำเนินงาน	96	ครั้ง
11. ผลิตสื่อ	1	รายการ

งบประมาณรวม 19,691,600 บาท จำแนกเป็น

หมวดงบประมาณ	แผนการใช้จ่ายงบประมาณ	ผลการใช้จ่ายงบประมาณ	คงเหลือ
งบดำเนินงาน	3,138,600	3,138,600.00	0.00
งบลงทุน	16,353,000	16,351,446.58	1,553.42
รวม	19,491,600	19,490,046.58	1,553.42

หมายเหตุ : - โอนเปลี่ยนแปลงงบประมาณหมวดงบดำเนินงานไปกิจกรรมส่งเสริมการจัดการป่าชุมชน สำหรับดำเนินโครงการส่งเสริมปลูกพืชอาหารชุมชนในระบบวนเกษตรตามแนวพระราชดำริสมเด็จพระเทพรัตนราชสุดาฯ สยามบรมราชกุมารี ปีงบประมาณ พ.ศ. 2557 จำนวน 200,000 บาท

แผนการปฏิบัติงานและใช้จ่ายงบประมาณ  
ประจำปีงบประมาณ พ.ศ. 2557  
กิจกรรมพัฒนาป่าชุมชนเมืองเพื่อลดสภาวะโลกร้อน

งบประมาณที่ได้รับจัดสรร จำนวน 2,971,400 บาท

กิจกรรม	จำนวน	หน่วยนับ
1. อำนวยการ	13	หน่วยปฏิบัติ
2. ประชาสัมพันธ์	144	ครั้ง
3. ส่งเสริมการเพิ่มพื้นที่ป่าในเมือง	12	แห่ง
4. ฝึกอบรมเจ้าหน้าที่รัฐ หลักสูตร สร้างป่าพัฒนาเมือง	12 / 300	รุ่น/คน
5. ติดตามผลการดำเนินงาน	170	ครั้ง
6. ผลิตสื่อ	1	รายการ

งบประมาณรวม 2,971,400 บาท จำแนกเป็น

หมวดงบประมาณ	แผนการใช้จ่ายงบประมาณ	ผลการใช้จ่ายงบประมาณ	คงเหลือ
งบดำเนินงาน	2,900,980	2,880,104.10	20,875.90
งบลงทุน	-	-	-
รวม	2,900,980	2,880,104.10	20,875.90

หมายเหตุ : - โอนเปลี่ยนแปลงงบประมาณหมวดงบดำเนินงานไปเป็นงบรายจ่ายอื่น กิจกรรมอำนวยการงานแผนงาน และสารสนเทศ สำหรับค่าจ้างที่ปรึกษาโครงการประเมินผลการดำเนินงานของกรมป่าไม้ ประจำปี งบประมาณ พ.ศ. 2557 จำนวน 70,420 บาท

แผนการปฏิบัติงานและใช้จ่ายงบประมาณ  
ประจำปีงบประมาณ พ.ศ. 2557  
โครงการศูนย์การเรียนรู้ด้านทรัพยากรธรรมชาติและสิ่งแวดล้อม จังหวัดพิษณุโลก

งบประมาณที่ได้รับจัดสรร จำนวน 3,462,600 บาท

กิจกรรม	จำนวน	หน่วยนับ
1. อำนวยการ	2	หน่วยปฏิบัติ
2. ประชาสัมพันธ์	40	ครั้ง
3. ฝึกอบรม หลักสูตร วิถีคนวิถีป่า และเยาวชนนกอพยพ	2 / 100	รุ่น / คน
4. บำรุงรักษาป่าปีที่ 2-6 (บำรุงแปลงสาธิต)	5	ไร่
5. ติดตามผลการดำเนินงาน	25	ครั้ง
6. ผลิตสื่อ	1	รายการ

งบประมาณรวม 3,462,600 บาท จำแนกเป็น

หมวดงบประมาณ	แผนการใช้จ่ายงบประมาณ	ผลการใช้จ่ายงบประมาณ	คงเหลือ
งบดำเนินงาน	2,917,600	2,905,557.67	12,042.33
งบลงทุน	545,000	5,000.00	540,000.00
รวม	3,462,600	2,910,557.67	552,042.33

หมายเหตุ : 1. โอนเปลี่ยนแปลงงบประมาณหมวดงบดำเนินงานไปเป็นงบลงทุน เพื่อจัดสร้างห้องน้ำ จำนวน 540,000 บาท  
2. กั้นเงินเหลือปีสำหรับจัดสร้างห้องน้ำ จำนวน 540,000 บาท



แผนการปฏิบัติงานและใช้จ่ายงบประมาณ  
ประจำปีงบประมาณ พ.ศ. 2557  
โครงการศูนย์การเรียนรู้สวนศาสตร์ชุมชน กรมป่าไม้

งบประมาณที่ได้รับจัดสรร จำนวน 835,100 บาท

กิจกรรม	จำนวน	หน่วยนับ
1. อำนวยการ	2	หน่วยปฏิบัติ
2. ประชาสัมพันธ์	12	ครั้ง
3. ส่งเสริมระบบวนเกษตรในพื้นที่เกษตรกร	1	แห่ง
4. บำรุงรักษาป่าปีที่ 2-6 (บำรุงแปลง Food Bank)	50	ไร่
5. ติดตามผลการดำเนินงาน	13	ครั้ง

งบประมาณรวม 835,100 บาท จำแนกเป็น

หมวดงบประมาณ	แผนการใช้จ่ายงบประมาณ	ผลการใช้จ่ายงบประมาณ	คงเหลือ
งบดำเนินงาน	785,100	785,100.00	0.00
งบลงทุน	50,000	50,000.00	0.00
รวม	835,100	835,100.00	0.00

โครงการความร่วมมือกับหน่วยงานภาครัฐและองค์กรภาคเอกชน  
(เงินนอกงบประมาณ)

- โครงการ ปตท.สผ. ปดุงป่าดงภวระโดกร้อน
- การดำเนินงานร่วมกับกรมพัฒนาการแพทย์แผนไทยและการแพทย์ทางเลือก กระทรวงสาธารณสุข
- โครงการอนุรักษ์ป่า ป่ารักชุมชน ระยะที่ 2 (2556-2560)
- โครงการ 60 ป่าชุมชน อนุรักษ์พันธุกรรมพืชตามแนวพระราชดำริ เพื่อร่วมเฉลิมพระเกียรติสมเด็จพระเทพรัตนราชสุดาฯ สยามบรมราชกุมารี เนื่องในโอกาสพระราชพิธีมหามงคลเฉลิมพระชนพรรษา 60 พรรษา 2 เมษายน 2558

**โครงการ ปตท.สผ. ปศุภัณฑ์ลาดภาวะโลกร้อน**  
**โดยความร่วมมือระหว่าง**  
**กรมป่าไม้ กับ บริษัท ปตท.สำรวจและผลิตปิโตรเลียม จำกัด (มหาชน)**

1. หน่วยงานที่รับผิดชอบ

1.1 สำนักจัดการป่าชุมชน และหน่วยงานที่อยู่ในภูมิภาคในสังกัดกรมป่าไม้ ดังนี้

- 1) สำนักจัดการทรัพยากรป่าไม้ที่ 3 (ลำปาง)
- 2) สำนักจัดการทรัพยากรป่าไม้ที่ 4 (ตาก)
- 3) สำนักจัดการทรัพยากรป่าไม้ที่ 6 (อุดรธานี)
- 4) สำนักจัดการทรัพยากรป่าไม้ที่ 7 (ขอนแก่น)
- 5) สำนักจัดการทรัพยากรป่าไม้ที่ 9 (ชลบุรี)
- 6) สำนักจัดการทรัพยากรป่าไม้ที่ 12 (นครศรีธรรมราช)
- 7) สำนักจัดการทรัพยากรป่าไม้ที่ 6 สาขานครพนม
- 8) ศูนย์ส่งเสริมวนศาสตร์ชุมชนที่ 3 (สกลนคร)
- 9) ศูนย์การเรียนรู้วนศาสตร์ชุมชน กรมป่าไม้

1.2 บริษัท ปตท.สำรวจและผลิตปิโตรเลียม จำกัด (มหาชน)

2. กิจกรรมที่ดำเนินการ

ดำเนินการปลูกป่าและบำรุงรักษาแปลงปลูกป่า โครงการ ปตท.สผ. ปศุภัณฑ์ลาดภาวะโลกร้อน ดังนี้

2.1 แผนการดำเนินงานปลูกป่าปี พ.ศ. 2557 จำนวนแปลงปลูก 11 แปลง พื้นที่ 3,700 ไร่

2.2 แผนการดำเนินงานบำรุงรักษาแปลงปลูกป่าปี พ.ศ. 2556 (ปีที่ 1/2557)

จำนวนแปลงบำรุง 18 แปลง พื้นที่ 5,145 ไร่

3. ผลการดำเนินการ

3.1 ผลการดำเนินงานตามแผนปลูกป่าปี พ.ศ. 2557

ผู้รับจ้างได้ปฏิบัติงานตามแผนการดำเนินงานสัญญาจ้างปลูกป่า ประจำปี 2557 (เอกสารแนบท้ายสัญญาที่ 7) ทั้ง 11 แปลง เสร็จสิ้นแล้วตามกิจกรรมต่างๆ ดังนี้

3.1.1 สำรองรั้ววัดปักหลักหมายแนวเขต

- 1) รังวัดหมายแนวเขตป่า
- 2) ผังหลักเขตและป้ายระบุชื่อโครงการ ดำเนินการดังนี้
  - ผังหลักเขตรอบแปลงปลูก
  - จัดทำและติดตั้งป้ายชื่อโครงการ



ป้ายชื่อโครงการ

3.1.2 การเตรียมพื้นที่ปลูก

- 1) ทำทางตรวจการ และแนวกันไฟ ขนาดกว้าง 8 เมตร
- 2) ถางวัชพืช เพื่อเตรียมพื้นที่ปลูก



ทางตรวจการ และแนวกันไฟ





กำจัดวัชพืช

### 3.1.3 จัดหากิ่งไม้และดำเนินการปลูก

- 1) จัดหากิ่งไม้
- 2) การปักหลักหมายตำแหน่งปลูก
- 3) ปลูกต้นไม้โดยจำนวนกิ่งไม้ที่ปลูกไม่น้อยกว่า 200 ต้น/ไร่ และไม่น้อยกว่า 5 ชนิด

ตามชนิดป่าที่ปลูก



กิ่งไม้

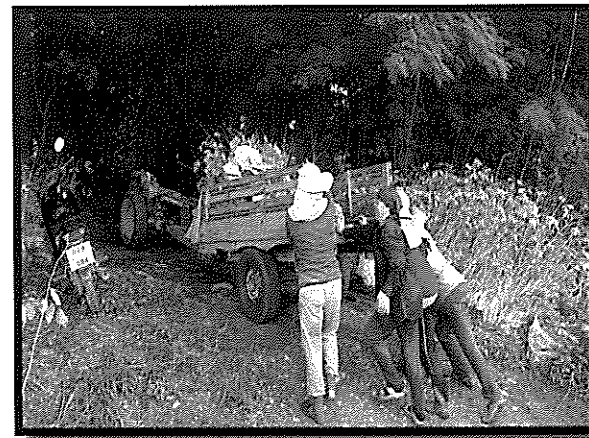

ขนส่งกิ่งไม้



ปักหลักหมายตำแหน่งปลูก



ปลูกป่า

### 3.1.4 การบำรุงรักษาหลังการปลูก

- 1) การกำจัดวัชพืช และดายวัชพืชรอบโคนต้น
- 2) การปลูกซ่อม และใส่ปุ๋ย



ดายวัชพืชรอบโคนต้น พรวนดิน และใส่ปุ๋ย

### 3.2 ผลการดำเนินงานตามแผนบำรุงรักษาแปลงปลูกป่าปี พ.ศ. 2556 (ปีที่ 1/2557)

ผู้รับจ้างได้ปฏิบัติงานตามแผนการดำเนินงานสัญญาจ้างปลูกป่า ประจำปี 2556 (เอกสารแนบท้ายสัญญาที่ 7) ทั้ง 18 แปลง เสร็จสิ้นแล้ว ดังนี้

#### 3.2.1 จัดหากิ่งไม้

- 1) จัดหากิ่งไม้ และขนส่งกิ่งไม้



กิ่งไม้



ขนส่งกิ่งไม้



### 3.2.2 การบำรุงรักษาหลังการปลูก ครั้งที่ 1

- 1) การกำจัดวัชพืช และดายวัชพืชรอบโคนต้น ครั้งที่ 1
- 2) การปลูกซ่อม และใส่ปุ๋ย ครั้งที่ 1



ดายวัชพืชรอบโคนต้น พรวนดิน และใส่ปุ๋ย

### 3.2.3 การบำรุงรักษาหลังการปลูก ครั้งที่ 2

- 1) การกำจัดวัชพืช และดายวัชพืชรอบโคนต้น ครั้งที่ 2
- 2) การปลูกซ่อม และใส่ปุ๋ย ครั้งที่ 2



ดายวัชพืชรอบโคนต้น พรวนดิน และใส่ปุ๋ย

โดยดำเนินการตามเอกสารสัญญา ว่าด้วยบัญชีแสดงชนิดพันธุ์ไม้ที่กำหนดให้ปลูกตามแนวทางและวิธีการปลูกฟื้นฟูป่า (เอกสารแนบท้ายสัญญาที่ 3) และแนวทางและวิธีการปลูกฟื้นฟูป่าโครงการ ปตท.สผ. ปลูกป่าลดภาวะโลกร้อน (เอกสารแนบท้ายสัญญาที่ 6) อย่างครบถ้วน

### 4. พื้นที่ดำเนินโครงการ (ข้อมูลตาราง)

พื้นที่แปลงปลูกป่าปี พ.ศ. 2557 โครงการ ปตท.สผ. ปลูกป่าลดภาวะโลกร้อน  
ในความรับผิดชอบของสำนักจัดการป่าชุมชน กรมป่าไม้

ลำดับที่	หน่วยงานที่รับผิดชอบ	ชื่อป่าชุมชน	ที่ตั้ง			พิกัดตะวันออก E	พิกัดเหนือ N	พื้นที่ (ไร่)
			ตำบล	อำเภอ	จังหวัด			
สำนักจัดการทรัพยากรป่าไม้ที่ 4 (ตาก)						รวมทั้งสิ้น		2,000
1	สำนักฯ 4 (ตาก)	ป่าชุมชนบ้านภูเดอระ (แปลงที่ 1)	สามหมื่น	แม่ระมาด	ตาก	481372	1880685	400
2	สำนักฯ 4 (ตาก)	ป่าชุมชนบ้านภูเดอระ (แปลงที่ 2)	สามหมื่น	แม่ระมาด	ตาก	481742	1880255	400
3	สำนักฯ 4 (ตาก)	ป่าชุมชนบ้านภูเดอระ (แปลงที่ 3)	สามหมื่น	แม่ระมาด	ตาก	481550	1880550	400
4	สำนักฯ 4 (ตาก)	ป่าชุมชนบ้านภูเดอระ (แปลงที่ 4)	สามหมื่น	แม่ระมาด	ตาก	483062	1879819	300
5	สำนักฯ 4 (ตาก)	ป่าชุมชนบ้านคลองไม้แดง (แปลงที่ 1)	ยกกระบัตร	สามเงา	ตาก	514596	1913755	250
6	สำนักฯ 4 (ตาก)	ป่าชุมชนบ้านคลองไม้แดง (แปลงที่ 2)	ยกกระบัตร	สามเงา	ตาก	514015	1913149	250
สำนักจัดการทรัพยากรป่าไม้ที่ 6 สาขานครพนม						รวมทั้งสิ้น		500
7	สำนักฯ 6 สาขานครพนม	ป่าชุมชนบ้านตาลปากน้ำ	ไชยบุรี	ท่าอุเทน	นครพนม	443316	1948588	500
ศูนย์การเรียนรู้วนศาสตร์ชุมชน กรมป่าไม้						รวมทั้งสิ้น		500
8	ศูนย์การเรียนรู้ฯ	ป่าชุมชนบ้านไร่ใต้ (แปลงที่ 1)	น้ำหนาว	น้ำหนาว	เพชรบูรณ์	784138	1868121	250
9	ศูนย์การเรียนรู้ฯ	ป่าชุมชนบ้านไร่ใต้ (แปลงที่ 2)	วังทอง	น้ำหนาว	เพชรบูรณ์	783715	1867902	250
สำนักจัดการทรัพยากรป่าไม้ที่ 6 (อุดรธานี)						รวมทั้งสิ้น		700
10	สำนักฯ 6 (อุดรธานี)	ป่าชุมชนบ้านวังหินชา (แปลงที่ 1)	ดงมะไฟ	สุวรรณคูหา	หนองบัวลำภู	206090	1947655	350
11	สำนักฯ 6 (อุดรธานี)	ป่าชุมชนบ้านวังหินชา (แปลงที่ 2)	ดงมะไฟ	สุวรรณคูหา	หนองบัวลำภู	205457	1947951	350
รวม 11 แปลงปลูกป่า มีพื้นที่ทั้งสิ้น								3,700



พื้นที่บำรุงรักษาแปลงปลูกป่าปี พ.ศ. 2556 (ปีที่ 1/2557)

โครงการ ปตท.สผ. ปลูกป่าลดภาวะโลกร้อน

ในความรับผิดชอบของสำนักจัดการป่าชุมชน กรมป่าไม้

5. ข้อมูลแผนที่

แผนที่แสดงจุดที่ตั้งพื้นที่ปลูกป่า  
โครงการ ปตท.สผ. ปลูกป่าลดภาวะโลกร้อน สำนักจัดการป่าชุมชน กรมป่าไม้

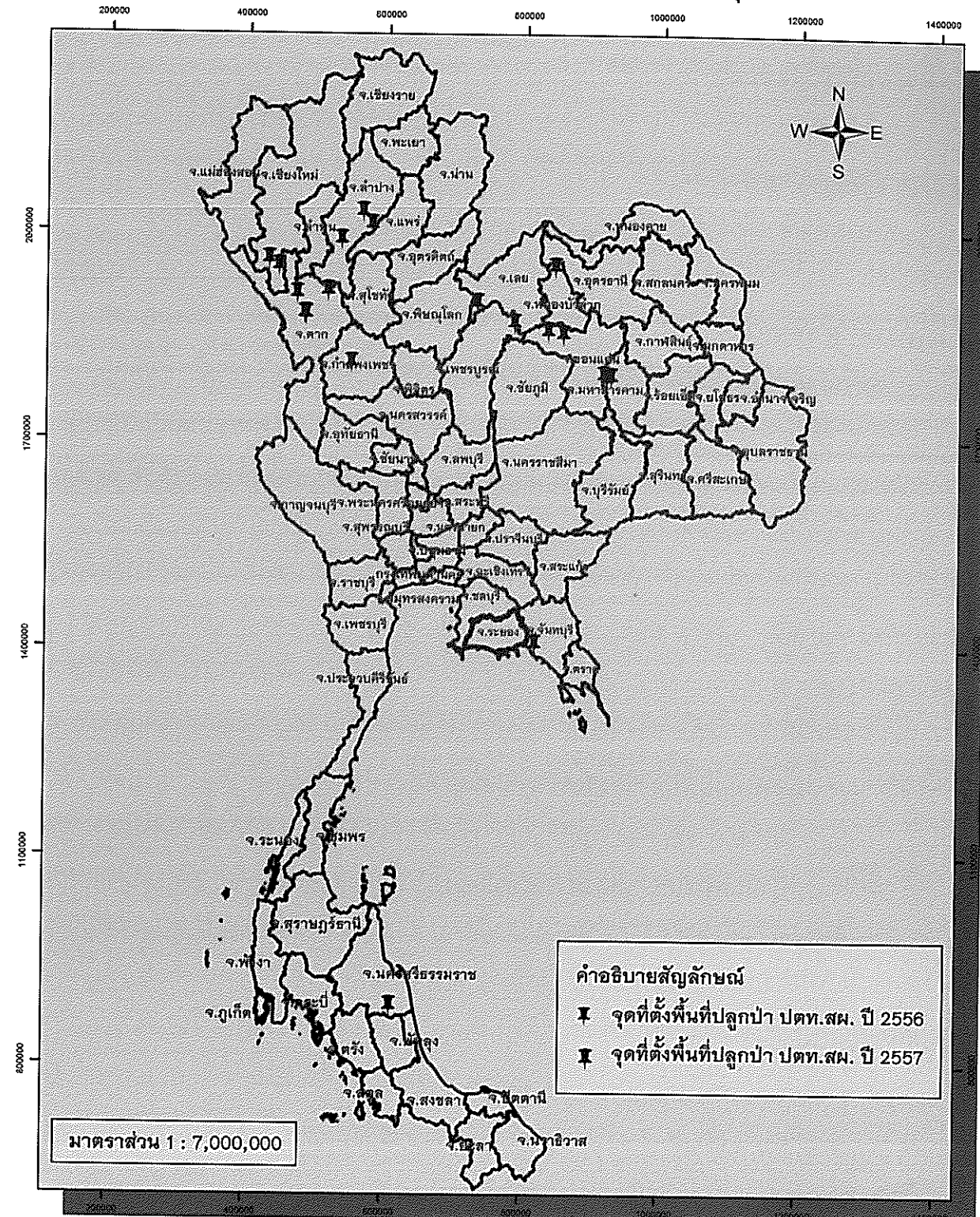

ลำดับที่	หน่วยงานที่รับผิดชอบ	ชื่อป่าชุมชน	ที่ตั้ง			พิกัดตะวันออก	พิกัดเหนือ	พื้นที่ (ไร่)	
			ตำบล	อำเภอ	จังหวัด				
<b>สำนักจัดการทรัพยากรป่าไม้ที่ 3 (ลำปาง)</b>								<b>รวมทั้งสิ้น</b>	<b>1,010</b>
1	สำนักฯ 3 (ลำปาง)	ป่าชุมชนบ้านอ้อ	แม่กวีระ	สบปราบ	ลำปาง	533428	1987253	400	
2	สำนักฯ 3 (ลำปาง)	ป่าชุมชนบ้านวังชัยพัฒนา	พิชัย	เมือง	ลำปาง	564320	2027532	300	
3	สำนักฯ 3 (ลำปาง)	ป่าชุมชนบ้านผาแมว	หัวเสือ	แม่ทะ	ลำปาง	577079	2009129	310	
<b>สำนักจัดการทรัพยากรป่าไม้ที่ 4 (ตาก)</b>								<b>รวมทั้งสิ้น</b>	<b>300</b>
4	สำนักฯ 4 (ตาก)	ป่าชุมชนบ้านมอสูง	วังทอง	เมือง	กำแพงเพชร	548812	1810125	300	
<b>สำนักจัดการทรัพยากรป่าไม้ที่ 6 (อุตรธานี)</b>								<b>รวมทั้งสิ้น</b>	<b>500</b>
5	สำนักฯ 6 (อุตรธานี)	ป่าชุมชนบ้านวังหินชา_แปลง 1	ดงมะไฟ	สุวรรณคูหา	หนองบัวลำภู	205805	1948275	250	
6	สำนักฯ 6 (อุตรธานี)	ป่าชุมชนบ้านวังหินชา_แปลง 2	ดงมะไฟ	สุวรรณคูหา	หนองบัวลำภู	206539	1948164	250	
<b>สำนักจัดการทรัพยากรป่าไม้ที่ 7 (ขอนแก่น)</b>								<b>รวมทั้งสิ้น</b>	<b>1,610</b>
7	สำนักฯ 7 (ขอนแก่น)	ป่าชุมชนบ้านวังขอนจิก	หนองเหล็ก	โกสุมพิสัย	มหาสารคาม	277500	1786000	310	
8	สำนักฯ 7 (ขอนแก่น)	ป่าชุมชนบ้านดอนกลาง	หนองเหล็ก	โกสุมพิสัย	มหาสารคาม	272500	1790500	230	
9	สำนักฯ 7 (ขอนแก่น)	ป่าชุมชนบ้านหนองเหล็กพัฒนา	หนองเหล็ก	โกสุมพิสัย	มหาสารคาม	283000	1788000	170	
<b>รวม จังหวัดมหาสารคาม</b>								<b>710</b>	
10	สำนักฯ 7 (ขอนแก่น)	ป่าชุมชนบ้านนาหุ่ม_แปลง 1	เขาน้อย	เวียงเก่า	ขอนแก่น	215090	1851190	250	
11	สำนักฯ 7 (ขอนแก่น)	ป่าชุมชนบ้านนาหุ่ม_แปลง 2	เขาน้อย	เวียงเก่า	ขอนแก่น	215573	1851128	250	
12	สำนักฯ 7 (ขอนแก่น)	ป่าชุมชนบ้านโลกล้มกบ	บ้านใหม่	สีชมพู	ขอนแก่น	193295	1855795	300	
13	สำนักฯ 7 (ขอนแก่น)	ป่าชุมชนบ้านโนนสว่าง	เขาน้อย	เวียงเก่า	ขอนแก่น	213417	1850867	100	
<b>รวม จังหวัดขอนแก่น</b>								<b>900</b>	
<b>สำนักจัดการทรัพยากรป่าไม้ที่ 9 (ชลบุรี)</b>								<b>รวมทั้งสิ้น</b>	<b>295</b>
14	สำนักฯ 9 (ชลบุรี)	ป่าชุมชนบ้านโป่งมะม่วงหวาน	รำพัน	ท่าใหม่	จันทบุรี	817120	1405613	295	
<b>สำนักจัดการทรัพยากรป่าไม้ที่ 12 (นครศรีธรรมราช)</b>								<b>รวมทั้งสิ้น</b>	<b>350</b>
15	สำนักฯ 12 (นครศรีธรรมราช)	ป่าชุมชนสวนสมเด็จพระเจ้าฟ้าจุฬาภรณ	ชะวอด	ชะวอด	นครศรีธรรมราช	612157	883618	350	
<b>สำนักจัดการทรัพยากรป่าไม้ที่ 6 สาขานครพนม</b>								<b>รวมทั้งสิ้น</b>	<b>780</b>
16	สำนักฯ 6 สาขานครพนม	ป่าชุมชนบ้านอ้วน	หาดแพง	ศรีสงคราม	นครพนม	428872	1958566	400	
17	สำนักฯ 6 สาขานครพนม	ป่าชุมชนบ้านโพนสวรรค์	คำเตย	เมืองนครพนม	นครพนม	469648	1908881	380	
<b>ศูนย์ส่งเสริมวนศาสตร์ชุมชนที่ 3 (สกลนคร)</b>								<b>รวมทั้งสิ้น</b>	<b>300</b>
18	ศูนย์ฯ 3 (สกลนคร)	ป่าชุมชนบ้านกกจำปา	โป่ง	ด่านซ้าย	เลย	730000	1897000	300	
<b>รวม 18 แปลงบำรุงรักษาแปลงปลูกป่า มีพื้นที่ทั้งสิ้น</b>								<b>5,145</b>	

## การดำเนินงานร่วมกับกรมพัฒนาการแพทย์แผนไทยและการแพทย์ทางเลือก กระทรวงสาธารณสุข

### 1. หน่วยงานที่รับผิดชอบ

1) สำนักจัดการป่าชุมชน กรมป่าไม้ กระทรวงทรัพยากรธรรมชาติและสิ่งแวดล้อม และหน่วยงานที่อยู่ในภูมิภาคในสังกัดกรมป่าไม้

2) กรมพัฒนาการแพทย์แผนไทยและการแพทย์ทางเลือก กระทรวงสาธารณสุข

### 2. กิจกรรมที่ดำเนินการ

การดำเนินการร่วมกันระหว่างกรมป่าไม้และกรมพัฒนาการแพทย์แผนไทยและการแพทย์ทางเลือก

➢ เป็นคณะทำงานจัดทำยุทธศาสตร์การคุ้มครอง ภูมิปัญญาการแพทย์แผนไทย สมุนไพรและถิ่นกำเนิด ตามคำสั่งกรมพัฒนาการแพทย์แผนไทยและการแพทย์ทางเลือก ที่ 184/2557 ลงวันที่ 20 พฤษภาคม พ.ศ. 2557 ออกตามพระราชบัญญัติคุ้มครองและส่งเสริมภูมิปัญญาการแพทย์แผนไทย พ.ศ. 2542 ที่กำหนดให้กรมพัฒนาการแพทย์แผนไทยและการแพทย์ทางเลือก กระทรวงสาธารณสุข มีอำนาจหน้าที่ดำเนินการต่างๆ เกี่ยวกับการคุ้มครองและส่งเสริม การศึกษาอบรม การศึกษาวิจัยและพัฒนาภูมิปัญญาแพทย์แผนไทยและสมุนไพร และมีอำนาจหน้าที่ร่วมกับคณะทำงานจากหน่วยงานต่างๆที่เกี่ยวข้อง โดยสรุปดังนี้

1. รวบรวม ศึกษาและวิเคราะห์แผนยุทธศาสตร์ที่เกี่ยวข้อง เพื่อนำมาประยุกต์ใช้ในการจัดทำแผนยุทธศาสตร์การคุ้มครอง ภูมิปัญญาการแพทย์แผนไทย สมุนไพรและถิ่นกำเนิด

2. กำหนดรูปแบบ มาตรการหรือวิธีจัดการเพื่อคุ้มครอง อนุรักษ์ ภูมิปัญญาการแพทย์แผนไทย ส่งเสริมสมุนไพรและถิ่นกำเนิด ให้สอดคล้องตามแผนยุทธศาสตร์กรมและกฎหมายที่เกี่ยวข้อง

### 3. ผลการดำเนินการ

➢ การจัดงานมหกรรมสมุนไพรไทยแห่งชาติ ครั้งที่ 11

สำนักจัดการป่าชุมชนได้รับมอบหมายให้เป็นตัวแทนกรมป่าไม้ ร่วมดำเนินการจัดงานมหกรรมสมุนไพรไทย ครั้งที่ 11 ตามคำสั่งคณะอนุกรรมการดำเนินงานมหกรรมสมุนไพรแห่งชาติครั้งที่ 11 ที่ 2/2557 ลงวันที่ 28 เมษายน พ.ศ. 2557 โดยมีบทบาทหน้าที่

1. จัดทำกรอบและแนวทางการจัดกิจกรรมการแพทย์แผนไทย การแพทย์พื้นบ้าน และการแพทย์ทางเลือก งานมหกรรมสมุนไพรแห่งชาติ ครั้งที่ 11 ในรูปแบบ “ต้นน้ำ”

2. ส่งเสริม สนับสนุนและดำเนินงานตามแนวทางการจัดกิจกรรมการแพทย์แผนไทย การแพทย์พื้นบ้าน และการแพทย์ทางเลือก งานมหกรรมสมุนไพรแห่งชาติครั้งที่ 11 ในรูปแบบ “ต้นน้ำ”

3. จัดทำสรุปรายงานผลการดำเนินงานการจัดกิจกรรมการแพทย์แผนไทย การแพทย์พื้นบ้าน และการแพทย์ทางเลือก งานมหกรรมสมุนไพรแห่งชาติครั้งที่ 11 ในรูปแบบ “ต้นน้ำ”

ซึ่งสำนักจัดการป่าชุมชนได้นำเสนอพื้นที่ป่าชุมชนจากการดำเนินโครงการ 60 ป่าชุมชนอนุรักษ์พันธุกรรมพืชตามแนวพระราชดำริสมเด็จพระเทพรัตนราชสุดาฯ สยามบรมราชกุมารี เข้าร่วมโครงการ เนื่องจากเป็นป่าชุมชนที่ราษฎรมีส่วนร่วมในการอนุรักษ์พันธุกรรมพืชสมุนไพร ในพื้นที่ป่าชุมชนเหมาะสมกับแนวทางการดำเนินการจัดงานมหกรรมสมุนไพรแห่งชาติครั้งนี้

➢ การลงนามบันทึกข้อตกลงความร่วมมือว่าด้วยการอนุรักษ์ คุ้มครองถิ่นกำเนิดสมุนไพรจากป่าชุมชน และส่งเสริมการปลูกเพื่อการใช้ประโยชน์อย่างยั่งยืน ระหว่างกรมพัฒนาการแพทย์แผนไทยและการแพทย์ทางเลือก กระทรวงสาธารณสุข กับกรมป่าไม้ กระทรวงทรัพยากรธรรมชาติและสิ่งแวดล้อม

กรมป่าไม้และกรมพัฒนาการแพทย์แผนไทยและการแพทย์ทางเลือก ได้มีการลงนามบันทึกข้อตกลงความร่วมมือว่าด้วยการอนุรักษ์ คุ้มครองถิ่นกำเนิดสมุนไพรจากป่าชุมชน และส่งเสริมการปลูกเพื่อการใช้ประโยชน์อย่างยั่งยืน เมื่อวันที่ 3 กันยายน 2557 ในงานมหกรรมสมุนไพรแห่งชาติครั้งที่ 11 ณ ศูนย์แสดงสินค้าและการประชุมอิมแพ็ค เมืองทองธานี กรุงเทพมหานคร โดยตระหนักถึงความสำคัญของการอนุรักษ์คุ้มครองถิ่นกำเนิดพืชสมุนไพรจากป่าชุมชนรวมทั้งส่งเสริมให้ชุมชนปลูก และพัฒนาสวนป่าสมุนไพรในพื้นที่นอกเขตป่า โดยการใช้ประโยชน์และเกิดประโยชน์สูงสุด สร้างอาชีพขึ้นในชุมชนมีเป้าหมายเพื่อชุมชนพึ่งตนเองทางด้านการดูแลสุขภาพด้วยภูมิปัญญาแพทย์แผนไทย และสมุนไพร ตลอดจนกระตุ้นและสร้างจิตสำนึกถึงความสำคัญในการฟื้นฟูทรัพยากรป่าไม้ ให้มีความสมดุล ชุมชนสามารถดำรงชีวิตอยู่ร่วมกับป่าอย่างยั่งยืน จึงได้จัดให้มีข้อตกลงความร่วมมือว่าด้วยการอนุรักษ์ คุ้มครองถิ่นกำเนิดสมุนไพรจากป่าชุมชนและส่งเสริมการปลูกเพื่อการใช้ประโยชน์อย่างยั่งยืน โดยทั้งสองหน่วยงานมีวัตถุประสงค์ในการดำเนินการ เพื่อส่งเสริมพื้นที่ป่าชุมชนทั่วประเทศ ดำเนินการตามแนวทางโครงการอนุรักษ์พันธุกรรมพืชอันเนื่องมาจากพระราชดำริสมเด็จพระเทพรัตนราชสุดาฯ สยามบรมราชกุมารี (อพ.สธ.) สำรวจ ปกป้องพันธุกรรมพืชสมุนไพรเรียนรู้และใช้ประโยชน์ทรัพยากรท้องถิ่นด้านสมุนไพร ตลอดจนการอนุรักษ์ คุ้มครองถิ่นกำเนิดพืชสมุนไพรจากป่าชุมชน ที่มีคุณค่าหายากสำหรับเป็นแหล่งอนุรักษ์พันธุกรรมพืช และการพัฒนาคุณภาพพืชสมุนไพรและขยายกล้าพันธุ์ โดยชุมชนในท้องถิ่นมีส่วนร่วมในการดูแลรักษา และจัดการทรัพยากรป่าไม้อย่างยั่งยืน พร้อมทั้งส่งเสริมการปลูกของชุมชนการใช้ประโยชน์อย่างยั่งยืนและเกิดประโยชน์สูงสุด



➢ รูปแบบความร่วมมือในการดำเนินการ

กรมป่าไม้ มีหน้าที่และภารกิจในการดำเนินการดังนี้

- การคัดเลือกพื้นที่ป่าชุมชนที่ร่วมโครงการอนุรักษ์พันธุกรรมพืชตามแนวพระราชดำริทั่วประเทศ หรือป่าชุมชนที่มีศักยภาพ เพื่อเป็นต้นแบบในการสำรวจ และคัดเลือกพืชสมุนไพร สำหรับการขยายกล้าพันธุ์
- การกระจายต้นกล้าพันธุ์พืชสมุนไพร นำไปส่งเสริมชุมชนปลูกในพื้นที่นอกเขตป่า เพื่อให้มีการใช้อย่างยั่งยืนและเกิดประโยชน์สูงสุด

กรมพัฒนาการแพทย์แผนไทยและการแพทย์ทางเลือก มีหน้าที่และภารกิจในการดำเนินการดังนี้

- สนับสนุนข้อมูลด้านองค์ความรู้ ภูมิปัญญาการแพทย์แผนไทย
- สนับสนุนข้อมูลการใช้พืชสมุนไพรในการดูแลสุขภาพของคนในชุมชน
- สนับสนุนข้อมูลองค์ความรู้การจัดการ การใช้ประโยชน์พืชสมุนไพรในชุมชนทั่วประเทศ

➢ ประโยชน์ที่ได้รับจากการดำเนินการตามบันทึกข้อตกลงฯ

กรมป่าไม้ กรมพัฒนาการแพทย์แผนไทยและการแพทย์ทางเลือก และคณะกรรมการป่าชุมชนที่เข้าร่วมดำเนินการ ได้ร่วมกันดำเนินการกิจกรรมอันเป็นประโยชน์ ในการอนุรักษ์ คุ้มครองถิ่นกำเนิดพืชสมุนไพรจากป่าชุมชนและการส่งเสริมการปลูก เพื่อการใช้ประโยชน์พืชสมุนไพรอย่างยั่งยืน และนำแนวทางการดำเนินงาน ไปขยายผลไปสู่ป่าชุมชน ที่กรมป่าไม้ได้อนุมัติให้จัดตั้งไปป่าชุมชนทั่วประเทศ เพื่อส่งเสริมให้ประชาชน ที่มีส่วนร่วมในการดูแลรักษาทรัพยากรธรรมชาติและป่าไม้มีคุณภาพ ในการดำรงชีพ ทั้งทางด้านสิ่งแวดล้อมตลอดจนสุขภาพอนามัยที่ดีขึ้น อันเป็นประโยชน์และความผาสุกของประชาชน โดยรวมตามวัตถุประสงค์ของหน่วยงานทั้งสองที่ได้ร่วมกันดำเนินการตามบันทึกข้อตกลงฯ นี้



พิธีลงนามบันทึกความร่วมมือฯ

กรมป่าไม้และกรมพัฒนาการแพทย์แผนไทยและการแพทย์ทางเลือก



พิธีลงนามบันทึกความร่วมมือฯ

กรมป่าไม้และกรมพัฒนาการแพทย์แผนไทยและการแพทย์ทางเลือก



กิจกรรมสาธิตการทำลูกประคบสมุนไพร

การทำลูกประคบสมุนไพร

**ผลการดำเนินการ**  
**โครงการอนุรักษ์ป่า ป่ารักชุมชน ระยะที่ 2 (2556-2560)**

1. หน่วยงานที่รับผิดชอบ

- 1.1 กรมป่าไม้ โดยสำนักจัดการป่าชุมชน และบริษัทผลิตไฟฟ้าราชบุรีโฮลดิ้ง จำกัด (มหาชน)
- 1.2 สำนักจัดทรัพยากรป่าไม้ทุกสำนัก/สำนักจัดทรัพยากรป่าไม้สาขาทุกสาขา

2. กิจกรรมดำเนินงาน

2.1 กิจกรรมประกวดป่าชุมชน โครงการอนุรักษ์ป่า ป่ารักชุมชน มีป่าชุมชนสมัครเข้าร่วมทั้งสิ้น 63 จังหวัด จำนวน 1,119 ป่าชุมชน มีป่าชุมชนได้รับพิจารณาให้ได้รับรางวัลทั้งสิ้น 63 จังหวัด จำนวน 132 รางวัล ผลการตัดสินรางวัล ดังนี้

➢ รางวัลป่าชุมชนชนะเลิศระดับประเทศ

ได้รับรางวัลด้วยพระราชทานสมเด็จพระเทพรัตนราชสุดาฯ สยามบรมราชกุมารี พร้อมเงินกองทุนอนุรักษ์ป่าชุมชน จำนวน 200,000 บาท ได้แก่ ป่าชุมชนบ้านแม่กืตหลวง หมู่ที่ 1 ตำบลแม่กาษา อำเภอแม่สอด จังหวัดตาก

➢ รางวัลป่าชุมชนรองชนะเลิศระดับประเทศ

ได้รับด้วยรางวัล จำนวน 3 รางวัล พร้อมเงินกองทุนอนุรักษ์ป่าชุมชน รางวัลละ 100,000 บาท รวม 300,000 บาท ได้แก่

- 1) ป่าชุมชนบ้านศรีสรรเพชญ์หมู่ที่ 9 ตำบลอุ้มทอง อำเภออุ้มทอง จังหวัดสุพรรณบุรี
- 2) ป่าชุมชนภูขวาง ตำบลบ้านโคก อำเภอเมือง จังหวัดมุกดาหาร
- 3) ป่าชุมชนบ้านอ่าวอ้ายยอ หมู่ที่ 4 ตำบลน้ำตก อำเภอทุ่งสง จังหวัดนครศรีธรรมราช

➢ รางวัลป่าชุมชนดีเด่นด้าน “การใช้ภูมิปัญญาท้องถิ่นในการใช้ประโยชน์จากป่าชุมชน”

ได้รับด้วยรางวัล พร้อมเงินกองทุนอนุรักษ์ป่าชุมชน จำนวน 100,000 บาท ได้แก่ ป่าชุมชนบ้านดงป่ายูง หมู่ที่ 9 ตำบลนาถ่อน อำเภอธาตุพนม จังหวัดนครพนม

➢ รางวัลป่าชุมชนรองชนะเลิศดีเด่นด้าน “การใช้ภูมิปัญญาท้องถิ่นในการใช้ประโยชน์จากป่าชุมชน”

ได้รับด้วยรางวัล จำนวน 2 รางวัล พร้อมเงินกองทุนอนุรักษ์ป่าชุมชน จำนวน 25,000 บาท รวม 50,000 บาท ได้แก่

- 1) ป่าชุมชนบ้านบึงต้นชันหมู่ที่ 4 ตำบลชากบก อำเภอบ้านค่าย จังหวัดระยอง
- 2) ป่าชุมชนบ้านบุโบย หมู่ที่ 3 ตำบลแหลมสน อำเภอละงู จังหวัดสตูล

➢ รางวัลป่าชุมชนระดับจังหวัด

จำนวน 63 รางวัล รวม 63 จังหวัด ได้รับรางวัลโล่ประกาศเกียรติคุณ พร้อมเงินกองทุนอนุรักษ์ป่าชุมชน รางวัลละ 25,000 บาท รวม 1,575,000 บาท ได้แก่

ลำดับที่	จังหวัด	ป่าชุมชน	ที่ตั้ง
1	เชียงใหม่	ป่าชุมชนบ้านต้นผึ้ง	ม.7 ต.แม่โป่ง อ.ดอยสะเก็ด จ.เชียงใหม่
2	ลำพูน	ป่าชุมชนบ้านบารมีศรีวิชัย	ม.13 ต.ศรีวิชัย อ.ลี้ จ.ลำพูน
3	แม่ฮ่องสอน	ป่าชุมชนบ้านสบป่อง	ม.6 ต.ปางหมู อ.เมือง จ.แม่ฮ่องสอน
4	เชียงราย	ป่าชุมชนบ้านป่าจั่น	ม.7 ต.เวียงกาหลง อ.เวียงป่าเป้า จ.เชียงราย
5	พะเยา	ป่าชุมชนบ้านน้ำริน	ม.10 ต.ขุนควรว อ.ปง จ.พะเยา
6	น่าน	ป่าชุมชนบ้านดอนสบเปือย	ม.7 ต.เปือย อ.เขียงกลาง จ.น่าน
7	แพร่	ป่าชุมชนบ้านแม่กระตัง	ม.3 ต.ไผ่โทน อ.ร้องกวาง จ.แพร่
8	ลำปาง	ป่าชุมชนบ้านต้นผึ้ง	ม.5 ต.ใหม่พัฒนา อ.เกาะคา จ.ลำปาง
9	อุตรดิตถ์	ป่าชุมชนบ้านฟากท่า	ม.1 ต.ฟากท่า อ.ฟากท่า จ.อุตรดิตถ์
10	นครสวรรค์	ป่าชุมชนบ้านหนองไม้แดง	ม.1 ต.นิคมเขาบ่อแก้ว อ.พยุหะคีรี จ.นครสวรรค์
11	พิจิตร	ป่าชุมชนบ้านเขารวก	ม.5 ต.วังหลุม อ.ตะพานหิน จ.พิจิตร
12	อุทัยธานี	ป่าชุมชนบ้านอ่างห้วยดง	ม.11 ต.ระบำ อ.ลานสัก จ.อุทัยธานี
13	ตาก	ป่าชุมชนบ้านโป่งแดง	ม.2 ต.โป่งแดง อ.เมือง จ.ตาก
14	กำแพงเพชร	ป่าชุมชนบ้านบึงกอก	ม.8 ต.ป่าพุทรา อ.ชาณุวรลักษบุรี จ.กำแพงเพชร
15	สุโขทัย	ป่าชุมชนบ้านนาปลากั้ง	ม.9 ต.แม่สิน อ.ศรีสำริด จ.สุโขทัย
16	พิษณุโลก	ป่าชุมชนบ้านหนองหญ้าตมบาง	ม.12 ต.ท่าหมื่นราม อ.วังทอง จ.พิษณุโลก
17	เพชรบูรณ์	ป่าชุมชนบ้านห้วยลาน	ม.8 ต.น้ำซุน อ.หล่มสัก จ.เพชรบูรณ์



ลำดับที่	จังหวัด	ป่าชุมชน	ที่ตั้ง
18	สระบุรี	ป่าชุมชนบ้านท่าสะบก	ม.2 ต.ท่าคล้อ อ.แก่งคอย จ.สระบุรี
19	สิงห์บุรี	ป่าชุมชนหนองระหาน	ม.9 ต.ทองเอน อ.อินทร์บุรี จ.สิงห์บุรี
20	ลพบุรี	ป่าชุมชนบ้านใหม่ศรีอุบล (เขาลักไถ่)	ม.9 ต.โคกแสนสาร อ.โคกเจริญ จ.ลพบุรี
21	ชัยนาท	ป่าชุมชนบ้านหนองแก่มะเกลือ	ม.13 ต.เนินขาม อ.เนินขาม จ.ชัยนาท
22	ชลบุรี	ป่าชุมชนบ้านเขาห้ายอด	ม.1 ต.พลวงทอง อ.บ่อทอง จ.ชลบุรี
23	ระยอง	ป่าชุมชนบ้านเขาวังม่าน	ม.5 ต.นาตาขวัญ อ.เมือง จ.ระยอง
24	จันทบุรี	ป่าชุมชนบ้านป่าใต้	ม.8 ต.บางกะจะ อ.เมือง จ.จันทบุรี
25	ตราด	ป่าชุมชนบ้านนาเกลือ	ม.2 ต.ชำราก อ.เมือง จ.ตราด
26	ราชบุรี	ป่าชุมชนบ้านหนองจอก	ม.5 ต.หนองพันจันทร์ อ.บ้านคา จ.ราชบุรี
27	กาญจนบุรี	ป่าชุมชนบ้านสระกลอย	ม.5 ต.รางสาลี่ อ.ท่าม่วง จ.กาญจนบุรี
28	สุพรรณบุรี	ป่าชุมชนบ้านโป่งขาม	ม.16 ต.หนองมะคำโม่ง อ.ด่านช้าง จ.สุพรรณบุรี
29	เพชรบุรี	ป่าชุมชนบ้านลำตะเคียน	ม.4 ต.แก่งกระจาน อ.แก่งกระจาน จ.เพชรบุรี
30	ประจวบคีรีขันธ์	ป่าชุมชนบ้านเขาโป่ง	ม.6 ต.ศิลาลอย อ.สามร้อยยอด จ.ประจวบคีรีขันธ์
31	ปราจีนบุรี	ป่าชุมชนบ้านหนองข้าวทลาม	ม.10 ต.ตงบัง อ.ประจันตคาม จ.ปราจีนบุรี
32	สระแก้ว	ป่าชุมชนบ้านใหม่เจริญผล	ม.13 ต.ท่าเกวียน อ.วัฒนานคร จ.สระแก้ว
33	ฉะเชิงเทรา	ป่าชุมชนบ้านป่าไร่	ม.14 ต.หนองแหน อ.พนมสารคาม จ.ฉะเชิงเทรา
34	อุดรธานี	ป่าชุมชนบ้านหนองเจริญ	ม.7 ต.ขอนแก่น อ.กุดจับ จ.อุดรธานี
35	เลย	ป่าชุมชนบ้านร่องนาเขียน	ม.4 ต.เหล่ากอหก อ.นาแห้ว จ.เลย
36	หนองบัวลำภู	ป่าชุมชนบ้านสนามชัย	ม.6 ต.กุดแห่ อ.นากลาง จ.หนองบัวลำภู
37	หนองคาย	ป่าชุมชนบ้านคำบอน	ม.8 ต.สร้างนางขาว อ.โพนพิสัย จ.หนองคาย
38	บึงกาฬ	ป่าชุมชนบ้านโพธิ์ทอง	ม.9 ต.โนนสมบูรณ์ อ.เมืองบึงกาฬ จ.บึงกาฬ
39	ขอนแก่น	ป่าชุมชนบ้านคอกดี	ม.9 ต.บัวใหญ่ อ.น้ำพอง จ.ขอนแก่น
40	มหาสารคาม	ป่าชุมชนบ้านเหล่าจั่น	ม.13 ต.หนองคู อ.นาหว้า จ.มหาสารคาม
41	กาฬสินธุ์	ป่าชุมชนบ้านโคกศรี	ม.3 ต.ดงลิง อ.กมลาไสย จ.กาฬสินธุ์
42	มุกดาหาร	ป่าชุมชนบ้านน้ำบ่อ	ม.3 ต.หนองบัว อ.ดงหลวง จ.มุกดาหาร
43	ร้อยเอ็ด	ป่าชุมชนบ้านดงหวาย	ม.8 ต.เกาะแก้ว อ.เสลภูมิ จ.ร้อยเอ็ด

ลำดับที่	จังหวัด	ป่าชุมชน	ที่ตั้ง
44	นครราชสีมา	ป่าชุมชนโคกโลกขี้หนู	ม.6 ต.ไพล อ.ลำทะเมนชัย จ.นครราชสีมา
45	สุรินทร์	ป่าชุมชนบ้านโคกระกา	ม.9 ต.หนองเมธี อ.ท่าตูม จ.สุรินทร์
46	บุรีรัมย์	ป่าชุมชนบ้านโคกพลวง	ม.11 ต.สะเดา อ.นางรอง จ.บุรีรัมย์
47	ชัยภูมิ	ป่าชุมชนบ้านหินลาด	ม.4 ต.ชีบน อ.บ้านเขว้า จ.ชัยภูมิ
48	ศรีสะเกษ	ป่าชุมชนบ้านกอกแก้ว	ม.10 ต.หนองอึ่ง อ.ราษีไศล จ.ศรีสะเกษ
49	นครพนม	ป่าชุมชนบ้านตาลปากน้ำ	ม.11 ต.ไชยบุรี อ.ท่าอุเทน จ.นครพนม
50	สกลนคร	ป่าชุมชนบ้านนาดอกไม้	ม.5 ต.สามัคคีพัฒนา อ.อากาศอำนวย จ.สกลนคร
51	อุบลราชธานี	ป่าชุมชนบ้านวังยางสูง	ม.1 ต.บึงไผ่ อ.วารินชำราบ จ.อุบลราชธานี
52	อำนาจเจริญ	ป่าชุมชนบ้านหนองทับม้า	ม.3 ต.เสนางคนิคม อ.เสนางคนิคม จ.อำนาจเจริญ
53	ยโสธร	ป่าชุมชนบ้านลุมพุก	ม.1 ต.ลุมพุก อ.คำเขื่อนแก้ว จ.ยโสธร
54	สุราษฎร์ธานี	ป่าชุมชนบ้านไทรงาม	ม.15 ต.ท่าขนอน อ.คีรีรัฐนิคม จ.สุราษฎร์ธานี
55	ระนอง	ป่าชุมชนบ้านบางใหญ่ล่าง	ม.5 ต.บางใหญ่ อ.กระบุรี จ.ระนอง
56	ชุมพร	ป่าชุมชนบ้านเขาวง	ม.12 ต.ท่าแซะ อ.ท่าแซะ จ.ชุมพร
57	นครศรีธรรมราช	โครงการป่าชุมชนบ้านเขาวัง	ม.12 ต.บ้านหินตก อ.ร่อนพิบูลย์ จ.นครศรีธรรมราช
58	ตรัง	โครงการป่าชุมชนบ้านกลาง	ม.11 ต.วังมะปราง อ.วังวิเศษ จ.ตรัง
59	พัทลุง	โครงการป่าชุมชนบ้านเกาะไทร	ม.1 ต.เขาปู่ อ.ศรีบรรพต จ.พัทลุง
60	สงขลา	ป่าชุมชนบ้านสวน	ม.8 ต.ควนโส อ.ควนเนียง จ.สงขลา
61	กระบี่	ป่าชุมชนบ้านบางอวด	ม.3 ต.เขาตอ อ.ปลายพระยา จ.กระบี่
62	พังงา	ป่าชุมชนบ้านเกาะเคียมใต้	ม.9 ต.บางเตย อ.เมือง จ.พังงา
63	นราธิวาส	ป่าชุมชนบ้านสาวอ	ม.8 ต.โละจูด อ.แว้ง จ.นราธิวาส

➤ รางวัลป่าชุมชนรางวัลชมเชย

จำนวน 62 รางวัล รวม 62 จังหวัด ได้รับรางวัลโล่ประกาศเกียรติคุณ พร้อม

เงินกองทุนอนุรักษ์ป่าชุมชน รางวัลละ 10,000 บาท รวม 620,000 บาท ได้แก่

ลำดับที่	จังหวัด	ป่าชุมชน	ที่ตั้ง
1	เชียงใหม่	ป่าชุมชนบ้านหนองมะจับ	ม.1 ต.แม่แฝก อ.สันทราย จ.เชียงใหม่
2	ลำพูน	ป่าชุมชนบ้านแม่ป๋อกใน	ม.4 ต.ศรีวิชัย อ.ลี้ จ.ลำพูน
3	แม่ฮ่องสอน	ป่าชุมชนบ้านไม้สูง	ม.5 ต.ห้วยโป่ง อ.เมือง จ.แม่ฮ่องสอน
4	เชียงราย	ป่าชุมชนบ้านประชาร่วมใจ	ม.10 ต.ป่าซาง อ.เวียงเชียงรุ้ง จ.เชียงราย
5	พะเยา	ป่าชุมชนบ้านห้วยแก้วหลวง	ม.3 ต.ห้วยแก้ว อ.ภูกามยาว จ.พะเยา
6	น่าน	ป่าชุมชนบ้านตาแวน	ม.4 ต.เรือง อ.เมือง จ.น่าน
7	แพร่	ป่าชุมชนบ้านห้วยเก็ด	ม.2 ต.ห้วยเก็ด อ.ร้องกวาง จ.แพร่
8	ลำปาง	ป่าชุมชนบ้านใหม่พัฒนา	ม.13 ต.พิชัย อ.เมือง จ.ลำปาง
9	อุตรดิตถ์	ป่าชุมชนบ้านปากบึง	ม.4 ต.นาอิน อ.พิชัย จ.อุตรดิตถ์
10	นครสวรรค์	ป่าชุมชนบ้านเขาติน	ม.2 ต.วังน้ำลัด อ.ไพศาลี จ.นครสวรรค์
11	พิจิตร	ป่าชุมชนเขาพนมกาว	ม.4 ต.หนองปล้อง อ.วังทรายพูน จ.พิจิตร
12	อุทัยธานี	ป่าชุมชนบ้านคอดอยาง	ม.13 ต.หนองกระทุ่ม อ.ทัพทัน จ.อุทัยธานี
13	ตาก	ป่าชุมชนบ้านลานสาง	ม.11 ต.แม่ท้อ อ.เมือง จ.ตาก
14	กำแพงเพชร	ป่าชุมชนบ้านหนองทราย	ม.10 ต.วังคอง อ.พรานกระต่าย จ.กำแพงเพชร
15	สุโขทัย	ป่าชุมชนบ้านพงเสถียง	ม.14 ต.แม่สิน อ.ศรีสัชนาลัย จ.สุโขทัย
16	พิษณุโลก	ป่าชุมชนบ้านป่าแดง	ม.4 ต.ตงประคำ อ.พรหมพิราม จ.พิษณุโลก
17	เพชรบูรณ์	ป่าชุมชนบ้านซับเปิบใต้	ม.8 ต.ซับเปิบ อ.วังโป่ง จ.เพชรบูรณ์
18	สระบุรี	ป่าชุมชนบ้านพุขาม	ม.5 ต.ธารเกษม อ.พระพุทธบาท จ.สระบุรี
19	สิงห์บุรี	ป่าชุมชนบ้านโคกพรวัว	ม.๒ ต.บางระจัน อ.ค่ายบางระจัน จ.สิงห์บุรี
20	ชัยนาท	ป่าชุมชนบ้านธรรมามูลเหนือ	ม.2 ต.ธรรมามูลเหนือ อ.เมือง จ.ชัยนาท
21	ชลบุรี	ป่าชุมชนบ้านอ่างกระพงค์	ม.3 ต.เกษตรสุวรรณ อ.บ่อทอง จ.ชลบุรี
22	ระยอง	ป่าชุมชนบ้านเขาจิงไทร	ม.9 ต.กระแสน อ.แกลง จ.ระยอง
23	จันทบุรี	ป่าชุมชนบ้านเกาะसान	ม.6 ต.มะขาม อ.มะขาม จ.จันทบุรี

ลำดับที่	จังหวัด	ป่าชุมชน	ที่ตั้ง
24	ตราด	ป่าชุมชนบ้านมุ่มสงบ	ม.6 ต.แสนตุง อ.เขาสมิง จ.ตราด
25	ราชบุรี	ป่าชุมชนบ้านพุกะตุ	ม.4 ต.ห้วยยางโทน อ.ปากท่อ จ.ราชบุรี
26	กาญจนบุรี	ป่าชุมชนบ้านโป่งช้าง	ม.5 ต.หนองปรือ อ.หนองปรือ จ.กาญจนบุรี
27	สุพรรณบุรี	ป่าชุมชนบ้านเขาเขียว	ม.9 ต.หัวเขา อ.เดิมบางนางบวช จ.สุพรรณบุรี
28	เพชรบุรี	ป่าชุมชนบ้านห้วยรางโพธิ์	ม.6 ต.ยางน้ำกลัดใต้ อ.หนองหญ้าปล้อง จ.เพชรบุรี
29	ประจวบคีรีขันธ์	ป่าชุมชนบ้านหนองกา	ม.7 ต.ปราณบุรี อ.ปราณบุรี จ.ประจวบคีรีขันธ์
30	ปราจีนบุรี	ป่าชุมชนบ้านตรอกเนียม	ม.1 ต.สะพานหิน อ.นาดี จ.ปราจีนบุรี
31	สระแก้ว	ป่าชุมชนบ้านนางาม	ม.3 ต.ท่าเกวียน อ.วัฒนานคร จ.สระแก้ว
32	ฉะเชิงเทรา	ป่าชุมชนบ้านหนองกระทิง	ม.20 ต.ท่ากระดาน อ.สนามชัยเขต จ.ฉะเชิงเทรา
33	อุดรธานี	ป่าชุมชนบ้านหนองกุง	ม.6 ต.ขอนแก่น อ.กุดจับ จ.อุดรธานี
34	เลย	ป่าชุมชนบ้านถิ่น	ม.3 ต.นาโป่ง อ.เมือง จ.เลย
35	หนองบัวลำภู	ป่าชุมชนบ้านผาเสด็จ	ม.7 ต.หนองกุงแก้ว อ.ศรีบุญเรือง จ.หนองบัวลำภู
36	หนองคาย	ป่าชุมชนบ้านร่องโน	ม.6 ต.ทุ่งหลวง อ.โพนพิสัย จ.หนองคาย
37	บึงกาฬ	ป่าชุมชนบ้านนาเจริญ	ม.3 ต.ค่านาดี อ.เมืองบึงกาฬ จ.บึงกาฬ
38	ขอนแก่น	ป่าชุมชนบ้านโคกล่าม	ม.5 ต.ห้วยยาง อ.กระนวน จ.ขอนแก่น
39	มหาสารคาม	ป่าชุมชนบ้านหนองโนทับม้า	ม.6 ต.หนองคู อ.นาดี จ.มหาสารคาม
40	กาฬสินธุ์	ป่าชุมชนบ้านขมิ้น	ม.1 ต.ขมิ้น อ.เมืองกาฬสินธุ์ จ.กาฬสินธุ์
41	มุกดาหาร	ป่าชุมชนบ้านเหล่าคาม	ม.12 ต.คำอาฮวน อ.เมือง จ.มุกดาหาร
42	ร้อยเอ็ด	ป่าชุมชนบ้านค้อซา	ม.11 ต.บึงงาม อ.ทุ่งเขาหลวง จ.ร้อยเอ็ด
43	นครราชสีมา	ป่าชุมชนบ้านหนองบัวสะอาด	ม.1 ต.หนองบัวสะอาด อ.บัวใหญ่ จ.นครราชสีมา
44	สุรินทร์	ป่าชุมชนบ้านแสงพันธ์	ม.3 ต.ลำโรง อ.เมืองสุรินทร์ จ.สุรินทร์
45	บุรีรัมย์	ป่าชุมชนตำบลคงอีจาน	ม.9 ต.คงอีจาน อ.โนนสุวรรณ จ.บุรีรัมย์
46	ชัยภูมิ	ป่าชุมชนบ้านตาตุกทอง	ม.12 ต.ธาตุทอง อ.ภูเขียว จ.ชัยภูมิ
47	ศรีสะเกษ	ป่าชุมชนบ้านชวาว	ม.4 ต.ทุ่งไชย อ.อุทุมพรพิสัย จ.ศรีสะเกษ
48	นครพนม	ป่าชุมชนบ้านปุง	ม.11 ต.รามราช อ.ท่าอุเทน จ.นครพนม
49	สกลนคร	ป่าชุมชนบ้านนาโน	ม.5 ต.โพนแพง อ.อากาศอำนวย จ.สกลนคร



ลำดับที่	จังหวัด	ป่าชุมชน	ที่ตั้ง
50	อุบลราชธานี	ป่าชุมชนบ้านทุ่งมณี	ม.8 ต.นาเลิง อ.ม่วงสามสิบ จ.อุบลราชธานี
51	อำนาจเจริญ	ป่าชุมชนบ้านโคกศรีบุญเรือง	ม.3 ต.ไถ่คำ อ.เมือง จ.อำนาจเจริญ
52	ยโสธร	ป่าชุมชนบ้านคำสร้างบ่อ	ม.10 ต.กระจาย อ.ป่าดัว จ.ยโสธร
53	สุราษฎร์ธานี	ป่าชุมชนบ้านศิลางาม	ม.10 ต.ท่าอุแท อ.กาญจนดิษฐ์ จ.สุราษฎร์ธานี
54	ระนอง	ป่าชุมชนบ้านทับหลี	ม.4 ต.มะมู อ.กระบุรี จ.ระนอง
55	ชุมพร	ป่าชุมชนบ้านหน้าเขา	ม.10 ต.วิสัยเหนือ อ.เมือง จ.ชุมพร
56	นครศรีธรรมราช	โครงการป่าชุมชนบ้านลานช้าง	ม.8 ต.กะปาง อ.ทุ่งสง จ.นครศรีธรรมราช
57	ตรัง	โครงการป่าชุมชนบ้านบางยาง	ม.1 ต.นาท่ามเหนือ อ.เมือง จ.ตรัง
58	พัทลุง	โครงการป่าชุมชนบ้านเหมืองตะกั่ว	ม.1 ต.หนองธง อ.ป่าบอน จ.พัทลุง
59	สงขลา	ป่าชุมชนบ้านโต๊ะนันท	ม.7 ต.คลองทราย อ.นาทวี จ.สงขลา
60	กระบี่	ป่าชุมชนบ้านเขาต่อ	ม.4 ต.เขาต่อ อ.ปลายพระยา จ.กระบี่
61	พังงา	ป่าชุมชนบ้านลำแก่น	ม.3 ต.ลำแก่น อ.ท้ายเหมือง จ.พังงา
62	นราธิวาส	ป่าชุมชนบ้านดีอมายู	ม.1 ต.เฮอร์วณ อ.แว้ง จ.นราธิวาส



ท่านองคมนตรี ท่านอำพล เสนาณรงค์  
ร่วมถ่ายภาพร่วมกับ ผู้ที่ได้รับรางวัลป่าชุมชน  
รางวัลชนะเลิศระดับประเทศ ประจำปี พ.ศ. 2557



ท่านองคมนตรี ท่านอำพล เสนาณรงค์  
ร่วมถ่ายภาพร่วมกับ คณะผู้บริหารกรมป่าไม้  
บริษัทผลิตไฟฟ้าราชบุรีโฮลดิ้ง จำกัด (มหาชน) และ  
ป่าชุมชนที่ได้รับรางวัลทุกรางวัล ประจำปี พ.ศ. 2557



ป่าชุมชนที่ได้รับรางวัลชนะเลิศระดับประเทศ  
ประจำปี พ.ศ. 2557

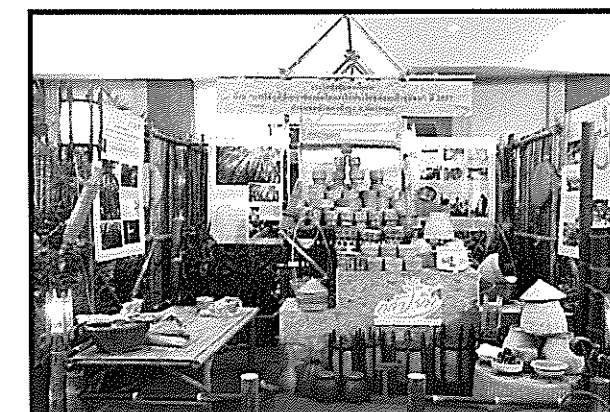

นิทรรศการป่าชุมชนที่เข้าร่วมประกวดป่า  
ประจำปี พ.ศ. 2557





ท่านองคมนตรี ท่านอำพล เสนาณรงค์ เติมนิพนธ์การของ  
ป่าชุมชน โครงการอนุรักษ์ป่า ป่ารักชุมชน  
ประจำปี พ.ศ. 2557



ชุมชนต้อนรับ คณะกรรมการตัดสินรางวัล  
โครงการอนุรักษ์ป่า ป่ารักชุมชน ประจำปี พ.ศ. 2557



คณะกรรมการตัดสินรางวัล โครงการอนุรักษ์ป่า  
ป่ารักชุมชน เติมนิพนธ์การของชุมชน

## 2.2 การสร้างเครือข่ายป่าชุมชน

2.2.1 กิจกรรมค่ายเยาวชนกล้าเยี่ยม ตามโครงการอนุรักษ์ป่า ป่ารักชุมชน  
วัตถุประสงค์เพื่อสนับสนุนและเป็นการสร้างเยาวชนอนุรักษ์รุ่นใหม่สืบทอดเจตนารมณ์ปกป้องดูแลป่า  
ให้ดำรงอยู่ได้อย่างยั่งยืน โดยคัดเลือกเยาวชนอายุระหว่าง 13-15 ปี ในหมู่บ้านป่าชุมชนเป้าหมาย  
เข้าร่วมกิจกรรมค่ายเยาวชนฯ โดยกำหนดจัดปีละ 2 ครั้ง ดังนี้

1) ค่ายเยาวชนกล้าเยี่ยม ประจำปี พ.ศ. 2557 ภาคใต้ จัดขึ้นระหว่าง  
วันที่ 23-26 เมษายน 2557 ณ โรงแรม วีบี ตำบลหนองหงส์ อำเภอทุ่งสง จังหวัดนครศรีธรรมราช  
มีเยาวชนเข้าร่วมกิจกรรม จำนวน 80 คน

2) ค่ายเยาวชนกล้าเยี่ยม ประจำปี พ.ศ. 2557 ภาคตะวันออกเฉียงเหนือ  
จัดขึ้นระหว่างวันที่ 7-10 พฤษภาคม 2557 ณ โรงเรียนมีชัยพัฒนา ตำบลโคกกลาง อำเภอลำปลายมาศ  
จังหวัดบุรีรัมย์ มีเยาวชนเข้าร่วมกิจกรรม จำนวน 80 คน

2.2.2 กิจกรรมการสัมมนาเครือข่ายผู้นำป่าชุมชนกล้าเยี่ยม ตามโครงการอนุรักษ์ป่า  
ป่ารักชุมชน เพื่อสร้างความสัมพันธ์กลุ่มผู้นำป่าชุมชนและขยายพื้นที่เครือข่ายที่มีการแลกเปลี่ยนเรียนรู้  
เพื่อการบริหารจัดการป่าชุมชนอย่างยั่งยืนโดยดำเนินการจัดสัมมนา โดยกำหนดจัดปีละ 2 ครั้ง ดังนี้

1) การสัมมนาเครือข่ายผู้นำป่าชุมชนกล้าเยี่ยม ประจำปี พ.ศ. 2557  
ภาคกลางและภาคตะวันออก จัดขึ้นระหว่างวันที่ 19-21 มีนาคม 2557 ณ สวนเพชร ริเวอร์วิว  
รีสอร์ท ตำบลท่าไม้รวก อำเภอยาง่าง จังหวัดเพชรบุรี ผู้นำเครือข่ายเข้าร่วมสัมมนา จำนวน 80 คน

2) การสัมมนาเครือข่ายผู้นำป่าชุมชนกล้าเยี่ยม ประจำปี พ.ศ. 2557  
ภาคเหนือ จัดขึ้นระหว่างวันที่ 16-18 ตุลาคม 2557 ณ โรงแรมโลตัสปางสวนแก้ว ตำบลสุเทพ อำเภอเมือง  
จังหวัดเชียงใหม่ ผู้นำเครือข่ายเข้าร่วมสัมมนา จำนวน 80 คน



ผู้บริหารกรมป่าไม้ และบริษัทผลิตไฟฟ้าราชบุรีโฮลดิ้ง  
จำกัด (มหาชน) ถ่ายภาพร่วมกับเยาวชนกล้าเยี่ยม



เยาวชนกล้าเยี่ยม เรียนรู้วิธีการเพาะปลูกมะนาวขาย  
เพื่อทำรายได้ให้แก่ครอบครัว และชุมชน





เยาวชนกล้าอี้ม ระดมความคิด เพื่อช่วยกันอนุรักษ์ และรักษาป่าให้ยั่งยืน



ผู้บริหารกรมป่าไม้ และบริษัทผลิตไฟฟ้าราชบุรีโฮลดิ้ง จำกัด (มหาชน) ถ่ายภาพร่วมกับผู้นำเครือข่ายป่าชุมชนกล้าอี้ม



ผู้นำเครือข่ายป่าชุมชนกล้าอี้ม ร่วมกันวัดขนาดความโตและความสูง เพื่อประเมินปริมาณคาร์บอนหนึ่งในหลักสูตรการสัมมนา



ท่านอธิบดีกรมป่าไม้ ร่วมแลกเปลี่ยนเรียนรู้ ร่วมกับผู้นำเครือข่ายป่าชุมชนกล้าอี้ม

**โครงการ 60 ป่าชุมชน อนุรักษ์พันธุกรรมพืชตามแนวพระราชดำริ เพื่อร่วมเฉลิมพระเกียรติสมเด็จพระเทพรัตนราชสุดาฯ สยามบรมราชกุมารี เนื่องในโอกาสพระราชพิธีมหามงคลเฉลิมพระชนมพรรษา 60 พรรษา 2 เมษายน 2558**

1. หน่วยงานที่รับผิดชอบ : กรมป่าไม้ สำนักจัดการป่าชุมชน
2. กิจกรรมดำเนินการ : ดำเนินกิจกรรมตามกรอบการดำเนินงาน อพ.สธ. 3 กรอบ 8 กิจกรรม ดังนี้  
**กรอบที่ 1 กรอบการเรียนรู้ทรัพยากร** ประกอบด้วย 3 กิจกรรม ได้แก่

กิจกรรมที่ 1 กิจกรรมปกป้องพันธุกรรมพืช ดำเนินการร่วมกับชุมชนกำหนดขอบเขตพื้นที่ปกป้องพันธุกรรมพืชเพื่อการอนุรักษ์พันธุกรรมพืชในพื้นที่ป่าชุมชน จำนวน 60 ป่าชุมชน พื้นที่รวม 84,795 ไร่ สนับสนุนอุปกรณ์ดับไฟป่า จำนวน 30 ชุด และจัดกิจกรรมรณรงค์การป้องกันไฟป่า จำนวน 30 ครั้ง



กิจกรรมที่ 2 กิจกรรมสำรวจเก็บรวบรวมพันธุกรรมพืช ดำเนินการเก็บข้อมูลฐานทรัพยากรท้องถิ่นตามใบงานที่ 1 - 9 ในพื้นที่ป่าชุมชนเป้าหมาย จำนวน 30 หมู่บ้าน ดังนี้

- |   |   |
|---|---|
| ใบงานที่ 1 เรื่อง การเก็บข้อมูลพื้นฐานในท้องถิ่น              | ใบงานที่ 6 เรื่อง การเก็บข้อมูลการใช้ประโยชน์ของสัตว์ในท้องถิ่น         |
| ใบงานที่ 2 เรื่อง การเก็บข้อมูลการประกอบอาชีพในท้องถิ่น       | ใบงานที่ 7 เรื่อง การเก็บข้อมูลการใช้ประโยชน์ของชีวภาพอื่น ๆ ในท้องถิ่น |
| ใบงานที่ 3 เรื่อง การเก็บข้อมูลด้านกายภาพของในท้องถิ่น        | ใบงานที่ 8 เรื่อง การเก็บข้อมูลภูมิปัญญาในท้องถิ่น                      |
| ใบงานที่ 4 เรื่อง การเก็บข้อมูลประวัติหมู่บ้านชุมชน วิถีชุมชน | ใบงานที่ 9 เรื่อง การสำรวจเก็บข้อมูลแหล่งทรัพยากรและโบราณคดี            |
| ใบงานที่ 5 เรื่อง การเก็บข้อมูลการใช้ประโยชน์ของพืชในท้องถิ่น | ในท้องถิ่น  |





กิจกรรมที่ 3 กิจกรรมปลูกรักษาพันธุ์กรรมพืช ดำเนินการจัดทำเรือนเพาะชำกล้าไม้ จำนวน 30 โรงเรือน ขยายพันธุ์กรรมพืช เพื่อสนับสนุนชุมชนนำไปปลูกเพื่อการอนุรักษ์และใช้ประโยชน์ จำนวน 300,000 กล้า และปลูก รวบรวมพันธุ์กรรมพืชในป่าชุมชน จำนวน 300 ไร่



กรอบที่ 2 กรอบการใช้ประโยชน์ ประกอบด้วย 3 กิจกรรม ได้แก่

กิจกรรมที่ 4 กิจกรรมอนุรักษ์และใช้ประโยชน์พันธุ์กรรมพืช โดยการรวบรวมภูมิปัญญาการใช้ประโยชน์ พันธุ์กรรมพืชด้านสมุนไพร จำนวน 30 ชนิด และจัดทำตัวอย่างดอง พรรณไม้อัดแห้ง ชนิดไม้ที่สำคัญ การศึกษาเรียนรู้ จำนวน 150 ชนิด



กิจกรรมที่ 5 กิจกรรมศูนย์ข้อมูลพันธุ์กรรมพืช ดำเนินการจัดทำฐานข้อมูลพันธุ์กรรมพืช ในรูป File excel เพื่อเชื่อมโยงข้อมูลกับ อพ.สธ. เป็นฐานข้อมูลระดับประเทศต่อไป

กิจกรรมที่ 6 กิจกรรมวางแผนพัฒนาพันธุ์พืช (ไม่ได้ดำเนินการ เป็นการดำเนินการโดย อพ.สธ.)  
กรอบที่ 3 กรอบการสร้างจิตสำนึก ประกอบด้วย 2 กิจกรรม ได้แก่

กิจกรรมที่ 7 กิจกรรมสร้างจิตสำนึกในการอนุรักษ์พันธุ์กรรมพืช โดยการผลิตสื่อ จัดนิทรรศการ เผยแพร่ ข้อมูลฐานทรัพยากรในท้องถิ่น จัดเวทีแลกเปลี่ยนเรียนรู้ฐานทรัพยากรท้องถิ่นในระดับพื้นที่ และในระดับภาพรวม



กิจกรรมที่ 8 กิจกรรมพิเศษสนับสนุนการอนุรักษ์พันธุ์กรรมพืช โดยการจัดฝึกอบรมเจ้าหน้าที่ป่าไม้ เพื่อเตรียมความพร้อมในการปฏิบัติงานโครงการฯ จำนวน 80 คน และจัดฝึกอบรม ผู้บริหารและเจ้าหน้าที่ องค์กรปกครองส่วนท้องถิ่น ในพื้นที่ป่าชุมชนเป้าหมาย จำนวน 3 ภาค รวม 240 คน เพื่อเข้ามามีส่วนร่วมใน การขับเคลื่อนการดำเนินงานโครงการฯ ต่อไป



การฝึกอบรมเจ้าหน้าที่ป่าไม้ จำนวน 80 คน ณ โรงแรมเดอะฮิลล์ไฮเทล อ.ปากช่อง จ.นครราชสีมา

วันที่ 30 พ.ย. - 3 ธ.ค. 2556





การฝึกอบรมเจ้าหน้าที่ อบต. วันที่ 1-2 มิ.ย. 2557 ณ เทศบาลตำบลคลองชะอุ่น และโรงแรมนิภาการ์เด้น จ.สุราษฎร์ธานี



การฝึกอบรมเจ้าหน้าที่ อบต. วันที่ 9 - 10 มิถุนายน 2557 ณ อบต. เปือ อ.เขียงกลาง และโรงแรมเทวราช จ.น่าน



การฝึกอบรมเจ้าหน้าที่ อบต. วันที่ 23 - 24 มิถุนายน 2557 ณ อบต. ขนงพระ อ.ปากช่อง และศูนย์อนุรักษ์พันธุกรรมพืช อพ.สธ. คลองไผ่ อ.สีคิ้ว จ.นครราชสีมา

## กิจกรรมอื่นๆ

กรมป่าไม้ โดยสำนักจัดการป่าชุมชน ได้ร่วมจัดนิทรรศการในการประชุมเชิงปฏิบัติการระดับชาติ เรื่อง "...ก้าวต่อไป ยุทธศาสตร์และความร่วมมือในงานวนศาสตร์ชุมชนในประเทศไทย" เมื่อวันที่ 18 - 19 มีนาคม 2557 ณ ห้องประชุมคอนเวนชันฮอลล์ 2 อาคาร D สถานีโทรทัศน์ไทยพีบีเอส กรุงเทพฯ





สำนักจัดการป่าชุมชน โดยส่วนอำนวยการ จัดทำโครงการสัมมนา  
เรื่อง การเตรียมความพร้อมเจ้าหน้าที่ผู้ "ครูป่าไม้" ด้านการจัดการป่าชุมชน  
ณ อาคารศูนย์การเรียนรู้ป่าชุมชนห้วยสะพานสามัคคี จังหวัดกาญจนบุรี  
เมื่อวันที่ 20 - 22 กันยายน 2557



## รายนามคณะผู้จัดทำ

รายงานประจำปี 2557 สำนักจัดการป่าชุมชน กรมป่าไม้

ที่ปรึกษา	นายธีรภัทร ประยูรสิทธิ	อธิบดีกรมป่าไม้
	นายรัชฎา สุริยกุล ณ อยุธยา	รองอธิบดีกรมป่าไม้
	นายสมชัย มาเสถียร	รองอธิบดีกรมป่าไม้
	นางเปรมพิมล พิมพ์พันธุ์	รองอธิบดีกรมป่าไม้
	นายประลอง ดำรงค์ไทย	ผู้อำนวยการสำนักจัดการป่าชุมชน
	นางนันทนา บุญยานันต์	ผู้เชี่ยวชาญเฉพาะด้านจัดการป่าชุมชน
	นายศักดิ์ดา มณีวงศ์	ผู้อำนวยการส่วนส่งเสริมการมีส่วนร่วม สำนักจัดการป่าชุมชน
บรรณาธิการ	นายพิชัย เอกศิริพงษ์	ส่วนส่งเสริมการจัดการป่าชุมชน สำนักจัดการป่าชุมชน
	นายสุจิตน เรืองถาวรฤทธิ์	ผู้อำนวยการส่วนพัฒนานวนศาสตร์ชุมชน สำนักจัดการป่าชุมชน
	นายอภิรักษ์ ทหรานนท์	ผู้อำนวยการส่วนประสานงานและโครงการพิเศษ สำนักจัดการป่าชุมชน
กองบรรณาธิการ	นายสัมพันธ์ มีสิทธิ์	ผู้อำนวยการส่วนอำนวยการ สำนักจัดการป่าชุมชน
พิมพ์ที่	นางสาวพิทยาภรณ์ ป่าหลวง	นักวิชาการป่าไม้ปฏิบัติการ
	นายกัญพงษ์ ทองพระพักตร์	นักวิชาการป่าไม้
	หัวหน้าศูนย์ส่งเสริมวนศาสตร์ชุมชนทุกศูนย์	
	หัวหน้าศูนย์การเรียนรู้วนศาสตร์ชุมชน กรมป่าไม้	
	โรงพิมพ์สำนักงานพระพุทธศาสนาแห่งชาติ	
	314-316 ถนนบำรุงเมือง เขตป้อมปราบฯ กรุงเทพฯ 10100	
	โทร. 0-2223-3351, 0-2223-5548 โทรสาร 0-2621-2910	





สำนักจัดการป่าชุมชน กรมป่าไม้

61 ถนนพหลโยธิน แขวงลาดยาว เขตจตุจักร กทม. 10900