



กรมป่าไม้

รายงานผลการดำเนินงาน ประจำปีงบประมาณ 2568 Annual Report 2025



สำนักจัดการทรัพยากรป่าไม้ที่ 1 (เชียงใหม่)

คำนำ

กรมป่าไม้ กำหนดแผนการปฏิบัติงานและแผนการใช้จ่ายเงิน ประจำปีงบประมาณ พ.ศ. ๒๕๖๗ ประกอบด้วยแผนงานดังนี้

๑. แผนงานพื้นฐานด้านการจัดการน้ำและสร้างการเติบโตบนคุณภาพชีวิตที่เป็นมิตร กับสิ่งแวดล้อมอย่างยั่งยืน

๒. แผนงานพื้นฐานด้านการสร้างความสามารถในการแข่งขันของประเทศ

๓. แผนงาน ยุทธศาสตร์จัดระบบอนุรักษ์ ป่าไม้ และป้องกันการทำลายทรัพยากรธรรมชาติ

๔. แผนงานยุทธศาสตร์พัฒนา ความเชื่อมโยงกับภูมิภาคและเศรษฐกิจโลก และสร้างความเป็นหุ้นส่วนการพัฒนากับนานาชาติ

๕. แผนงาน ยุทธศาสตร์สร้างความมั่นคง และลดความเหลื่อมล้ำทางเศรษฐกิจและสังคม

๖. แผนงานยุทธศาสตร์พัฒนาความ เชื่อมโยงกับภูมิภาคและเศรษฐกิจโลกและสร้างความเป็นหุ้นส่วนการพัฒนากับนานาชาติ

๗. แผนบูรณา การพัฒนาพื้นที่ระดับภาค (ด้านการจัดการน้ำและสร้างการเติบโตบนคุณภาพชีวิตที่เป็นมิตรกับสิ่งแวดล้อม)

๘. แผนบูรณาการบริหารจัดการทรัพยากรน้ำ โดยให้สำนักจัดการทรัพยากรป่าไม้ ที่ ๑ (เชียงใหม่) เป็นผู้รับผิดชอบ และดำเนินการกิจกรรมในพื้นที่จังหวัดเชียงใหม่ และจังหวัดลำพูน

สำนักจัดการทรัพยากรป่าไม้ ที่ ๑ (เชียงใหม่) ได้ดำเนินการปฏิบัติงานตามแผนสำเร็จเรียบร้อยแล้ว และได้จัดทำรายงานผลการดำเนินงานและผลการใช้จ่ายเงิน รวมทั้งกิจกรรมที่เกี่ยวข้องไว้ในรายงานฉบับนี้ และหวังเป็นอย่างยิ่งว่าจะเป็นประโยชน์ต่อหน่วยงานและผู้สนใจทุกท่าน

สำนักจัดการทรัพยากรป่าไม้ ที่ ๑ (เชียงใหม่)

พฤษภาคม ๒๕๖๗

สารบัญ

หน้า	คำนำ
สารบัญ	ค
ข้อมูลทั่วไป	
-สำนักจัดการทรัพยากรป่าไม้ ที่ ๑ (เชียงใหม่)	๑-๙
ผลการปฏิบัติงานประจำปีงบประมาณ พ.ศ. ๒๕๖๗	
-ส่วนอำนวยการ	๑๐-๒๑
-ส่วนการอนุญาต	๒๒-๓๐
-ส่วนโครงการพระราชดำริ	๓๑-๗๕
-ส่วนจัดการที่ดินป่าไม้	๕๗-๗๕
-ส่วนส่งเสริมการปลูกป่า	๗๖-๑๒๕
-ส่วนป้องกันรักษาป่าและควบคุมไฟป่า	๑๒๖-๑๓๕
-ส่วนจัดการป่าชุมชน	๑๓๖-๑๕๖
-ศูนย์ป่าไม้เชียงใหม่	๑๕๗-๑๖๒
-ศูนย์ป่าไม้ลำพูน	๑๖๓-๒๒๒
-คณะผู้จัดทำ	๒๒๓
ภาคผนวก	๒๒๔

ข้อมูลทั่วไป

สำนักจัดการทรัพยากรป่าไม้ ที่ ๑ (เชียงใหม่)

ความเป็นมาของสำนักจัดการทรัพยากรป่าไม้ ที่ ๑ (เชียงใหม่)



กรมป่าไม้ได้มีคำสั่งที่ ๒๖๓/๒๕๕๐ ลงวันที่ ๖ มีนาคม พ.ศ. ๒๕๕๐ เรื่อง จัดตั้งสำนักจัดการทรัพยากรป่าไม้ที่ ๑ - ๑๙ ให้เป็นหน่วยงานส่วนกลางของกรมป่าไม้ที่มีสำนักงานตั้งอยู่ในภูมิภาคจัดตั้งหน่วยงานใหม่ขึ้นตรงกับกรมป่าไม้มีลักษณะเป็นหน่วยงานส่วนกลางที่ตั้งอยู่ในส่วนภูมิภาคเรียกว่า “สำนักจัดการทรัพยากรป่าไม้” กระจายอยู่ทั่วประเทศรวม ๑๙ สำนัก โดยเริ่มปฏิบัติงานตั้งแต่วันที่ ๑ เมษายน ๒๕๕๐ มีภารกิจและอำนาจหน้าที่รับผิดชอบการปฏิบัติงานที่เกี่ยวข้องกับการป่าไม้ในส่วนของกรมป่าไม้เป็นหน่วยงานหลักหน่วยงานเดียวหลังจากหน่วยงานเดิมซึ่งเป็นที่รู้จักโดยทั่วไป คือ สำนักงานป่าไม้เขต สำนักงานป่าไม้จังหวัด สำนักงานป่าไม้อำเภอ สำนักงานป่าไม้สาขา (จังหวัด) ได้ถูกยกเลิกไป ภารกิจทั้งหมดของหน่วยงานดังกล่าวจึงเป็นภารกิจหน้าที่ของสำนักจัดการทรัพยากรป่าไม้ตามที่กรมป่าไม้กำหนด

ต่อมาได้มีกฎกระทรวงแบ่งส่วนราชการกรมป่าไม้ กระทรวงทรัพยากรธรรมชาติและสิ่งแวดล้อม พ.ศ. ๒๕๕๑ แบ่งส่วนราชการกรมป่าไม้ขึ้นใหม่ กรมป่าไม้จึงได้มีคำสั่งที่ ๔๖๐๓/๒๕๕๑ ลงวันที่ ๑๓ พฤศจิกายน พ.ศ. ๒๕๕๑ เรื่อง การจัดโครงสร้างหน่วยงานและกำหนดอำนาจหน้าที่ความรับผิดชอบของสำนักจัดการทรัพยากรป่าไม้ที่ ๑ - ๑๙ และสำนักจัดการทรัพยากรป่าไม้ (สาขา) สังกัดกรมป่าไม้ จัดตั้งสำนักจัดการทรัพยากรป่าไม้ที่ ๑ - ๑๙ และสำนักจัดการทรัพยากรป่าไม้ (สาขา) รวม ๖ สาขา โดยสำนักจัดการทรัพยากรป่าไม้ที่ ๑ (เชียงใหม่) มีพื้นที่รับผิดชอบ ๒ จังหวัด ได้แก่ จังหวัดเชียงใหม่ และ จังหวัดลำพูน

ที่ตั้งสำนักงาน

เลขที่ ๑๖๔ ถนนเจริญประเทศ ตำบลช้างคลาน อำเภอเมืองเชียงใหม่ จังหวัดเชียงใหม่
รหัสไปรษณีย์ ๕๐๑๐๐

อำนาจและหน้าที่

๑. จัดทำแผนเพื่อการบริหารจัดการทรัพยากรป่าไม้ในพื้นที่รับผิดชอบให้สอดคล้องตามเป้าหมายและยุทธศาสตร์ของกรม จังหวัด และหน่วยงานที่เกี่ยวข้อง

๒. ดำเนินการเกี่ยวกับการจัดการทรัพยากรป่าไม้ในพื้นที่รับผิดชอบ ด้านงานป้องกันการบุกรุกทำลายพื้นที่ป่าไม้ งานจัดการที่ดินป่าไม้ งานวิจัยและพัฒนาด้านการป่าไม้ งานส่งเสริมการปลูกป่างานจัดการป่าชุมชน ตามกฎหมายว่าด้วยป่าไม้ กฎหมายว่าด้วยป่าสงวนแห่งชาติ กฎหมายว่าด้วยสวนป่า กฎหมายว่าด้วยเลื่อยโซยนต์ และกฎหมายอื่นที่เกี่ยวข้อง

๓. กำกับ ติดตาม และประเมินผลการปฏิบัติงานของหน่วยงานในพื้นที่ และรวบรวมเป็นข้อเสนอแนะต่อกรมและหน่วยงานที่เกี่ยวข้อง

๔. ปฏิบัติงานร่วมกับหรือสนับสนุนการปฏิบัติงานของหน่วยงานอื่นที่เกี่ยวข้องหรือที่ได้รับมอบหมาย

วิสัยทัศน์

- เป็นองค์กรที่มุ่งเน้นการรักษาป่าเดิม เพิ่มป่าใหม่ ใส่ใจประชาชนบนรากฐานนวัตกรรมและธรรมาภิบาล พันธกิจ
- ป้องกัน และรักษาพื้นที่ป่าไม้ให้คงอยู่
- เพิ่มพื้นที่ป่าเศรษฐกิจ สนับสนุนการเพิ่มพื้นที่สีเขียว และฟื้นฟูพื้นที่ป่าไม้ให้อุดมสมบูรณ์ตอบสนองความต้องการทั้งด้านเศรษฐกิจ สังคม และสิ่งแวดล้อม
- บริหารจัดการทรัพยากรป่าไม้โดยการมีส่วนร่วม
- บริหารจัดการที่ดินป่าไม้อย่างเป็นระบบและเป็นธรรม เพื่อให้คนอยู่ร่วมกับป่าอย่างสมดุลและยั่งยืน
- วิจัยและพัฒนา เพื่อสร้างนวัตกรรม และถ่ายทอดเทคโนโลยี ในการอนุรักษ์ และการใช้ประโยชน์ ทรัพยากรป่าไม้
- พัฒนาความสามารถเชิงรุกขององค์กร ทั้งระบบ กลไก ข้อมูลสารสนเทศ และปรับปรุงกฎระเบียบให้ทันสมัยให้เหมาะกับภาวะการณ์ปัจจุบัน

ประเด็นยุทธศาสตร์

- ป้องกันรักษาพื้นที่ป่าที่เหลือให้คงอยู่และยั่งยืน
- พื้นฟูป่าเสื่อมโทรมอย่างมีประสิทธิภาพ
- ส่งเสริมธุรกิจป่าไม้และป่าเศรษฐกิจจากป่าปลูก และการส่งเสริมชุมชนในเมือง/ชุมชนชนบทเป็น พื้นที่สีเขียว
- แก้ไขปัญหาราษฎรในพื้นที่ป่าไม้อย่างเป็นระบบและเป็นธรรม
- สนับสนุนและส่งเสริมการวิจัยเพื่อพัฒนาการบริหารจัดการทรัพยากรป่าไม้
- บูรณาการและส่งเสริมการมีส่วนร่วมทุกภาคส่วน
- การพัฒนาระบบบริหารและจัดการองค์กร

คำนิยาม

G = GOOD Governance มีธรรมาภิบาล

O = Open Minded เปิดใจใส่ใจประชาชน

O = Oriented Outcome มุ่งผลสัมฤทธิ์

D = Development พัฒนางานอย่างต่อเนื่อง

วัฒนธรรมองค์กร

มุ่งผลสัมฤทธิ์ของการปฏิบัติงาน มีความรับผิดชอบ การทำงานเป็นทีม

โครงสร้างผู้บริหารสำนักจัดการทรัพยากรป่าไม้ ที่ ๑ (เชียงใหม่)



กรมป่าไม้
ทำเนียบผู้บริหาร

สำนักจัดการทรัพยากรป่าไม้ที่ ๑ (เชียงใหม่)



นายปิยะพงษ์ ประพันธ์วัฒน์

ผู้อำนวยการสำนักจัดการทรัพยากรป่าไม้ที่ ๑ (เชียงใหม่)



นายบุญเลิศ สีม่วง
ผู้อำนวยการส่วนอำนวยการ



นายธนรัตน์ แปงใจ
ผู้อำนวยการส่วนส่งเสริมการปลูกป่า



นายมนตรี ปลุกปัญญา
ผู้อำนวยการส่วนป้องกันรักษาป่าและควบคุมไฟป่า



นายรังสรรค์ ขอผล
ผู้อำนวยการส่วนจัดการที่ดินป่าไม้



นายสุริชฐนพ ลิงหาคำ
ผู้อำนวยการส่วนจัดการป่าชุมชน



นายวาสนา ท่อทอง
ผู้อำนวยการส่วนโครงการพระราชดำริ



นายกมล ร้างมณี
ผู้อำนวยการส่วนการอนุญาต



นายไพโรจน์ บุญญรัตน์ศิริ
ผู้อำนวยการศูนย์ป่าไม้เชียงใหม่



นายวรวุฒิ โพธิ์แทน
ผู้อำนวยการศูนย์ป่าไม้ลำพูน

และกิจการพิเศษ

เจ้าหน้าที่

สำนักจัดการทรัพยากรป่าไม้ ที่ ๑ (เชียงใหม่) มีอัตรากำลังเจ้าหน้าที่ทั้งหมด ๕๘๗ คน
ปฏิบัติงาน ประจำส่วน/กลุ่ม/หน่วยฯ ต่าง ๆ ดังนี้

อัตรากำลังเจ้าหน้าที่สำนักจัดการทรัพยากรป่าไม้ ที่ ๑ (เชียงใหม่)					
ประเภท	อัตรากำลัง				
	ตามกรอบ	มาช่วยราชการ	ไปช่วยราชการที่อื่น	ตำแหน่งว่าง	ปฏิบัติงานที่ สจป.๑ (ชม.)
ข้าราชการ	๘๓	๖	๒๐		๕๗
ลูกจ้างประจำ	๓๓	๒	๙		๒๒
พนักงานราชการ	๔๕๗		๘๗	๑๔	๓๕๖
พนักงานจ้างเหมาบริการ	๑๔๘				๑๔๘
รวม	๗๒๑	๘	๑๑๖	๑๔	๕๘๓

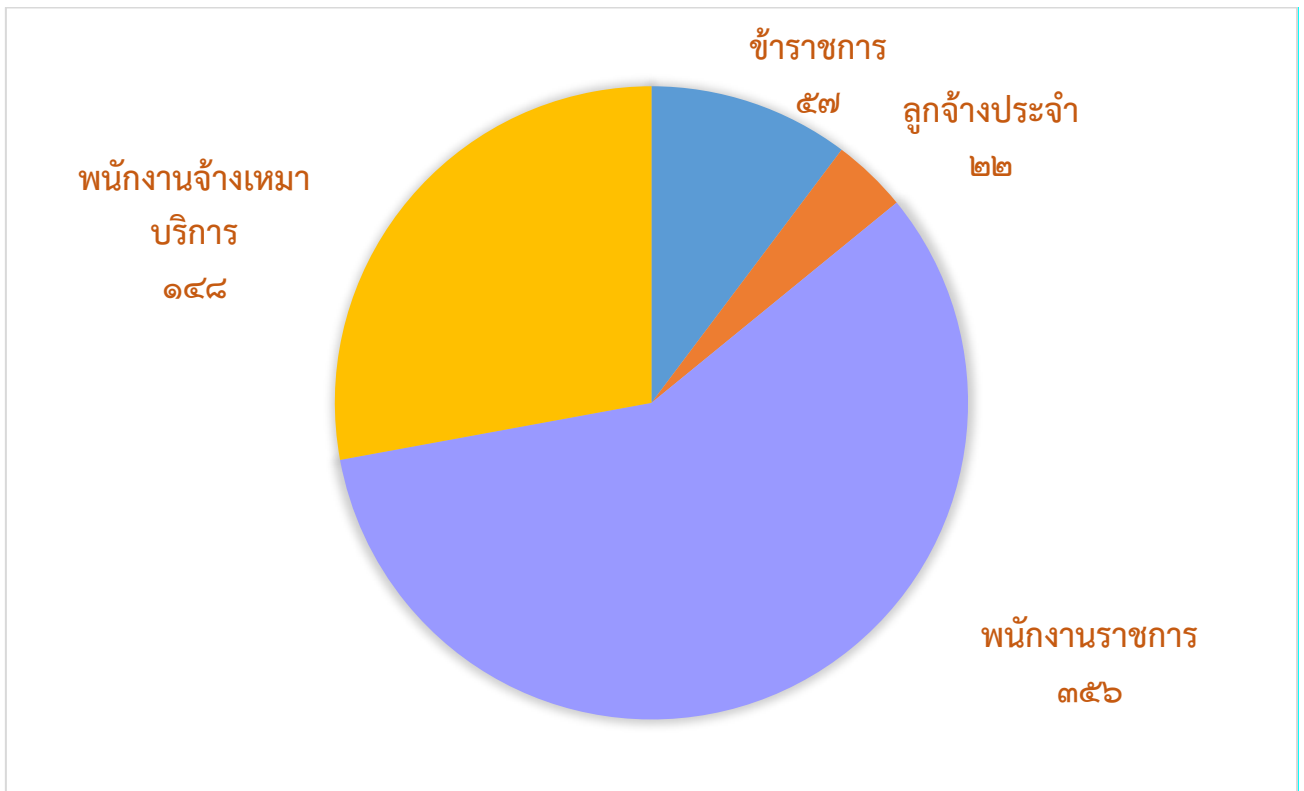

พื้นที่รับผิดชอบสำนักจัดการทรัพยากรป่าไม้ ที่ ๑ (เชียงใหม่)

จำนวน ๒ จังหวัด (จังหวัดเชียงใหม่ และจังหวัดลำพูน)

หน่วยงานภาคสนามในสังกัดสำนักจัดการทรัพยากรป่าไม้ ที่ ๑ (เชียงใหม่)

ศูนย์และสถานีเพาะชำกล้าไม้ จำนวน ๓ สถานี ๑ ศูนย์

๑. สถานีเพาะชำกล้าไม้จังหวัดเชียงใหม่



๒. สถานีเพาะชำกล้าไม้แม่แตง



๓. สถานีเพาะชำกล้าไม้จังหวัดลำพูน



๔. ศูนย์เพาะชำกล้าไม้เชียงใหม่



หน่วยป้องกันและรักษาป่า ท้องที่จังหวัดเชียงใหม่ ๒๘ หน่วย

๑. หน่วยป้องกันและรักษาป่าที่ ชม. ๑ (น้ำยอน)
๒. หน่วยป้องกันและรักษาป่าที่ ชม. ๒ (เหมืองแร่)
๓. หน่วยป้องกันและรักษาป่าที่ ชม. ๓ (โป่งจ๊อก)
๔. หน่วยป้องกันและรักษาป่าที่ ชม. ๔ (เชียงดาว)
๕. หน่วยป้องกันและรักษาป่าที่ ชม. ๕ (เวียงแหง)
๖. หน่วยป้องกันและรักษาป่าที่ ชม. ๖ (ปางกว้าง)
๗. หน่วยป้องกันและรักษาป่าที่ ชม. ๗ (บ้านหลวง)
๘. หน่วยป้องกันและรักษาป่าที่ ชม. ๘ (ห้วยส้ม)
๙. หน่วยป้องกันและรักษาป่าที่ ชม. ๙ (ดอยสะเก็ด)
๑๐. หน่วยป้องกันและรักษาป่าที่ ชม. ๑๐ (ห้วยทราย)
๑๑. หน่วยป้องกันและรักษาป่าที่ ชม. ๑๑ (สะเมิง)
๑๒. หน่วยป้องกันและรักษาป่าที่ ชม. ๑๒ (วัดจันทร์)
๑๓. หน่วยป้องกันและรักษาป่าที่ ชม. ๑๓ (สันป่าตอง)
๑๔. หน่วยป้องกันและรักษาป่าที่ ชม. ๑๔ (ห้วยโจ้)
๑๕. หน่วยป้องกันและรักษาป่าที่ ชม. ๑๕ (สบแม่แจ่ม)
๑๖. หน่วยป้องกันและรักษาป่าที่ ชม. ๑๖ (ดอยเต่า)
๑๗. หน่วยป้องกันและรักษาป่าที่ ชม. ๑๗ (สบวาก)
๑๘. หน่วยป้องกันและรักษาป่าที่ ชม. ๑๘ (แม่นาฮ่อง)
๑๙. หน่วยป้องกันและรักษาป่าที่ ชม. ๑๙ (ท่าผา)
๒๐. หน่วยป้องกันและรักษาป่าที่ ชม. ๒๐ (กิ่วลม)
๒๑. หน่วยป้องกันและรักษาป่าที่ ชม. ๒๑ (บ้านแวน)
๒๒. หน่วยป้องกันและรักษาป่าที่ ชม. ๒๒ (ปางไฉ่)
๒๓. หน่วยป้องกันและรักษาป่าที่ ชม. ๒๓ (ยางเปา)
๒๔. หน่วยป้องกันและรักษาป่าที่ ชม. ๒๔ (แม่ตื่น)
๒๕. หน่วยป้องกันและรักษาป่าที่ ชม. ๒๕ (ปิงโค้ง)
๒๖. หน่วยป้องกันและรักษาป่าที่ ชม. ๒๖ (สบวิน)
๒๗. หน่วยป้องกันและรักษาป่าที่ ชม. ๒๗ (นางแล)
๒๘. หน่วยป้องกันและรักษาป่าที่ ชม. ๒๘ (ยางเปียง)

หน่วยป้องกันและรักษาป่า ท้องที่จังหวัดลำพูน ๗ หน่วย

๑. หน่วยป้องกันและรักษาป่าที่ ลพ. ๑ (แม่ธิ-แม่สาร)
๒. หน่วยป้องกันและรักษาป่าที่ ลพ. ๒ (ท่าชมภู)
๓. หน่วยป้องกันและรักษาป่าที่ ลพ. ๓ (แม่อาว)
๔. หน่วยป้องกันและรักษาป่าที่ ลพ. ๔ (บ้านโฮ้ง)
๕. หน่วยป้องกันและรักษาป่าที่ ลพ. ๕ (แม่ตื่น)
๖. หน่วยป้องกันและรักษาป่าที่ ลพ. ๖ (แม่เหยียบ)
๗. หน่วยป้องกันและรักษาป่าที่ ลพ. ๗ (ทุ่งหัวช้าง)

ส่วนอำนวยการ

ส่วนการอำนวยการ

๑. หน้าที่รับผิดชอบ

๑. ปฏิบัติงานสารบรรณ งานธุรการ และงานการเจ้าหน้าที่
๒. ปฏิบัติงานแผน งบประมาณ งานการเงินและบัญชี งานพัสดุและงานควบคุม ดูแลอาคารสถานที่และยานพาหนะ
๓. ปฏิบัติงานพัฒนาระบบราชการ งานระบบสารสนเทศ และงานประชาสัมพันธ์
๔. จัดทำแผนงาน งบประมาณ รวบรวมตรวจสอบ ติดตามประเมินผลและรายงานผลการปฏิบัติงานตามแผน
๕. ปฏิบัติงานอื่นที่เกี่ยวข้องหรือที่ได้รับมอบหมาย

๒. โครงสร้างการบริหารงาน

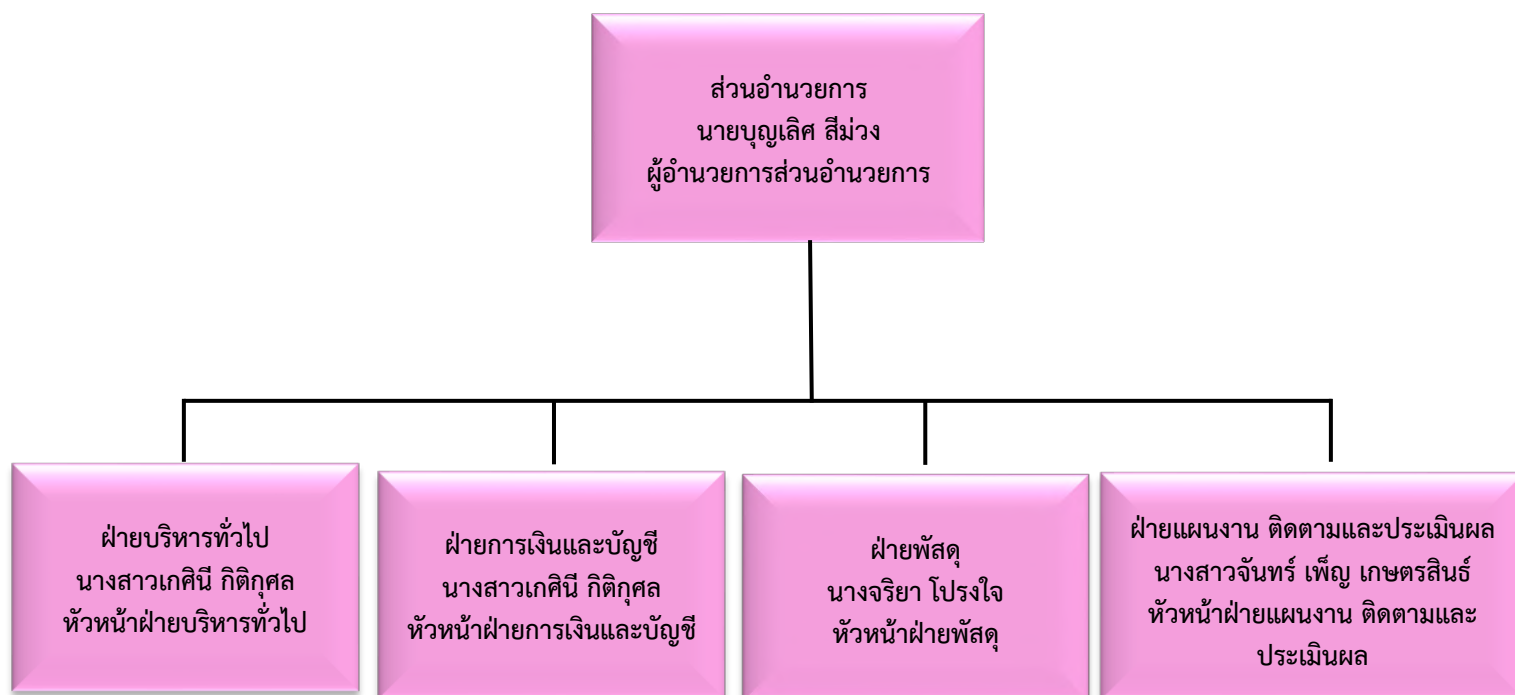

๓. อัตรากำลัง

-ข้าราชการ	๕	อัตรา
-ลูกจ้างประจำ	๑	อัตรา
-พนักงานราชการ	๒๖	อัตรา
-พนักงานจ้างเหมา	๓	อัตรา
รวม	๓๔	อัตรา

๔. แผนและผลการปฏิบัติงานประจำปี พุทธศักราช ๒๕๖๘

กิจกรรม	หน่วย นับ	แผน	ผล	งบประมาณ					เบิกจ่าย	คงเหลือ	ร้อยละ การ เบิกจ่าย
				งบดำเนินงาน	งบลงทุน	เงิน อุดหนุน	งบ รายจ่าย อื่น	รวม			
ส่วนอำนวยการ											
๑.แผนงานพื้นฐานด้านการจัดการน้ำและสร้างการเติบโตบนคุณภาพชีวิตที่เป็นมิตรกับสิ่งแวดล้อมอย่างยั่งยืน											
ผลผลิตพื้นที่ป่าไม้ได้รับการ บริหารจัดการ											
กิจกรรมหลักบริหารจัดการ งานป่าไม้											
กิจกรรมอำนวยการงาน แผนงานและสารสนเทศ	งาน	๑	๑	๑,๐๗๕,๐๐๐.๐๐					๑,๐๗๕,๐๐๐.๐๐	๐.๐๐	๑๐๐
กิจกรรมหลักพัฒนา ฐานข้อมูลระบบสารสนเทศ กรมป่าไม้											
กิจกรรมพัฒนาระบบ เทคโนโลยีสารสนเทศ	งาน	๑	๑	๑๒๐,๐๐๐.๐๐					๑๒๐,๐๐๐.๐๐	๐.๐๐	๑๐๐
รวมทั้งสิ้น				๑,๑๙๕,๐๐๐.๐๐					๑,๑๙๕,๐๐๐.๐๐		

ภาพกิจกรรม

ร่วมพิธีเจริญพระพุทธมนต์ “พฤษภาคมมงคล” ในวันที่ ๑๖ ธันวาคม ๒๕๖๗
ณ สถานีเพาะชำกล้าไม้จังหวัดลำพูน



กิจกรรมทำบุญสำนักงานเนื่องในวันขึ้นปีใหม่ ในวันที่ ๙ มกราคม ๒๕๖๘
ณ สำนักจัดการทรัพยากรป่าไม้ที่ ๑ (เชียงใหม่)



กิจกรรมกีฬาสถานสัมพันธ์ ในวันที่ ๑๖ มกราคม ๒๕๖๘
ณ สำนักจัดการทรัพยากรป่าไม้ที่ ๑ (เชียงใหม่)



กิจกรรมบริจาคเลือด ในวันที่ ๓๑ มกราคม ๒๕๖๘
ณ สำนักจัดการทรัพยากรป่าไม้ที่ ๑ (เชียงใหม่)



กิจกรรมรดน้ำดำหัวปีใหม่เมือง ในวันที่ ๒๓ เมษายน ๒๕๖๘
ณ สำนักจัดการทรัพยากรป่าไม้ที่ ๑ (เชียงใหม่)







พิธีเฉลิมพระเกียรติพระบาทสมเด็จพระเจ้าอยู่หัว เนื่องในโอกาสวันเฉลิมพระชนมพรรษา 28 กรกฎาคม 2568

วันที่ 28 กรกฎาคม 2568 เวลา 17.00 น.

นายปิยะพงษ์ ประพันธ์วัฒน์: ผู้อำนวยการสำนักงานทรัพยากรน้ำใต้ 1 (เชียงใหม่) พร้อมด้วยนายบุญเลิศ สิม่วง ผู้อำนวยการส่วนอำนวยการ นายวิชาสา ท่อทอง ผู้อำนวยการส่วนโครงการพระราชดำริและกิจการพิเศษ และเจ้าหน้าที่สำนักฯ เข้าร่วมพิธีถวายเครื่องราชสักการะและวางพานพุ่ม และพิธีจุดเทียนถวายพระพรชัยมงคลแด่พระบาทสมเด็จพระเจ้าอยู่หัว เนื่องในโอกาสวันเฉลิมพระชนมพรรษา 28 กรกฎาคม 2568 ณ ห้องรวมห้อง 1 อาคารรวมห้อง ศูนย์ประชุมและแสดงสินค้านานาชาติเฉลิมพระเกียรติ 7 รอบ พระชนมพรรษา ตำบลช้างเผือก อำเภอเมืองเชียงใหม่ จังหวัดเชียงใหม่ โดยมีนายอริสัน พงษ์สิทธิ์ถาวร ผู้อำนวยการจังหวัดเชียงใหม่ เป็นประธานในพิธี

สำนักจัดการทรัพยากรน้ำใต้ที่ 1 (เชียงใหม่) **กรมป่าไม้** **รักษ์ป่าไม้** (กรมทรัพยากรน้ำบาดาล)



ประชุมหารือแนวคิดในการพัฒนาสิ่งก่อสร้างและกิจกรรมนันทนาการ โครงการพัฒนาพื้นที่เตรียมการป่าต้นกนกนาคราผาสิงห์เหลียว

วันที่ 31 กรกฎาคม 2568 เวลา 14.00 น.

นายปิยะพงษ์ ประพันธ์วัฒน์: ผู้อำนวยการสำนักงานทรัพยากรน้ำใต้ที่ 1 (เชียงใหม่) พร้อมด้วยนายศรินทร์ ธานี: นายกนกชนนตรีรัตน์ธำเน่าและนายพัศกร์ สันยุท วิศวกรป่าไม้ชำนาญการ และเจ้าหน้าที่ที่เกี่ยวข้อง ประชุมหารือแนวคิดในการพัฒนาสิ่งก่อสร้างและกิจกรรมนันทนาการ โครงการพัฒนาพื้นที่เตรียมการป่าต้นกนกนาคราผาสิงห์เหลียว อำเภอฮอด จังหวัดเชียงใหม่ ณ ห้องประชุมเทศบาลตำบลฮอด อำเภอฮอด จังหวัดเชียงใหม่

สำนักจัดการทรัพยากรน้ำใต้ที่ 1 (เชียงใหม่) **กรมป่าไม้** **รักษ์ป่าไม้** (กรมทรัพยากรน้ำบาดาล)



"วันณรงค์ให้ปลอดภัยดับไฟป่า"

วันที่ 24 กุมภาพันธ์ 2568 เวลา 09.00 น.

วัฑฒันกร์ ตรีภักดิ์: ผู้อำนวยการสำนักงานทรัพยากรน้ำใต้ที่ 1 (เชียงใหม่) เป็นประธานในพิธีเปิดกิจกรรม "วันณรงค์ให้ปลอดภัยดับไฟป่า" ประจำปีงบประมาณ พ.ศ. 2568 โดยมีผู้ร่วมกิจกรรมประกอบด้วยผู้บังคับการศูนย์ป่าไม้เชียงใหม่ ผู้บังคับการศูนย์ป่าไม้ลำพูน ผู้แทนสำนักงานทรัพยากรธรรมชาติและสิ่งแวดล้อมจังหวัดเชียงใหม่ ผู้แทนสำนักงานทรัพยากรน้ำใต้ศูนย์ที่ 16 เชียงใหม่ และเจ้าหน้าที่ตำรวจ พร้อมทำกิจกรรมถวายพระพรสมเด็จพระกนิษฐาธิราชเจ้าภูมิภาครณรงค์ชัยคุณูปการ ในพระบาทสมเด็จพระเจ้าอยู่หัว เมื่อวันที่ 22 สิงหาคม 2543 เก็บขยะและดูแลพื้นที่ วันที่ 24 กุมภาพันธ์ 2568 กิจกรรม "วันณรงค์ให้ปลอดภัยดับไฟป่า" เพื่อรณรงค์ให้ประชาชน และเกษตรกรงดการจุดไฟเผาไร่และพื้นที่เกษตร เพื่อลดควันไฟที่เกิดจากการเผาไร่ รวมถึงเพื่อสร้างความรู้ ความเข้าใจให้แก่ประชาชน นักศึกษา นักธุรกิจ และผู้ประกอบการ องค์การเอกชน หน่วยงานราชการและภาคเอกชนที่เกี่ยวข้องดับไฟป่า ตลอดจนรณรงค์ป้องกันและลดอุบัติเหตุจากไฟป่าอีกด้วย

สำนักจัดการทรัพยากรน้ำใต้ที่ 1 (เชียงใหม่) **กรมป่าไม้** **รักษ์ป่าไม้** (กรมทรัพยากรน้ำบาดาล)



กิจกรรมจิตอาสาเฉลิมพระเกียรติพระบาทสมเด็จพระเจ้าอยู่หัว เนื่องในโอกาสพระราชพิธีสมโภชกรุงรัตนโกสินทร์ 200 ปี พระบาทสมเด็จพระพุทธยอดฟ้าจุฬาโลกมหาราช สมเด็จพระปฐมบรมมหาชนกฯ แห่งพระบรมราชจักรีวงศ์ พิภพศักราช 2568

วันที่ 31 มกราคม 2568 เวลา 11.00 น.

สำนักจัดการทรัพยากรน้ำใต้ที่ 1 (เชียงใหม่) จัดกิจกรรมจิตอาสาเฉลิมพระเกียรติพระบาทสมเด็จพระเจ้าอยู่หัว เนื่องในโอกาสพระราชพิธีสมโภชกรุงรัตนโกสินทร์ 200 ปี พิภพศักราช 2568 เพื่อร่วมสืบสานในพระบาทสมเด็จพระปรมินทรมหาภูมิพลอดุลยเดช บรมนาถบพิตร และถวายเป็นพระราชกุศล โดยการนำธงชาติมาประดับ และในปี ๑๓๐๑ ร่วมกับทำข้าวและอาหารบวชสำนักจัดการทรัพยากรน้ำใต้ที่ 1 (เชียงใหม่) โดยมี วัฑฒันกร์ ตรีภักดิ์ เป็นกฐน ผู้บังคับการสำนักงานจัดการทรัพยากรน้ำใต้ที่ 1 (เชียงใหม่) พร้อมด้วยผู้ช่วยผู้อำนวยการส่วนกลุ่มงาน ผู้อำนวยการศูนย์ป่าไม้เชียงใหม่ ผู้บังคับการศูนย์ป่าไม้ลำพูน และเจ้าหน้าที่ร่วมกิจกรรม ๔ คน สำนักจัดการทรัพยากรน้ำใต้ที่ 1 (เชียงใหม่)

สำนักจัดการทรัพยากรน้ำใต้ที่ 1 (เชียงใหม่) **กรมป่าไม้** **รักษ์ป่าไม้** (กรมทรัพยากรน้ำบาดาล)

ส่วนการอนุญาต

ส่วนการอนุญาต

๑. หน้าที่รับผิดชอบ

๑. ศึกษา วิเคราะห์ นโยบายเพื่อกำหนดแนวทางด้านการอนุญาต ให้เป็นไปตามกฎหมายที่เกี่ยวข้องรวมทั้งการจัดทำข้อมูลด้านการอนุญาต

๒. กำหนดหลักเกณฑ์ และมาตรการในการอนุญาตที่เกี่ยวข้องกับอุตสาหกรรมไม้ การใช้ประโยชน์ที่ดินป่าไม้ การทำไม้ และการเก็บหาของป่า ตามกฎหมายที่เกี่ยวข้องกับการป่าไม้ และกฎหมายอื่นที่เกี่ยวข้อง รวมถึงการดำเนินการเกี่ยวกับการอนุญาตตามพระราชบัญญัติเลื่อยโซ่ยนต์ พ.ศ. ๒๕๔๕

๓. ควบคุม กำกับ บริหารจัดการ และติดตามการตรวจสอบเกี่ยวกับการอนุญาตใช้ประโยชน์ที่ดินในเขตพื้นที่ป่าไม้ เพื่อการปลูกสร้างสวนป่าและการปลูกป่าไม้ใช้สอยในที่ดินของรัฐในพื้นที่ที่เป็นอำนาจหน้าที่ของกรมป่าไม้

๔. ปฏิบัติงานร่วมกับหรือสนับสนุนการปฏิบัติงานของหน่วยงานอื่นที่เกี่ยวข้อง หรือที่ได้รับมอบหมาย

๒. โครงสร้างการบริหารงาน



๓. อัตรากำลัง

๑. ข้าราชการ	๔ คน
๒. พนักงานราชการ	๘ คน
๓. พนักงานจ้างเหมา(TOR)	๒ คน
รวม	๑๔ คน

๔. แผนและผลการปฏิบัติงานประจำปี พุทธศักราช ๒๕๖๘

กิจกรรม	หน่วยนับ	แผน	ผล	งบประมาณ					เบิกจ่าย	คงเหลือ	ร้อยละ การเบิกจ่าย
				งบดำเนินงาน	งบลงทุน	เงินอุดหนุน	งบรายจ่ายอื่น	รวม			
ส่วนการอนุญาต											
๑.แผนงานพื้นฐานด้านการสร้างการเติบโตบนคุณภาพชีวิตที่เป็นมิตรต่อสิ่งแวดล้อม											
ผลผลิตพื้นที่ป่าไม้ได้รับการบริหารจัดการ											
กิจกรรมหลักบริการงานป่าไม้											
กิจกรรมย่อยบริการด้านการอนุญาต											
-ตรวจสอบการขออนุญาตทำไม้ในทุกประเภท	ราย	๕	๘	๕,๐๐๐				๕,๐๐๐	๕,๘๐๐	-	๑๐๐
-ออกหลักฐานการอนุญาตทำไม้ในทุกประเภท	ราย	๑๓	๑๓	๕,๐๐๐				๕,๐๐๐	๕,๐๐๐	-	๑๐๐
-ติดตาม กำกับ สนับสนุนการดำเนินงานและ	งาน	๑	๑	๓,๐๐๐				๓,๐๐๐	๓,๐๐๐	-	๑๐๐
รวบรวมสรุปรายงานผลการปฏิบัติงานและผล											
การใช้จ่ายเงินกิจกรรมบริการด้านการอนุญาต											
ของหน่วยงานในพื้นที่รับผิดชอบ(ส่วนภูมิภาค)											
รวมทั้งสิ้น				๑๓,๐๐๐				๑๓,๐๐๐	๑๓,๐๐๐	-	๑๐๐

๔. แผนและผลการปฏิบัติงานประจำปี พุทธศักราช ๒๕๖๘

กิจกรรม	หน่วยนับ	แผน	ผล	งบประมาณ					เบิกจ่าย	คงเหลือ	ร้อยละการเบิกจ่าย
				งบดำเนินงาน	งบลงทุน	เงินอุดหนุน	งบรายจ่ายอื่น	รวม			
ส่วนการอนุญาต											
๓.แผนงานยุทธศาสตร์การบริหารจัดการที่ดินและทรัพยากรที่ดิน											
โครงการบริหารจัดการที่ดินป่าไม้อย่างเป็นระบบ											
และเป็นธรรม											
กิจกรรมหลักการจัดการที่ดินป่าไม้ในระดับพื้นที่											
กิจกรรมย่อยเร่งรัดการดำเนินการ กรณี											
ส่วนราชการหรือหน่วยงานของรัฐ เข้าทำ											
ประโยชน์ในพื้นที่ป่าไม้ก่อนได้รับอนุญาต ตามมติ											
คณะรัฐมนตรี เมื่อวันที่ ๒๓ มิถุนายน ๒๕๖๓											
-การตรวจสอบและพิจารณาคำขออนุญาตใช้	คำขอ	๒,๑๗๕	๖,๑๑๖	๑,๐๕๐,๐๐๐				๑,๐๕๐,๐๐๐	๑,๐๕๐,๐๐๐	-	๑๐๐
ประโยชน์พื้นที่ป่าไม้ ตามมติคณะรัฐมนตรี											
เมื่อวันที่ ๒๓ มิถุนายน ๒๕๖๓ ให้เป็นไปตามที่											
กฎหมายกำหนด											
รวมทั้งสิ้น				๑,๐๕๐,๐๐๐				๑,๐๕๐,๐๐๐	๑,๐๕๐,๐๐๐	-	๑๐๐

แผนงานพื้นฐานด้านการสร้างการเติบโตบนคุณภาพชีวิตที่เป็นมิตรต่อสิ่งแวดล้อม
ผลผลิตพื้นที่ป่าไม้ได้รับการบริหารจัดการ
กิจกรรมหลักบริการงานป่าไม้
กิจกรรมย่อยบริการด้านการอนุญาต



ท่าไม้ องค์การอุตสาหกรรมป่าไม้ ลี้



ตีตราไม้ องค์การอุตสาหกรรมป่าไม้ ลี้



ภาคหลวง องค์การอุตสาหกรรมป่าไม้
ศาลากลางจังหวัดลำพูน



ภาคหลวง องค์การอุตสาหกรรมป่าไม้
ศาลากลางจังหวัดลำพูน



แผนงานยุทธศาสตร์การบริหารจัดการที่ดินและทรัพยากรที่ดิน
 โครงการบริหารจัดการที่ดินป่าไม้อย่างเป็นระบบและเป็นธรรม
 กิจกรรมหลักการจัดการที่ดินป่าไม้ในระดับพื้นที่
 กิจกรรมย่อยตรวจสอบ ออกหลักฐานการอนุญาต และการติดตามการอนุญาต ให้เข้าทำประโยชน์หรือ
 อยู่อาศัยในเขตพื้นที่ป่าสงวนแห่งชาติ



มอบใบอนุญาตกรมพลังงานทดแทน
 และอนุรักษ์พลังงาน



มอบใบอนุญาตหน่วยจัดการต้นน้ำแม่ตะมาน



มอบใบอนุญาต
 องค์การบริหารส่วนตำบลนาเกียน



มอบใบอนุญาตกรมส่งเสริมการเรียนรู้



มอบใบอนุญาต
 โรงเรียนบ้านนาคอเรือ สาขาคอยแอก



มอบใบอนุญาตวัดจังหวัดเชียงใหม่

แผนงานยุทธศาสตร์การบริหารจัดการที่ดินและทรัพยากรที่ดิน
โครงการบริหารจัดการที่ดินป่าไม้อย่างเป็นระบบและเป็นธรรม
กิจกรรมหลักการจัดการที่ดินป่าไม้ในระดับพื้นที่
กิจกรรมย่อยเร่งรัดการดำเนินการ กรณี ส่วนราชการหรือหน่วยงานของรัฐ เข้าทำประโยชน์ในพื้นที่ป่าไม้
ก่อนได้รับอนุญาต ตามมติคณะรัฐมนตรี เมื่อวันที่ ๒๓ มิถุนายน ๒๕๖๓



ส่วนการอนุญาตบริการรับคำขออนอกสถานที่



ส่วนการอนุญาตบริการรับคำขอวันเสาร์



ส่วนการอนุญาตบริการรับคำขออนอกสถานที่



ส่วนการอนุญาตบริการรับคำขอวันอาทิตย์



ส่วนการอนุญาตบริการรับคำขออนอกสถานที่



เปิดรับคำขอวันสุดท้าย

ส่วนโครงการ
พระราชดำริและ
กิจการพิเศษ

ส่วนโครงการพระราชดำริและกิจกรรมพิเศษ

๑. หน้าที่รับผิดชอบ

๑.๑ จัดทำแผนงานและงบประมาณ แผนปฏิบัติการและแผนการใช้จ่ายงบประมาณ และจัดทำรายงานผลการปฏิบัติงานของส่วน

๑.๒ ประสานบูรณาการกับหน่วยงานราชการในพื้นที่ เพื่อดำเนินการโครงการพระราชดำริและโครงการพิเศษอื่นๆ ให้สำเร็จลุล่วงตามเป้าหมายของโครงการฯ

๑.๓ ประสานการปฏิบัติกับส่วนราชการที่เกี่ยวข้อง เพื่อเตรียมการรับเสด็จฯ จัดเตรียมข้อมูลที่เกี่ยวข้องให้กับผู้บริหารที่มาร่วมรับเสด็จฯ

๑.๔ ประสานงานและจัดเตรียมข้อมูล ในการตรวจติดตามงานขององคมนตรี หน่วยราชการในพระองค์ ๙๐๔ สำนักงาน กปร. กระทรวงทรัพยากรธรรมชาติและสิ่งแวดล้อม มูลนิธิชัยพัฒนาและหน่วยงานอื่นๆ ที่มาตรวจติดตามงาน ตลอดจนขับเคลื่อนโครงการพระราชดำริในพื้นที่

๑.๕ ประสานการตรวจสอบฎีกาที่ประชาชนขอพระราชทานความช่วยเหลือ โดยให้พิจารณาตามหลักวิชาการด้านการป่าไม้ และพิจารณาถึงผลกระทบในเชิงบวกและลบ เสนอกรมป่าไม้

๑.๖ ปฏิบัติงานอื่นๆ ที่เกี่ยวข้อง หรือได้รับมอบหมาย

๒. โครงสร้างการบริหารงาน

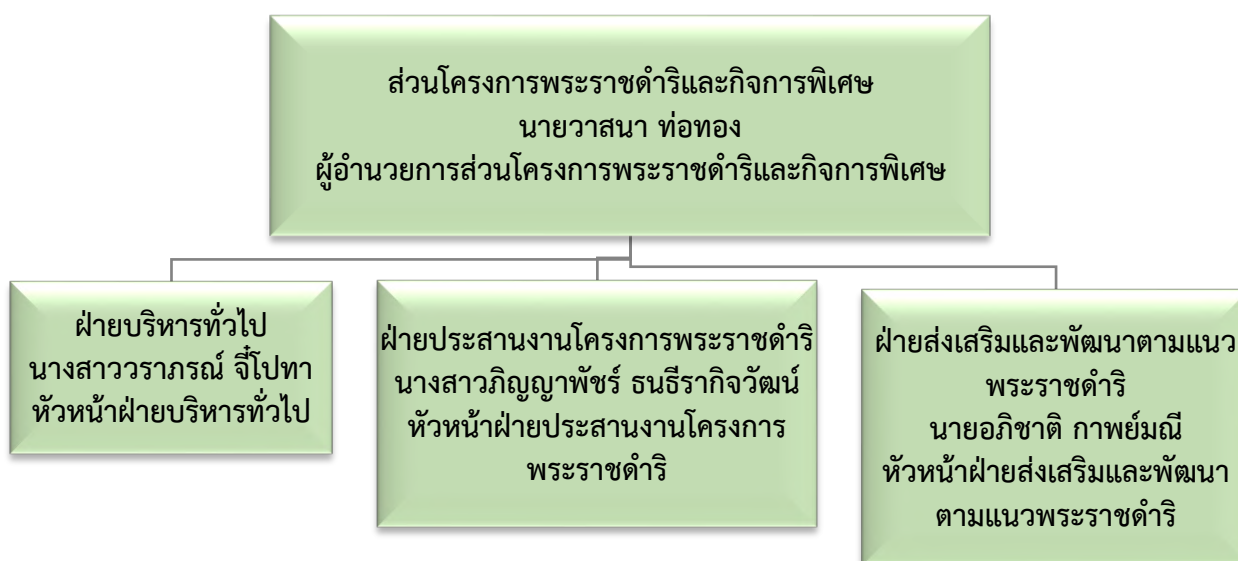

๓. อัตราค่าสิ่ง

๓.๑	ข้าราชการ	๔	อัตรา
๓.๒	ลูกจ้างประจำ	๑	อัตรา
๓.๓	พนักงานราชการ	๙	อัตรา
	รวม	๑๔	อัตรา

กิจกรรม	หน่วยนับ	แผน	ผล	งบประมาณ					เบิกจ่าย	คงเหลือ	ร้อยละ การ เบิกจ่าย
				งบดำเนินงาน	งบลงทุน	เงิน อุดหนุน	งบ รายจ่าย อื่น	รวม			
กิจกรรมโครงการอนุรักษ์พันธุกรรมพืชอันเนื่องมาจากพระราชดำริ สมเด็จพระเทพรัตนราชสุดาฯ สยามบรมราชกุมารี				๒๐,๐๐๐.๐๐				๒๐,๐๐๐.๐๐	๒๐,๐๐๐.๐๐		๑๐๐
- กิจกรรมพิเศษ สนับสนุนการ อนุรักษ์พันธุกรรม พืช	หน่วยงาน	๑	๑	๒๐,๐๐๐.๐๐				๒๐,๐๐๐.๐๐	๒๐,๐๐๐.๐๐		๑๐๐
กิจกรรมหลักฟื้นฟูป่าไม้											
กิจกรรมเพาะชำกล้าไม้เพื่อเพิ่มพื้นที่สีเขียว(งานโครงการพระราชดำริและกิจการพิเศษ)					๑,๑๕๖,๗๐๐.๐๐			๑,๑๕๖,๗๐๐.๐๐	๑,๑๕๖,๔๘๘.๗๘	๒๑๑.๒๒	๙๙.๙๘
- เพาะชำกล้าไม้ ทั่วไป จังหวัด เชียงใหม่	กล้า	๒๒๕,๔๙๘	๒๒๕,๔๙๘		๗๐๑,๓๐๐.๐๐			๗๐๑,๓๐๐.๐๐	๗๐๑,๒๙๘.๗๘	๑.๒๒	๑๐๐
- เพาะชำกล้าไม้มี ค่า จังหวัด เชียงใหม่	กล้า	๑๑๒,๙๐๐	๑๑๒,๙๐๐		๓๓๑,๖๐๐.๐๐			๓๓๑,๖๐๐.๐๐	๓๓๑,๔๕๐.๐๐	๑๖๐.๐๐	๙๙.๙๕
- เพาะชำหญ้าแฝก จังหวัดเชียงใหม่	กล้า	๗๕,๐๐๐	๗๕,๐๐๐		๑๒๓,๘๐๐.๐๐			๑๒๓,๘๐๐.๐๐	๑๒๓,๗๕๐.๐๐	๕๐.๐๐	๙๙.๙๖
กิจกรรมบำรุงรักษาป่า (งานโครงการพระราชดำริและกิจการพิเศษ)					๘,๗๕๔,๕๐๐.๐๐			๘,๗๕๔,๕๐๐.๐๐	๘,๗๕๔,๕๐๐.๐๐		๑๐๐
- บำรุงป่าใช้สอย จังหวัดเชียงใหม่	ไร่	๑,๖๕๐	๑,๖๕๐		๑,๖๙๙,๕๐๐.๐๐			๑,๖๙๙,๕๐๐.๐๐	๑,๖๙๙,๕๐๐.๐๐		๑๐๐
- บำรุงรักษาป่าปีที่ ๗-๑๐ จังหวัดเชียงใหม่	ไร่	๑๕๐	๑๕๐		๘๑,๐๐๐.๐๐			๘๑,๐๐๐.๐๐	๘๑,๐๐๐.๐๐		๑๐๐

กิจกรรม	หน่วยนับ	แผน	ผล	งบประมาณ					เบิกจ่าย	คงเหลือ	ร้อยละการเบิกจ่าย
				งบดำเนินงาน	งบลงทุน	เงินอุดหนุน	งบรายจ่ายอื่น	รวม			
- บำรุงสวนป่าหวาย อายุ ๒-๖ ปี จังหวัด เชียงใหม่	ไร่	๒๐๐	๒๐๐		๑๔๐,๐๐๐.๐๐			๑๔๐,๐๐๐.๐๐	๑๔๐,๐๐๐.๐๐		๑๐๐
- บำรุงสวนป่าหวาย เดิม ๗-๑๐ ปี จังหวัด เชียงใหม่	ไร่	๑๕๐	๑๕๐		๘๑,๐๐๐.๐๐			๘๑,๐๐๐.๐๐	๘๑,๐๐๐.๐๐		๑๐๐
- บำรุงสร้างป่าสร้าง รายได้ ปีที่ ๒ จังหวัด เชียงใหม่	ไร่	๔,๐๐๐	๔,๐๐๐		๕,๖๐๐,๐๐๐.๐๐			๕,๖๐๐,๐๐๐.๐๐	๕,๖๐๐,๐๐๐.๐๐		๑๐๐
- บำรุงสร้างป่าสร้าง รายได้ ปีที่ ๒ จังหวัด เชียงใหม่	ไร่	๑๕๐	๑๕๐		๒๑๐,๐๐๐.๐๐			๒๑๐,๐๐๐.๐๐	๒๑๐,๐๐๐.๐๐		๑๐๐
- บำรุงป่าใช้สอย จังหวัด ลำพูน	ไร่	๑๐๐	๑๐๐		๑๐๓,๐๐๐.๐๐			๑๐๓,๐๐๐.๐๐	๑๐๓,๐๐๐.๐๐		๑๐๐
- บำรุงสร้างป่าสร้าง รายได้ ปีที่ ๒ จังหวัด ลำพูน	ไร่	๖๐๐	๖๐๐		๘๔๐,๐๐๐.๐๐			๘๔๐,๐๐๐.๐๐	๘๔๐,๐๐๐.๐๐		๑๐๐
๒.แผนงานยุทธศาสตร์สร้างการเติบโตอย่างยั่งยืน อนุรักษ์ ฟื้นฟู และป้องกันการทำลายทรัพยากรธรรมชาติ											
โครงการป้องกันรักษาป่า พัฒนาและเพิ่มพื้นที่สีเขียว											
กิจกรรมหลักพัฒนาพื้นที่สูงอย่างยั่งยืน											
กิจกรรมจัดการทรัพยากรป่าไม้เพื่อสนับสนุนโครงการหลวง				๓๖๐,๐๐๐.๐๐	๘,๓๙๑,๔๐๐.๐๐			๘,๗๕๑,๔๐๐.๐๐	๘,๗๕๑,๔๐๐.๐๐		๑๐๐
- ติดตามและให้คำแนะนำการใช้ประโยชน์ที่ดิน ถูกต้องตามหลักวิชาการ	งาน	๑	๑	๑๘๐,๐๐๐.๐๐				๑๘๐,๐๐๐.๐๐	๑๘๐,๐๐๐.๐๐		๑๐๐

กิจกรรม	หน่วยนับ	แผน	ผล	งบประมาณ					เบิกจ่าย	คงเหลือ	ร้อยละ การ เบิกจ่าย
				งบดำเนินงาน	งบลงทุน	เงิน อุดหนุน	งบ รายจ่าย อื่น	รวม			
- งานอำนวยการ และประสานการ ดำเนินงานโครงการ	งาน	๑	๑	๑๘๐,๐๐๐.๐๐				๑๘๐,๐๐๐.๐๐	๑๘๐,๐๐๐.๐๐		๑๐๐
- จัดทำแนวกันไฟ จังหวัดเชียงใหม่	กม.	๑๙๐	๑๙๐		๑,๐๖๒,๑๐๐.๐๐			๑,๐๖๒,๑๐๐.๐๐	๑,๐๖๒,๑๐๐.๐๐		๑๐๐
- เพาะชำหญ้าแฝก จังหวัดเชียงใหม่	กล้า	๒๐๐,๐๐๐	๒๐๐,๐๐๐		๓๓๐,๐๐๐.๐๐			๓๓๐,๐๐๐.๐๐	๓๓๐,๐๐๐.๐๐		๑๐๐
- สร้างป่าสร้าง รายได้ จังหวัด เชียงใหม่	ไร่	๘๖๐	๘๖๐		๔,๗๓๐,๐๐๐.๐๐			๔,๗๓๐,๐๐๐.๐๐	๔,๗๓๐,๐๐๐.๐๐		๑๐๐
- จัดสร้างฝายต้นน้ำ แบบผสมผสาน จังหวัดเชียงใหม่	แห่ง	๓๖๐	๓๖๐		๑,๘๐๐,๐๐๐.๐๐			๑,๘๐๐,๐๐๐.๐๐	๑,๘๐๐,๐๐๐.๐๐		๑๐๐
- จัดทำแนวกันไฟ จังหวัดลำพูน	กม.	๒๐	๒๐		๑๑๑,๘๐๐.๐๐			๑๑๑,๘๐๐.๐๐	๑๑๑,๘๐๐.๐๐		๑๐๐
- เพาะชำหญ้าแฝก จังหวัดลำพูน	กล้า	๕๐,๐๐๐	๕๐,๐๐๐		๘๒,๕๐๐.๐๐			๘๒,๕๐๐.๐๐	๘๒,๕๐๐.๐๐		๑๐๐
- สร้างป่าสร้าง รายได้ จังหวัดลำพูน	ไร่	๕๐	๕๐		๒๗๕,๐๐๐.๐๐			๒๗๕,๐๐๐.๐๐	๒๗๕,๐๐๐.๐๐		๑๐๐
กิจกรรมจัดการทรัพยากรป่าไม้เพื่อสนับสนุนโครงการพัฒนา พื้นที่สูงแบบโครงการหลวง				๑๓๐,๐๐๐.๐๐				๑๓๐,๐๐๐.๐๐	๑๓๐,๐๐๐.๐๐		๑๐๐
- ติดตามและให้ คำแนะนำการใช้ ประโยชน์ที่ดิน ถูกต้องตามหลัก วิชาการ	งาน	๑	๑	๖๕,๐๐๐.๐๐				๖๕,๐๐๐.๐๐	๖๕,๐๐๐.๐๐		๑๐๐

กิจกรรม	หน่วยนับ	แผน	ผล	งบประมาณ					เบิกจ่าย	คงเหลือ	ร้อยละ การ เบิกจ่าย
				งบดำเนินงาน	งบลงทุน	เงิน อุดหนุน	งบ รายจ่าย อื่น	รวม			
- งานอำนวยการ และประสานการ ดำเนินงานโครงการ	งาน	๑	๑	๖๕,๐๐๐.๐๐				๖๕,๐๐๐.๐๐	๖๕,๐๐๐.๐๐		๑๐๐
กิจกรรมหลักส่งเสริมการเพิ่มพื้นที่สีเขียว											
กิจกรรมผลิตกล้าไม้ (งานโครงการพระราชดำริและกิจการ พิเศษ)					๖,๓๕๖,๖๐๐.๐๐			๖,๓๕๖,๖๐๐.๐๐	๖,๓๕๖,๕๐๐.๐๐	๑๐๐.๐๐	๑๐๐
- เพาะชำกล้าไม้ ทั่วไป จังหวัด เชียงใหม่	กล้า	๑,๖๓๐,๐๐๐	๑,๖๓๐,๐๐๐		๔,๙๗๖,๐๐๐.๐๐			๔,๙๗๖,๐๐๐.๐๐	๔,๙๗๖,๐๐๐.๐๐		๑๐๐
- เพาะชำกล้าไม้ จังหวัดเชียงใหม่	กล้า	๓๕๐,๐๐๐	๓๕๐,๐๐๐		๕๙๗,๕๐๐.๐๐			๕๙๗,๕๐๐.๐๐	๕๙๗,๕๐๐.๐๐		๑๐๐
- เพาะชำกล้าไม้ ค่า จังหวัดเชียงใหม่	กล้า	๑๔,๐๐๐	๑๔,๐๐๐		๑๑๖,๑๐๐.๐๐			๑๑๖,๑๐๐.๐๐	๑๑๖,๐๐๐.๐๐	๑๐๐.๐๐	๙๙.๙๑
- เพาะชำกล้าไม้ ทั่วไป จังหวัดลำพูน	กล้า	๙๐,๐๐๐	๙๐,๐๐๐		๓๗๓,๒๐๐.๐๐			๓๗๓,๒๐๐.๐๐	๓๗๓,๒๐๐.๐๐		๑๐๐
- เพาะชำกล้าไม้ จังหวัดลำพูน	กล้า	๑๕๐,๐๐๐	๑๕๐,๐๐๐		๒๔๗,๕๐๐.๐๐			๒๔๗,๕๐๐.๐๐	๒๔๗,๕๐๐.๐๐		๑๐๐
- เพาะชำกล้าไม้ ค่า จังหวัดลำพูน	กล้า	๘,๐๐๐	๘,๐๐๐		๖๖,๓๐๐.๐๐			๖๖,๓๐๐.๐๐	๖๖,๓๐๐.๐๐		๑๐๐
กิจกรรมหลักฟื้นฟูและดูแลรักษาทรัพยากรธรรมชาติ											
กิจกรรมโครงการสร้างป่าสร้างรายได้					๑๖,๕๐๐,๐๐๐.๐๐			๑๖,๕๐๐,๐๐๐.๐๐	๑๖,๕๐๐,๐๐๐.๐๐		๑๐๐
- สร้างป่าสร้าง รายได้ จังหวัด เชียงใหม่	ไร่	๒,๕๐๐	๒,๕๐๐		๑๓,๗๕๐,๐๐๐.๐๐			๑๓,๗๕๐,๐๐๐.๐๐	๑๓,๗๕๐,๐๐๐.๐๐		๑๐๐

กิจกรรม	หน่วยนับ	แผน	ผล	งบประมาณ					เบิกจ่าย	คงเหลือ	ร้อยละการเบิกจ่าย
				งบดำเนินงาน	งบลงทุน	เงินอุดหนุน	งบรายจ่ายอื่น	รวม			
- สร้างป่าสร้างรายได้ จังหวัดลำพูน	ไร่	๕๐๐	๕๐๐		๒,๗๕๐,๐๐๐.๐๐			๒,๗๕๐,๐๐๐.๐๐	๒,๗๕๐,๐๐๐.๐๐		๑๐๐
กิจกรรมปลูกไม้ใช้สอยในพื้นที่โครงการพัฒนาป่าไม้อันเนื่องมาจากพระราชดำริ					๑,๐๐๙,๘๐๐.๐๐			๑,๐๐๙,๘๐๐.๐๐	๑,๐๐๙,๘๐๐.๐๐		๑๐๐
- ปลูกไม้ใช้สอย จังหวัดเชียงใหม่	ไร่	๑๘๐	๑๘๐		๑,๐๐๙,๘๐๐.๐๐			๑,๐๐๙,๘๐๐.๐๐	๑,๐๐๙,๘๐๐.๐๐		๑๐๐
๓. แผนงานยุทธศาสตร์การบริหารจัดการที่ดินและทรัพยากรที่ดิน											
โครงการบริหารจัดการที่ดินป่าไม้อย่างเป็นระบบและเป็นธรรม											
กิจกรรมหลักการจัดการที่ดินป่าไม้ในระดับพื้นที่											
กิจกรรมสร้างป่าสร้างรายได้ (ตามแผนการจัดการทรัพยากรที่ดินและป่าไม้ระดับพื้นที่)					๕,๕๐๐,๐๐๐.๐๐			๕,๕๐๐,๐๐๐.๐๐	๕,๕๐๐,๐๐๐.๐๐		๑๐๐
- สร้างป่าสร้างรายได้ จังหวัดเชียงใหม่	ไร่	๑,๐๐๐	๑,๐๐๐		๕,๕๐๐,๐๐๐.๐๐			๕,๕๐๐,๐๐๐.๐๐	๕,๕๐๐,๐๐๐.๐๐		๑๐๐
๔. แผนงานยุทธศาสตร์เสริมสร้างพลังทางสังคม											
ค่าใช้จ่ายตามโครงการอันเนื่องมาจากพระราชดำริ											
กิจกรรมหลัก (๙๐๙๐๙ ๐๐๐๐๐ ๐๐๐๐๐ ๐๐)											
โครงการศูนย์เรียนรู้การพัฒนาอมก๋อยอันเนื่องมาจากพระราชดำริ อำเภอ จังหวัดเชียงใหม่				๒๗๐,๐๐๐.๐๐	๓๐๑,๔๐๐.๐๐			๕๗๑,๔๐๐.๐๐	๕๗๑,๔๐๐.๐๐		๑๐๐
- ค่าใช้จ่ายการพัฒนาคนอยู่ร่วมกับ	งาน	๑	๑	๒๗๐,๐๐๐.๐๐				๒๗๐,๐๐๐.๐๐	๒๗๐,๐๐๐.๐๐		๑๐๐

กิจกรรม	หน่วยนับ	แผน	ผล	งบประมาณ					เบิกจ่าย	คงเหลือ	ร้อยละ การ เบิกจ่าย
				งบดำเนินงาน	งบลงทุน	เงิน อุดหนุน	งบ รายจ่าย อื่น	รวม			
ป่าตามแนว พระราชดำริ											
- จัดทำแนวกันไฟ	กม.	๑๐	๑๐		๕๑,๔๐๐.๐๐			๕๑,๔๐๐.๐๐	๕๑,๔๐๐.๐๐		๑๐๐
- ฝายต้นน้ำแบบ ผสมผสาน	แห่ง	๕๐			๒๕๐,๐๐๐.๐๐			๒๕๐,๐๐๐.๐๐	๒๕๐,๐๐๐.๐๐		๑๐๐
โครงการพัฒนาเบ็ดเสร็จลุ่มน้ำสาขาแม่ปิงอันเนื่องมาจาก พระราชดำริ อำเภอจอมทอง จังหวัดเชียงใหม่				๒,๑๙๔,๖๐๐.๐๐	๑,๐๑๕,๗๐๐.๐๐			๓,๒๑๐,๓๐๐.๐๐	๓,๒๑๐,๓๐๐.๐๐		๑๐๐
- ค่าใช้จ่ายการ พัฒนาคนอยู่ร่วมกับ ป่าตามแนว พระราชดำริ	งาน	๑	๑	๒,๑๙๔,๖๐๐.๐๐				๒,๑๙๔,๖๐๐.๐๐	๒,๑๙๔,๖๐๐.๐๐		๑๐๐
- จัดซื้อครุภัณฑ์	เครื่อง	๕	๕		๒๙,๐๐๐.๐๐			๒๙,๐๐๐.๐๐	๒๙,๐๐๐.๐๐		๑๐๐
- เพาะชำกล้าไม้มี ค่า	กล้า	๒๐,๐๐๐๐	๒๐,๐๐๐		๑๖๕,๘๐๐.๐๐			๑๖๕,๘๐๐.๐๐	๑๖๕,๘๐๐.๐๐		๑๐๐
- เพาะชำกล้าไม้ ทั่วไป	กล้า	๕๐,๐๐๐	๕๐,๐๐๐		๑๕๕,๕๐๐.๐๐			๑๕๕,๕๐๐.๐๐	๑๕๕,๕๐๐.๐๐		๑๐๐
- เพาะชำหญ้าแฝก	กล้า	๒๐๐,๐๐๐	๒๐๐,๐๐๐		๓๓๐,๐๐๐.๐๐			๓๓๐,๐๐๐	๓๓๐,๐๐๐.๐๐		๑๐๐
- จัดทำแนวกันไฟ	กม.	๖๐	๖๐		๓๓๕,๔๐๐.๐๐			๓๓๕,๔๐๐.๐๐	๓๓๕,๔๐๐.๐๐		๑๐๐
โครงการพัฒนาและรณรงค์การใช้หญ้าแฝกอันเนื่องมาจาก พระราชดำริ (ด้านการส่งเสริม ขยายผล เผยแพร่ และ ประชาสัมพันธ์)					๕,๗๗๕,๐๐๐.๐๐			๕,๗๗๕,๐๐๐.๐๐	๕,๗๗๕,๐๐๐.๐๐		๑๐๐
- เพาะชำหญ้าแฝก	กล้า	๓,๙๐๐,๐๐๐	๓,๙๐๐,๐๐๐		๕,๗๗๕,๐๐๐.๐๐			๕,๗๗๕,๐๐๐.๐๐	๕,๗๗๕,๐๐๐.๐๐		๑๐๐
โครงการอนุรักษ์และฟื้นฟูทรัพยากรป่าไม้บ้านแม่ลงอัน เนื่องมาจากพระราชดำริ อำเภออมก๋อย จังหวัดเชียงใหม่				๑๐๖,๐๐๐.๐๐	๑,๓๖๒,๒๕๐.๐๐			๑,๔๖๘,๒๕๐.๐๐	๕๐๘,๓๔๐.๐๐	๙๕๙,๙๑๐.๐๐	๓๔.๖๒

กิจกรรม	หน่วยนับ	แผน	ผล	งบประมาณ					เบิกจ่าย	คงเหลือ	ร้อยละ การ เบิกจ่าย
				งบดำเนินงาน	งบลงทุน	เงิน อุดหนุน	งบ รายจ่าย อื่น	รวม			
- กิจกรรม อำนวยการ	งาน	๑		๑๐๖,๐๐๐.๐๐				๑๐๖,๐๐๐.๐๐	๓๐,๐๐๐.๐๐	๗๖,๐๐๐.๐๐	๒๘.๓๐
- ฝ่ายต้นน้ำแบบ ผสมผสาน	แห่ง	๗๐			๓๕๐,๐๐๐.๐๐			๓๕๐,๐๐๐.๐๐	๑๐๕,๐๐๐.๐๐	๒๔๕,๐๐๐.๐๐	๓๐
- เพาะชำกล้าไม้ ทั่วไป	กล้า	๑๕,๐๐๐			๔๖,๖๕๐.๐๐			๔๖,๖๕๐.๐๐		๔๖,๖๕๐.๐๐	
- เพาะชำกล้าไม้มี ค่า	กล้า	๑๐,๐๐๐			๘๒,๙๐๐.๐๐			๘๒,๙๐๐.๐๐		๘๒,๙๐๐.๐๐	
- เพาะชำหญ้าแฝก	กล้า	๑๐๐,๐๐๐			๑๖๕,๐๐๐.๐๐			๑๖๕,๐๐๐.๐๐		๑๖๕,๐๐๐.๐๐	
- จัดทำแนวกันไฟ	กม.	๓๐			๑๖๗,๗๐๐.๐๐			๑๖๗,๗๐๐.๐๐	๓,๖๐๐.๐๐	๑๖๔,๑๐๐.๐๐	๒.๑๕
- สร้างป่าสร้าง รายได้	ไร่	๑๐๐			๕๕๐,๐๐๐.๐๐			๕๕๐,๐๐๐.๐๐	๓๖๙,๗๔๐.๐๐	๑๘๐,๒๖๐.๐๐	๖๗.๒๓
โครงการอนุรักษ์และฟื้นฟูทรัพยากรป่าไม้พื้นที่ลุ่มน้ำแม่มุอัน เนื่องมาจากพระราชดำริ อำเภอแม่แจ่ม จังหวัดเชียงใหม่				๑๐๖,๐๐๐.๐๐	๑,๒๕๖,๓๕๐.๐๐			๑,๓๖๒,๓๕๐.๐๐	๔๙๒,๑๔๐.๐๐	๘๗๐,๒๑๐.๐๐	๓๖.๑๒
- กิจกรรม อำนวยการ	งาน	๑		๑๐๖,๐๐๐.๐๐				๑๐๖,๐๐๐.๐๐	๓๐,๐๐๐.๐๐	๗๖,๐๐๐.๐๐	๒๘.๓๐
- ฝ่ายต้นน้ำแบบ ผสมผสาน	แห่ง	๖๐			๓๐๐,๐๐๐.๐๐			๓๐๐,๐๐๐.๐๐	๙๐,๐๐๐.๐๐	๒๑๐,๐๐๐.๐๐	๓๐
- เพาะชำกล้าไม้ ทั่วไป	กล้า	๑๕,๐๐๐			๔๖,๖๕๐.๐๐			๔๖,๖๕๐.๐๐		๔๖,๖๕๐.๐๐	
- เพาะชำกล้าไม้มี ค่า	กล้า	๑๐,๐๐๐			๘๒,๙๐๐.๐๐			๘๒,๙๐๐.๐๐		๘๒,๙๐๐.๐๐	
- เพาะชำหญ้าแฝก	กล้า	๑๐๐,๐๐๐			๑๖๕,๐๐๐.๐๐			๑๖๕,๐๐๐.๐๐		๑๖๕,๐๐๐.๐๐	
- จัดทำแนวกันไฟ	กม.	๒๐			๑๑๑,๘๐๐.๐๐			๑๑๑,๘๐๐.๐๐	๒,๔๐๐.๐๐	๑๐๙,๔๐๐.๐๐	๒.๑๕

กิจกรรม	หน่วยนับ	แผน	ผล	งบประมาณ					เบิกจ่าย	คงเหลือ	ร้อยละการเบิกจ่าย
				งบดำเนินงาน	งบลงทุน	เงินอุดหนุน	งบรายจ่ายอื่น	รวม			
- สร้างป่าสร้างรายได้	ไร่	๑๐๐			๕๕๐,๐๐๐.๐๐			๕๕๐,๐๐๐.๐๐	๓๖๙,๗๔๐.๐๐	๑๘๐,๒๖๐.๐๐	๖๗.๒๓
โครงการอนุรักษ์และฟื้นฟูทรัพยากรป่าไม้บ้านพะกะเซ อันเนื่องมาจากพระราชดำริอำเภออมก๋อย จังหวัดเชียงใหม่				๒๕๖,๐๐๐.๐๐	๑,๓๕๗,๖๐๐.๐๐			๑,๖๑๓,๖๐๐.๐๐	๒๐๓,๑๐๐.๐๐	๑,๔๑๐,๕๐๐.๐๐	๑๒.๕๙
- กิจกรรมส่งเสริมและพัฒนาคุณภาพชีวิต	งาน	๑		๑๐๐,๐๐๐.๐๐				๑๐๐,๐๐๐.๐๐	๑๗,๐๐๐.๐๐	๘๓,๐๐๐.๐๐	๑๗
- กิจกรรมอำนวยการ	งาน	๑		๑๕๖,๐๐๐.๐๐				๑๕๖,๐๐๐.๐๐		๑๕๖,๐๐๐.๐๐	
- เพาะชำกล้าไม้ทั่วไป	กล้า	๕๐,๐๐๐			๑๕๕,๕๐๐.๐๐			๑๕๕,๕๐๐.๐๐	๑๙,๗๕๐.๐๐	๑๓๕,๗๕๐.๐๐	๑๒.๗๐
- เพาะชำหญ้าแฝก	กล้า	๑๐๐,๐๐๐			๑๖๕,๐๐๐.๐๐			๑๖๕,๐๐๐.๐๐	๗๗,๐๐๐.๐๐	๘๘,๐๐๐.๐๐	๔๖.๖๗
- สร้างฝายต้นน้ำแบบผสมผสาน	ไร่	๕๐			๒๕๐,๐๐๐.๐๐			๒๕๐,๐๐๐.๐๐	๗๕,๐๐๐.๐๐	๑๗๕,๐๐๐.๐๐	๓๐
- บำรุงป่าใช้สอย	ไร่	๒๕			๒๕,๗๕๐.๐๐			๒๕,๗๕๐.๐๐	๔,๕๐๐.๐๐	๒๑,๒๕๐.๐๐	๑๗.๔๘
- งานส่งเสริมสร้างป่าสร้างรายได้ตามแนวพระราชดำริ	ไร่	๑๐๐			๕๕๐,๐๐๐.๐๐			๕๕๐,๐๐๐.๐๐		๕๕๐,๐๐๐.๐๐	
- การทำนาแลกป่า	ไร่	๕			๘๖,๘๕๐.๐๐			๘๖,๘๕๐.๐๐	๙,๘๕๐.๐๐	๗๗,๐๐๐.๐๐	๑๑.๓๔
- สร้างบ่อเก็บน้ำ	แห่ง	๕			๑๒๔,๕๐๐.๐๐			๑๒๔,๕๐๐.๐๐		๑๒๔,๕๐๐.๐๐	
โครงการอนุรักษ์และฟื้นฟูทรัพยากรป่าไม้พื้นที่ลุ่มน้ำแม่หลอง อันเนื่องมาจากพระราชดำริ อำเภอแม่แจ่ม จังหวัดเชียงใหม่				๑๑๔,๔๐๐.๐๐	๙๓๑,๓๕๐.๐๐			๑,๐๔๕,๗๕๐.๐๐	๑๓๑,๒๐๐.๐๐	๙๑๔,๕๕๐.๐๐	๑๒.๕๕
- กิจกรรมอำนวยการ	งาน	๑		๑๑๔,๔๐๐.๐๐				๑๑๔,๔๐๐.๐๐		๑๑๔,๔๐๐.๐๐	

กิจกรรม	หน่วยนับ	แผน	ผล	งบประมาณ					เบิกจ่าย	คงเหลือ	ร้อยละการเบิกจ่าย
				งบดำเนินงาน	งบลงทุน	เงินอุดหนุน	งบรายจ่ายอื่น	รวม			
- สร้างฝายต้นน้ำแบบผสมผสาน	แห่ง	๕๐			๒๕๐,๐๐๐.๐๐			๒๕๐,๐๐๐.๐๐		๒๕๐,๐๐๐.๐๐	
- เพาะชำกล้าไม้ทั่วไป	กล้า	๑๕,๐๐๐			๔๖,๖๕๐.๐๐			๔๖,๖๕๐.๐๐	๖,๐๐๐.๐๐	๔๐,๖๕๐.๐๐	๑๒.๘๖
- เพาะชำกล้าไม้มีค่า	กล้า	๑๐,๐๐๐			๘๒,๙๐๐.๐๐			๘๒,๙๐๐.๐๐	๔๕,๘๐๐.๐๐	๓๗,๑๐๐.๐๐	๔๕.๒๕
- เพาะชำหญ้าแฝก	กล้า	๑๐๐,๐๐๐			๑๖๕,๐๐๐.๐๐			๑๖๕,๐๐๐.๐๐	๗๗,๐๐๐.๐๐	๘๘,๐๐๐.๐๐	๔๖.๖๗
- จัดทำแนวกันไฟ	กม.	๒๐			๑๑๑,๘๐๐.๐๐			๑๑๑,๘๐๐.๐๐	๒,๔๐๐.๐๐	๑๐๙,๔๐๐.๐๐	๒.๑๕
- สร้างป่าสร้างรายได้	ไร่	๕๐			๒๗๕,๐๐๐.๐๐			๒๗๕,๐๐๐.๐๐		๒๗๕,๐๐๐.๐๐	
โครงการปรับปรุงถนนวงแหวนเพื่อการอนุรักษ์ทรัพยากรป่าไม้เชื่อม ๔ ตำบล อำเภออมก๋อย จังหวัดเชียงใหม่ (กิจกรรมก่อสร้างจุดสกัดและฟื้นฟูระบบนิเวศป่าไม้)				๗๕,๐๐๐.๐๐	๓,๑๗๓,๙๐๙.๐๐			๓,๒๔๘,๙๐๙.๐๐	๗๗,๐๐๐.๐๐	๓,๑๗๑,๙๐๙.๐๐	๒.๓๗
- งานอำนวยความสะดวกและประสานงานโครงการ	งาน	๑		๗๕,๐๐๐.๐๐				๗๕,๐๐๐.๐๐		๗๕,๐๐๐.๐๐	
- เพาะชำหญ้าแฝก	กล้า	๑๐๐,๐๐๐			๑๖๕,๐๐๐.๐๐			๑๖๕,๐๐๐.๐๐	๗๗,๐๐๐.๐๐	๘๘,๐๐๐.๐๐	๔๖.๖๗
- งานก่อสร้างจุดสกัด	งาน	๗			๓,๐๐๘,๙๐๙.๐๐			๓,๐๐๘,๙๐๙.๐๐		๓,๐๐๘,๙๐๙.๐๐	
โครงการอนุรักษ์ต้นน้ำและพัฒนาคุณภาพชีวิตประชาชนบริเวณโครงการประตุน้ำบ้านแม่ปุกพร้อมระบบส่งน้ำตำบลแม่ปุก อำเภอสันกำแพง จังหวัดเชียงใหม่											
งบกลาง รายการค่าใช้จ่ายตามโครงการอันเนื่องมาจากพระราชดำริ				๔๐๑,๘๐๐.๐๐	๑,๑๑๓,๘๐๐.๐๐			๑,๕๑๕,๖๐๐.๐๐	๒๕๐,๑๒๐.๐๐	๑,๒๖๕,๔๘๐.๐๐	๑๖.๕๐

กิจกรรม	หน่วยนับ	แผน	ผล	งบประมาณ					เบิกจ่าย	คงเหลือ	ร้อยละ การ เบิกจ่าย
				งบดำเนินงาน	งบลงทุน	เงิน อุดหนุน	งบ รายจ่าย อื่น	รวม			
- งบประมาณ และประสานการ ดำเนินงาน โครงการ	งาน	๑	๑	๓๓,๓๖๐.๐๐				๓๓,๓๖๐.๐๐	๓๓,๓๖๐.๐๐		๑๐๐
- กิจกรรมสำรวจ ความหลากหลาย ทางชีวภาพและ การกักเก็บ คาร์บอน	งาน	๑		๒๓๑,๐๘๐.๐๐				๒๓๑,๐๘๐.๐๐		๒๓๑,๐๘๐.๐๐	
- กิจกรรมครูป่าไม้	รุ่น	๑๐	๑๐	๑๓๗,๓๖๐.๐๐				๑๓๗,๓๖๐.๐๐	๑๓๗,๓๖๐.๐๐		๑๐๐
- เพาะชำหญ้าแฝก	กล้า	๑๐๐,๐๐๐			๑๖๕,๐๐๐.๐๐			๑๖๕,๐๐๐.๐๐	๗๗,๐๐๐.๐๐	๘๘,๐๐๐.๐๐	๔๖.๖๗
- จัดทำแนวกันไฟ	กม.	๒๐			๑๑๑,๘๐๐.๐๐			๑๑๑,๘๐๐.๐๐	๒,๔๐๐.๐๐	๑๐๙,๔๐๐.๐๐	๒.๑๕
- ก่อสร้างฝายต้นน้ำ แบบคอกหมู ขนาด ๓ เมตร	แห่ง	๘๐			๖๒๔,๐๐๐.๐๐			๖๒๔,๐๐๐.๐๐		๖๒๔,๐๐๐.๐๐	
- ก่อสร้างฝายต้นน้ำ แบบกึ่งถาวร ขนาด ๕ เมตร	แห่ง	๕			๒๑๓,๐๐๐.๐๐			๒๑๓,๐๐๐.๐๐		๒๑๓,๐๐๐.๐๐	
รวมทั้งสิ้น				๖,๗๒๘,๘๐๐.๐๐				๗๑,๓๑๖,๘๕๙.๐๐	๖๒,๗๒๓,๖๐๔.๓๕	๘,๕๙๓,๒๕๕.๖๕	๘๗.๙๕

แผนงานพื้นฐานด้านการสร้างการเติบโตบนคุณภาพชีวิตที่เป็นมิตรต่อสิ่งแวดล้อม
 ผลิตพื้นที่ป่าไม้ได้รับการบริหารจัดการ
 กิจกรรมหลักส่งเสริมและพัฒนาการป่าไม้
 กิจกรรมโครงการพัฒนาป่าไม้อันเนื่องมาจากพระราชดำริ



กิจกรรมจัดทำแนวกันไฟ ๕ กม. โครงการเกษตรศึกษา โครงการตามแนวพระราชดำริของสมเด็จพระบรมโอรสาธิราชฯ สยามมกุฎราชกุมาร จังหวัด



กิจกรรมจัดทำแนวกันไฟ ๑๐ กม. โครงการพัฒนาพื้นที่อำเภอต๋อยเต่าอันเนื่องมาจากพระราชดำริ



กิจกรรมจัดทำแนวกันไฟ ๑๐ กม. โครงการพัฒนาหมู่บ้านเมืองตามแนวพระราชดำริ สมเด็จพระเทพรัตนราชสุดาฯ สยามบรมราชกุมารี อันเนื่องมาจากพระราชดำริ สวนป่าสิริกิติ์ที่ ๖ (แม่ซา)



กิจกรรมจัดทำแนวกันไฟ ๑๐ กม.โครงการอนุรักษ์ต้นรักและการพัฒนาภูมิปัญญาท้องถิ่นในการใช้ประโยชน์จากยางรักอันเนื่องมาจากพระราชดำริ จังหวัด



กิจกรรมจัดทำแนวกันไฟ ๑๐ กม.โครงการฟื้นฟูระบบนิเวศและพัฒนาคุณภาพชีวิตราษฎรพื้นที่อำเภอแม่แจ่มอันเนื่องมาจากพระราชดำริ



กิจกรรมจัดทำแนวกันไฟ ๑๐ กม.โครงการพัฒนาพื้นที่ลุ่มน้ำแม่ลอบอำเภออมก๋อย จังหวัดเชียงใหม่

แผนงานพื้นฐานด้านการสร้างการเติบโตบนคุณภาพชีวิตที่เป็นมิตรต่อสิ่งแวดล้อม
ผลิตพื้นที่ป่าไม้ได้รับการบริหารจัดการ

กิจกรรมหลักฟื้นฟูป่าไม้

กิจกรรมเพาะชำกล้าไม้เพื่อเพิ่มพื้นที่สีเขียว (งานโครงการพระราชดำริและกิจการพิเศษ)



กิจกรรมเพาะชำกล้าไม้ทั่วไป – ปฏิบัติงานจัดเตรียมเรือนเพาะชำและวัสดุเพาะชำ โครงการพัฒนาพื้นที่อำเภอดอยเต่าอันเนื่องมาจากพระราชดำริ อำเภอดอยเต่า จังหวัดเชียงใหม่



กิจกรรมเพาะชำกล้าไม้ทั่วไป – ปฏิบัติงานรอกดินใส่ถุง ย้ายชำกล้าไม้ โครงการพัฒนาพื้นที่อำเภอดอยเต่าอันเนื่องมาจากพระราชดำริ อำเภอดอยเต่า จังหวัดเชียงใหม่



กิจกรรมเพาะชำกล้าไม้ทั่วไป – ปฏิบัติงานรอกดินใส่ถุง โครงการอนุรักษ์และฟื้นฟูทรัพยากรป่าไม้บ้านพะกะเซ อันเนื่องมาจากพระราชดำริ จังหวัดเชียงใหม่



กิจกรรมเพาะชำกล้าไม้ทั่วไป – ปฏิบัติงานรอกดินใส่ถุง ย้ายชำกล้าไม้ลงถุง โครงการอนุรักษ์และฟื้นฟูทรัพยากรป่าไม้พื้นที่ลุ่มน้ำแม่หลอง อันเนื่องมาจากพระราชดำริ จังหวัดเชียงใหม่



กิจกรรมเพาะชำกล้าไม้ทั่วไป – ปฏิบัติงานบำรุงรักษา ใส่ปุ๋ย จัดเรียงกล้าไม้ตัดแต่งราก โครงการพัฒนาลุ่มน้ำแม่จอนตามแนวพระราชดำริ สมเด็จพระเทพรัตนราชสุดาฯ สยามบรมราชกุมารี



กิจกรรมเพาะชำกล้าไม้ทั่วไป – ปฏิบัติงานบำรุงรักษา ใส่ปุ๋ย จัดเรียงกล้าไม้ตัดแต่งราก โครงการพัฒนาพื้นที่อำเภอดอยเต่าอันเนื่องมาจากพระราชดำริ อำเภอดอยเต่า จังหวัดเชียงใหม่



กิจกรรมเพาะชำกล้าไม้มีค่า – ปฏิบัติงานจัดเตรียมเรือนเพาะชำ โครงการพัฒนาป่าไม้ศูนย์ศึกษาการพัฒนาห้วยฮ่องไคร้อันเนื่องมาจากพระราชดำริ



กิจกรรมเพาะชำกล้าไม้มีค่า – ปฏิบัติงานเปลี่ยนถุงจาก ๔x๖ เป็น ๑๐x๑๒ โครงการพัฒนาพื้นที่อำเภอดอยเต่าอันเนื่องมาจากพระราชดำริ อำเภอดอยเต่า จังหวัดเชียงใหม่เชียงใหม่



กิจกรรมเพาะชำกล้าไม้มีค่า – ปฏิบัติงานเปลี่ยนถุงจาก ๔x๖ เป็น ๑๐x๑๒ โครงการอนุรักษ์ต้นรักและการพัฒนาภูมิปัญญาท้องถิ่นในการใช้ประโยชน์จากยางรักอันเนื่องมาจากพระราชดำริ จังหวัดเชียงใหม่



กิจกรรมเพาะชำกล้าไม้มีค่า – ปฏิบัติงานทำกล้าไม้ให้แกร่ง พร้อมแจกโครงการฟื้นฟูระบบนิเวศและพัฒนาคุณภาพชีวิตราษฎรพื้นที่อำเภอแม่แจ่มอันเนื่องมาจากพระราชดำริ จังหวัดเชียงใหม่



กิจกรรมเพาะชำหญ้าแฝก – ปฏิบัติงานขนส่งกล้าแฝก ศูนย์ส่งเสริมและพัฒนาสร้างป่าสร้างรายได้ ตามพระราชดำริสมเด็จพระกนิษฐาธิราชเจ้า กรมสมเด็จพระเทพรัตนราชสุดาฯ สยามบรมราชกุมารี จังหวัดเชียงใหม่



กิจกรรมเพาะชำหญ้าแฝก – ปฏิบัติงานปลูกกล้าแฝก ศูนย์ส่งเสริมและพัฒนาสร้างป่าสร้างรายได้ ตามพระราชดำริสมเด็จพระกนิษฐาธิราชเจ้า กรมสมเด็จพระเทพรัตนราชสุดาฯ สยามบรมราชกุมารี จังหวัดเชียงใหม่

แผนงานพื้นฐานด้านการสร้างการเติบโตบนคุณภาพชีวิตที่เป็นมิตรต่อสิ่งแวดล้อม
 ผลิตพื้นที่ป่าไม้ได้รับการบริหารจัดการ
 กิจกรรมหลักฟื้นฟูป่าไม้
 กิจกรรมบำรุงรักษาป่า (งานโครงการพระราชดำริและกิจกรรมพิเศษ)



กิจกรรมบำรุงป่าใช้สอย - ปฏิบัติงานซ่อมทางตรวจการ ๕๐๐ เมตร
 ดำเนินการยามป้องกันไฟ โดยจัดเวรยามลาดตระเวนและป้องกันไฟป่า
 ในแปลงบำรุงป่าใช้สอย ดอยวชิรพีช ครั้งที่ ๑ โดยใช้วิธีถางทั้งพื้นที่ เพื่อลด
 การแก่งแย่งธาตุอาหารของต้นไม้ที่ปลูกจากวัชพืช จำนวน ๕๐ ไร่



กิจกรรมบำรุงป่าใช้สอย - ปฏิบัติงานปลูกซ่อม ใส่ปุ๋ยบำรุงต้นไม้ โครงการ
 พัฒนาเบ็ดเสร็จกลุ่มน้ำสาขามะปิงอันเนื่องมาจากพระราชดำริ อำเภอดอยเต่า
 จังหวัดเชียงใหม่ จำนวน ๔๒๐ ไร่



กิจกรรมบำรุงสวนป่าห้วย อายุ ๗ - ๑๐ ปี โครงการพัฒนาการป่าไม้อัน
 เนื่องมาจากพระราชดำริสวนป่าสิริกิติ์ ที่ ๗ (ห้วยทรายเหลือง) จำนวน ๑๕๐ ไร่



กิจกรรมบำรุงสวนป่าห้วย อายุ ๗ - ๑๐ ปี โครงการพัฒนาการป่าไม้อัน
 เนื่องมาจากพระราชดำริสวนป่าสิริกิติ์ ที่ ๗ (ห้วยทรายเหลือง) จำนวน ๑๕๐ ไร่



กิจกรรมบำรุงสวนป่าห้วย อายุ ๒ - ๖ ปี โครงการพัฒนาการป่าไม้อัน
 เนื่องมาจากพระราชดำริสวนป่าสิริกิติ์ ที่ ๙ (ทรายขุนแม่แจ่ม) จำนวน ๑๐๐ ไร่



กิจกรรมบำรุงสวนป่าห้วย อายุ ๒ - ๖ ปี โครงการพัฒนาการป่าไม้อัน
 เนื่องมาจากพระราชดำริสวนป่าสิริกิติ์ ที่ ๖ (แม่ชา) จำนวน ๑๐๐ ไร่



กิจกรรมบำรุงรักษาป่าปีที่ ๗ - ๑๐ ปี โครงการฟื้นฟูระบบนิเวศและพัฒนาคุณภาพชีวิตราษฎรพื้นที่อำเภอแม่แจ่มอันเนื่องมาจากพระราชดำริ จังหวัดเชียงใหม่ จำนวน ๑๕๐ ไร่



กิจกรรมบำรุงรักษาป่าปีที่ ๗ - ๑๐ ปี โครงการฟื้นฟูระบบนิเวศและพัฒนาคุณภาพชีวิตราษฎรพื้นที่อำเภอแม่แจ่มอันเนื่องมาจากพระราชดำริ จังหวัดเชียงใหม่ จำนวน ๑๕๐ ไร่



กิจกรรมบำรุงสร้างป่าสร้างรายได้ ปีที่ ๒ โครงการสร้างป่าสร้างรายได้ตามพระราชดำริ สมเด็จพระกนิษฐาธิราชเจ้า กรมสมเด็จพระเทพรัตนราชสุดาฯ สยามบรมราชกุมารี อำเภอใกล้เคียงอำเภอฝาง จังหวัดเชียงใหม่ พื้นที่ ๑



กิจกรรมบำรุงสร้างป่าสร้างรายได้ ปีที่ ๒ โครงการสร้างป่าสร้างรายได้ตามพระราชดำริ สมเด็จพระกนิษฐาธิราชเจ้า กรมสมเด็จพระเทพรัตนราชสุดาฯ สยามบรมราชกุมารี อำเภอใกล้เคียงอำเภอฝาง จังหวัดเชียงใหม่ พื้นที่ ๒



กิจกรรมบำรุงสร้างป่าสร้างรายได้ ปีที่ ๒ โครงการสร้างป่าสร้างรายได้ตามพระราชดำริ สมเด็จพระกนิษฐาธิราชเจ้า กรมสมเด็จพระเทพรัตนราชสุดาฯ สยามบรมราชกุมารี อำเภอทุ่งหัวช้าง จังหวัดลำพูน พื้นที่ ๑



กิจกรรมบำรุงป่าใช้สอย โครงการพัฒนาพื้นที่ลุ่มน้ำแม่อาวอันเนื่องมาจากพระราชดำริ จังหวัดลำพูน

แผนงานยุทธศาสตร์สร้างการเติบโตอย่างยั่งยืน อนุรักษ์ ฟื้นฟู และป้องกันการทำลายทรัพยากรธรรมชาติ
 โครงการป้องกันรักษาป่า พัฒนาและเพิ่มพื้นที่สีเขียว
 กิจกรรมหลักพัฒนาพื้นที่สูงอย่างยั่งยืน
 กิจกรรมจัดการทรัพยากรป่าไม้เพื่อสนับสนุนโครงการหลวง



กิจกรรมจัดทำแนวกันไฟ จังหวัดเชียงใหม่ ๓๐ กิโลเมตร โครงการพัฒนาป่าไม้โครงการหลวงวัดจันทร์



กิจกรรมจัดทำแนวกันไฟ จังหวัดลำพูน ๒๐ กิโลเมตร โครงการพัฒนาป่าไม้โครงการหลวงพระบาทห้วยต้ม



กิจกรรมเพาะชำหญ้าแฝก จังหวัดเชียงใหม่ ๕๐,๐๐๐ กล้า โครงการพัฒนาป่าไม้โครงการหลวงแก่งฮัง



กิจกรรมเพาะชำหญ้าแฝก จังหวัดลำพูน ๕๐,๐๐๐ กล้า โครงการพัฒนาป่าไม้โครงการหลวงพระบาทห้วยต้ม



กิจกรรมสร้างป่าสร้างรายได้ จังหวัดเชียงใหม่ ๑๒๐ ไร่ โครงการพัฒนาป่าไม้โครงการหลวงแม่แฮ



กิจกรรมสร้างป่าสร้างรายได้ จังหวัดลำพูน ๕๐ ไร่ โครงการพัฒนาป่าไม้โครงการหลวงพระบาทห้วยต้ม



กิจกรรมสร้างฝายต้นน้ำแบบผสมผสาน จังหวัดเชียงใหม่ ๒๐ แห่ง
โครงการพัฒนาป่าไม้โครงการหลวงม่อนเงาะ



กิจกรรมสร้างฝายต้นน้ำแบบผสมผสาน จังหวัดเชียงใหม่ ๒๐ แห่ง
โครงการพัฒนาป่าไม้โครงการหลวงม่อนเงาะ



กิจกรรมสร้างฝายต้นน้ำแบบผสมผสาน จังหวัดเชียงใหม่ ๒๐ แห่ง
โครงการพัฒนาป่าไม้โครงการหลวงขุนแปะ



กิจกรรมสร้างฝายต้นน้ำแบบผสมผสาน จังหวัดเชียงใหม่ ๒๐ แห่ง
โครงการพัฒนาป่าไม้โครงการหลวงขุนแปะ



กิจกรรมสร้างฝายต้นน้ำแบบผสมผสาน จังหวัดเชียงใหม่ ๒๐ แห่ง
โครงการพัฒนาป่าไม้โครงการหลวงขุนวาง



กิจกรรมสร้างฝายต้นน้ำแบบผสมผสาน จังหวัดเชียงใหม่ ๒๐ แห่ง
โครงการพัฒนาป่าไม้โครงการหลวงขุนวาง

แผนงานยุทธศาสตร์สร้างการเติบโตอย่างยั่งยืน อนุรักษ์ ฟื้นฟู และป้องกันการทำลายทรัพยากรธรรมชาติ
 โครงการป้องกันรักษาป่า พัฒนาและเพิ่มพื้นที่สีเขียว
 กิจกรรมหลักส่งเสริมการเพิ่มพื้นที่สีเขียว
 กิจกรรมผลิตกล้าไม้ (งานโครงการพระราชดำริและกิจกรรมพิเศษ)



กิจกรรมเพาะชำกล้าไม้ทั่วไป จังหวัดเชียงใหม่ ๕๐,๐๐๐ กล้า โครงการอนุรักษ์ต้นรักและการพัฒนาภูมิปัญญาท้องถิ่นในการใช้ประโยชน์จากยางรักอันเนื่องมาจากพระราชดำริ จังหวัดเชียงใหม่



กิจกรรมเพาะชำกล้าไม้ทั่วไป จังหวัดเชียงใหม่ ๕๐,๐๐๐ กล้า โครงการความร่วมมือระหว่างมูลนิธิชัยพัฒนา - สาธารณรัฐประชาชนจีน



กิจกรรมเพาะชำกล้าไม้ทั่วไป จังหวัดลำพูน ๓๐,๐๐๐ กล้า โครงการพัฒนาป่าไม้โครงการหลวงพระบาทห้วยต้ม



กิจกรรมเพาะชำกล้าไม้ทั่วไป จังหวัดลำพูน ๙๐,๐๐๐ กล้า โครงการพัฒนาพื้นที่ลุ่มน้ำแม่อาวนเนื่องมาจากพระราชดำริ



กิจกรรมเพาะชำหญ้าแฝก จังหวัดเชียงใหม่ ๕๐,๐๐๐ กล้า ศูนย์ส่งเสริมและพัฒนาสร้างป่าสร้างรายได้ตามแนวพระราชดำริ สมเด็จพระกนิษฐาธิราชเจ้า กรมสมเด็จพระเทพรัตนราชสุดาฯ สยามบรมราชกุมารี



กิจกรรมเพาะชำหญ้าแฝก จังหวัดเชียงใหม่ ๓๐๐,๐๐๐ กล้า ศูนย์ส่งเสริมการใช้หญ้าแฝกอันเนื่องมาจากพระราชดำริ จังหวัดเชียงใหม่



กิจกรรมเพาะชำหญ้าแฝก จังหวัดลำพูน ๑๕๐,๐๐๐ กล้า โครงการพัฒนาพื้นที่ลุ่มน้ำแม่อาวอันเนื่องมาจากพระราชดำริ



กิจกรรมเพาะชำหญ้าแฝก จังหวัดลำพูน ๙๐,๐๐๐ กล้า โครงการพัฒนาพื้นที่ลุ่มน้ำแม่อาวอันเนื่องมาจากพระราชดำริ



กิจกรรมเพาะกล้าไม้มีค่า จังหวัดเชียงใหม่ ๒,๐๐๐ กล้า โครงการอนุรักษ์และฟื้นฟูทรัพยากรป่าไม้พื้นที่ลุ่มน้ำแม่หลอง อันเนื่องมาจากพระราชดำริ



กิจกรรมเพาะกล้าไม้มีค่า จังหวัดเชียงใหม่ ๒,๐๐๐ กล้า โครงการพัฒนาป่าไม้ศูนย์ศึกษาดูงานพัฒนาห้วยฮ่องไคร้อันเนื่องมาจากพระราชดำริ



กิจกรรมเพาะชำกล้าไม้มีค่า จังหวัดลำพูน ๘,๐๐๐ กล้า โครงการพัฒนาพื้นที่ลุ่มน้ำแม่อาวอันเนื่องมาจากพระราชดำริ



กิจกรรมเพาะชำกล้าไม้ทั่วไป จังหวัดลำพูน ๙๐,๐๐๐ กล้า โครงการพัฒนาพื้นที่ลุ่มน้ำแม่อาวอันเนื่องมาจากพระราชดำริ

แผนงานยุทธศาสตร์สร้างการเติบโตอย่างยั่งยืน อนุรักษ์ ฟื้นฟู และป้องกันการทำลายทรัพยากรธรรมชาติ
 โครงการป้องกันรักษาป่า พัฒนาและเพิ่มพื้นที่สีเขียว
 กิจกรรมหลักฟื้นฟูและดูแลรักษาทรัพยากรธรรมชาติ
 กิจกรรมโครงการสร้างป่าสร้างรายได้



กิจกรรมสร้างป่าสร้างรายได้ ๑๓๐ ไร่ โครงการสร้างป่าสร้างรายได้ตามแนวพระราชดำริ สมเด็จพระกนิษฐาธิราชเจ้า กรมสมเด็จพระเทพรัตนราชสุดาฯ สยามบรมราชกุมารี อำเภอแม่เมาะ จังหวัดเชียงใหม่ พื้นที่ ๒



กิจกรรมสร้างป่าสร้างรายได้ ๑๓๐ ไร่ โครงการสร้างป่าสร้างรายได้ตามแนวพระราชดำริ สมเด็จพระกนิษฐาธิราชเจ้า กรมสมเด็จพระเทพรัตนราชสุดาฯ สยามบรมราชกุมารี อำเภอฮอด จังหวัดเชียงใหม่ พื้นที่ ๓



กิจกรรมสร้างป่าสร้างรายได้ ๑๕๐ ไร่ โครงการสร้างป่าสร้างรายได้ตามแนวพระราชดำริ สมเด็จพระกนิษฐาธิราชเจ้า กรมสมเด็จพระเทพรัตนราชสุดาฯ สยามบรมราชกุมารี อำเภอดอยเต่า จังหวัดเชียงใหม่ พื้นที่ ๑



กิจกรรมสร้างป่าสร้างรายได้ ๑๕๐ ไร่ โครงการสร้างป่าสร้างรายได้ตามแนวพระราชดำริ สมเด็จพระกนิษฐาธิราชเจ้า กรมสมเด็จพระเทพรัตนราชสุดาฯ สยามบรมราชกุมารี อำเภอดอยพร้าว จังหวัดเชียงใหม่ พื้นที่ ๑



กิจกรรมสร้างป่าสร้างรายได้ ๑๕๐ ไร่ โครงการสร้างป่าสร้างรายได้ตามแนวพระราชดำริ สมเด็จพระกนิษฐาธิราชเจ้า กรมสมเด็จพระเทพรัตนราชสุดาฯ สยามบรมราชกุมารี อำเภอทุ่งหัวช้าง จังหวัดลำพูน พื้นที่ ๑



กิจกรรมสร้างป่าสร้างรายได้ ๑๕๐ ไร่ โครงการสร้างป่าสร้างรายได้ตามแนวพระราชดำริ สมเด็จพระกนิษฐาธิราชเจ้า กรมสมเด็จพระเทพรัตนราชสุดาฯ สยามบรมราชกุมารี อำเภอลี้ จังหวัดลำพูน พื้นที่ ๑

แผนงานยุทธศาสตร์สร้างการเติบโตอย่างยั่งยืน อนุรักษ์ ป่าไม้ และป้องกันการทำลายทรัพยากรธรรมชาติ
 โครงการป้องกันรักษาป่า พัฒนาและเพิ่มพื้นที่สีเขียว
 กิจกรรมหลักฟื้นฟูและดูแลรักษาทรัพยากรธรรมชาติ
 กิจกรรมปลูกไม้ใช้สอยในพื้นที่โครงการพัฒนาป่าไม้อันเนื่องมาจากพระราชดำริ



กิจกรรมปลูกไม้ใช้สอยในพื้นที่โครงการพัฒนาป่าไม้อันเนื่องมาจากพระราชดำริ ๕๐ ไร่ โครงการอนุรักษ์และฟื้นฟูทรัพยากรป่าไม้พื้นที่ลุ่มน้ำแม่มุ อันเนื่องมาจากพระราชดำริ จังหวัดเชียงใหม่



กิจกรรมปลูกไม้ใช้สอยในพื้นที่โครงการพัฒนาป่าไม้อันเนื่องมาจากพระราชดำริ ๓๐ ไร่ โครงการอนุรักษ์และฟื้นฟูทรัพยากรป่าไม้บ้านแม่ลง อันเนื่องมาจากพระราชดำริ จังหวัดเชียงใหม่



กิจกรรมปลูกไม้ใช้สอยในพื้นที่โครงการพัฒนาป่าไม้อันเนื่องมาจากพระราชดำริ ๕๐ ไร่ โครงการอนุรักษ์และฟื้นฟูทรัพยากรป่าไม้พื้นที่ลุ่มน้ำแม่ทอง อันเนื่องมาจากพระราชดำริ จังหวัดเชียงใหม่



กิจกรรมปลูกไม้ใช้สอยในพื้นที่โครงการพัฒนาป่าไม้อันเนื่องมาจากพระราชดำริ ๕๐ ไร่ โครงการอนุรักษ์และฟื้นฟูทรัพยากรป่าไม้บ้านพะกะเซ อันเนื่องมาจากพระราชดำริ จังหวัดเชียงใหม่

แผนงานยุทธศาสตร์สร้างการเติบโตอย่างยั่งยืน อนุรักษ์ ฟื้นฟู และป้องกันการทำลายทรัพยากรธรรมชาติ
 โครงการบริหารจัดการที่ดินป่าไม้อย่างเป็นระบบและเป็นธรรม
 กิจกรรมหลักการจัดการที่ดินป่าไม้ในระดับพื้นที่
 กิจกรรมสร้างป่าสร้างรายได้ (ตามแผนการจัดการทรัพยากรที่ดินและป่าไม้ระดับพื้นที่)



กิจกรรมโครงการสร้างป่าสร้างรายได้ (ตามแผนการจัดการทรัพยากรที่ดินและป่าไม้ระดับพื้นที่ ๒๐๐ ไร่ โครงการสร้างป่าสร้างรายได้ตามแนวพระราชดำริ สมเด็จพระกนิษฐาธิราชเจ้า กรมสมเด็จพระเทพรัตนราชสุดาฯ สยามบรมราชกุมารี อำเภอแม่แจ่ม พื้นที่ ๑



กิจกรรมโครงการสร้างป่าสร้างรายได้ (ตามแผนการจัดการทรัพยากรที่ดินและป่าไม้ระดับพื้นที่ ๒๐๐ ไร่ โครงการสร้างป่าสร้างรายได้ตามแนวพระราชดำริ สมเด็จพระกนิษฐาธิราชเจ้า กรมสมเด็จพระเทพรัตนราชสุดาฯ สยามบรมราชกุมารี อำเภอแม่แจ่ม พื้นที่ ๒



กิจกรรมโครงการสร้างป่าสร้างรายได้ (ตามแผนการจัดการทรัพยากรที่ดินและป่าไม้ระดับพื้นที่ ๒๐๐ ไร่ โครงการสร้างป่าสร้างรายได้ตามแนวพระราชดำริ สมเด็จพระกนิษฐาธิราชเจ้า กรมสมเด็จพระเทพรัตนราชสุดาฯ สยามบรมราชกุมารี อำเภอแม่แจ่ม พื้นที่ ๓



กิจกรรมโครงการสร้างป่าสร้างรายได้ (ตามแผนการจัดการทรัพยากรที่ดินและป่าไม้ระดับพื้นที่ ๒๐๐ ไร่ โครงการสร้างป่าสร้างรายได้ตามแนวพระราชดำริ สมเด็จพระกนิษฐาธิราชเจ้า กรมสมเด็จพระเทพรัตนราชสุดาฯ สยามบรมราชกุมารี อำเภอแม่แจ่ม พื้นที่ ๔



กิจกรรมโครงการสร้างป่าสร้างรายได้ (ตามแผนการจัดการทรัพยากรที่ดินและป่าไม้ระดับพื้นที่ ๒๐๐ ไร่ โครงการสร้างป่าสร้างรายได้ตามแนวพระราชดำริ สมเด็จพระกนิษฐาธิราชเจ้า กรมสมเด็จพระเทพรัตนราชสุดาฯ สยามบรมราชกุมารี อำเภอแม่แจ่ม พื้นที่ ๕

ส่วนจัดการที่ดินป่าไม้

ส่วนจัดการที่ดินป่าไม้

๑. หน้าที่รับผิดชอบ

๑.๑ จะทำแผนงานและงบประมาณ แผนปฏิบัติการและแผนการใช้จ่ายงบประมาณและจัดทำรายงานผลการปฏิบัติงานของส่วน

๑.๒ ดำเนินการเกี่ยวกับการจัดการทรัพยากรที่ดินป่า การกำหนดขอบเขตที่ดินป่าไม้ การจัดการการใช้ที่ดินป่าไม้ การสำรวจและจัดทำฐานข้อมูลภูมิสารสนเทศป่าไม้ และการบริหารจัดการการนันทนาการ ในพื้นที่รับผิดชอบ

๑.๓ กำกับ ควบคุมดูแลและประสานงานด้านการจัดการทรัพยากรป่าไม้

๑.๔ ปฏิบัติงานอื่นที่เกี่ยวข้องกับงานที่ได้รับมอบหมาย

๒. โครงสร้างการบริหารงาน

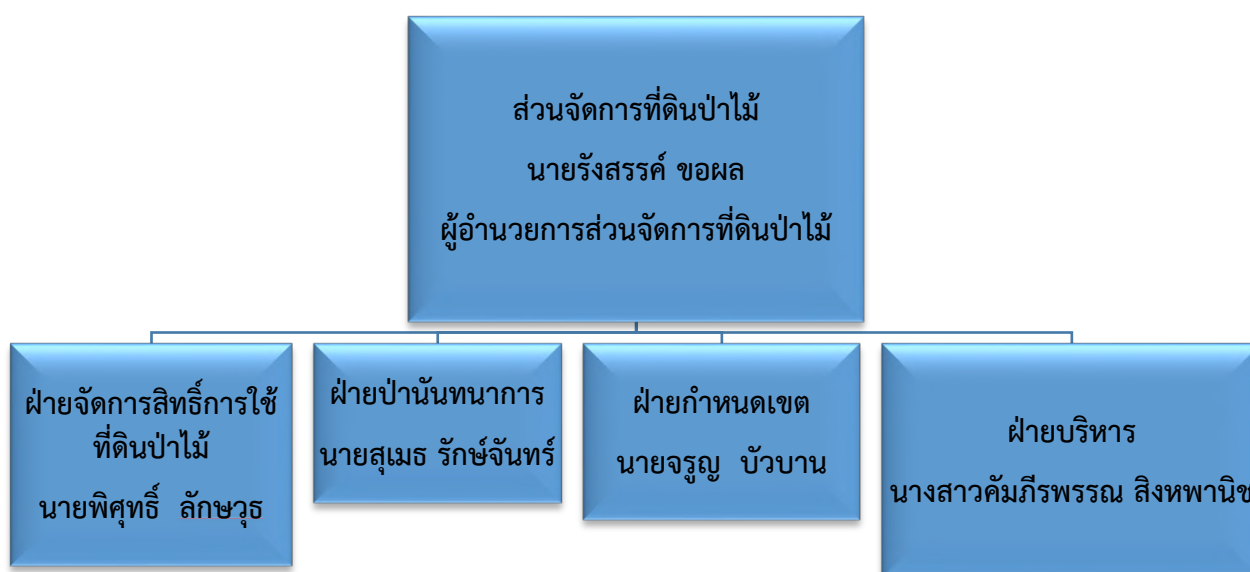

๓. อัตรากำลัง

๓.๑ ข้าราชการ	๑๐	อัตรา
๓.๒ พนักงานราชการ	๑๔	อัตรา
รวม	๒๔	อัตรา

๒. แผนและผลการปฏิบัติงานประจำปี พุทธศักราช ๒๕๖๘

กิจกรรม	หน่วย นับ	แผน	ผล	งบประมาณ					เบิกจ่าย	คงเหลือ	ร้อยละ การเบิกจ่าย
				งบดำเนินงาน	งบลงทุน	เงินอุดหนุน	งบรายจ่ายอื่น	รวม			
ส่วนจัดการที่ดินป่าไม้											
๑.แผนงานยุทธศาสตร์การบริหารจัดการที่ดินและทรัพยากรที่ดิน											
ผลผลิต/โครงการบริหารจัดการที่ดินป่าไม้อย่างเป็นระบบและเป็นธรรม											
กิจกรรมหลักการจัดการที่ดินป่าไม้ในระดับพื้นที่											
กิจกรรมสำรวจทรัพยากรที่ดินและป่าไม้เพื่อจัดทำข้อมูลที่ดินและแผนที่ ขอบเขตที่ดินในพื้นที่ป่าไม้ถาวร	๙๐๐ ไร่				๑๐๗,๑๐๐			๑๐๗,๑๐๐	๑๐๗,๐๓๐	๗๐	๑๐๐
๒.แผนงานยุทธศาสตร์การบริหารจัดการที่ดินและทรัพยากรที่ดิน											
ผลผลิต/โครงการบริหารจัดการที่ดินป่าไม้อย่างเป็นระบบและเป็นธรรม											
กิจกรรมหลักการจัดการที่ดินป่าไม้ในระดับพื้นที่											
กิจกรรมคัดกรองและรับรองการอยู่อาศัยยทำกินแบบแปลงรวมในพื้นที่ป่า สงวนแห่งชาติ	๑,๖๐๐ ราย				๒๐๑,๗๐๐			๒๐๑,๗๐๐	๒๐๑,๗๐๐	๐	๑๐๐
๓.แผนงานยุทธศาสตร์การบริหารจัดการที่ดินและทรัพยากรที่ดิน											
ผลผลิต/โครงการบริหารจัดการที่ดินป่าไม้อย่างเป็นระบบและเป็นธรรม											
กิจกรรมหลักการจัดการที่ดินป่าไม้ในระดับพื้นที่											
กิจกรรมจัดระเบียบเพื่อจัดที่ดินทำกินให้ชุมชนในพื้นที่ป่าสงวนแห่งชาติ	๑๐,๕๐๐ ไร่			๒๕๐,๐๐๐				๒๕๐,๐๐๐	๒๕๐,๐๐๐	๐	๑๐๐
๔.แผนงานยุทธศาสตร์การบริหารจัดการที่ดินและทรัพยากรที่ดิน											
ผลผลิต/โครงการบริหารจัดการที่ดินป่าไม้อย่างเป็นระบบและเป็นธรรม											
กิจกรรมหลักการจัดการที่ดินป่าไม้ในระดับพื้นที่											
กิจกรรมตรวจติดตามการปฏิบัติตามข้อกำหนดการใช้ที่ดินของผู้ได้รับ การจัดที่ดินตามโครงการจัดที่ดินทำกินให้ชุมชน	๒,๐๐๐ ไร่			๑๑๐,๐๐๐				๑๑๐,๐๐๐	๑๑๐,๐๐๐	๐	๑๐๐

กิจกรรม	หน่วย นับ	แผน	ผล	งบประมาณ					เบิกจ่าย	คงเหลือ	ร้อยละ การเบิกจ่าย
				งบดำเนินงาน	งบลงทุน	เงินอุดหนุน	งบรายจ่าย อื่น	รวม			
๕.แผนงานยุทธศาสตร์การบริหารจัดการที่ดินและทรัพยากรที่ดิน											
ผลผลิต/โครงการบริหารจัดการที่ดินป่าไม้อย่างเป็นระบบและเป็นธรรม											
กิจกรรมหลักการจัดการที่ดินป่าไม้ในระดับพื้นที่											
กิจกรรมจัดทำสมุดประจำตัวให้แก่ราษฎรผู้ได้รับการรับรองให้อยู่อาศัยทำ กินในพื้นที่ป่าสงวนแห่งชาติ	-			๒๒๔,๘๐๐				๒๒๔,๘๐๐	๒๒๔,๗๙๐	๑๐	๑๐๐
๖.แผนงานยุทธศาสตร์การบริหารจัดการที่ดินและทรัพยากรที่ดิน											
ผลผลิต/โครงการบริหารจัดการที่ดินป่าไม้อย่างเป็นระบบและเป็นธรรม											
กิจกรรมหลักการจัดการที่ดินป่าไม้ในระดับพื้นที่											
กิจกรรมโครงการบริหารจัดการที่ดินป่าไม้ทั้งระบบ	๑ หน่วย			๒๐,๐๐๐				๒๐,๐๐๐	๑๙,๕๒๓.๑๐	๔๗๖.๙๐	๙๘
๗.แผนงานยุทธศาสตร์สร้างการเติบโตอย่างยั่งยืน อนุรักษ์ ป่าไม้ และป้องกันการทำลายทรัพยากรธรรมชาติ											
ผลผลิต/โครงการป้องกันรักษาป่า พัฒนาและเพิ่มพื้นที่สีเขียว											
กิจกรรมหลักปรับปรุง เครื่องมือ และกลไก ในการบริหารจัดการทรัพยากรธรรมชาติ											
กิจกรรมบริหารจัดการคณะกรรมการควบคุมและรักษาป่าสงวนแห่งชาติ ประจำจังหวัด	๒ จังหวัด			๓๕,๑๐๐				๓๕,๑๐๐	๓๔,๗๔๐	๓๖๐	๙๙
๘.แผนงานยุทธศาสตร์การบริหารจัดการที่ดินและทรัพยากรที่ดิน											
ผลผลิต/โครงการบริหารจัดการที่ดินป่าไม้อย่างเป็นระบบและเป็นธรรม											
กิจกรรมหลักจัดทำฐานข้อมูลพื้นที่ป่าไม้											
กิจกรรมจัดทำแผนที่แนวเขตป่าสงวนแห่งชาติแนบท้ายกฎกระทรวงป่า สงวนแห่งชาติภายหลังจาก การปรับปรุงแผนที่แนวเขตที่ดินของรัฐ แบบ บูรณาการ (One Map)	๑ งาน ๑:๔๐๐๐			๑๔๐,๐๐๐				๑๔๐,๐๐๐	๑๓๙,๙๙๙.๕๔	๐.๔๖	๑๐๐
๙.แผนงานยุทธศาสตร์การบริหารจัดการที่ดินและทรัพยากรที่ดิน											
ผลผลิต/โครงการบริหารจัดการที่ดินป่าไม้อย่างเป็นระบบและเป็นธรรม											
กิจกรรมหลักจัดทำฐานข้อมูลพื้นที่ป่าไม้											
กิจกรรมจัดทำเครื่องหมายแสดงแนวเขตป่าสงวนแห่งชาติภายหลังจาก การปรับปรุงแผนที่แนวเขตที่ดินของรัฐ แบบบูรณาการ (One Map)	๑ งาน			๑๐๐,๐๐๐				๑๐๐,๐๐๐	๑๐๐,๐๐๐	๐	๑๐๐
๑๐.แผนงานยุทธศาสตร์การบริหารจัดการที่ดินและทรัพยากรที่ดิน											
ผลผลิต/โครงการบริหารจัดการที่ดินป่าไม้อย่างเป็นระบบและเป็นธรรม											
กิจกรรมหลักการจัดการที่ดินป่าไม้ในระดับพื้นที่											

กิจกรรม	หน่วย นับ	แผน	ผล	งบประมาณ					เบิกจ่าย	คงเหลือ	ร้อยละ การเบิกจ่าย
				งบดำเนินงาน	งบลงทุน	เงินอุดหนุน	งบรายจ่าย อื่น	รวม			
กิจกรรมการระงับชี้แนวเขตป่าไม้และการตรวจพิสูจน์ที่ดินเพื่อการ ถ่ายทอดและรับรองแนวเขตป่าสงวนแห่งชาติในพื้นที่รับผิดชอบของ กรมป่าไม้			๓๐,๐๐๐					๓๐,๐๐๐	๓๐,๐๐๐	๐	๑๐๐
๑๑.แผนงานยุทธศาสตร์การบริหารจัดการที่ดินและทรัพยากรที่ดิน											
ผลผลิต/โครงการบริหารจัดการที่ดินป่าไม้อย่างเป็นระบบและเป็นธรรม											
กิจกรรมหลักการจัดการที่ดินป่าไม้ในระดับพื้นที่											
กิจกรรมจัดการป่าสงวนแห่งชาติ	๒ พื้นที่		๓๐,๐๐๐					๓๐,๐๐๐	๓๐,๐๐๐	๐	๑๐๐
๑๒.แผนงานยุทธศาสตร์การบริหารจัดการที่ดินและทรัพยากรที่ดิน											
ผลผลิต/โครงการบริหารจัดการที่ดินป่าไม้อย่างเป็นระบบและเป็นธรรม											
กิจกรรมหลักการจัดการที่ดินป่าไม้ในระดับพื้นที่											
กิจกรรมจัดการที่ดินป่าสงวนแห่งชาติ ด้วยป่า ๓ อย่างตามแนว พระราชดำริเพื่อการอนุรักษ์ดินและน้ำและการอยู่อาศัยทำกินอย่าง ยั่งยืนบนพื้นที่ลุ่มน้ำ ชั้นที่ ๑และ๒ จังหวัดเชียงใหม่	๒๐ ไร่		๑๕๓,๐๐๐					๑๕๓,๐๐๐	๑๕๓,๐๐๐	๐	๑๐๐
๑๓.แผนงานยุทธศาสตร์การบริหารจัดการที่ดินและทรัพยากรดิน											
ผลผลิต/โครงการบริหารจัดการที่ดินและทรัพยากรดินอย่างยั่งยืน											
กิจกรรมหลักแทนกันสำนักงานคณะกรรมการนโยบายที่ดินแห่งชาติ											
กิจกรรมจัดที่ดินทำกินให้ชุมชนตามนโยบายรัฐบาลภายใต้ คณะกรรมการนโยบายที่ดินแห่งชาติเพื่อแก้ไขปัญหาที่ดินของ ราษฎรในพื้นที่ป่า	๑ งาน							๕๔๐,๐๐๐	๕๔๐,๐๐๐	๐	๑๐๐
๑๔.แผนงานยุทธศาสตร์การบริหารจัดการที่ดินและทรัพยากรที่ดิน											
ผลผลิต/โครงการบริหารจัดการที่ดินป่าไม้อย่างเป็นระบบและเป็นธรรม											
กิจกรรมหลักการจัดการที่ดินป่าไม้ในระดับพื้นที่											
กิจกรรมจัดทำสมุดประจำตัวให้แก่ราษฎรผู้ได้รับการรับรองให้อยู่ อาศัยทำกินในพื้นที่ป่าสงวนแห่งชาติ			๕๐๒,๐๐๐					๕๐๒,๐๐๐	๕๐๒,๙๗๘.๑๙	๒๑.๘๑	๑๐๐
๑๕.แผนงานยุทธศาสตร์การบริหารจัดการที่ดินและทรัพยากรที่ดิน											
ผลผลิต/โครงการบริหารจัดการที่ดินป่าไม้อย่างเป็นระบบและเป็นธรรม											
กิจกรรมหลักการจัดการที่ดินป่าไม้ในระดับพื้นที่											
			๙,๓๕๗,๕๐๐					๙,๓๕๗,๕๐๐	๙,๓๕๗,๔๙๖.๙๙	๓.๐๑	๑๐๐

กิจกรรม	หน่วย นับ	แผน	ผล	งบประมาณ					เบิกจ่าย	คงเหลือ	ร้อยละ การเบิกจ่าย
				งบดำเนินงาน	งบลงทุน	เงินอุดหนุน	งบรายจ่าย อื่น	รวม			
กิจกรรมโครงการจัดทำแผนการบริหารจัดการทรัพยากรที่ดินและป่าไม้ระดับพื้นที่	๒๔๙ หมู่บ้าน										
รวมทั้งสิ้น			๑๐,๙๕๒,๕๐๐	๘๔๘,๘๐๐			๑๑,๘๐๑,๓๐๐	๑๑,๘๐๐,๒๕๗.๘๒		๑๐๐	

๑.แผนงานยุทธศาสตร์การบริหารจัดการที่ดินและทรัพยากรที่ดินทรัพยากรธรรมชาติ

ผลผลิต/โครงการบริหารจัดการที่ดินป่าไม้อย่างเป็นระบบและเป็นธรรม

กิจกรรมหลัก/โครงการการจัดการที่ดินป่าไม้ในระดับพื้นที่

กิจกรรมย่อย/โครงการจัดทำแผนการบริหารจัดการทรัพยากรที่ดินและป่าไม้ระดับพื้นที่



เจ้าหน้าที่ลงสำรวจตรวจสอบขอบเขตพื้นที่ดำเนินการในแต่ละกรอบมาตรการในพื้นที่จริง และจัดประชุมราษฎรและคณะกรรมการหมู่บ้าน สร้างการมีส่วนร่วมในการนำมาตราการลงสู่การปฏิบัติ ที่ห้องที่บ้านหนองอ้อม ตำบลแม่ข่า อำเภอดง จังหวัดเชียงใหม่



จัดประชุมราษฎรและคณะกรรมการหมู่บ้าน สร้างการมีส่วนร่วมในการนำมาตราการลงสู่การปฏิบัติ ที่ห้องที่บ้านแม่สุ่นน้อย ตำบลแม่สุ่น อำเภอดง จังหวัดเชียงใหม่



จัดทำบัญชีรายชื่อราษฎรและผังแปลงที่ดินรวม เพื่อใช้เป็นหลักฐานรับรองการอยู่อาศัยทำกินแบบแปลงรวม

๒. แผนงานยุทธศาสตร์การบริหารจัดการที่ดินและทรัพยากรที่ดินทรัพยากรธรรมชาติ

ผลผลิต/โครงการบริหารจัดการที่ดินป่าไม้อย่างเป็นระบบและเป็นธรรม

กิจกรรมหลัก/โครงการจัดการที่ดินป่าไม้ในระดับพื้นที่

กิจกรรมย่อย/โครงการกิจกรรมสำรวจทรัพยากรที่ดินและป่าไม้เพื่อจัดทำข้อมูลที่ดินและแผนที่ขอบเขตที่ดินในพื้นที่ป่าไม้ถาวรเชียงใหม่ และลำพูน



จัดประชุมชี้แจงราษฎร และตรวจสอบ จัดทำข้อมูลที่ดิน และแผนที่ขอบเขตที่ดินในพื้นที่ป่าไม้ถาวร ตามโครงการสำรวจการถือครองเพื่อการจัดการที่ดินในพื้นที่ป่าไม้ถาวร ท้องบ้านหนองกอก ตำบลบ้านปวง อำเภอทุ่งหัวช้าง จังหวัดลำพูน



ตรวจสอบ จัดทำข้อมูลที่ดิน และแผนที่ขอบเขตที่ดินในพื้นที่ป่าไม้ถาวร พร้อมลงพื้นที่รังวัดรูปแปลงจริง ตามโครงการสำรวจการถือครองเพื่อการจัดการที่ดินในพื้นที่ป่าไม้ถาวร ท้องบ้านห้วยห้าง ตำบล ตะเคียนปม อำเภอทุ่งหัวช้าง จังหวัดลำพูน

๓. แผนงานยุทธศาสตร์การบริหารจัดการที่ดินและทรัพยากรที่ดิน

ผลผลิต/โครงการบริหารจัดการที่ดินป่าไม้อย่างเป็นระบบและเป็นธรรม

กิจกรรมหลัก/โครงการจัดการที่ดินป่าไม้ในระดับพื้นที่

กิจกรรมย่อย/โครงการกิจกรรมจัดระเบียบเพื่อจัดที่ดินทำกินให้ชุมชนในพื้นที่ป่าสงวนแห่งชาติ



จัดประชุมชี้แจงกิจกรรมจัดระเบียบเพื่อจัดที่ดินทำกินให้ชุมชนในพื้นที่ป่าสงวนแห่งชาติ ราษฎรในพื้นที่ป่าสงวนแห่งชาติ ป่าบ้านโฮ้ง จังหวัดลำพูน และป่าสงวนแห่งชาติ ป่าแม่แจ่ม (ต.แม่ศึก, ต.แม่นาจร) จังหวัดเชียงใหม่ เพื่อจัดที่ดินทำกินให้ชุมชน โดยดำเนินการสำรวจ ตรวจสอบ ข้อมูลให้เป็นปัจจุบัน

๔. แผนงานยุทธศาสตร์การบริหารจัดการที่ดินและทรัพยากรที่ดินทรัพยากรธรรมชาติ

ผลผลิต/บริหารจัดการที่ดินป่าไม้อย่างเป็นระบบและเป็นธรรม

กิจกรรมหลัก/โครงการการจัดการที่ดินป่าไม้ในระดับพื้นที่

กิจกรรมย่อย/กิจกรรมจัดทำสมุดประจำตัวให้แก่ราษฎรผู้ได้รับการรับรองให้อยู่อาศัยทำกินในพื้นที่ป่าสงวนแห่งชาติ



พิธีมอบจัดทำสมุดประจำตัวผู้ได้รับการแก้ไขปัญหาการอยู่อาศัยทำกินในพื้นที่ป่าสงวนแห่งชาติ ตามมติคณะรัฐมนตรี เมื่อวันที่ ๒๖ พฤศจิกายน ๒๕๖๑ แก่ราษฎรอำเภอแม่แจ่ม จังหวัดเชียงใหม่ ประจำปีงบประมาณ ๒๕๖๘ จำนวน ๗,๐๐๐ ราย

๕.แผนงานยุทธศาสตร์การบริหารจัดการที่ดินและทรัพยากรที่ดิน

ผลผลิต/โครงการบริหารจัดการที่ดินป่าไม้อย่างเป็นระบบและเป็นธรรม

กิจกรรมหลัก/โครงการการจัดการที่ดินป่าไม้ในระดับพื้นที่

กิจกรรมย่อย/โครงการกิจกรรมตรวจติดตามการปฏิบัติตามข้อกำหนดการใช้ที่ดินของผู้ได้รับการจัดที่ดินตามโครงการจัดที่ดินทำกินให้ชุมชน



จัดประชุมชี้แจงราษฎรแผนตรวจติดตามการปฏิบัติตามข้อกำหนดการใช้ที่ดินของผู้ได้รับการจัดที่ดินตามโครงการจัดที่ดินทำกินให้ชุมชน (ป่าสงวนแห่งชาติ ป่าแม่ตาลและป่าแม่ยู่) ที่ห้องที่บ้านเด่นสารภี ตำบลบ้านตาล อำเภอฮอด จังหวัดเชียงใหม่



ลงพื้นที่ตรวจสอบรูปแปลงผู้ได้รับการจัดที่ดินตามโครงการจัดที่ดินทำกินให้ชุมชน (ป่าสงวนแห่งชาติ ป่าแม่ตาลและป่าแม่ยู่) ที่ห้องที่บ้านเด่นสารภี ตำบลบ้านตาล อำเภอฮอด จังหวัดเชียงใหม่

๖. แผนงานยุทธศาสตร์การบริหารจัดการที่ดินและทรัพยากรที่ดิน

ผลผลิต/โครงการบริหารจัดการที่ดินป่าไม้อย่างเป็นระบบและเป็นธรรม

กิจกรรมหลัก/โครงการจัดการที่ดินป่าไม้ในระดับพื้นที่

กิจกรรมย่อย/โครงการกิจกรรมคัดกรองและรับรองการอยู่อาศัยทำกินแบบแปลงรวมในพื้นที่ป่าสงวนแห่งชาติ



ลงพื้นที่จัดประชุมชี้แจงราษฎร เกี่ยวกับแผนงานคัดกรองและรับรองการอยู่อาศัยทำกินแบบแปลงรวมในพื้นที่ป่าสงวนแห่งชาติ ท้องอำเภอมกแก้ว จังหวัดเชียงใหม่

๗. แผนงานยุทธศาสตร์การบริหารจัดการที่ดินและทรัพยากรที่ดิน

ผลผลิต/บริหารจัดการที่ดินป่าไม้อย่างเป็นระบบและเป็นธรรม

กิจกรรมหลัก/การจัดการที่ดินป่าไม้ในระดับพื้นที่

กิจกรรมย่อย/กิจกรรมจัดการที่ดินป่าสงวนแห่งชาติ ด้วยป่า ๓ อย่างตามแนวพระราชดำริเพื่อการอนุรักษ์ดินและน้ำและการอยู่อาศัยทำกินอย่างยั่งยืนบนพื้นที่ลุ่มน้ำ ชั้นที่ ๑ และ ๒ จังหวัดเชียงใหม่



ท้องที่ ตำบลช่างเคิ่ง อำเภอแม่แจ่ม จังหวัดเชียงใหม่



ท้องที่ ตำบลกองแขก อำเภอแม่แจ่ม จังหวัดเชียงใหม่

๘.แผนงานยุทธศาสตร์สร้างการเติบโตอย่างยั่งยืน อนุรักษ์ ฟื้นฟู และป้องกันการทำลายทรัพยากรธรรมชาติ
ผลผลิต/โครงการป้องกันรักษาป่า พัฒนาและเพิ่มพื้นที่สีเขียว

กิจกรรมหลัก/โครงการปรับปรุง เครื่องมือ และกลไก ในการบริหารจัดการทรัพยากรธรรมชาติ

กิจกรรมย่อย/โครงการ กิจกรรมบริหารงานคณะกรรมการควบคุมและรักษาป่าสงวนแห่งชาติประจำจังหวัด

จัดประชุม ณ ศาลากลางจังหวัดเชียงใหม่



จัดประชุม ณ ศาลากลางจังหวัดลำพูน



๙. แผนงานยุทธศาสตร์การบริหารจัดการที่ดินและทรัพยากรที่ดิน

ผลผลิต/โครงการบริหารจัดการที่ดินป่าไม้อย่างเป็นระบบและเป็นธรรม

กิจกรรมหลัก/โครงการจัดทำฐานข้อมูลพื้นที่ป่าไม้

กิจกรรมย่อย/โครงการกิจกรรมจัดทำแผนที่แนวเขตป่าสงวนแห่งชาติแนบท้ายกฎกระทรวงป่าสงวนแห่งชาติภายหลังจาก การปรับปรุงแผนที่แนวเขตที่ดินของรัฐ แบบบูรณาการ (One Map)



ประชุมจัดทำแผนที่แนวเขตป่าสงวนแห่งชาติแนบท้ายกฎกระทรวงป่าสงวนแห่งชาติภายหลังจาก การปรับปรุงแผนที่แนวเขตที่ดินของรัฐ แบบบูรณาการ (One Map) ณ สำนักบริหารพื้นที่อนุรักษ์ที่ ๑๖ เชียงใหม่

๑๐.แผนงานยุทธศาสตร์การบริหารจัดการที่ดินและทรัพยากรที่ดิน

ผลผลิต/โครงการบริหารจัดการที่ดินป่าไม้อย่างเป็นระบบและเป็นธรรม

กิจกรรมหลัก/โครงการจัดทำฐานข้อมูลพื้นที่ป่าไม้

กิจกรรมย่อย/โครงการกิจกรรมจัดทำเครื่องหมายแสดงแนวเขตป่าสงวนแห่งชาติภายหลังจาก การปรับปรุงแผนที่แนวเขตที่ดินของรัฐ แบบบูรณาการ (One Map)



ประชุมตรวจสอบที่ดินตามกฎหมายกระทรวง ฉบับที่ ๕๙ (พ.ศ.๒๕๖๖)

๑๑.แผนงานยุทธศาสตร์การบริหารจัดการที่ดินและทรัพยากรที่ดิน

ผลผลิต/โครงการบริหารจัดการที่ดินป่าไม้อย่างเป็นระบบและเป็นธรรม

กิจกรรมหลัก/โครงการจัดการที่ดินป่าไม้ในระดับพื้นที่

กิจกรรมย่อย/โครงการ กิจกรรมการระวางชี้แนวเขตป่าไม้และการตรวจพิสูจน์ที่ดินเพื่อการถ่ายทอดและรับรองแนวเขตป่าสงวนแห่งชาติในพื้นที่รับผิดชอบของกรมป่าไม้



การระวางชี้แนวเขตป่าไม้และการตรวจพิสูจน์ที่ดินเพื่อการถ่ายทอดและรับรองแนวเขตป่าสงวนแห่งชาติในพื้นที่รับผิดชอบของกรมป่าไม้ สำนักงานที่ดินอำเภอแม่ริม จังหวัดเชียงใหม่



การระวางชี้แนวเขตป่าไม้และการตรวจพิสูจน์ที่ดินเพื่อการถ่ายทอดและรับรองแนวเขตป่าสงวนแห่งชาติในพื้นที่รับผิดชอบของกรมป่าไม้ ณ สำนักงานที่ดินอำเภอเชียงดาว จังหวัดเชียงใหม่

๑๒.แผนงานยุทธศาสตร์การบริหารจัดการที่ดินและทรัพยากรที่ดิน
 ผลผลิต/โครงการบริหารจัดการที่ดินป่าไม้อย่างเป็นระบบและเป็นธรรม
 กิจกรรมหลัก/โครงการการจัดการที่ดินป่าไม้ในระดับพื้นที่
 กิจกรรมย่อย/โครงการ กิจกรรมโครงการจัดการป่าสงวนแห่งชาติ

โครงการพัฒนาพื้นที่เตรียมการป่านันทนาการรอยผ้าขาว ท้องที่ตำบลกองแขก อำเภอแม่แจ่ม จังหวัดเชียงใหม่



โครงการพัฒนาพื้นที่เตรียมการป่านันทนาการผาสิ่งเหล็กเลียว ท้องที่ตำบลบ้านตาล อำเภอฮอด จังหวัดเชียงใหม่



ส่วนส่งเสริมการปลูกป่า

๑. หน้าที่ความรับผิดชอบ

๑. จัดทำแผนงานและงบประมาณ แผนปฏิบัติการและแผนการใช้จ่ายงบประมาณ และจัดทำรายงานผลการปฏิบัติงานของส่วน
๒. จัดทำฐานข้อมูลแผนที่แปลงปลูกและบำรุงป่าในระบบสารสนเทศทางภูมิศาสตร์
๓. ส่งเสริมและสนับสนุนการปลูกและฟื้นฟูป่าไม้ในทุกรูปแบบทั้งในที่ดินของรัฐ และที่ดินเอกชน รวมทั้งการดำเนินงานในรูปสหกรณ์สวนป่า การปลูกป่าเศรษฐกิจ และการดำเนินงานเกี่ยวกับกฎหมายว่าด้วยสวนป่า และกฎหมายอื่นที่เกี่ยวข้อง
๔. ดำเนินการเกี่ยวกับงานวิจัยและการพัฒนาด้านการป่าไม้ บริการงานวิชาการ รวมทั้งส่งเสริมและเผยแพร่ความรู้เกี่ยวกับการเพาะชำกล้าไม้ การปลูก บำรุงและฟื้นฟูป่า แก่ประชาชน หน่วยงานภาครัฐ และภาคเอกชน
๕. กำกับ ควบคุมดูแล และประสานงานด้านส่งเสริมการปลูกป่า
๖. ปฏิบัติงานอื่นที่เกี่ยวข้องหรืองานที่ได้รับมอบหมาย

๒. โครงสร้างการบริหารงาน



๓. อัตรากำลัง

๓.๑	ข้าราชการ	จำนวน	๑๖	อัตรา
๓.๒	พนักงานราชการ	จำนวน	๒๕	อัตรา
	รวม		๔๑	อัตรา

๔. แผนและผลการปฏิบัติงานประจำปี พุทธศักราช ๒๕๖๘

กิจกรรม	หน่วยนับ	แผน	ผล	งบประมาณ					เบิกจ่าย	คงเหลือ	ร้อยละการเบิกจ่าย
				งบดำเนินงาน	งบลงทุน	เงินอุดหนุน	งบรายจ่ายอื่น	รวม			
ส่วนส่งเสริมการปลูกป่า (งานภาครัฐ)											
๑.แผนงาน พื้นฐานด้านการสร้างการเติบโตบนคุณภาพชีวิตที่เป็นต่อสิ่งแวดล้อม											
ผลผลิต พื้นที่ป่าไม่ได้รับการบริหารจัดการ											
กิจกรรมหลัก พื้นที่ป่าไม้											
กิจกรรม บำรุงรักษาป่า (งานบำรุงรักษาป่า)											
-บริหารจัดการหน่วยต้นน้ำ	หน่วย	๕	๕	๑,๗๕๐,๐๐๐				๑,๗๕๐,๐๐๐	๑,๗๕๐,๐๐๐	๐	๑๐๐
-อำนวยการ	งาน	๑	๑	๔๐,๐๐๐				๔๐,๐๐๐	๔๐,๐๐๐	๐	๑๐๐
-บำรุงป่าใช้สอย	ไร่	๖๘๐	๖๘๐		๗๐๐,๔๐๐			๗๐๐,๔๐๐	๗๐๐,๔๐๐	๐	๑๐๐
-บำรุงรักษาป่าปีที่ ๒-๖	ไร่	๘๕๐	๘๕๐		๙๖๙,๐๐๐			๙๖๙,๐๐๐	๙๖๙,๐๐๐	๐	๑๐๐
-บำรุงรักษาป่าปีที่ ๗-๑๐	ไร่	๔,๘๐๐	๔,๘๐๐		๒,๕๙๒,๐๐๐			๒,๕๙๒,๐๐๐	๒,๕๙๒,๐๐๐	๐	๑๐๐
-บำรุงสวนป่าห้วย อายุ ๒-๖ ปี	ไร่	๑,๐๘๐	๑,๐๘๐		๗๕๖,๐๐๐			๗๕๖,๐๐๐	๗๕๖,๐๐๐	๐	๑๐๐
-บำรุงสวนป่าห้วย อายุ ๗-๑๐ ปี	ไร่	๒๙๐	๒๙๐		๑๕๖,๖๐๐			๑๕๖,๖๐๐	๑๕๖,๖๐๐	๐	๑๐๐
-จัดทำแนวกันไฟ	กิโลเมตร	๙๙	๙๙		๕๕๓,๕๐๐			๕๕๓,๕๐๐	๕๕๓,๕๐๐	๗๐	๙๙.๙๙
๒.แผนงาน บูรณาการบริหารจัดการทรัพยากรน้ำ											
โครงการปลูกป่าเพื่อฟื้นฟูป่าระบบนิเวศ											
กิจกรรมหลัก สร้างฝายต้นน้ำในพื้นที่ป่าต้นน้ำ											
กิจกรรมสร้างฝายต้นน้ำในพื้นที่ป่าต้นน้ำ											
-สร้างฝายต้นน้ำแบบคอกหมู ขนาด ๔ เมตร	ตัว	๗๘	๗๘		๔๔๔,๖๐๐			๔๔๔,๖๐๐	๔๔๔,๖๐๐	๐	๑๐๐
-สร้างฝายต้นน้ำแบบกล่องเกเบียนชนิดกระสอบดินทรายผสมซีเมนต์ ขนาด ๔ เมตร	ตัว	๒๕	๒๕		๗๗๒,๕๐๐			๗๗๒,๕๐๐	๗๖๗,๓๐๐	๕,๒๐๐	๙๙.๓๓
-สร้างฝายต้นน้ำแบบกึ่งถาวร ขนาด ๕ เมตร	ตัว	๒๐	๒๐		๗๑๔,๐๐๐			๗๑๔,๐๐๐	๗๑๔,๐๐๐	๐	๑๐๐
-สร้างฝายต้นน้ำแบบถาวร ขนาด ๔ เมตร	ตัว	๕	๕		๓๔๕,๐๐๐			๓๔๕,๐๐๐	๓๔๕,๐๐๐	๐	๑๐๐
๓. แผนงานยุทธศาสตร์บริหารจัดการทรัพยากรน้ำ											
โครงการสนับสนุนการบริหารจัดการน้ำและงานชลประทาน											
-บำรุงรักษาป่าปีที่ ๗-๑๐	ไร่	๙๐๐	๙๐๐		๔๘๖,๐๐๐			๔๘๖,๐๐๐	๔๘๖,๐๐๐	๐	๑๐๐
โครงการเพิ่มปริมาณน้ำในอ่างเก็บน้ำเขื่อนแม่กวงอุดมธารา จังหวัดเชียงใหม่											
					๓๙๒,๐๐๐			๓๙๒,๐๐๐	๓๙๒,๐๐๐	๐	๑๐๐

กิจกรรม	หน่วยนับ	แผน	ผล	งบประมาณ					เบิกจ่าย	คงเหลือ	ร้อยละการเบิกจ่าย	
				งบดำเนินงาน	งบลงทุน	เงินอุดหนุน	งบรายจ่ายอื่น	รวม				
-บำรุงรักษาระบบนิเวศน์ต้นน้ำ (๗-๑๐ ปี)	ไร่	๘๐๐	๘๐๐		๓๙๒,๐๐๐			๓๙๒,๐๐๐	๓๙๒,๐๐๐	๐	๑๐๐	
๔.แผนงานยุทธศาสตร์ป้องกันและแก้ไขปัญหาที่มีความมั่นคง												
ผลผลิต การรักษาความสงบเรียบร้อยและความมั่นคงภายในประเทศ												
กิจกรรมการบริหารจัดการความมั่นคงชายแดน												
-บำรุงรักษาป่าปีที่ ๒-๖	ไร่	๖๑	๖๑		๒๓๘,๕๖๐			๒๓๘,๕๖๐	๒๓๘,๕๖๐	๐	๑๐๐	
-บำรุงรักษาป่าปีที่ ๗-๑๐	ไร่	๓๑๓	๓๑๓		๖๙,๕๔๐			๗๘,๔๔๐	๑,๐๘๐,๐๐๐	๐	๑๐๐	
					๑๖๙,๐๒๐			๑๖๙,๐๒๐	๑,๐๘๐,๐๐๐	๐	๑๐๐	
๕.เงินฝากเพื่อบูรณะทรัพย์สินของกรมป่าไม้ รหัส ๐๐๗๗๐												
-บำรุงป่า ปีที่ ๒-๖	ไร่	๔,๒๖๓	๔,๒๖๓		๗,๘๒๙,๘๒๐			๗,๘๒๙,๘๒๐	๗,๘๒๙,๘๒๐	๐	๑๐๐	
-บำรุงป่า ปีที่ ๗-๑๐	ไร่	๕,๕๐๐	๕,๕๐๐		๔,๘๕๙,๘๒๐			๒,๙๗๐,๐๐๐	๔,๘๕๙,๘๒๐	๐	๑๐๐	
					๒,๙๗๐,๐๐๐			๒,๙๗๐,๐๐๐	๒,๙๗๐,๐๐๐	๐	๑๐๐	
๖.เงินฝากแผนกป่าไม้ รหัส ๐๐๙๓๐												
-บำรุงป่า ปีที่ ๒-๖	ไร่	๓๐	๓๐		๓๔,๒๐๐			๓๔,๒๐๐	๓๔,๒๐๐	๐	๑๐๐	
					๓๔,๒๐๐			๓๔,๒๐๐	๓๔,๒๐๐	๐	๑๐๐	
๗.เงินฝากเงินบริจาคกรมป่าไม้ รหัส ๐๐๙๒๗												
-บำรุงรักษาป่าปีที่ ๗-๑๐	ไร่	๒๕	๒๕		๑๒,๒๕๐			๑๒,๒๕๐	๑๒,๒๕๐	๐	๑๐๐	
					๑๒,๒๕๐			๑๒,๒๕๐	๑๒,๒๕๐	๐	๑๐๐	
๘.แผนงานยุทธศาสตร์สร้างการเติบโตอย่างยั่งยืน อนุรักษ์ ป่า และป้องกันการทำลายทรัพยากรธรรมชาติ												
ผลผลิต/โครงการป้องกันรักษาป่า พัฒนาและเพิ่มพื้นที่สีเขียว												
กิจกรรมหลักอนุรักษ์ทรัพยากรธรรมชาติอย่างมีส่วนร่วม												
กิจกรรมเครือข่ายชุมชนฟื้นฟูป่า	เครือข่าย	๒	๒		๒๘,๐๖๐	๑๐๐,๐๐๐		๑๒๘,๐๖๐	๑๒๘,๐๖๐	๐	๑๐๐	
					๒๘,๐๖๐	๑๐๐,๐๐๐		๑๒๘,๐๖๐	๑๒๘,๐๖๐	๐	๑๐๐	
รวมทั้งสิ้น					๑,๗๗๘,๐๖๐	๑๖,๙๙๖,๔๓๐	๑๐๐,๐๐๐	๐	๑๘,๘๗๔,๔๙๐	๑๘,๘๖๙,๒๒๐	๕,๒๗๐	๙๙.๙๘

กิจกรรม	หน่วยนับ	แผน	ผล	งบประมาณ					เบิกจ่าย	คงเหลือ	ร้อยละ การเบิกจ่าย
				งบ ดำเนินงาน	งบลงทุน	เงินอุดหนุน	งบรายจ่าย อื่น	รวม			
ฝ่ายปลูกป่า (ภาคเอกชน)											
๑.แผนงานยุทธศาสตร์สร้างการเติบโตอย่างยั่งยืน อนุรักษ์ ฟื้นฟู และป้องกันการทำลายทรัพยากรธรรมชาติ											
โครงการป้องกันรักษาป่า พัฒนาและเพิ่มพื้นที่สีเขียว											
กิจกรรมหลักขับเคลื่อนงานป่าไม้เพื่อรองรับการกักเก็บคาร์บอน											
กิจกรรมส่งเสริมมาตรฐานการค้าไม้และผลิตภัณฑ์ไม้ที่ปลอดจากการบุกรุกทำลายป่า สนับสนุนแนวทางความเป็นกลางทางคาร์บอน (Carbon Neutrality)	แปลง	๒	๒	๖๐,๐๐๐	-	-	-	๖๐,๐๐๐	๖๐,๐๐๐	๐	๑๐๐ %
๒.แผนงานยุทธศาสตร์สร้างการเติบโตอย่างยั่งยืน อนุรักษ์ ฟื้นฟู และป้องกันการทำลายทรัพยากรธรรมชาติ											
โครงการป้องกันรักษาป่า พัฒนาและเพิ่มพื้นที่สีเขียว											
กิจกรรมหลัก ส่งเสริมการปลูกไม้เศรษฐกิจแบบครบวงจร											
กิจกรรมพัฒนาระบบการรับรองด้านป่าไม้ที่ถูกต้องตามกฎหมายที่ได้มาตรฐานอย่างยั่งยืน (Forest Certification System)	แห่ง	๑	๑	๕๐,๐๐๐	-	-	-	๕๐,๐๐๐	๕๐,๐๐๐	๐	๑๐๐ %
๓.แผนงานยุทธศาสตร์สร้างการเติบโตอย่างยั่งยืน อนุรักษ์ ฟื้นฟู และป้องกันการทำลายทรัพยากรธรรมชาติ											
โครงการป้องกันรักษาป่า พัฒนาและเพิ่มพื้นที่สีเขียว											
กิจกรรมหลักส่งเสริมการปลูกไม้เศรษฐกิจแบบครบวงจร											
กิจกรรมส่งเสริมศักยภาพผู้ประกอบการด้านอุตสาหกรรมไม้ และธุรกิจไม้	ฐาน	๑	๑	๗,๙๐๐	-	-	-	๗,๙๐๐	๗,๙๐๐	๐	๑๐๐ %
๔.แผนงานยุทธศาสตร์การบริหารจัดการที่ดินและทรัพยากรที่ดิน											
ผลผลิต/โครงการบริหารจัดการที่ดินป่าไม้อย่างเป็นระบบและเป็นธรรม											
กิจกรรมหลักการจัดการที่ดินป่าไม้ระดับพื้นที่											
๔.๑ กิจกรรมส่งเสริมและพัฒนาการปลูกไม้เศรษฐกิจ	แปลง	๓๐	๓๐	๓๓,๙๐๐	-	-	-	๓๓,๙๐๐	๓๓,๙๐๐	๐	๑๐๐ %
๔.๒ กิจกรรมเสริมสร้างความเข้มแข็งของเครือข่ายเกษตรกรอาชีพปลูกสวนป่า	จังหวัด	๒	๒	๕๖,๕๐๐	-	-	-	๕๖,๕๐๐	๕๖,๕๐๐	๐	๑๐๐ %

กิจกรรม	หน่วยนับ	แผน	ผล	งบประมาณ					เบิกจ่าย	คงเหลือ	ร้อยละ การเบิกจ่าย
				งบ ดำเนินงาน	งบลงทุน	เงินอุดหนุน	งบรายจ่าย อื่น	รวม			
๔.๓ กิจกรรมโครงการส่งเสริมปลูกไม้โตเร็วเพื่ออุตสาหกรรม				๑๓,๕๐๐	-	๔๐๐,๐๐๐	-	๔๐๐,๐๐๐	๓๙๓,๐๐๐	๗,๐๐๐	๙๘ %
ปีที่ ๑ (ปี ๒๕๖๘) อัตราไร่ละ ๒,๕๐๐ บาท	ไร่	๑๐๐	๑๐๐	-	-	๒๕๐,๐๐๐	-	๒๕๐,๐๐๐	๒๕๐,๐๐๐	๐	๑๐๐ %
จังหวัดเชียงใหม่	ไร่	๕๐	๕๐	-	-	-	-	-	-	๐	
จังหวัดลำพูน	ไร่	๕๐	๕๐	-	-	-	-	-	-	๐	
ปีที่ ๒ (ปี ๒๕๖๗) อัตราไร่ละ ๘๐๐ บาท	ไร่	๑๐๐	๑๐๐	-	-	๘๐,๐๐๐	-	๘๐,๐๐๐	๘๐,๐๐๐	๐	๑๐๐ %
จังหวัดเชียงใหม่	ไร่	๕๐	๕๐	-	-	-	-	-	-	๐	
จังหวัดลำพูน	ไร่	๕๐	๕๐	-	-	-	-	-	-	๐	
ปีที่ ๓ (ปี ๒๕๖๖) อัตราไร่ละ ๗๐๐ บาท	ไร่	๑๐๐	๙๐	-	-	๗๐,๐๐๐	-	๗๐,๐๐๐	๖๓,๐๐๐	๗,๐๐๐	๙๘%
จังหวัดเชียงใหม่	ไร่	๑๐๐	๙๐	-	-	-	-	-	-	๐	
รวมทั้งสิ้น				๑๓,๕๐๐		๔๐๐,๐๐๐		๔๐๐,๐๐๐	๓๙๓,๐๐๐	๗,๐๐๐	๙๘ %
หมายเหตุ : เกษตรกรขอยกเลิกการเข้าร่วมโครงการฯ ปีที่ ๓ (ปี ๒๕๖๖) อัตราไร่ละ ๗๐๐ บาท จำนวน ๑๐ ไร่											
๔.๔ กิจกรรมโครงการส่งเสริมการปลูกไม้เศรษฐกิจในพื้นที่ปลูกไม้ ยางพาราและพื้นที่เกษตรกรรม	ไร่	๑๕๐	๑๕๐	๑๕,๐๐๐	๐	๐	๐	๑๕,๐๐๐	๑๕,๐๐๐	๐	๑๐๐ %
๔.๕ กิจกรรมโครงการส่งเสริมการปลูกไม้มีค่าเพื่อการพัฒนาที่ยั่งยืน											
จังหวัดเชียงใหม่	ไร่	๑๐๐	๑๐๐	๒๒,๕๐๐	-	๑๖๐,๐๐๐	-	๑๘๒,๕๐๐	๑๘๒,๕๐๐	๐	๑๐๐ %
จังหวัดลำพูน	ไร่	๕๐	๕๐	-	-	๘๐,๐๐๐	-	๘๐,๐๐๐	๘๐,๐๐๐	๐	๑๐๐ %
รวมทั้งสิ้น				๒๒,๕๐๐	-	๒๔๐,๐๐๐	-	๒๖๒,๕๐๐	๒๖๒,๕๐๐	๐	๑๐๐ %
๔.๖ กิจกรรมผลิตกล้าไม้ (งานสำนักเศรษฐกิจการป่าไม้)	กล้า	๕๒,๕๐๐	๕๒,๕๐๐	-	๑๖๓,๓๐๐	-	-	๑๖๓,๓๐๐	๑๖๓,๓๐๐	๐	๑๐๐ %
๔.๗ กิจกรรมโครงการปลูกป่าเศรษฐกิจในพื้นที่ คทช. (ตามแผนการ จัดการทรัพยากรที่ดินและป่าไม้ระดับพื้นที่)	ไร่	๕๐	๕๐	๒๕,๐๐๐	๗,๘๐๐	๒๕,๐๐๐	๐	๕๗,๘๐๐	๕๗,๘๐๐	๐	๑๐๐%
รวมทั้งสิ้น				๒๘๔,๒๐๐	๑๗๑,๑๐๐	๖๖๕,๐๐๐	-	๑,๑๐๖,๘๐๐	๑,๐๙๙,๘๐๐	๗,๐๐๐	๙๙ %

กิจกรรม	หน่วยนับ	แผน	ผล	งบประมาณ					เบิกจ่าย	คงเหลือ	ร้อยละการเบิกจ่าย
				งบดำเนินงาน	งบลงทุน	เงินอุดหนุน	งบรายจ่ายอื่น	รวม			
ส่วนส่งเสริมการปลูกป่า (ฝ่ายวิจัยและพัฒนาการป่าไม้)											
๑.แผนงานยุทธศาสตร์สร้างการเติบโตอย่างยั่งยืน อนุรักษ์ ฟื้นฟู และป้องกันการทำลายทรัพยากรธรรมชาติ											
ผลิต/โครงการป้องกันรักษาป่า พัฒนาและเพิ่มพื้นที่สีเขียว											
กิจกรรมหลักส่งเสริมการเพิ่มพื้นที่สีเขียว											
กิจกรรมรุกขกร		๒๔,๐๐๐	๒๔,๐๐๐	๒๔,๐๐๐	-	-	-	๒๔,๐๐๐	๒๔,๐๐๐	๐	๑๐๐%
รวมทั้งสิ้น				๒๔,๐๐๐	-	-	-	๒๔,๐๐๐	๒๔,๐๐๐	๐	๑๐๐ %

กิจกรรม	หน่วยนับ	แผน	ผล	งบประมาณ					เบิกจ่าย	คงเหลือ	ร้อยละการเบิกจ่าย
				งบดำเนินงาน	งบลงทุน	เงินอุดหนุน	งบรายจ่ายอื่น	รวม			
ส่วนส่งเสริมการปลูกป่า (ฝ่ายผลิตกล้าไม้)											
๑. แผนงานยุทธศาสตร์สร้างการเติบโตอย่างยั่งยืน อนุรักษ์ ฟื้นฟู และป้องกันการทำลายทรัพยากรธรรมชาติ											
โครงการป้องกันรักษาป่า พัฒนาและเพิ่มพื้นที่สีเขียว											
กิจกรรมหลักส่งเสริมการเพิ่มพื้นที่สีเขียว											
กิจกรรมผลิตกล้าไม้ (งานผลิตกล้าไม้)	งาน	๑	๑	๑๐๐,๐๐๐	-	-	-	๑๐๐,๐๐๐	๑๐๐,๐๐๐	๐	๑๐๐%
- เพาะชำกล้าไม้ทั่วไป	กล้า	๑,๑๘๕,๐๐๐	๑,๑๘๕,๐๐๐	-	๓,๖๔๕,๓๐๐	-	-	๓,๖๘๕,๓๐๐	๓,๖๔๕,๓๐๐	๐	๑๐๐%
- จัดทำกล้าไม้ขนาดใหญ่	กล้า	๑๓๔,๑๐๐	๑๓๔,๑๐๐	-	๑,๑๑๑,๘๐๐	-	-	๑,๑๑๑,๘๐๐	๑,๑๑๑,๘๐๐	๓๗	๙๙.๙๙%
กิจกรรมหลักปรับปรุง เครื่องมือ และกลไก ในการบริหารจัดการทรัพยากรธรรมชาติ											
กิจกรรมเพิ่มประสิทธิภาพการบริหารงานป่าไม้											
- จัดซื้อครุภัณฑ์	รายการ	๘	๘		๗๕,๙๔๖			๗๕,๙๔๖	๗๕,๙๔๖	๐	๑๐๐%
- ติดตั้งระบบน้ำชั่วคราว	รายการ	๑	๑		๙๗,๐๐๐			๙๗,๐๐๐	๙๗,๐๐๐	๐	๑๐๐%
๒. แผนงานพื้นฐานด้านการสร้างการเติบโตบนคุณภาพชีวิตที่เป็นมิตรต่อสิ่งแวดล้อม											
ผลผลิตพื้นที่ป่าไม้ได้รับการบริหารจัดการ											
กิจกรรมหลักบริหารจัดการป่าไม้											
กิจกรรมเพิ่มศักยภาพการจัดการงานป่าไม้	แห่ง	๓	๓								
- เรือนเพาะชำกล้าไม้แบบเปิด ขนาด ๓๐x๓๐ เมตร ต.ตะเคียนปม อ.ทุ่งหัวช้าง จ.ลำพูน	แห่ง	๑	๑	-	๔๐๕,๖๐๐	-	-	๔๐๕,๖๐๐	๓๘๙,๑๘๕	๑๖,๔๑๕	๙๕.๙๕%
- เรือนเพาะชำกล้าไม้แบบเปิด ขนาด ๔๐x๔๐ เมตร ต.ตะเคียนปม อ.ทุ่งหัวช้าง จ.ลำพูน	แห่ง	๑	๑	-	๗๗๗,๘๐๐	-	-	๗๗๗,๘๐๐	๖๘๘,๘๐๐	๘๙,๐๐๐	๘๘.๕๖%
- เรือนเพาะชำกล้าไม้แบบเปิด ขนาด ๔๐x๔๐ เมตร ต.บ้านตาล อ.ฮอด จ.เชียงใหม่	แห่ง	๑	๑	-	๗๗๗,๘๐๐	-	-	๗๗๗,๘๐๐	๖๗๑,๙๙๘	๑๐๕,๘๐๒	๘๖.๔๐%
รวมทั้งสิ้น				๑๐๐,๐๐๐	๖,๘๙๑,๒๔๖	-	-	๖,๙๙๑,๒๔๖	๔,๘๙๗,๑๐๐	๒๑๑,๒๕๔	๗๐.๐๕%

ฝ้ายปลูกป่า (ภาครัฐ)

๑. แผนงาน พื้นฐานด้านการสร้างการเติบโตบนคุณภาพชีวิตที่เป็นต่อสิ่งแวดล้อม
 ผลผลิต พื้นที่ป่าไม้ได้รับการบริหารจัดการ
 กิจกรรมหลัก ฟื้นฟูป่าไม้
 กิจกรรม บำรุงรักษาป่า (งานบำรุงรักษาป่า)
 ผลการใช้จ่ายเงิน ๗,๔๗๗,๔๓๐ บาท



๒. แผนงาน บูรณาการการจัดการทรัพยากรน้ำ
 โครงการปลูกป่าเพื่อฟื้นฟูป่าระบบนิเวศ
 กิจกรรมหลัก สร้างฝายต้นน้ำในพื้นที่ป่าต้นน้ำ
 กิจกรรมสร้างฝายต้นน้ำในพื้นที่ป่าต้นน้ำ
 ผลการใช้จ่ายเงิน ๒,๒๗๐,๙๐๐ บาท



๓. แผนงานยุทธศาสตร์บริหารจัดการทรัพยากรน้ำ
โครงการสนับสนุนการบริหารจัดการน้ำและงานชลประทาน
ผลการใช้จ่ายเงิน ๔๘๖,๐๐๐ บาท



โครงการเพิ่มปริมาณน้ำในอ่างเก็บน้ำเขื่อนแม่กวงอุดมธารา จังหวัดเชียงใหม่
ผลการใช้จ่ายเงิน ๓๙๒,๐๐๐ บาท



๔. แผนงานยุทธศาสตร์ป้องกันและแก้ไขปัญหาที่มีความมั่นคง
ผลผลิต การรักษาความสงบเรียบร้อยและความมั่นคงภายในประเทศ
กิจกรรมการบริหารจัดการความมั่นคงชายแดน
ผลการใช้จ่ายเงิน ๒๓๘,๕๖๐ บาท



๕. เงินฝากเพื่อบูรณะทรัพย์สินของกรมป่าไม้ รหัส ๐๐๗๗๐
ผลการใช้จ่ายเงิน ๗,๘๒๙,๘๒๐ บาท



๖. เงินฝากแผนกป่าไม้ รหัส ๐๐๙๓๐
บำรุงป่า ปีที่ ๒- ๖
ผลการใช้จ่ายเงิน ๓๔,๒๐๐ บาท



๗. เงินฝากเพื่อบูรณะทรัพย์สินของกรมป่าไม้ รหัส ๐๐๙๒๗
บำรุงรักษาป่าปีที่ ๗ - ๑๐
ผลการใช้จ่ายเงิน ๑๒,๒๕๐ บาท



๘. แผนงานยุทธศาสตร์สร้างการเติบโตอย่างยั่งยืน อนุรักษ์ ป่า และป้องกันการทำลายทรัพยากรธรรมชาติ
ผลิต/โครงการป้องกันรักษาป่า พัฒนาและเพิ่มพื้นที่สีเขียว
กิจกรรมหลักอนุรักษ์ทรัพยากรธรรมชาติอย่างมีส่วนร่วม
กิจกรรมเครือข่ายชุมชนฟื้นฟูป่า
ผลการดำเนินงาน เครือข่าย จำนวน ๒ หมู่บ้าน
ผลการใช้จ่ายเงิน ๑๒๘,๐๖๐ บาท



ฝ่ายปลูกป่า (เอกชน)

๑. แผนงาน ยุทธศาสตร์สร้างการเติบโตอย่างยั่งยืน อนุรักษ์ และป้องกันการทำลายทรัพยากรธรรมชาติ
โครงการป้องกันรักษาป่า พัฒนาและเพิ่มพื้นที่สีเขียว
กิจกรรมหลัก ขับเคลื่อนงานป่าไม้เพื่อรองรับการกักเก็บคาร์บอน
กิจกรรม ส่งเสริมมาตรฐานการค้าไม้และผลิตภัณฑ์ไม้ที่ปลอดจากการบุกรุกทำลายป่า สนับสนุนแนวทางการ
ความเป็นกลางทางคาร์บอน (Carbon Neutrality)
ผลการใช้จ่ายเงิน ๖๐,๐๐๐ บาท

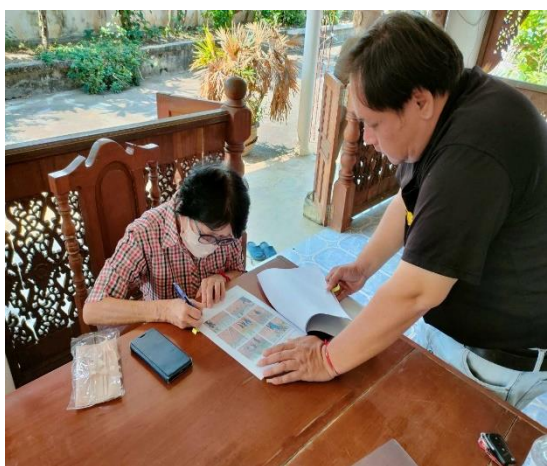



สำรวจ ตรวจสอบและประเมินพื้นที่แปลงนำร่อง ประเมินเกษตรกรรายย่อย SMEs ผ่านเกณฑ์การประเมิน การรับประกันความถูกต้องตามกฎหมายของไม้ไทย

๒. แผนงาน ยุทธศาสตร์สร้างการเติบโตอย่างยั่งยืน อนุรักษ์ และป้องกันการทำลายทรัพยากรธรรมชาติ
โครงการป้องกันรักษาป่า พัฒนาและเพิ่มพื้นที่สีเขียว
กิจกรรมหลัก ส่งเสริมการปลูกไม้เศรษฐกิจแบบครบวงจร
กิจกรรม พัฒนาระบบการรับรองด้านป่าไม้ที่ถูกต้องตามกฎหมายที่ได้มาตรฐานอย่างยั่งยืน
(Forest Certification System)
ผลการใช้จ่ายเงิน ๕๐,๐๐๐ บาท



๓. แผนงานยุทธศาสตร์สร้างการเติบโตอย่างยั่งยืน อนุรักษ์ ฟื้นฟู และป้องกันการทำลาย
ทรัพยากรธรรมชาติ

โครงการป้องกันรักษาป่า พัฒนาและเพิ่มพื้นที่สีเขียว

กิจกรรมหลักส่งเสริมการปลูกไม้เศรษฐกิจแบบครบวงจร

กิจกรรมส่งเสริมศักยภาพผู้ประกอบการด้านอุตสาหกรรมไม้ และธุรกิจไม้

ผลการใช้จ่ายเงิน ๗,๙๐๐ บาท

๑) ภาพการปฏิบัติงานจังหวัดเชียงใหม่



๒) ภาพการปฏิบัติงานจังหวัดลำพูน





๔. แผนงานยุทธศาสตร์การบริหารจัดการที่ดินและทรัพยากรที่ดิน
 ผลผลิต/โครงการบริหารจัดการที่ดินป่าไม้อย่างเป็นระบบและเป็นธรรม
 กิจกรรมหลักการจัดการที่ดินป่าไม้ในระดับพื้นที่
 ๔.๑ กิจกรรมส่งเสริมและพัฒนากการปลูกไม้เศรษฐกิจ
 ผลการใช้จ่ายเงิน ๓๓,๙๐๐ บาท



๑. ประชาสัมพันธ์ และสรุปการประชุมเกษตรกรเพื่อส่งเสริมและพัฒนากการปลูกไม้เศรษฐกิจในพื้นที่จังหวัดเชียงใหม่



๑. ประชาสัมพันธ์ และสรุปการประชุมเกษตรกรเพื่อส่งเสริมและพัฒนาการปลูกไม้เศรษฐกิจในพื้นที่จังหวัดลำพูน



๒. สํารวจข้อมูล และวางแปลงเก็บข้อมูลภาคสนามตามหลักวิชาการป่าไม้ในพื้นที่จังหวัดเชียงใหม่



๒. สํารวจข้อมูล และวางแผนเก็บข้อมูลภาคสนามตามหลักวิชาการป่าไม้ในพื้นที่จังหวัดเชียงใหม่



๒. สํารวจข้อมูล และวางแปลงเก็บข้อมูลภาคสนามตามหลักวิชาการป่าไมในพื้นทึจังหวัดลําพูน

๔.๒ กิจกรรมเสริมสร้างความเข้มแข็งของเครือข่ายเกษตรกรอาชีพปลูกสวนป่า
ผลการใช้จ่ายเงิน ๕๖,๔๐๐ บาท



๑. ประชาสัมพันธ์และรับสมัครผู้เข้าร่วมเครือข่าย



๒. สนับสนุนการดำเนินงาน
เครือข่ายที่ได้รับการจัดตั้งและรับสมาชิกเพิ่มเติม จังหวัดเชียงใหม่และ จังหวัดลำพูน



๓. เกษตรกรต้นแบบ (คัดเลือกเกษตรกรดีเด่น สาขาอาชีพปลูกสวนป่า จังหวัดเชียงใหม่)



๓. เกษตรกรต้นแบบ (คัดเลือกเกษตรกรดีเด่น สาขาอาชีพปลูกสวนป่า จังหวัดลำพูน)



๔. การประชุมคัดเลือกเกษตรกรดีเด่น ระดับภาคของภาคเหนือ

๔.๓ กิจกรรมโครงการส่งเสริมการปลูกไม้โตเร็วเพื่ออุตสาหกรรม
ผลการใช้จ่ายเงิน ๓๙๓,๐๐๐ บาท



๑. ประชาสัมพันธ์ และรับเกษตรกรเข้าร่วมโครงการ



๒. ให้คำแนะนำทางวิชาการด้านการปลูกและบำรุงรักษาต้นไม้



๓. การแจกจ่ายกล้าไม้



๔. สนับสนุนการปลูกไม้โตเร็วแก่เกษตรกรปีที่ ๑ ไร่ละ ๒,๕๐๐ (ปี ๒๕๖๘)



๔. สนับสนุนการปลูกไม้โตเร็วแก่เกษตรกรปีที่ ๒ ไร่ละ ๘๐๐ (ปี ๒๕๖๗)



๔. สนับสนุนการปลูกไม้โตเร็วแก่เกษตรกรปีที่ ๓ ไร่ละ ๗๐๐ (ปี ๒๕๖๖)

๔.๔ กิจกรรมโครงการส่งเสริมการปลูกไม้เศรษฐกิจในพื้นที่ปลูกไม้ยางพาราและพื้นที่เกษตรกรรม
ผลการใช้จ่ายเงิน ๑๕,๐๐๐ บาท



กิจกรรมประชาสัมพันธ์



กิจกรรมตรวจพื้นที่แปลงปลูกผู้เข้าร่วมโครงการ



กิจกรรมแจกจ่ายกล้าไม้



กิจกรรมติดตาม และให้คำแนะนำทางวิชาการในการปลูก และดูแลกล้าไม้

๔.๕ กิจกรรมโครงการส่งเสริมการปลูกไม้มีค่าเพื่อการพัฒนาที่ยั่งยืน
ผลการใช้จ่ายเงิน ๒๖๒,๕๐๐ บาท



เกษตรกรที่เข้าร่วมกิจกรรมโครงการสนับสนุนการปลูกไม้เศรษฐกิจ ท้องที่จังหวัดเชียงใหม่
ประจำปีงบประมาณ ๒๕๖๘



เกษตรกรที่เข้าร่วมกิจกรรมโครงการสนับสนุนการปลูกไม้เศรษฐกิจ ท้องที่จังหวัดเชียงใหม่
ประจำปีงบประมาณ ๒๕๖๘



๔.๖ กิจกรรมผลิตกล้าไม้ (งานเศรษฐกิจการป่าไม้)

ผลการใช้จ่ายเงิน ๑๖๓,๓๐๐ บาท



๔.๗ กิจกรรมโครงการปลูกป่าเศรษฐกิจ ในพื้นที่ คทช. (ตามแผนการจัดการทรัพยากรที่ดินและป่าไม้ระดับพื้นที่)

ผลการใช้จ่ายเงิน ๕๗,๘๐๐ บาท



เรือนเพาะชำกล้าไม้



การประชุมสัมพันธและรับเกษตรกร
เข้าร่วมโครงการ



การตรวจสอบสถานที่ตั้ง ขนาด และ
สภาพความเหมาะสมที่ดิน



การรับกล้าไม้ของเกษตรกร
ที่เข้าร่วมโครงการ



การติดตามและประเมินผลการ
ดำเนินงาน



การติดตามและประเมินผลการ
ดำเนินงาน

รายชื่อเกษตรกรเข้าร่วมโครงการปลูกป่าเศรษฐกิจในพื้นที่ คทช.
(ตามแผนการจัดการทรัพยากรที่ดินและป่าไม้ระดับพื้นที่)
ในท้องที่จังหวัดเชียงใหม่ จำนวน ๖ ราย เนื้อที่รวมทั้งสิ้น ๕๐ ไร่



ฝ่ายวิจัยและพัฒนากาป่าไม้

แผนงานยุทธศาสตร์สร้างการเติบโตอย่างยั่งยืน อนุรักษ์ ฟื้นฟู และป้องกันการทำลายทรัพยากรธรรมชาติ
ผลิต/โครงการป้องกันรักษาป่า พัฒนาและเพิ่มพื้นที่สีเขียว

กิจกรรมหลักส่งเสริมการเพิ่มพื้นที่สีเขียว

กิจกรรมรุกขกร

ผลการใช้จ่ายเงิน ๒๔,๐๐๐ บาท



ตรวจสอบต้นซีเหล็ก บนถนนหมายเลข ๑๐๖ (เชียงใหม่-ลำพูน)



ปรับภูมิทัศน์สถานที่ต่างๆ



ให้คำแนะนำทางวิชาการ ในการตัดแต่งต้นไม้ และดูแลต้นไม้

ฝ้ายผลิตกล้าไม้

๑. แผนงานยุทธศาสตร์สร้างการเติบโตอย่างยั่งยืน อนุรักษ์ ป่าไม้ และป้องกันการทำลายทรัพยากรธรรมชาติ
โครงการป้องกันรักษาป่า พัฒนาและเพิ่มพื้นที่สีเขียว
กิจกรรมหลักส่งเสริมการเพิ่มพื้นที่สีเขียว
ผลการใช้จ่ายเงิน ๔,๘๘๗,๑๐๐ บาท
กิจกรรมผลิตกล้าไม้ (งานผลิตกล้าไม้)



จัดเตรียมเรือนเพาะชำกล้าไม้ จัดเตรียมวัสดุเพาะชำและกรอกดินใส่ถถ



จัดเตรียมแปลงเพาะเมล็ดกล้าไม้ เพาะเมล็ดไม้ และย้ายชำกล้าไม้

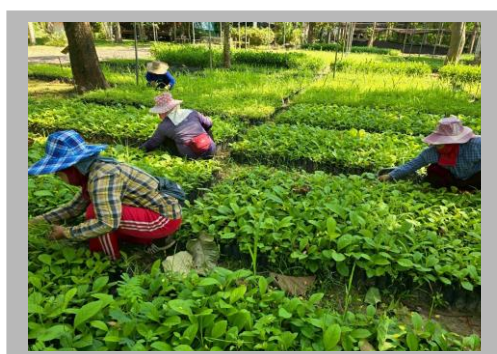

ดูแลรักษากล้าไม้ ทำให้กล้าไม้แกร่ง พร้อมสำหรับการแจกจ่าย

แผนงานยุทธศาสตร์สร้างการเติบโตอย่างยั่งยืน อนุรักษ์ ฟื้นฟู และป้องกันการทำลายทรัพยากรธรรมชาติ
โครงการป้องกันรักษาป่า พัฒนาและเพิ่มพื้นที่สีเขียว
กิจกรรมหลักปรับปรุง เครื่องมือ และกลไก ในการบริหารจัดการทรัพยากรธรรมชาติ
กิจกรรมเพิ่มประสิทธิภาพการบริหารงานป่าไม้



จัดซื้อครุภัณฑ์



จัดซื้อครุภัณฑ์

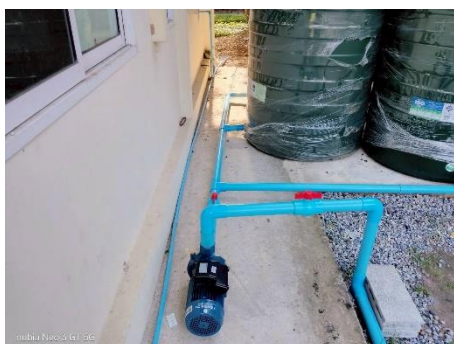

ติดตั้งระบบน้ำชั่วคราว

๑. แผนงานพื้นฐานด้านการสร้างการเติบโตบนคุณภาพชีวิตที่เป็นมิตรต่อสิ่งแวดล้อม
 ผลิตพื้นที่ป่าไม้ได้รับการบริหารจัดการ
 กิจกรรมหลักบริหารจัดการป่าไม้
 กิจกรรมเพิ่มศักยภาพการจัดการงานป่าไม้



เรือนเพาะชำกล้าไม้แบบเปิด ขนาด ๓๐x๓๐ เมตร ต.ตะเคียนปม อ.ทุ่งหัวช้าง จ.ลำพูน



เรือนเพาะชำกล้าไม้แบบเปิด ขนาด ๔๐x๔๐ เมตร ต.ตะเคียนปม อ.ทุ่งหัวช้าง จ.ลำพูน



เรือนเพาะชำกล้าไม้แบบเปิด ขนาด ๔๐x๔๐ เมตร ต.บ้านตาล อ.ฮอด จ.เชียงใหม่

ส่วนป้องกันรักษาป่า และควบคุมไฟป่า

ส่วนป้องกันรักษาป่าและควบคุมไฟป่า

๑. หน้าที่รับผิดชอบ

ส่วนป้องกันรักษาป่าและควบคุมไฟป่า มีอำนาจหน้าที่

๑.) จัดทำแผนงานและงบประมาณของส่วน จัดทำแผนปฏิบัติการและแผนการใช้จ่ายงบประมาณของส่วน และจัดทำรายงานผลการปฏิบัติงานของส่วน กำกับ ควบคุมดูแล และประสานงานด้านป้องกันรักษาป่าและควบคุมไฟป่า

๒.) ปฏิบัติการด้านการป้องกันและปราบปรามการบุกรุกทำลายทรัพยากรป่าไม้ในเขตพื้นที่รับผิดชอบ ประสานงานเพื่อสนับสนุนข้อมูลการข่าว การสืบสวน ดำเนินคดี และกระบวนการที่เกี่ยวข้องกับผู้กระทำผิด ประสาน ติดตามสถานการณ์เพื่อการหยุดยั้งการทำลายป่าไม้

๓.) ปฏิบัติงานด้านการป้องกันรักษาป่า โดยการมีส่วนร่วมของประชาชน

๔.) ปฏิบัติงานอื่นที่เกี่ยวข้องหรืองานที่ได้รับมอบหมาย

ส่วนป้องกันรักษาป่าและควบคุมไฟป่า ประกอบด้วย ๕ ฝ่าย

๑. ฝ่ายบริหารทั่วไป มีหน้าที่รับผิดชอบ

๑.๑ ปฏิบัติงานธุรการ และงานสารบรรณของส่วน

๑.๒ จัดทำแผนงานและงบประมาณของส่วน จัดทำแผนปฏิบัติการและแผนการใช้จ่ายงบประมาณของส่วน และจัดทำรายงานผลการปฏิบัติงานของส่วน กำกับ ควบคุม ดูแล และประสานงานด้านป้องกันรักษาป่าและควบคุมไฟป่า

๑.๓ ปฏิบัติงานอื่นที่เกี่ยวข้องหรืองานที่ได้รับมอบหมาย

๒. ฝ่ายป้องกันรักษาป่า มีหน้าที่รับผิดชอบ

๒.๑ ปฏิบัติงานคุ้มครองพื้นที่ป่า ป้องกัน ปราบปรามเพื่อยุติการบุกรุกพื้นที่ป่า

๒.๒ ประสานงานหน่วยงานที่เกี่ยวข้องในการรักษาพื้นที่ป่า การร้องเรียน ตลอดจนการดำเนินการเกี่ยวกับคดี การติดตามผลการดำเนินคดีด้านป่าไม้

๒.๓ ปฏิบัติการข่าว ดำเนินการเกี่ยวกับการตรวจปราบปราม เพื่อยับยั้งการบุกรุกทำลายป่าและประสานความร่วมมือในการป้องกันรักษาพื้นที่ป่า

๒.๔ ปฏิบัติงานอื่นที่เกี่ยวข้องหรืองานที่ได้รับมอบหมาย

๓. ฝ่ายควบคุมไฟป่า มีหน้าที่รับผิดชอบ

๓.๑ ปฏิบัติงานด้านการควบคุมไฟป่า เฝ้าระวังและป้องกันการเกิดไฟป่า

๓.๒ เสริมสร้างการมีส่วนร่วมในการควบคุมไฟป่า ประชาสัมพันธ์ และรณรงค์ ทุกรูปแบบ เพื่อป้องกันการเกิดไฟป่า

๓.๓ ปฏิบัติงานอื่นที่เกี่ยวข้อง หรืองานที่ได้รับมอบหมาย

๔. ฝ่ายส่งเสริมการมีส่วนร่วมด้านป้องกันและปราบปราม มีหน้าที่รับผิดชอบ

๔.๑ จัดทำและดำเนินการจัดฝึกอบรมโครงการราษฎรอาสาสมัครพิทักษ์ป่า (รสทป.)

๔.๒ ปฏิบัติงานด้านส่งเสริมและสร้างเครือข่ายพันธมิตรในการป้องกันรักษาป่า

๔.๓ ปฏิบัติงานด้านการประชาสัมพันธ์เผยแพร่ข้อมูลข่าวสาร บทความเกี่ยวกับการอนุรักษ์ทรัพยากรป่าไม้ และการส่งเสริมการมีส่วนร่วมผ่านสื่อต่าง ๆ ทุกรูปแบบ

๔.๔ สนับสนุนวิทยากรราษฎรอาสาสมัครพิทักษ์ป่า (รสทป.) ให้แก่หน่วยงานที่ต้องการ

๔.๕ ปฏิบัติงานอื่นที่เกี่ยวข้องหรืองานที่ได้รับมอบหมาย

๕. ฝ่ายกฎหมาย มีหน้าที่รับผิดชอบ

- ๕.๑ ดำเนินตามกฎหมายเกี่ยวกับการป่าไม้ และกฎหมายอื่นที่เกี่ยวข้อง
- ๕.๒ ดำเนินการเกี่ยวกับงานนิติกรรมและสัญญา งานเกี่ยวกับคดีความต่าง ๆ ที่เกี่ยวข้อง
- ๕.๓ ให้คำปรึกษา แนะนำแก่บุคลากรและหัวหน้าหน่วยงานในสังกัดสำนักจัดการทรัพยากรป่าไม้ เกี่ยวกับกฎหมายและระเบียบต่างๆ ที่เกี่ยวข้องในกิจการของกรมป่าไม้
- ๕.๔ ดำเนินการสืบสวน สอบสวนการร้องเรียน ตลอดจนการดำเนินการเกี่ยวกับคดีการติดตามผลการดำเนินคดีด้านป่าไม้
- ๕.๕ ปฏิบัติงานร่วมกับ หรือสนับสนุนการปฏิบัติงานของหน่วยงานอื่นที่เกี่ยวข้องหรือที่ได้รับมอบหมาย

๖. หน่วยป้องกันรักษาป่า จำนวน ๓๕ หน่วย มีหน้าที่รับผิดชอบ

- ๖.๑ ปฏิบัติงานคุ้มครองพื้นที่ป่า ป้องกัน ปราบปราม เพื่อยุติการบุกรุกทำลายพื้นที่ป่าไม้
- ๖.๒ ปฏิบัติการวางแผน กำหนดเส้นทางการลาดตระเวนตรวจปราบปรามการกระทำผิดกฎหมายว่าด้วยการป่าไม้ เพื่อยับยั้งการบุกรุกทำลายป่า และรายงานผลการลาดตระเวนให้ผู้บังคับบัญชาทราบ ตามลำดับชั้น
- ๖.๓ ปฏิบัติการด้านการข่าว สืบสวน ขยายผล เพื่อหาตัวผู้กระทำผิด รวมทั้งจัดทำข้อมูลบุคคลที่มีพฤติการณ์กระทำผิดกฎหมายว่าด้วยการป่าไม้
- ๖.๔ ปฏิบัติการเร่งรัด ติดตามผลการดำเนินคดี พร้อมทั้งรายงานสถานะคดี ให้ผู้บังคับบัญชาทราบตามลำดับชั้น จนกว่าคดีจะถึงที่สุด
- ๖.๕ ปฏิบัติการเกี่ยวกับการเก็บรักษา ดูแลของกลางในคดีป่าไม้ไม่ให้สูญหาย เสียหาย หรือ เสื่อมสภาพโดยไม่มีเหตุอันสมควร
- ๖.๖ ปฏิบัติการประสานความร่วมมือในการป้องกันรักษาป่าและควบคุมไฟป่า
- ๖.๗ ปฏิบัติงานอื่นที่เกี่ยวข้องหรืองานที่ได้รับมอบหมาย

๒. โครงสร้างการบริหารงาน

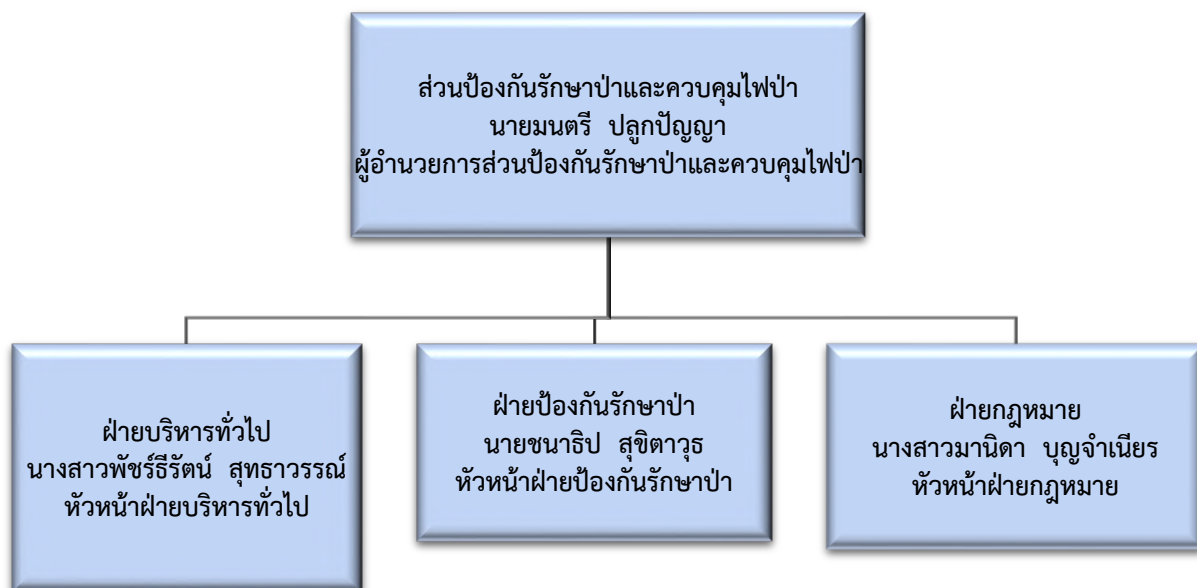

๓. อัตรากำลัง

อัตรากำลังบุคลากร ประจำปี ๒๕๖๘						
ลำดับ	หน่วยฯ	จำนวน				รวม
		ข้าราชการ	ลูกจ้างประจำ	พนักงานราชการ	TOR	
๑	ส่วนป้องกันรักษาป่าและควบคุมไฟป่า	๙	-	๒๔	๑๒	๔๕
๒	หน่วยป้องกันรักษาป่าที่ ชม.๑ (น้ำยอน)	๑	-	๙	๘	๑๘
๓	หน่วยป้องกันรักษาป่าที่ ชม.๒ (เหมืองแร่)	-	๑	๑๒	๔	๑๗
๔	หน่วยป้องกันรักษาป่าที่ ชม.๓ (โป่งจ้อก)	๑	-	๕	๑๒	๑๘
๕	หน่วยป้องกันรักษาป่าที่ ชม.๔ (เขียงดาว)	๑	๑	๗	๕	๑๔
๖	หน่วยป้องกันรักษาป่าที่ ชม.๕ (เวียงแหง)	-	-	๓	๕	๘
๗	หน่วยป้องกันรักษาป่าที่ ชม.๖ (ปางกว้าง)	-	๑	๗	๕	๑๓
๘	หน่วยป้องกันรักษาป่าที่ ชม.๗ (บ้านหลวง)	๑	-	๕	๕	๑๑
๙	หน่วยป้องกันรักษาป่าที่ ชม.๘ (ห้วยส้ม)	-	๑	๑๐	-	๑๑
๑๐	หน่วยป้องกันรักษาป่าที่ ชม.๙ (ดอยสะเก็ด)	๑	๑	๓	๕	๑๐
๑๑	หน่วยป้องกันรักษาป่าที่ ชม.๑๐ (ห้วยทราย)	๑	๑	๗	๕	๑๔
๑๒	หน่วยป้องกันรักษาป่าที่ ชม.๑๑ (สะเมิง)	-	๑	๔	๕	๑๐
๑๓	หน่วยป้องกันรักษาป่าที่ ชม.๑๒ (วัดจันทร์)	๑	-	๑๕	๕	๒๑
๑๔	หน่วยป้องกันรักษาป่าที่ ชม.๑๓ (สันป่าตอง)	๑	-	๙	๕	๑๕
๑๕	หน่วยป้องกันรักษาป่าที่ ชม.๑๔ (ห้วยโจ้)	๑	-	๘	-	๙
๑๖	หน่วยป้องกันรักษาป่าที่ ชม.๑๕ (สบแม่แจ่ม)	๑	๑	๙	๘	๑๙
๑๗	หน่วยป้องกันรักษาป่าที่ ชม.๑๖ (ดอยเต่า)	๑	-	๔	๓	๘
๑๘	หน่วยป้องกันรักษาป่าที่ ชม.๑๗ (สบวาก)	-	-	๓	๘	๑๑
๑๙	หน่วยป้องกันรักษาป่าที่ ชม.๑๘ (แม่नाฮ้อง)	-	๑	๓	๕	๙
๒๐	หน่วยป้องกันรักษาป่าที่ ชม.๑๙ (ท่าผา)	-	-	๓	๗	๑๐
๒๑	หน่วยป้องกันรักษาป่าที่ ชม.๒๐ (กิ่วลม)	-	-	๗	-	๗
๒๒	หน่วยป้องกันรักษาป่าที่ ชม.๒๑ (บ้านแหวน)	-	-	๕	-	๕
๒๓	หน่วยป้องกันรักษาป่าที่ ชม.๒๒ (ปางอั้งไม้้ง)	๑	-	๔	๒	๗
๒๔	หน่วยป้องกันรักษาป่าที่ ชม.๒๓ (ยางเปา)	-	-	๖	๒	๘
๒๕	หน่วยป้องกันรักษาป่าที่ ชม.๒๔ (แม่ตื่น)	๑	-	๕	๙	๑๕
๒๖	หน่วยป้องกันรักษาป่าที่ ชม.๒๕ (ปิงโค้ง)	-	๑	๙	๓	๑๓
๒๗	หน่วยป้องกันรักษาป่าที่ ชม.๒๖ (สบวิน)	-	-	๑๑	๓	๑๔

๒๘	หน่วยป้องกันรักษาป่าที่ ชม.๒๗ (นางแล)	๑	-	๓	๔	๘
อัตรากำลังบุคลากร ประจำปี ๒๕๖๗						
ลำดับ	หน่วยฯ	จำนวน				รวม
		ข้าราชการ	ลูกจ้างประจำ	พนักงานราชการ	TOR	
๒๙	หน่วยป้องกันรักษาป่าที่ ชม.๒๘ (ยางเปียง)	-	-	๔	๔	๘
๓๐	หน่วยป้องกันรักษาป่าที่ ลพ.๑ (แม่ธิ-แม่สาร)	๑	๑	๘	-	๑๐
๓๑	หน่วยป้องกันรักษาป่าที่ ลพ.๒ (ทาชมภู)	๑	๑	๕	-	๗
๓๒	หน่วยป้องกันรักษาป่าที่ ลพ.๓ (แม่อาว)	-	๑	๙	-	๑๐
๓๓	หน่วยป้องกันรักษาป่าที่ ลพ.๔ (บ้านโฮ้ง)	-	๑	๕	-	๖
๓๔	หน่วยป้องกันรักษาป่าที่ ลพ.๕ (แม่ตื่น)	๑	๑	๕	-	๗
๓๕	หน่วยป้องกันรักษาป่าที่ ลพ.๖ (แม่เหยียบ)	-		๑๑	-	๑๑
๓๖	หน่วยป้องกันรักษาป่าที่ ลพ.๗ (ทุ่งหัวช้าง)	-	๑	๕	๔	๑๐
รวม		๒๖	๑๖	๒๕๒	๑๔๓	๔๓๗

๔. แผนและผลการปฏิบัติงานประจำปี พุทธศักราช ๒๕๖๘

กิจกรรม	หน่วย นับ	แผน	ผล	งบประมาณ					เบิกจ่าย	คงเหลือ	ร้อยละ การ เบิกจ่าย
				งบดำเนินงาน	งบลงทุน	เงินอุดหนุน	งบรายจ่าย อื่น	รวม			
ส่วนป้องกันรักษาป่าและควบคุมไฟป่า											
๑.แผนงานยุทธศาสตร์สร้างการเติบโตอย่างยั่งยืน อนุรักษ์ ป่าพันธุ์ และป้องกันการทำลายทรัพยากรธรรมชาติ											
โครงการป้องกันรักษาป่าพัฒนาและเพิ่มพื้นที่สีเขียว											
กิจกรรมหลักป้องกันรักษาป่า											
๑.๑ กิจกรรมป้องกันและปราบปรามการบุกรุกทำลายทรัพยากรป่าไม้	๑๒	๑๒	๑๒	๓๘,๕๖๗,๒๐๐.๐๐	-	-	-	๓๘,๕๖๗,๒๐๐.๐๐	๓๘,๕๖๗,๒๐๐.๐๐	๐.๐๐	๑๐๐
๑.๒ กิจกรรมพัฒนาศักยภาพการป้องกันรักษาป่า	๑๒	๑๒	๑๒	๑,๔๓๕,๖๘๐.๐๐	๑๐,๘๐๘,๒๐๐.๐๐	-	-	๑๒,๒๔๓,๘๘๐.๐๐	๑๒,๒๔๓,๘๘๐.๐๐	๐.๐๐	๑๐๐
๑.๓ กิจกรรมดำเนินการเกี่ยวกับไม้ของกลางและหลักฐานในคดีป่าไม้	๑๒	๑๒	๑๒	๑๗๐,๐๐๐.๐๐	-	-	-	๑๗๐,๐๐๐.๐๐	๑๗๐,๐๐๐.๐๐	๐.๐๐	๑๐๐
๒.แผนงานยุทธศาสตร์สร้างการเติบโตอย่างยั่งยืน อนุรักษ์ ป่าพันธุ์ และป้องกันการทำลายทรัพยากรธรรมชาติ											
โครงการป้องกันรักษาป่าพัฒนาและเพิ่มพื้นที่สีเขียว											
กิจกรรมหลักเพิ่มประสิทธิภาพการควบคุมไฟป่า											
๒.๑ กิจกรรมป้องกันไฟป่าและควบคุมหมอกควัน	๑๒	๑๒	๑๒	๓,๒๐๕,๐๐๐.๐๐	๗,๕๕๖,๖๐๐.๐๐	-	-	๑๐,๗๖๑,๖๐๐.๐๐	๑๐,๗๖๑,๖๐๐.๐๐	๐.๐๐	๑๐๐
๓.แผนงานยุทธศาสตร์สร้างการเติบโตอย่างยั่งยืน อนุรักษ์ ป่าพันธุ์ และป้องกันการทำลายทรัพยากรธรรมชาติ											
โครงการป้องกันรักษาป่าพัฒนาและเพิ่มพื้นที่สีเขียว											
กิจกรรมหลักอนุรักษ์ทรัพยากรธรรมชาติอย่างมีส่วนร่วม											
๓.๑ กิจกรรมราษฎรอาสาสมัครพิทักษ์ป่า (รสป.)	๑	๑	๑	๑๐,๑๐๐.๐๐	-	๕๐,๐๐๐.๐๐	-	๖๐,๑๐๐.๐๐	๖๐,๑๐๐.๐๐	๐.๐๐	๑๐๐

กิจกรรม	หน่วย นับ	แผน	ผล	งบประมาณ					เบิกจ่าย	คงเหลือ	ร้อยละ การ เบิกจ่าย
				งบดำเนินงาน	งบลงทุน	เงินอุดหนุน	งบรายจ่าย อื่น	รวม			
๓.๒ กิจกรรมเครือข่ายเฝ้าระวังป้องกันรักษาป่า (ตามแผนการจัดการทรัพยากรที่ดินและป่าไม้ ระดับพื้นที่)	๓	๓	๓	-	-	๑๕๐,๐๐๐.๐๐	-	๑๕๐,๐๐๐.๐๐	๑๕๐,๐๐๐.๐๐	๐.๐๐	๑๐๐
๓.๓ กิจกรรมเครือข่ายป้องกันรักษาป่า	๓	๓	๓	-	-	๑๕๐,๐๐๐.๐๐	-	๑๕๐,๐๐๐.๐๐	๑๕๐,๐๐๐.๐๐	๐.๐๐	๑๐๐
รวมทั้งสิ้น				๔๓,๓๘๗,๙๘๐.๐๐	๑๘,๓๖๔,๘๐๐.๐๐	๓๕๐,๐๐๐.๐๐	-	๖๒,๑๐๒,๗๘๐.๐๐	๖๒,๑๐๒,๗๘๐.๐๐	๐.๐๐	๑๐๐

แผนงานยุทธศาสตร์สร้างการเติบโตอย่างยั่งยืน อนุรักษ์ ป่าพันธุ์ และป้องกันการทำลายทรัพยากรธรรมชาติ
 โครงการป้องกันรักษาป่าพัฒนาและเพิ่มพื้นที่สีเขียว
 กิจกรรมหลักป้องกันรักษาป่า
 กิจกรรมป้องกันและปราบปรามการบุกรุกทำลายทรัพยากรป่าไม้

ออกตรวจลาดตระเวน

วันพฤหัสบดี ที่ 18 กันยายน 2568 เวลา 09.00 น. เจ้าหน้าที่หน่วยป้องกันรักษาป่าที่ ชม.3 (โป่งจ้อก) ได้ร่วมกันออกตรวจลาดตระเวนเพื่อป้องกันการบุกรุกทำลายพื้นที่ป่า บริเวณป่าสงวนแห่งชาติ "ป่าลุ่มน้ำแม่ฝาง" ที่องค์การบริหารส่วนตำบลหนองบัว อำเภอไชยปราการ จังหวัดเชียงใหม่ ผลการตรวจตลอดเส้นทาง ไม่พบการกระทำผิดกฎหมายว่าด้วยการป่าไม้แต่อย่างใด

นาย สนธยา บุตรดี
 หัวหน้าหน่วยป้องกันรักษา ป่าที่ ชม.3 (โป่งจ้อก)/รายงาน

Ministry of Natural Resources and Environment
 Royal Forest Department
 Chiang Mai Office

1310 no.3 สายด่วนกรมป่าไม้
 อนุรักษ์ ป่า
 รมว.ใจ
 อนุรักษ์ ป่า

ออกตรวจลาดตระเวนท้องที่ตำบลแม่มะนาวัง

วันที่ ๑๘ มีนาคม พ.ศ. ๒๕๖๘ เวลา ๑๕.๐๐ น.

หน่วยป้องกันรักษาป่าที่ ชม.๑(น้ำยอน) ร่วมกับนายสมภาพ หม่อมแก้ว ปลัดอำเภอหัวหน้าฝ่ายความมั่นคงอำเภอแม่อาย ชมรมกำนัน - ผู้ใหญ่บ้าน องค์การบริหารส่วนตำบลแม่มะนาวัง และชุดสนับสนุนการควบคุมไฟป่าตำบลแม่มะนาวัง ดำเนินการออกตรวจ ลาดตระเวนเฝ้าระวังไฟป่า บริเวณพื้นที่ป่าสงวนแห่งชาติ "ป่าลุ่มน้ำแม่ฝาง" ที่องค์ตำบลแม่มะนาวัง อำเภอแม่อาย จังหวัดเชียงใหม่ ผลการปฏิบัติงาน ไม่พบเหตุไฟป่าแต่อย่างใด

นายปรี้ง สูงศักดิ์ พนม.บ.ก.ชม.๑ (น้ำยอน) / รายงาน

มีป่า มีน้ำ มีชีวิต

สำนักงานจัดการทรัพยากรป่าไม้ที่ 1 (เชียงใหม่) หน่วยป้องกันรักษาป่าที่ ชม.14 (ห้วยใจ)

ออกตรวจลาดตระเวน

วันที่ 25 มกราคม 2568 เวลา 09.00 น. สำนักงานจัดการทรัพยากรป่าไม้ที่ 1 (เชียงใหม่) โดยหน่วยป้องกันรักษาป่าที่ ชม.14 (ห้วยใจ) ได้ทำการออกตรวจลาดตระเวนเพื่อป้องกันการกระทำผิดตามกฎหมายว่าด้วยการป่าไม้ และ ป้องกันไฟป่า พร้อมประชาสัมพันธ์

ป้องกันการกระทำผิดตามกฎหมายว่าด้วยการป่าไม้ และ ไฟป่า ในพื้นที่เขตรักษาพันธุ์สัตว์ป่า ทำฮาร ท้องที่บ้านห้วยสะแพด หมู่ที่ 19 ตำบลแม่สอย อำเภอจอมทอง จังหวัดเชียงใหม่ ตลอดเส้นทางเหตุการณ์ปกติ ไม่พบการกระทำผิดกฎหมายว่าด้วยการป่าไม้ และ ไฟป่าแต่อย่างใด

นายคมกฤต รัตนวิไลกุล
 หัวหน้าหน่วยป้องกันรักษาป่าที่ ชม.14 (ห้วยใจ) รายงาน

Ministry of Natural Resources and Environment
 Royal Forest Department
 Forest Resource Management Office No.1 (Chiang Mai)

1310 no.3 สายด่วนกรมป่าไม้
 อนุรักษ์ ป่า
 รมว.ใจ
 อนุรักษ์ ป่า

สำนักงานจัดการทรัพยากรป่าไม้ที่ ๑ (เชียงใหม่) หน่วยป้องกันและพัฒนาป่าไม้แม่อาย/หน่วยป้องกันรักษาป่าที่ ชม.๑ (น้ำยอน)

ลาดตระเวน ตรวจสอบปราบปราม การกระทำผิดกฎหมายว่าด้วยการป่าไม้

วันที่ ๔ กันยายน ๒๕๖๘ เวลา ๐๙.๐๐ น.

หน่วยป้องกันรักษาป่าที่ ชม.๑ (น้ำยอน) ปฏิบัติงานลาดตระเวน ตรวจสอบปราบปรามการกระทำผิดกฎหมายว่าด้วยการป่าไม้ บริเวณป่าสงวนแห่งชาติ "ป่าลุ่มน้ำแม่ฝาง" ที่องค์การบริหารส่วนตำบลแม่มะนาวัง หมู่ที่ ๒ ตำบลหนองบัว อำเภอแม่อาย จังหวัดเชียงใหม่ ผลการปฏิบัติงาน ไม่พบการกระทำผิดกฎหมายว่าด้วยการป่าไม้ ในพื้นที่ดังกล่าว แต่อย่างใด

ทั้งนี้หน่วยฯ ได้ประชาสัมพันธ์หมู่บ้านให้เฝ้าระวังการบุกรุกแผ้วถางป่า หากพบบุคคลต้องสงสัย ให้รีบแจ้งหน่วยฯ โดยเร็ว เพื่อสืบหาผู้กระทำผิด มาดำเนินคดีตามกฎหมายต่อไป

นายปรี้ง สูงศักดิ์ พนม.บ.ก.ชม.๑ (น้ำยอน) / รายงาน

มีป่า มีน้ำ มีชีวิต

แผนงานยุทธศาสตร์สร้างการเติบโตอย่างยั่งยืน อนุรักษ์ ฟื้นฟู และป้องกันการทำลายทรัพยากรธรรมชาติ
 โครงการป้องกันรักษาป่าพัฒนาและเพิ่มพื้นที่สีเขียว
 กิจกรรมหลักเพิ่มประสิทธิภาพการควบคุมไฟป่า
 กิจกรรมป้องกันไฟป่าและควบคุมหมอกควัน

สำนักจัดการทรัพยากรป่าไม้ที่ ๑ (เชียงใหม่)
 หน่วยป้องกันและรักษาป่าไม้แม่ฮ้อย/หน่วยป้องกันรักษาป่าที่ ชม.๑ (แม่ฮ้อย)

ร่วมกิจกรรมทำแนวกันไฟ

วันที่ ๒๑ กุมภาพันธ์ พ.ศ. ๒๕๖๘ เวลา ๐๘.๓๐ น.

หน่วยป้องกันรักษาป่าที่ ชม.๑ (แม่ฮ้อย) ร่วมกับนายทหารการในพื้นที่ เครือข่ายความร่วมมือในการควบคุมไฟป่าบ้านป่าพัฒนา และเจ้าหน้าที่ชุดสนับสนุนการควบคุมไฟป่าตำบลบ้านหลวง ปฏิบัติภารกิจด้านการป้องกันและแก้ไขปัญหไฟป่าหมอกควัน โดยได้ดำเนินการจัดกิจกรรมทำแนวกันไฟ บริเวณพื้นที่ป่าสงวนแห่งชาติ "ป่าดงแม่ฝาง" ท้องที่บ้านห้วยกอก (ดอยแม่) หมู่ที่ ๑๐ บ้านป่าพัฒนา ตำบลบ้านหลวง อำเภอแม่ฮ้อย จังหวัดเชียงใหม่ เป็นระยะทาง ๑.๕ กิโลเมตร โดยเริ่มทำแนวกันไฟ ตั้งแต่ วันที่ ๑๙ - ๒๑ กุมภาพันธ์ ๒๕๖๘ มีผู้เข้าร่วมกิจกรรมจำนวน ๒๐๐ คน

โดยมีนายสมภพ น้อยแก้ว ปลัดอำเภอหัวหน้าฝ่ายความมั่นคงอำเภอแม่ฮ้อย เป็นประธานกล่าวเปิดกิจกรรม

นายโป่ง สูงศักดิ์ น.น.ป.ชม.๑ (แม่ฮ้อย) / รายงาน

มีป่า มีน้ำ มีชีวิต

สำนักจัดการทรัพยากรป่าไม้ที่ ๑ (เชียงใหม่)
 หน่วยป้องกันรักษาป่าที่ ดพ.๕(แม่ต๋น)

ตรวจสอบจุดความร้อน(Hotspot)

วันที่ 26 มีนาคม 2568 เจ้าหน้าที่หน่วยป้องกันรักษาป่าที่ ดพ.5 (แม่ต๋น) ได้ร่วมกับตรวจสอบจุดความร้อน(Hotspot)จากระบบดาวเทียม Suomi npp ระบบVIIRA เวลา 02.11น.(รอบเช้า) จำนวน 2 จุด ตามพิกัด UTM 47 Q 494057 E 1991555 N 493613 E 1991636 N อยู่ในท้องที่บ้านแม่จ้อง หมู่ที่ 7 ตำบลศรีวิชัย อำเภอเถิน จังหวัดลำพูน ในเขตป่าสงวนแห่งชาติ ป่าแม่ต๋น-แม่แตง ตรวจสอบแล้วพบว่าทั้ง 2 จุดอยู่ในบริเวณเดียวกัน พื้นที่ถูกไฟไหม้ประมาณ 27-0-00 ไร่สาเหตุไม่ทราบสาเหตุ

นายรุ่งเพชร บรรเทา
 หัวหน้าหน่วยป้องกันรักษาป่าที่ ดพ.๕ (แม่ต๋น) / รายงาน

รักษ์ป่า Save สิบสามชีวิต

กรมป่าไม้
 กระทรวงทรัพยากรธรรมชาติและสิ่งแวดล้อม

ตรวจสอบจุดความร้อน HOTSPOT

วันที่ 22 มีนาคม 2568 เวลา 09.00 น. เจ้าหน้าที่หน่วยป้องกันรักษาป่าที่ ชม.3 (โป่งจ้อก) หรือชุดสนับสนุนการควบคุมไฟป่า ตำบลแม่ระสม อำเภอ ไชยปราการ จังหวัดเชียงใหม่ ร่วมกันตรวจสอบจุดความร้อน รอบเช้า เวลา 01.47 น. จำนวน 1 จุด พิกัด 47Q X 523181 Y 2182099 ในเขตพื้นที่ป่าสงวนแห่งชาติ "ป่าดงแม่ฝาง" ท้องที่บ้านบ้านแดง หมู่ 2 ตำบลหอบ อ.ไชยปราการ จ.เชียงใหม่ ผลการตรวจสอบพบว่าไฟไหม้เป็นบริเวณกว้าง เจ้าหน้าที่จึงได้ร่วมกันดับไฟและทำแนวกันไฟ เพื่อป้องกันไฟลุกลามขึ้นมายังแหล่งต้นไฟให้ประมาณ 7 ไร่สาเหตุจากการหาของป่า

นาย สนธยา บุตรดี
 หัวหน้าหน่วยป้องกันรักษา ป่าที่ ชม.3 (โป่งจ้อก)/รายงาน

รักษ์ป่า Save สิบสามชีวิต

Ministry of Natural Resources and Environment
 Royal Forest Department
 Chiang Mai Office

1310 no 3 สายด่วนกรมป่าไม้ ศูนย์บริการสายด่วน 1310
 อนุรักษ์ ร่มเงา ร่มใจ

หน่วยป้องกันรักษาป่าที่ ดพ.5(แม่ต๋น)
 สำนักจัดการทรัพยากรป่าไม้ที่ 1 (เชียงใหม่)

ตรวจสอบจุดความร้อน(Hotspot)

วันที่ 4 เมษายน 2568 เจ้าหน้าที่หน่วยป้องกันรักษาป่าที่ ดพ.5(แม่ต๋น) ร่วมกับ เจ้าหน้าที่สวนป่าบ้านวงษา ตรวจสอบจุดความร้อน (Hotspot) จากระบบดาวเทียม Suomi npp ระบบ VIIRS เวลา 13.55 น.(รอบบ่าย) จำนวน 1จุด ตามพิกัด UTM 47 Q 499948 E 1981369 N อยู่ในท้องที่บ้านวงษาศำพัฒนา หมู่ที่ 1 ตำบลแม่ต๋น อำเภอเถิน จังหวัดลำพูน ในเขตป่าสงวนแห่งชาติ ป่าแม่ต๋น-แม่แตง อยู่ในแปลงสวนป่า ออป.(สวนป่าบ้านวงษา) ไฟดับแล้ว สาเหตุ ไม่ทราบสาเหตุ

นายรุ่งเพชร บรรเทา
 หัวหน้าหน่วยป้องกันรักษาป่าที่ @พ.5(แม่ต๋น)/รายงาน

รักษ์ป่า Save สิบสามชีวิต

Ministry of Natural Resources and Environment
 Royal Forest Department
 Forest Resource Management Office No.1 (Chiang Mai)

1310 no 3 สายด่วนกรมป่าไม้ ศูนย์บริการสายด่วน 1310
 อนุรักษ์ ร่มเงา ร่มใจ

แผนงานยุทธศาสตร์สร้างการเติบโตอย่างยั่งยืน อนุรักษ์ ฟื้นฟู และป้องกันการทำลายทรัพยากรธรรมชาติ
 โครงการป้องกันรักษาป่าพัฒนาและเพิ่มพื้นที่สีเขียว
 กิจกรรมหลักอนุรักษ์ทรัพยากรธรรมชาติอย่างมีส่วนร่วม
 กิจกรรมราษฎรอาสาสมัครพิทักษ์ป่า (รสป.)



ประชุมเครือข่ายป้องกันรักษาป่า ประจำปีงบประมาณ 2568
 วันที่ 21 มกราคม 2568 เวลา 10.00 น. สำนักพิทักษ์สัตว์ป่าและพันธุ์พืช กรมอุทยานแห่งชาติ สัตว์ป่า และพันธุ์พืช โดยนายพรชัย บุญคุ้มกัญญา ผู้อำนวยการส่วนป้องกันรักษาป่า และควบคุมไฟป่า พิจารณารายงานของหน่วยงานที่เกี่ยวข้องเกี่ยวกับกิจกรรมป้องกันรักษาป่า และควบคุมไฟป่า พร้อมเจ้าหน้าที่ฝ่ายส่งเสริมการมีส่วนร่วม ด้านการป้องกันและปราบปราม พร้อมเจ้าหน้าที่ฝ่ายส่งเสริมการมีส่วนร่วม และเจ้าหน้าที่หน่วยป้องกันรักษาป่าที่ ชม.4 (เชียงใหม่) ให้คำแนะนำเกี่ยวกับแนวทางการสนับสนุนเงินอุดหนุน เครือข่ายป้องกันรักษาป่าพร้อมเชื่อมโยงงบประมาณ ให้นำมา และแนวทางการเสนอโครงการ เพื่อขอรับเงินอุดหนุน โดยมี นางสาว ศิริรัตน์ ศรีอินทร์ ผู้ใหญ่บ้านบ้านจิวทอง หมู่ที่ 14 และราษฎรในพื้นที่ เข้าร่วมฟัง จำนวน 30 คน ณ ศาลาอบบรสอภค บ้านจิวทอง หมู่ที่ 14 ตำบลเชียงดาว อำเภอเชียงดาว จังหวัดเชียงใหม่

กรมป่าไม้ ส่วนป้องกันรักษาป่าและควบคุมไฟป่า สำนักจัดการทรัพยากรป่าไม้ที่ 1 (เชียงใหม่)



ประชุมเครือข่ายเฝ้าระวังป้องกันรักษาป่า ประจำปีงบประมาณ 2568

วันที่ 23 มกราคม 2568 เวลา 13.00 น. เจ้าหน้าที่ฝ่ายส่งเสริมการมีส่วนร่วมด้านการป้องกันและปราบปราม โดยนางสาวโสภิตา งามขวพวณ ศึกษารักษาป่าปฎิบัติการ หรือด้วยเจ้าหน้าที่ฝ่ายส่งเสริมการมีส่วนร่วมฯ และเจ้าหน้าที่หน่วยป้องกันรักษาป่าที่ ชม.17 (สววก) ให้คำแนะนำเกี่ยวกับแนวทางการสนับสนุนเงินอุดหนุนเครือข่ายเฝ้าระวังป้องกันรักษาป่า หรือเชื่อมโยงงบประมาณ ให้นำมา กิจกรรม และแนวทางการเสนอโครงการเพื่อขอรับเงินอุดหนุน โดยนิบงนภลสิกัน ศรีเที่ยง ผู้ใหญ่บ้านบ้านสววก และราษฎรในพื้นที่ร่วมรับฟัง จำนวน 30 คน ณ ศาลาอบบรสอภควิธสววก หมู่ที่ 7 ตำบลแม่ยาว อำเภอแม่เงน จังหวัดเชียงใหม่

ส่วนป้องกันรักษาป่าและควบคุมไฟป่า สำนักจัดการทรัพยากรป่าไม้ที่ ๑ (เชียงใหม่)

Ministry of Natural Resources and Environment
 Royal Forest Department
 Forest Process Management Office No.1 (Chiang Mai)

1310 สายด่วนกรมป่าไม้
 โทร. 0-2562-00000-11
 อนุรักษ์ป่าไม้
 อนุรักษ์ชีวิต



ส่วนจัดการป่าชุมชน

ส่วนจัดการป่าชุมชน

๓.หน้าที่รับผิดชอบ

๑. จัดทำแผนงานและงบประมาณของส่วน จัดทำแผนปฏิบัติการและแผนการใช้จ่ายงบประมาณของส่วน และจัดทำรายงานผลการปฏิบัติงานของส่วน กำกับ ควบคุมดูแล และประสานงานด้านจัดการป่าชุมชน
๒. ส่งเสริมให้มืองค์กร สถาบัน ชุมชนและประชาชนมีส่วนร่วมในการบริหารจัดการป่าชุมชน และเชื่อมโยงเป็นเครือข่าย
๓. ส่งเสริมการจัดการป่าชุมชนและพัฒนาเครือข่ายป่าชุมชน
๔. สนับสนุนข้อมูลและบริการทางวิชาการด้านวนศาสตร์ชุมชน และข้อมูลที่เกี่ยวข้องกับการจัดการป่าชุมชน และการใช้ประโยชน์จากป่าชุมชน
๕. สำรวจและศึกษาข้อมูลด้านป่าชุมชนเพื่อจัดทำฐานข้อมูลสำหรับการบริหารจัดการ และเผยแพร่
๖. ดำเนินการป้องกัน และแก้ไขปัญหาพระสงฆ์ในพื้นที่ป่าไม้ตามมติคณะรัฐมนตรี เมื่อวันที่ ๑๘ เมษายน ๒๕๓๘ รวมถึงพัฒนาป่าไม้ร่วมกับสถาบันศาสนาในรูปแบบอื่น
๗. สนับสนุนงานโครงการพิเศษด้านป่าชุมชน ร่วมกับหน่วยงานภาครัฐ ภาคเอกชน และหน่วยงานอื่นที่เกี่ยวข้องทั้งในและต่างประเทศ
๘. ปฏิบัติงานอื่นที่เกี่ยวข้องหรืองานที่ได้รับมอบหมาย

๔.โครงสร้างการบริหารงาน



๕.อัตรากำลัง

- ข้าราชการ จำนวน ๕ อัตรา
- พนักงานราชการ จำนวน ๑๙ อัตรา
- รวม จำนวน ๒๔ อัตรา

๑. แผนและผลการปฏิบัติงานประจำปี พุทธศักราช ๒๕๖๘

	แผนงาน	หน่วยนับ	จำนวน	รวมทั้งสิ้น	งบดำเนินงาน	งบลงทุน	งบรายจ่าย อื่น	งบอุดหนุน	การเบิกจ่าย	คงเหลือ	% การ เบิกจ่าย	หมายเหตุ
	รวมงบประมาณทั้งสิ้น ๕ กิจกรรม			๔,๓๒๔,๖๐๐	๕๕๐,๘๐๐	๗๑,๕๐๐	๓,๒๘๒,๓๐๐	๔๒๐,๐๐๐	๔,๓๒๔,๖๐๐	-	๑๐๐.๐๐	
๑	แผนงานยุทธศาสตร์สร้างการเติบโตอย่างยั่งยืน อนุรักษ์ ป่าชุมชน และป้องกันการทำลายทรัพยากรธรรมชาติ			๔,๓๒๔,๖๐๐	๕๕๐,๘๐๐	๗๑,๕๐๐	๓,๒๘๒,๓๐๐	๔๒๐,๐๐๐	๔,๓๒๔,๖๐๐	-	๑๐๐.๐๐	
	โครงการป้องกันรักษาป่า พัฒนาและเพิ่มพื้นที่สีเขียว											
	๑.๑ กิจกรรมหลักส่งเสริมการบริหารจัดการป่าชุมชน			๓,๗๙๘,๑๐๐	๕๕๐,๘๐๐	-	๓,๒๘๒,๓๐๐	-	๓,๗๙๘,๑๐๐	-	๑๐๐.๐๐	
	๑.๑.๑ กิจกรรมส่งเสริมการจัดการป่าชุมชน			๓,๒๘๒,๓๐๐		-	๓,๒๘๒,๓๐๐	-	๓,๒๘๒,๓๐๐	-	๑๐๐.๐๐	
	- กิจกรรมจัดตั้งป่าชุมชน จังหวัดเชียงใหม่	ป่าชุมชน	๒๐	๓๘๗,๕๐๐			๓๘๗,๕๐๐		๓๘๗,๕๐๐	-	๑๐๐.๐๐	
	- กิจกรรมจัดตั้งป่าชุมชน จังหวัดลำพูน	ป่าชุมชน	๒	๗๗,๕๐๐			๗๗,๕๐๐		๗๗,๕๐๐	-	๑๐๐.๐๐	
	- กิจกรรมการตรวจสอบและรังวัดจัดทำแผนที่แสดงแนวเขตของป่าชุมชน จังหวัดเชียงใหม่	กิโลเมตร	๑๑๖	๑,๓๒๐,๐๐๐			๑,๓๒๐,๐๐๐		๑,๓๒๐,๐๐๐	-	๑๐๐.๐๐	
	- กิจกรรมการตรวจสอบและรังวัดจัดทำแผนที่แสดงแนวเขตของป่าชุมชน ลำพูน	กิโลเมตร	๓๗	๒๐๔,๖๐๐			๒๐๔,๖๐๐		๒๐๔,๖๐๐	-	๑๐๐.๐๐	
	- กิจกรรมส่งเสริมการจัดทำหลักเขตและป้ายป่าชุมชน จังหวัดเชียงใหม่	กิโลเมตร	๒๕	๖๙๕,๐๐๐			๖๙๕,๐๐๐		๖๙๕,๐๐๐	-	๑๐๐.๐๐	
	- กิจกรรมส่งเสริมการจัดทำหลักเขตและป้ายป่าชุมชน จังหวัดลำพูน	กิโลเมตร	๒๕	๕๙๗,๗๐๐			๕๙๗,๗๐๐		๕๙๗,๗๐๐	-	๑๐๐.๐๐	
	๑.๑.๒ กิจกรรมการดำเนินงานตามพระราชบัญญัติป่าชุมชน พ.ศ. ๒๕๖๒			๕๐๐,๘๐๐	๕๐๐,๘๐๐				๕๐๐,๘๐๐	-	๑๐๐.๐๐	
	- ประชุมคณะกรรมการป่าชุมชนประจำจังหวัด	ครั้ง	๒	๖๗,๐๐๐	๖๗,๐๐๐				๖๗,๐๐๐	-	๑๐๐.๐๐	
	- กิจกรรมสร้างความรู้ความเข้าใจพระราชบัญญัติป่าชุมชน พ.ศ. ๒๕๖๒ และอนุบัญญัติ	ครั้ง	๓	๑๕,๐๐๐	๑๕,๐๐๐				๑๕,๐๐๐	-	๑๐๐.๐๐	
	- ตรวจสอบ ติดตาม และประเมินผลการจัดการป่าชุมชน	ป่าชุมชน	๖๙๘	๔๑๘,๘๐๐	๔๑๘,๘๐๐				๔๑๘,๘๐๐	-	๑๐๐.๐๐	
	๑.๒ กิจกรรมหลักอนุรักษ์ทรัพยากรธรรมชาติอย่างมีส่วนร่วม			๑๕,๐๐๐	๑๕,๐๐๐				๑๕,๐๐๐	-	๑๐๐.๐๐	
	๑.๒.๑ กิจกรรมเครือข่ายป่าชุมชนบริหารจัดการป่าไม้อย่างยั่งยืน			๑๕,๐๐๐	๑๕,๐๐๐				๑๕,๐๐๐	-	๑๐๐.๐๐	
	- กิจกรรมประชาสัมพันธ์สร้างความรู้ความเข้าใจกระบวนการบริหารจัดการป่าชุมชนพร้อมรับสมัครสมาชิกเครือข่ายป่าชุมชน	คน	๕๐	๑๕,๐๐๐	๑๕,๐๐๐				๑๕,๐๐๐	-	๑๐๐.๐๐	
	๑.๓ กิจกรรมหลักอนุรักษ์ทรัพยากรป่าไม้อย่างมีส่วนร่วมภาคเหนือ			๔๒๐,๐๐๐				๔๒๐,๐๐๐	๔๒๐,๐๐๐	-	๑๐๐.๐๐	
	๑.๑.๓ กิจกรรมบริการจัดการป่าชุมชนเพื่อพัฒนาคุณภาพชีวิต			๔๒๐,๐๐๐				๔๒๐,๐๐๐	๔๒๐,๐๐๐	-	๑๐๐.๐๐	
	- การบริหารจัดการพื้นที่โดยการสนับสนุนจากภาครัฐ	ป่าชุมชน	๖	๔๒๐,๐๐๐				๔๒๐,๐๐๐	๔๒๐,๐๐๐	-	๑๐๐.๐๐	

	แผนงาน	หน่วยนับ	จำนวน	รวมทั้งสิ้น	งบดำเนินงาน	งบลงทุน	งบรายจ่าย อื่น	งบอุดหนุน	การเบิกจ่าย	คงเหลือ	% การ เบิกจ่าย	หมายเหตุ
๒	แผนงานยุทธศาสตร์สร้างการเติบโตบนคุณภาพชีวิตที่เป็นมิตรต่อสิ่งแวดล้อม ผลผลิต พื้นที่ป่า ที่ได้รับการบริหารจัดการ			๑๐๖,๕๐๐	๓๕,๐๐	๗๑,๕๐๐			๑๐๖,๕๐๐		๑๐๐.๐๐	
	๒.๑ กิจกรรมหลักส่งเสริมและพัฒนากาป่าไม้			๓๕,๕๐๐	๓๕,๐๐				๓๕,๐๐๐	-		
	๒.๑.๑ กิจกรรมส่งเสริมบทบาทพระสงฆ์ฟื้นฟูและพัฒนาป่าไม้			๓๕,๕๐๐	๓๕,๐๐				๓๕,๐๐๐	-		
	- กิจกรรมโครงการพุทธอุทยาน	แห่ง	๒	๒๔,๑๐๐	๒๔,๑๐๐				๒๔,๑๐๐	-		
	- กิจกรรมอำนวยการและติดตามนิเทศงาน	เดือน	๑๒	๑๐,๙๐๐	๑๐,๙๐๐				๑๐,๙๐๐	-		
	๒.๒ กิจกรรมหลักฟื้นฟูป่าไม้			๗๑,๕๐๐		๗๑,๕๐๐	-	-	๗๑,๕๐๐	-	๑๐๐.๐๐	
	- กิจกรรมเพาะชำกล้าไม้เพื่อเพิ่มพื้นที่สีเขียว (งานส่งเสริมบทบาทพระสงฆ์ฟื้นฟูและ พัฒนาป่าไม้)			๗๑,๕๐๐	-	๗๑,๕๐๐	-	-	๗๑,๕๐๐	-		
	- กิจกรรมเพาะชำกล้าไม้ทั่วไป	กล้า	๒๓,๐๐	๗๑,๕๐๐	-	๗๑,๕๐๐	-	-	๗๑,๕๐๐	-		
	- เพาะชำกล้าไม้ทั่วไป จังหวัดเชียงใหม่	กล้า	๑๓,๐๐	๔๐,๔๐๐		๔๐,๔๐๐			๔๐,๔๐๐	-		
	- เพาะชำกล้าไม้ทั่วไป จังหวัดลำพูน	กล้า	๑๐,๐๐	๓๑,๑๐๐		๓๑,๑๐๐			๓๑,๑๐๐	-		

เงินนอกงบประมาณ

	แผนงาน	หน่วยนับ	จำนวน	รวมทั้งสิ้น	งบดำเนินงาน	งบลงทุน	งบ รายจ่ายอื่น	งบอุดหนุน	การเบิกจ่าย	คงเหลือ	% การ เบิกจ่าย
	รวมงบประมาณทั้งสิ้น ๑ กิจกรรม			๖,๐๐๐๐	๖,๐๐๐๐				๖,๐๐๐๐		๑๐๐
๑	กิจกรรมโครงการอนุรักษ์ป่า ป่ารักษุมชน			๖,๐๐๐๐	๖,๐๐๐๐				๖,๐๐๐๐		

๑. แผนงานยุทธศาสตร์จัดระบบอนุรักษ์ ป่าชุมชน และป้องกันการทำลายทรัพยากรธรรมชาติ
โครงการปกป้องผืนป่า พัฒนาและเพิ่มพื้นที่สีเขียว

๑.๑ กิจกรรมหลักส่งเสริมการบริหารจัดการป่าชุมชน

๑.๑.๑ กิจกรรมส่งเสริมการจัดการป่าชุมชน

- กิจกรรมการจัดตั้งป่าชุมชน จังหวัดเชียงใหม่



เจ้าหน้าที่ส่วนจัดการป่าชุมชน ลงพื้นที่ป่าชุมชน เพื่อประชาสัมพันธ์สร้างความรู้ความเข้าใจ ประชาคม
เพื่อดำเนินการจัดตั้งป่าชุมชน และลงรังวัดพื้นที่ป่าชุมชนเพื่อจัดทำแผนที่
ท้องที่จังหวัดเชียงใหม่ จำนวน ๒๐ ป่าชุมชน

- กิจกรรมการจัดตั้งป่าชุมชน จังหวัดลำพูน



เจ้าหน้าที่ส่วนจัดการป่าชุมชน ลงพื้นที่ป่าชุมชน เพื่อประชาสัมพันธ์สร้างความรู้ความเข้าใจ ประชาคม เพื่อดำเนินการจัดตั้งป่าชุมชน และลงรังวัดพื้นที่ป่าชุมชนเพื่อจัดทำแผนที่ ท้องที่จังหวัดลำพูน จำนวน ๒ ป่าชุมชน

- กิจกรรมการตรวจสอบและรังวัดจัดทำแผนที่แสดงแนวเขตของป่าชุมชน จังหวัดเชียงใหม่



เจ้าหน้าที่ส่วนจัดการป่าชุมชน ลงพื้นที่ป่าชุมชน เพื่อประชาสัมพันธ์สร้างความรู้ความเข้าใจ ประชาคม เพื่อตรวจสอบและรังวัดจัดทำแผนที่แสดงแนวเขตของป่าชุมชน จังหวัดเชียงใหม่ จำนวน ๑๑๖ กิโลเมตร

- กิจกรรมการตรวจสอบและรังวัดจัดทำแผนที่แสดงแนวเขตของป่าชุมชน จังหวัดลำพูน



เจ้าหน้าที่ส่วนจัดการป่าชุมชน ลงพื้นที่ป่าชุมชน เพื่อประชาสัมพันธ์สร้างความรู้ความเข้าใจ ประชาคม เพื่อตรวจสอบและรังวัดจัดทำแผนที่แสดงแนวเขตของป่าชุมชน จังหวัดลำพูน จำนวน ๓๗ กิโลเมตร

- กิจกรรมการส่งเสริมการจัดทำหลักเขตและป้ายป่าชุมชน จังหวัดเชียงใหม่



เจ้าหน้าที่ส่วนจัดการป่าชุมชนลงพื้นที่ดำเนินกิจกรรมติดตั้งป้ายแนวเขต และหลักเขตป่าชุมชน
ท้องที่จังหวัดเชียงใหม่ จำนวน ๒๕ กิโลเมตร

- กิจกรรมการส่งเสริมการจัดทำหลักเขตและป้ายป่าชุมชน จังหวัดลำพูน



เจ้าหน้าที่ส่วนจัดการป่าชุมชนลงพื้นที่ดำเนินกิจกรรมติดตั้งป้ายแนวเขต
และหลักเขตป่าชุมชน ท้องที่จังหวัดลำพูน จำนวน ๒๕ กิโลเมตร

๑.๑.๒ กิจกรรมการดำเนินงานตามพระราชบัญญัติป่าชุมชน พ.ศ. ๒๕๖๒

- ประชุมคณะกรรมการป่าชุมชนประจำจังหวัดเชียงใหม่ ครั้งที่ ๑



การประชุมคณะกรรมการป่าชุมชนประจำจังหวัดเชียงใหม่ วันที่ ๖ กุมภาพันธ์ ๒๕๖๘ ณ ศาลากลางจังหวัดเชียงใหม่

- ประชุมคณะกรรมการป่าชุมชนประจำจังหวัดเชียงใหม่ ครั้งที่ ๒



การประชุมคณะกรรมการป่าชุมชนประจำจังหวัดเชียงใหม่ วันที่ ๒๓ กันยายน ๒๕๖๘
ณ ห้องประชุม๑ ชั้น ๒ ศูนย์ราชการจังหวัดเชียงใหม่

- ประชุมคณะกรรมการป่าชุมชนประจำจังหวัดลำพูน ครั้งที่ ๑



การประชุมคณะกรรมการป่าชุมชนประจำจังหวัดลำพูน วันที่ ๑๗ กันยายน ๒๕๖๘
ณ ศาลากลางจังหวัดลำพูน

- กิจกรรมสร้างความรู้ความเข้าใจพระราชบัญญัติป่าชุมชน พ.ศ. ๒๕๖๒ และอนุบัญญัติ



เจ้าหน้าที่ป่าชุมชน ลงพื้นที่สร้างความรู้ความเข้าใจเกี่ยวกับพระราชบัญญัติป่าชุมชน พ.ศ. ๒๕๖๒ และอนุบัญญัติที่เกี่ยวข้อง ให้กับหน่วยงานภาครัฐ เอกชน และผู้นำชุมชนที่หมู่บ้านอยู่ใกล้ป่า และใช้ประโยชน์จากป่า

- กิจกรรม ตรวจสอบ ติดตาม และประเมินผลการจัดการป่าชุมชน



เจ้าหน้าที่ป่าชุมชน ลงพื้นที่ ตรวจสอบ ติดตาม และประเมินผลการจัดการป่าชุมชนจังหวัดเชียงใหม่และ
จังหวัดลำพูน จำนวน ๖๙๘ ป่าชุมชน

๑.๒ กิจกรรมหลักอนุรักษ์ทรัพยากรธรรมชาติอย่างมีส่วนร่วม

๑.๒.๑ กิจกรรมพัฒนาเครือข่ายป่าชุมชน พิทักษ์ป่า พัฒนาชาติ

- กิจกรรมประชาสัมพันธ์สร้างความรู้ความเข้าใจกระบวนการบริหารจัดการป่าชุมชนพร้อมรับสมัครสมาชิกเครือข่ายป่าชุมชน



เจ้าหน้าที่ส่วนจัดการป่าชุมชนลงพื้นที่เพื่อดำเนินการลงทะเบียนเครือข่ายป่าชุมชนพิทักษ์ป่าพัฒนาชาติ จังหวัดเชียงใหม่ และประชาสัมพันธ์สร้างความรู้ความเข้าใจในการดำเนินงานเครือข่ายป่าชุมชน

๒. แผนงานบูรณาการพัฒนาพื้นที่ระดับภาค แผนพัฒนาภาคเหนือ โครงการบริหารจัดการ
ทรัพยากรธรรมชาติและสิ่งแวดล้อม

๒.๑ กิจกรรมหลักอนุรักษ์ทรัพยากรป่าไม้อย่างมีส่วนร่วมภาคเหนือ

๒.๑.๑ กิจกรรมบริหารจัดการป่าชุมชนเพื่อพัฒนาคุณภาพชีวิต

- การบริหารจัดการพื้นที่โดยการสนับสนุนจากภาครัฐจังหวัดเชียงใหม่



เจ้าหน้าที่ป่าชุมชนตรวจติดตามงานป่าชุมชนที่ได้รับเงินอุดหนุน
เพื่อบริหารจัดการพื้นที่โดยการสนับสนุนจากภาครัฐจังหวัดเชียงใหม่ จำนวน ๔ ป่าชุมชน

- การบริหารจัดการพื้นที่โดยการสนับสนุนจากภาครัฐจังหวัดลำพูน



กิจกรรมที่ดำเนินการภายใต้เงินอุดหนุน
เพื่อบริหารจัดการพื้นที่โดยการสนับสนุนจากภาครัฐจังหวัดลำพูน จำนวน ๒ ป่าชุมชน

๓. แผนงานพื้นฐานด้านการสร้างการเติบโตบนคุณภาพชีวิตที่เป็นมิตรต่อสิ่งแวดล้อม
ผลผลิต พื้นที่ป่าไม่ได้รับการบริหารจัดการ

๓.๑ กิจกรรมหลักส่งเสริมและพัฒนาการป่าไม้

๓.๑.๒ กิจกรรมพัฒนาป่าไม้ร่วมกับสถาบันศาสนา (จัดทำโครงการพุทธอุทยาน)



โครงการพุทธอุทยาน
ที่พัทลุงสงฆ์สวนป่าสายธารธรรม หมู่ที่ ๓ ตำบลแม่หวดพระ อำเภอแม่แตง จังหวัดเชียงใหม่

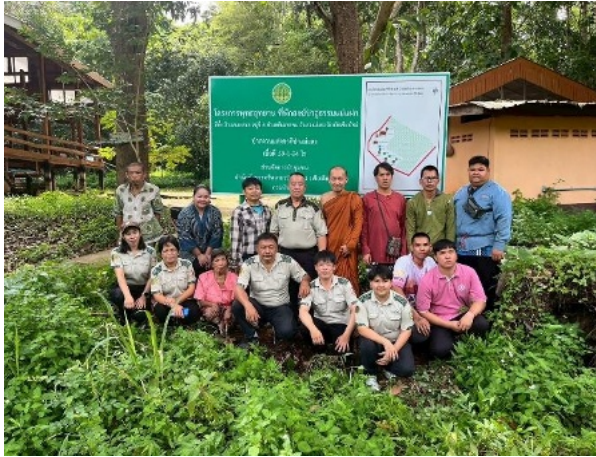

โครงการพุทธอุทยานที่ฟักสงฆ์ป่าอู่ธรรมแม่แฝก ม.๖ ต.สันมหาพน อ.แม่แตง จ.เชียงใหม่

เงินนอกงบประมาณ

กิจกรรมโครงการอนุรักษ์ป่า ป่ารักชุมชน



ศูนย์ป่าไม้เชียงใหม่

ศูนย์ป่าไม้เชียงใหม่

๑. หน้าที่ความรับผิดชอบ

- ๑.๑ เป็นผู้แทนกรมป่าไม้ในระดับจังหวัด เพื่อดำเนินการเกี่ยวกับการประสานงานด้านป่าไม้ ในพื้นที่จังหวัด ตามอำนาจหน้าที่ของสำนัก
- ๑.๒ ส่งเสริมและสนับสนุนความร่วมมือในงานด้านป่าไม้ ตลอดจนการให้คำปรึกษา บริการ งานวิชาการ ให้แก่ประชาชน ภาครัฐ และภาคเอกชน ในพื้นที่จังหวัด
- ๑.๓ ติดตาม และรายงานผลการปฏิบัติงานในพื้นที่เพื่อรวบรวมเป็นข้อเสนอแนะต่อสำนัก
- ๑.๔ ปฏิบัติงานอื่นที่เกี่ยวข้องหรืองานที่ได้รับมอบหมาย

๒. โดยแบ่งงานออกเป็น ๒ ฝ่าย และหน่วยป้องกันและพัฒนาป่าไม้ ดังนี้

๑. ฝ่ายบริหารทั่วไป มีหน้าที่รับผิดชอบ

- (๑) ปฏิบัติงานสารบรรณ และงานธุรการของศูนย์
- (๒) รวบรวมและรายงานผลการปฏิบัติงานตามแผน เพื่อเป็นข้อเสนอแนะต่อสำนัก
- (๓) ปฏิบัติงานอื่นที่เกี่ยวข้องหรือที่ได้รับมอบหมาย

๒. ฝ่ายประสานและส่งเสริมงานป่าไม้ มีหน้าที่รับผิดชอบ

- (๑) ดำเนินการเกี่ยวกับการประสานงานด้านป่าไม้ในพื้นที่จังหวัด ตามอำนาจหน้าที่ของสำนัก
- (๒) ส่งเสริมและสนับสนุนความร่วมมือในงานด้านป่าไม้ในพื้นที่จังหวัด ตลอดจนการให้คำปรึกษา บริการงานวิชาการ ให้แก่ประชาชน ภาครัฐ และภาคเอกชน
- (๓) ปฏิบัติงานอื่นที่เกี่ยวข้องหรือที่ได้รับมอบหมาย

หน่วยป้องกันและพัฒนาป่าไม้ ๑๘ หน่วย มีหน้าที่รับผิดชอบ

- (๑) ประสานและดำเนินการร่วมกับทุกภาคส่วนเกี่ยวกับงานป้องกันการบุกรุกทำลายทรัพยากรป่าไม้ การควบคุมไฟป่า และการแก้ไขปัญหาที่ดินป่าไม้ รวมทั้งร่วมตรวจสอบเบื้องต้นในการออกหนังสือรับรองไม้ ผลิตภัณฑ์ไม้และถ่านไม้ ให้เป็นไปตามกฎหมายและระเบียบที่เกี่ยวข้อง
- (๒) ประสานงานและสนับสนุนการดำเนินการฟื้นฟูป่าไม้ ส่งเสริมการจัดการป่าชุมชน ส่งเสริมการปลูกป่า และโครงการอันเนื่องมาจากพระราชดำริด้านป่าไม้
- (๓) เป็นหน่วยบริการงานอนุญาตด้านป่าไม้ในพื้นที่ งานรับเรื่องร้องเรียน และงานบริการวิชาการด้านป่าไม้
- (๔) ปฏิบัติงานอื่นที่เกี่ยวข้องหรือที่ได้รับมอบหมาย

๒. โครงสร้างการบริหารงาน

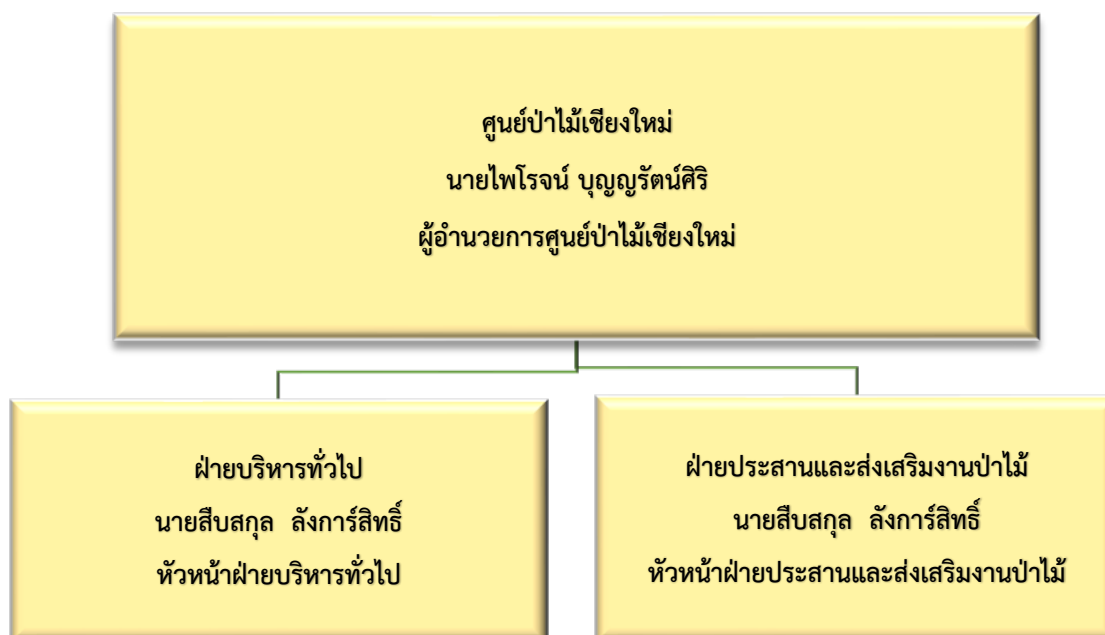

๓. อัตรากำลัง

๓.๑ ข้าราชการ	๒	อัตรา
๓.๒ ลูกจ้างประจำ	-	อัตรา
๓.๓ พนักงานราชการ	๖	อัตรา
รวม	๘	อัตรา

๔. แผนและผลการปฏิบัติงานประจำปี พุทธศักราช ๒๕๖๘

กิจกรรม	หน่วย นับ	แผน	ผล	งบประมาณ					เบิกจ่าย	คงเหลือ	ร้อยละ การเบิกจ่าย
				งบ ดำเนินงาน	งบลงทุน	เงินอุดหนุน	งบรายจ่าย อื่น	รวม			
ส่วน/ศูนย์ป่าไม้เชียงใหม่											
๑.แผนงานพื้นฐานด้านการสร้างการเติบโตบนคุณภาพชีวิตที่เป็นมิตรต่อสิ่งแวดล้อม											
ผลผลิตพื้นที่ป่าไม้ได้รับการบริหารจัดการ											
กิจกรรมหลักบริหารจัดการงานป่าไม้											
๑.๑ กิจกรรมอำนวยการงานแผนงานและสารสนเทศ				๖๐,๐๐๐	-	-	-	๖๐,๐๐๐	๖๐,๐๐๐	๐	๑๐๐%
๑.๒ กิจกรรมบริการด้านการอนุญาต				๑๗,๕๐๐	-	-	-	๑๗,๕๐๐	๑๗,๕๐๐	๐	๑๐๐%
๒.แผนงานยุทธศาสตร์การบริหารจัดการที่ดินและทรัพยากรที่ดิน											
โครงการบริหารจัดการที่ดินป่าไม้อย่างเป็นระบบและเป็นธรรม											
กิจกรรมหลักการจัดการที่ดินป่าไม้ในระดับพื้นที่											
๒.๑ กิจกรรมโครงการบริหารจัดการที่ดินป่าไม้ทั้งระบบ				๔๐๗,๙๗๕	๒,๒๗๒,๐๐๐	-	-	๒,๖๗๙,๙๗๕	๑,๒๘๓,๕๗๕	๑,๓๙๖,๔๐๐	๔๗.๘๙%
๒.๒ กิจกรรมเร่งรัดการดำเนินการ กรณี ส่วนราชการหน่วยงานของรัฐ เข้าทำประโยชน์ในพื้นที่ป่าไม้ ก่อนได้รับการอนุญาต ตามมติคณะรัฐมนตรีเมื่อวันที่ ๒๓ มิถุนายน ๒๕๖๓				๒๐๘,๓๐๐	-	-	-	๒๐๘,๓๐๐	๒๐๘,๓๐๐	๐	๑๐๐%
๓.แผนงานยุทธศาสตร์สร้างการเติบโตอย่างยั่งยืน อนุรักษ์ฟื้นฟู และป้องกันการทำลายทรัพยากรธรรมชาติ											
โครงการป้องกันรักษาป่า พัฒนาและเพิ่มพื้นที่สีเขียว											
กิจกรรมหลักส่งเสริมการปลูกไม้เศรษฐกิจแบบครบวงจร											
๓.๑ กิจกรรมตรวจสอบและออกหนังสือรับรองไม้ ผลิตภัณฑ์ไม้ และถ่านไม้ เพื่อส่งออกไปนอกราชอาณาจักร				๕,๐๐๐				๕,๐๐๐	๕,๐๐๐	๐	๑๐๐%

แผนงานยุทธศาสตร์สร้างการเติบโตอย่างยั่งยืน อนุรักษ์ ป่า และป้องกันการทำลายทรัพยากรธรรมชาติ
โครงการป้องกันรักษาป่า พัฒนาและเพิ่มพื้นที่สีเขียว

กิจกรรมหลักส่งเสริมการปลูกไม้เศรษฐกิจแบบครบวงจร

กิจกรรมตรวจสอบและออกหนังสือรับรองไม้ ผลิตภัณฑ์ไม้ และถ่านไม้ เพื่อส่งออกไปนอกราชอาณาจักร



ประชาสัมพันธ์และเผยแพร่แนวทางการตรวจสอบ และออกหนังสือรับรองไม้ ผลิตภัณฑ์ไม้และถ่านไม้



ตรวจสอบไม้ ผลิตภัณฑ์ไม้และถ่านไม้ เพื่อส่งออกไปนอกราชอาณาจักร

แผนงานพื้นฐานด้านการสร้างการเติบโตบนคุณภาพชีวิตที่เป็นมิตรต่อสิ่งแวดล้อม
ผลิตพื้นที่ป่าไม้ได้รับการบริหารจัดการ
กิจกรรมหลักบริการงานป่าไม้
กิจกรรมบริการด้านการอนุญาต



ตรวจสอบการขออนุญาตประกอบกิจการด้านอุตสาหกรรมไม้ทุกประเภท



ตรวจสอบการขออนุญาตทำไม้ในทุกระเภท



ตรวจวัดประทับตราไม้การขออนุญาตทำไม้ทุกประเภท

ศูนย์ป่าไม้ลำพูน

หน้าที่และความรับผิดชอบ

๑. เป็นผู้แทนกรมป่าไม้ในระดับจังหวัด เพื่อดำเนินการเกี่ยวกับการประสานงานด้านป่าไม้ในพื้นที่จังหวัด ตามอำนาจหน้าที่ของสำนัก
๒. ส่งเสริมและสนับสนุนความร่วมมือในงานด้านป่าไม้ ตลอดจนการให้คำปรึกษา บริการงานวิชาการ ให้แก่ประชาชน ภาครัฐและภาคเอกชน ในพื้นที่จังหวัด
๓. ติดตาม และรายงานผลการปฏิบัติงานในพื้นที่เพื่อรวบรวมเป็นข้อเสนอแนะต่อสำนัก
๔. ปฏิบัติงานอื่นที่เกี่ยวข้องหรือที่ได้รับมอบหมาย

โดยแบ่งงาน เป็น ๓ ฝ่าย ดังนี้

๑. ฝ่ายบริหารทั่วไป

หน้าที่และความรับผิดชอบ

- (๑) ปฏิบัติงานสารบรรณ และงานธุรการของศูนย์
- (๒) รวบรวมและรายงานผลการปฏิบัติงานตามแผน เพื่อเป็นข้อเสนอแนะต่อสำนัก
- (๓) ปฏิบัติงานอื่นที่เกี่ยวข้องหรือที่ได้รับมอบหมาย

๒. ฝ่ายประสานและส่งเสริมงานป่าไม้

หน้าที่และความรับผิดชอบ

- (๑) ดำเนินการเกี่ยวกับการประสานงานด้านป่าไม้ในพื้นที่จังหวัด ตามอำนาจหน้าที่ของสำนัก
- (๒) ส่งเสริมและสนับสนุนความร่วมมือในงานด้านป่าไม้ในพื้นที่จังหวัด ตลอดจนการให้คำปรึกษา บริการงานวิชาการ ให้แก่ประชาชน ภาครัฐ และภาคเอกชน
- (๓) ปฏิบัติงานอื่นที่เกี่ยวข้องหรือที่ได้รับมอบหมาย

๓. หน่วยป้องกันและพัฒนาป่าไม้ ๖ หน่วย มีหน้าที่รับผิดชอบ

- (๑) ประสานและดำเนินการร่วมกับทุกภาคส่วนเกี่ยวกับงานป้องกันการบุกรุกทำลายทรัพยากรป่าไม้ การควบคุมไฟป่า และการแก้ไขปัญหาที่ดินป่าไม้ รวมทั้งร่วมตรวจสอบเบื้องต้นในการออกหนังสือรับรองไม้ ผลิตภัณฑ์ไม้และถ่านไม้ ให้เป็นไปตามกฎหมายและระเบียบที่เกี่ยวข้อง
- (๒) ประสานงานและสนับสนุนการดำเนินการฟื้นฟูป่าไม้ ส่งเสริมการจัดการป่าชุมชน ส่งเสริมการปลูกป่า และโครงการอันเนื่องมาจากพระราชดำริด้านป่าไม้
- (๓) เป็นหน่วยบริการงานอนุญาตด้านป่าไม้ในพื้นที่ งานรับเรื่องร้องเรียน และงานบริการวิชาการด้านไม้
- (๔) ปฏิบัติงานอื่นที่เกี่ยวข้องหรือที่ได้รับมอบหมาย

๒. โครงสร้างการบริหารงาน

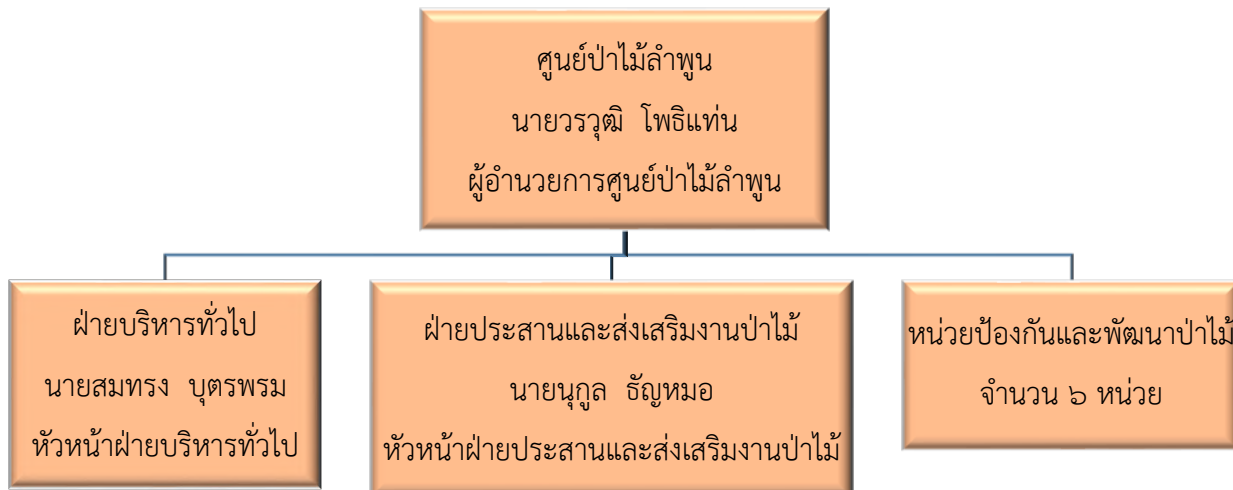

๓. อัตรากำลัง

๑. ข้าราชการระดับ	เจ้าพนักงานป่าไม้อาวุโส	จำนวน	๒ คน
๒. ข้าราชการระดับ	เจ้าพนักงานป่าไม้ชำนาญงาน (นปพ.)	จำนวน	๖ คน
๓. ลูกจ้างประจำ		จำนวน	๑ คน
๔. พนักงานราชการ		จำนวน	๖ คน
	รวมเจ้าหน้าที่ปฏิบัติงาน	จำนวน	๑๕ คน

ฝ่ายบริหารทั่วไป

๔. แผนและผลการปฏิบัติงานประจำปี พุทธศักราช ๒๕๖๘

กิจกรรม	หน่วยนับ	แผน	ผล	งบประมาณ					เบิกจ่าย	คงเหลือ	ร้อยละการเบิกจ่าย
				งบดำเนินงาน	งบลงทุน	เงินอุดหนุน	งบรายจ่ายอื่น	รวม			
แผนงานพื้นฐานด้านการสร้างการเติบโตบนคุณภาพชีวิตที่เป็นมิตรต่อสิ่งแวดล้อม											
ผลผลิตพื้นที่ป่าไม้ได้รับการบริหารจัดการ											
กิจกรรมหลักบริหารจัดการงานป่าไม้											
กิจกรรมอำนวยการงานแผนงานและสารสนเทศ											
- งานบริหารทั่วไป	งาน	๑	๑	๓๐,๐๐๐	-	-	-	๓๐,๐๐๐	๓๐,๐๐๐	-	๑๐๐.๐๐
- ค่าสาธารณูปโภค	งาน	๑	๑	๓๐,๐๐๐	-	-	-	๓๐,๐๐๐	๒๙,๔๕๕.๔๐	๕๕๒.๖๐	๙๙.๐๘
กิจกรรมหลักบริการงานป่าไม้											
กิจกรรมบริการด้านการอนุญาต											
- ตรวจสอบการขออนุญาตประกอบกิจการด้านอุตสาหกรรมไม้ทุกประเภท	ราย	๑๔	๑๔๗	๑๘,๐๐๐	-	-	-	๑๘,๐๐๐	๑๘,๐๐๐	-	๑๐๐.๐๐
- ตรวจสอบกิจการอุตสาหกรรมไม้ทุกประเภท	ราย	๔๘	๑๔๗	-	-	-	-	-	-	-	-
- ตรวจสอบการขออนุญาตให้เข้าทำประโยชน์ในเขตพื้นที่ป่าไม้	ราย	๗	๔๙	-	-	-	-	-	-	-	-
- ตรวจสอบและติดตามเงื่อนไขการอนุญาตให้เข้าทำประโยชน์ในเขตพื้นที่ป่าไม้	ราย	๘	-	-	-	-	-	-	-	-	-
- ตรวจสอบวัดประทับตราไม้การอนุญาตทำไม้ทุกประเภท	ราย	๔	-	-	-	-	-	-	-	-	-
- ตรวจสอบการอนุญาตทำไม้ทุกประเภท	ราย	๔	-	-	-	-	-	-	-	-	-
แผนงานยุทธศาสตร์การบริหารจัดการที่ดินและทรัพยากรที่ดิน											
โครงการบริหารจัดการที่ดินป่าไม้อย่างเป็นระบบและเป็นธรรม											
กิจกรรมหลัก การจัดการที่ดินป่าไม้ในระดับพื้นที่											
กิจกรรมโครงการบริหารจัดการที่ดินป่าไม้ทั้งระบบ											
- ประสานการดำเนินงานในพื้นที่ คทช.อำเภอบึงสามพัน	แห่ง	๖	๖	๑๒๐,๐๐๐	-	-	-	๑๒๐,๐๐๐	๑๒๐,๐๐๐	๐	๑๐๐

๔. แผนและผลการปฏิบัติงานประจำปี พุทธศักราช ๒๕๖๘ (ต่อ)

กิจกรรม	หน่วยนับ	แผน	ผล	งบประมาณ					เบิกจ่าย	คงเหลือ	ร้อยละ การเบิกจ่าย	
				งบดำเนินงาน	งบลงทุน	งบเงินอุดหนุน	งบรายจ่ายอื่น	รวม				
แผนงานยุทธศาสตร์สร้างการเติบโตอย่างยั่งยืน อนุรักษ์ ป่า และป้องกันการทำลายทรัพยากรธรรมชาติ												
โครงการป้องกันรักษาป่า พัฒนาและเพิ่มพื้นที่สีเขียว												
กิจกรรมหลักส่งเสริมการปลูกไม้เศรษฐกิจแบบครบวงจร												
กิจกรรมตรวจสอบและออกหนังสือรับรองไม้ ผลิตภัณฑ์ไม้ และถ่านไม้ เพื่อส่งออกป้อนอกราชอาณาจักร												
- ประชาสัมพันธ์และเผยแพร่แนวทางการตรวจสอบและออกหนังสือรับรองไม้ผลิตภัณฑ์ไม้และถ่านไม้	ครั้ง	๒	๒	-	-	๕,๐๐๐	-	๕,๐๐๐	๕,๐๐๐	๐	๑๐๐	
- ตรวจสอบไม้ผลิตภัณฑ์ไม้และถ่านไม้เพื่อส่งออกป้อนอกราชอาณาจักร	หน่วยงาน	๑	๒	-	-	-	-	-	-	-	-	
กิจกรรมโครงการส่งเสริมการปลูกไม้มีค่าเพื่อการพัฒนาที่ยั่งยืน												
- ประชาสัมพันธ์และรับเกษตรกรเข้าร่วมโครงการ	ไร่	๕๐	๕๐	-	-	-	-	-	-	-	-	
- ให้คำแนะนำทางวิชาการด้านการปลูกและบำรุงต้นไม้	ครั้ง	๑	๑	-	-	-	-	-	-	-	-	
- ค่าใช้จ่ายในการสนับสนุนการปลูกไม้รอบตัดฟันยาวแก่เกษตรกร ปีที่ ๑ จังหวัดลำพูน ไร่ละ ๑,๖๐๐ บาท	ไร่	๕๐	๕๐	-	-	๘๐,๐๐๐	-	๘๐,๐๐๐	๘๐,๐๐๐	๐	๑๐๐	
- สืบหาความพึงพอใจของผู้เข้าร่วมโครงการ	ร้อยละ ๘๐	ร้อยละ ๘๐	ร้อยละ ๘๐	-	-	-	-	-	-	-	-	
- ติดตามผลการดำเนินโครงการ	ครั้ง	๒	๒	-	-	-	-	-	-	-	-	
กิจกรรมโครงการส่งเสริมการปลูกไม้โตเร็วเพื่ออุตสาหกรรม												
- ประชาสัมพันธ์และรับเกษตรกรเข้าร่วมโครงการ	ไร่	๕๐	๕๐	-	-	-	-	-	-	-	-	
- ให้คำแนะนำทางวิชาการด้านการปลูกและบำรุงต้นไม้	ครั้ง	๑	๑	-	-	๑๒๕,๐๐๐	-	๑๒๕,๐๐๐	๑๒๕,๐๐๐	๐	๑๐๐	
- สนับสนุนการปลูกไม้โตเร็วแก่เกษตรกร ปีที่ ๑ ไร่ละ ๒,๕๐๐ บาท	ไร่	๕๐	๕๐	-	-	๔๐,๐๐๐	-	๔๐,๐๐๐	๔๐,๐๐๐	๐	๑๐๐	
- สนับสนุนการปลูกไม้โตเร็วแก่เกษตรกร ปีที่ ๒ ไร่ละ ๘๐๐ บาท	ไร่	๕๐	๕๐	-	-	-	-	-	-	-	-	
- สืบหาความพึงพอใจของผู้เข้าร่วมโครงการ	ร้อยละ ๘๐	ร้อยละ ๘๐	ร้อยละ ๘๐	-	-	-	-	-	-	-	-	
- ติดตามผลการดำเนินโครงการ	ครั้ง	๑	๑	-	-	-	-	-	-	-	-	

งบประมาณได้รับจัดสรรตามแผนงานทั้งสิ้น

๔๔๗,๕๐๐.๐๐ บาท

งบประมาณเบิกจ่าย

๔๔๖,๙๔๗.๔๐ บาท

งบประมาณคงเหลือ

๕๕๒.๖๐ บาท

ฝ่ายประสานและส่งเสริมงานป่าไม้

แผนงานพื้นฐานด้านการสร้างการเติบโตบนคุณภาพชีวิตที่เป็นมิตรต่อสิ่งแวดล้อม

ผลผลิตพื้นที่ป่าไม้ได้รับการบริหารจัดการ

กิจกรรมหลักบริการงานป่าไม้

กิจกรรมบริการด้านการอนุญาต

ลำดับที่	กิจกรรม	หน่วยนับ	แผน	ผล
๑	ตรวจสอบการขออนุญาตประกอบกิจการด้านอุตสาหกรรมไม้ทุกประเภท	ราย	๑๔	๑๔๗
๒	ตรวจสอบกิจการอุตสาหกรรมไม้ทุกประเภท	ราย	๔๘	๑๔๗
๓	ตรวจสอบการขออนุญาตให้เข้าทำประโยชน์ในเขตพื้นที่ป่าไม้	ราย	๗	๔๙
๔	ตรวจสอบและติดตามเงื่อนไขการอนุญาตให้เข้าทำประโยชน์ในเขตพื้นที่ป่าไม้	ราย	๘	-
๕	ตรวจวัดระดับตราไม้การอนุญาตทำไม้ทุกประเภท	ราย	๔	-
๖	ตรวจสอบการอนุญาตทำไม้ทุกประเภท	ราย	๔	๓

ภาพประกอบกิจกรรมตรวจสอบการขออนุญาตให้เข้าทำประโยชน์ในเขตพื้นที่ป่าไม้



ภาพประกอบกิจกรรมตรวจสอบการขออนุญาตให้เข้าทำประโยชน์ในเขตพื้นที่ป่าไม้



ภาพประกอบกิจกรรมตรวจสอบการขออนุญาตให้เข้าทำประโยชน์ในเขตพื้นที่ป่าไม้



ภาพประกอบกิจกรรมตรวจสอบการขออนุญาตให้เข้าทำประโยชน์ในเขตพื้นที่ป่าไม้



แผนงานยุทธศาสตร์สร้างการเติบโตอย่างยั่งยืน อนุรักษ์ ฟื้นฟู และป้องกันการทำลายทรัพยากรธรรมชาติ
 โครงการป้องกันรักษาป่า พัฒนาและเพิ่มพื้นที่สีเขียว
 กิจกรรมหลักส่งเสริมการปลูกไม้เศรษฐกิจแบบครบวงจร
 กิจกรรมตรวจสอบและออกหนังสือรับรองไม้ ผลิตภัณฑ์ไม้ และถ่านไม้ เพื่อส่งออกไปนอกราชอาณาจักร

ลำดับที่	กิจกรรม	หน่วยนับ	แผน	ผล
๑	ประชาสัมพันธ์และเผยแพร่แนวทางการตรวจสอบและออกหนังสือรับรองไม้ผลิตภัณฑ์ไม้และถ่านไม้	ครั้ง	๒	-
๒	ตรวจสอบไม้ผลิตภัณฑ์ไม้และถ่านไม้เพื่อส่งออกไปนอกราชอาณาจักร	หน่วยงาน	๑	๒

ภาพประกอบกิจกรรมตรวจสอบไม้ผลิตภัณฑ์ไม้และถ่านไม้เพื่อส่งออกไปนอกราชอาณาจักร



ภาพประกอบกิจกรรมตรวจสอบไม้ผลิตภัณฑ์ไม้และถ่านไม้เพื่อส่งออกไปนอกราชอาณาจักร



แผนงานยุทธศาสตร์สร้างการเติบโตอย่างยั่งยืน อนุรักษ์ ฟื้นฟู และป้องกันการทำลายทรัพยากรธรรมชาติ
 โครงการป้องกันรักษาป่า พัฒนาและเพิ่มพื้นที่สีเขียว
 กิจกรรมหลักส่งเสริมการปลูกไม้เศรษฐกิจแบบครบวงจร
 กิจกรรมโครงการส่งเสริมการปลูกไม้มีค่าเพื่อการพัฒนาที่ยั่งยืน

๑. วัตถุประสงค์ของโครงการ

๑.๑ เพื่อเพิ่มผลผลิตไม้รอบตัดฟันยาวให้เพียงพอต่อความต้องการใช้ไม้ และตอบสนองต่อการใช้ประโยชน์ของทุกภาคส่วน

๑.๒ เพื่อสนับสนุนประชาชนให้มีการปลูกสวนป่าเป็นอาชีพที่มั่นคง

๑.๓ เพื่อเพิ่มพื้นที่ป่าเศรษฐกิจของประเทศ

๑.๔ เพื่อรักษาความสมดุลของระบบนิเวศ และบรรเทาผลกระทบจากการเปลี่ยนแปลงสภาพภูมิอากาศ

๑.๕ เพื่อสนับสนุนการออมในรูปแบบการปลูกต้นไม้ที่สร้างมูลค่าเพิ่มในอนาคต หรือการปลูกต้นไม้เป็นบำนาญ รวมถึงใช้เป็นทรัพย์สินที่นำมาเป็นหลักค้ำประกันกับสถาบันการเงินได้

๒. เป้าหมาย/ตัวชี้วัด

จำนวนพื้นที่ที่เข้าร่วมโครงการ ๕๐ ไร่

๓. คุณสมบัติของผู้เข้าร่วมโครงการ

๓.๑ เป็นบุคคลธรรมดา บรรลุนิติภาวะ

๓.๒ มีสัญชาติไทย

๓.๓ ไม่เป็นบุคคลล้มละลาย

๓.๔ เป็นผู้มีความรู้หรือสิทธิครอบครองตามประมวลกฎหมายที่ดิน หรือเป็นผู้มีสิทธิ

ใช้ประโยชน์ในที่ดินของรัฐ ทั้งนี้ กรณีที่ดินกรรมสิทธิ์หรือสิทธิครอบครองตามกฎหมาย ที่มีผู้ถือสิทธิมากกว่า ๑ คน ให้เข้าร่วมโครงการได้เพียง ๑ คน โดยต้องมีหนังสือยินยอมจากผู้ถือสิทธิร่วมทั้งหมด

๔. หลักเกณฑ์การเข้าร่วมโครงการ

๔.๑ ที่ดินที่เข้าร่วมโครงการ ต้องเป็นที่ดินที่มีกรรมสิทธิ์หรือสิทธิครอบครองตามประมวลกฎหมายที่ดิน หรือที่ดินที่รัฐอนุญาตให้ใช้ประโยชน์ประเภทใดประเภทหนึ่ง ดังต่อไปนี้

๔.๑.๑ ที่ดินที่มีโฉนดที่ดิน โฉนดแผนที่ โฉนดตรวจ ทราจที่ตราว่า “ได้ทำประโยชน์แล้ว” หนังสือรับรองการทำประโยชน์ (น.ส.๓, น.ส.๓ ก. และ น.ส.๓ ข.) แบบหมายเลข ๓ (ที่ออกภายหลังประมวลกฎหมายที่ดินใช้บังคับ) ใบจอง (น.ส.๒ และ น.ส.๒ ก) แบบแจ้งการครอบครองที่ดิน (ส.ค. ๑)

กรณีที่ดินที่มีโฉนดที่ดินและหนังสือรับรองการทำประโยชน์ หากผู้เข้าร่วมโครงการไม่ใช่เจ้าของที่ดิน จะต้องมียุทธศาสตร์การเช่า หรือการเช่าซื้อ อย่างน้อยเป็นระยะเวลาไม่น้อยกว่า ๕ ปี นับตั้งแต่วันที่ ได้เข้าร่วมโครงการ พร้อมทั้งมีหนังสือยินยอมจากเจ้าของที่ดินให้นำที่ดินดังกล่าวเข้าร่วมโครงการได้

๔.๑.๒ ที่ดินที่มีหนังสือแสดงการทำประโยชน์ในเขตนิคมสร้างตนเอง (น.ค.๓) หรือหนังสือแสดงการทำประโยชน์ในเขตนิคมสหกรณ์ (กสน.๕) ตามกฎหมายว่าด้วยจัดที่ดินเพื่อการครองชีพ

๔.๑.๓ ที่ดินในเขตปฏิรูปที่ดินตามกฎหมายว่าด้วยการปฏิรูปที่ดินเพื่อเกษตรกรรมที่มีหลักฐานการอนุญาต (ส.ป.ก.๔-๐๑, ส.ป.ก.๔-๐๑ก, ส.ป.ก.๔-๐๑ข, ส.ป.ก.๔-๐๑ค, ส.ป.ก.๔-๐๑ช) โฉนดเพื่อการเกษตร หลักฐานการเช่า (ส.ป.ก.๔-๑๔ก) หลักฐานเช่าซื้อ (ส.ป.ก.๔-๑๔ข) หรือที่ดินดังกล่าวที่มีหลักฐานการโอนหรือการตกทอดทางมรดก

๔.๑.๔ ที่ดินที่มีหนังสืออนุญาตให้ทำประโยชน์และอยู่อาศัยภายในเขตปรับปรุงป่าสงวนแห่งชาติ (สทก.๑ก, สทก.๒ก) หรือหนังสืออนุญาตให้ทำการปลูกป่าหรือไม้ยืนต้นภายในเขตปรับปรุงป่าสงวนแห่งชาติ (สทก.๑ข) หรือหนังสืออนุญาตให้ปลูกสร้างสวนป่าหรือไม้ยืนต้นในเขตป่าสงวนแห่งชาติ (ป.ส.๓๑)

๔.๑.๕ ที่ดินตามโครงการจัดที่ดินทำกินให้ชุมชนตามนโยบายรัฐบาล ภายใต้คณะกรรมการนโยบายที่ดินแห่งชาติ (คทช.) ซึ่งเป็นพื้นที่ป่าสงวนแห่งชาติลุ่มน้ำชั้น ๓, ๔ และ ๕ ก่อนมติคณะรัฐมนตรีเมื่อวันที่ ๓๐ มิถุนายน ๒๕๕๑ (กลุ่มที่ ๑) ที่มีสมุดประจำตัวผู้ได้รับการคัดเลือกให้ทำกินในชุมชนตามนโยบายรัฐบาลในลักษณะแปลงรวม หรือมีชื่ออยู่ในบัญชีรายชื่อราษฎรที่คณะอนุกรรมการนโยบายที่ดินจังหวัด (คทช. จังหวัด) มีมติเห็นชอบและรับรองรายชื่อให้เป็นผู้ได้รับการจัดที่ดินทำกิน

๔.๑.๖ ที่ดินที่มีใบอนุญาตตามกฎหมายว่าด้วยป่าไม้ให้ทำสวนป่า

๔.๒ ที่ดินที่จะขอเข้าร่วมโครงการ ต้องมีเนื้อที่ตั้งแต่ ๑ ไร่ ขึ้นไป แต่รวมกันทุกท้องที่/จังหวัดแล้วไม่เกิน ๕๐ ไร่ต่อราย

๔.๓ ที่ดินส่วนที่เข้าร่วมโครงการ หากเคยได้รับการสนับสนุนตามโครงการอื่นๆ ของกรมป่าไม้ ต้องสิ้นสุดการสนับสนุนมาแล้วไม่น้อยกว่า ๒ ปี ก่อนวันที่ยื่นคำขอเข้าร่วมโครงการ

๔.๔ การปลูกต้นไม้ในพื้นที่ที่เข้าร่วมโครงการ ต้องปลูกจำนวน ๑๐๐ ต้น/ไร่ โดยให้ดำเนินการปลูกในลักษณะต่อเนื่องเป็นแปลงในลำดับแรก หากไม่สามารถปลูกเป็นแปลงได้ให้เจ้าหน้าที่พิจารณาแนะนำให้ตรงกับความต้องการของผู้เข้าร่วมโครงการ และคำนึงถึงความเหมาะสมของสภาพพื้นที่รวมถึงให้เป็นไปตามหลักวิชาการ โดยใช้เกณฑ์การนับต้นไม้ที่ปลูกให้ครบ ๑๐๐ ต้น คิดเป็น ๑ ไร่ และต้องปลูกต้นไม้ตามบัญชีรายชื่อพรรณไม้โครงการส่งเสริมการปลูกไม้มีค่าเพื่อการพัฒนาที่ยั่งยืนท้ายแนวทางปฏิบัตินี้ ทั้งนี้ หากผู้เข้าร่วมโครงการประสงค์จะปลูกไม้ชนิดอื่นที่ไม่ได้อยู่ในบัญชี ให้รายงานกรมป่าไม้เพื่อพิจารณาให้ความเห็นชอบก่อนดำเนินการ

๕. กิจกรรมและแนวทางปฏิบัติ

๕.๑ การแต่งตั้งเจ้าหน้าที่รับผิดชอบกิจกรรม

สำนักจัดการทรัพยากรป่าไม้ท้องที่แต่งตั้งเจ้าหน้าที่ปฏิบัติงานเป็นเจ้าหน้าที่ส่งเสริมด้านป่าไม้รับผิดชอบโครงการส่งเสริมการปลูกไม้มีค่าเพื่อการพัฒนาที่ยั่งยืน แล้วรายงานให้กรมป่าไม้ทราบ ภายในวันที่ ๓๑ มกราคม ๒๕๖๘

๕.๒ การประชาสัมพันธ์และรับเกษตรกรเข้าร่วมโครงการ

ประชาสัมพันธ์ให้เกษตรกรในพื้นที่เป้าหมายรับทราบและเข้าใจถึงวัตถุประสงค์ รวมถึงหลักเกณฑ์การเข้าร่วมโครงการอย่างชัดเจน และรับสมัครเกษตรกรเข้าร่วมโครงการ ดังนี้

๕.๒.๑ การสนับสนุนจากภาครัฐ

(๑) กล้าไม้ ไร่ละ ๑๐๐ ต้น เป็นชนิดไม้รอบตัดพินยาวตามบัญชีรายชื่อพรรณไม้โครงการส่งเสริมการปลูกไม้มีค่าเพื่อการพัฒนาที่ยั่งยืนท้ายแนวทางปฏิบัติ

(๒) เงินทุน ไร่ละ ๖,๕๐๐ บาท (หกพันห้าร้อยบาทถ้วน) เพื่อเป็นค่าใช้จ่ายในการปลูกและบำรุงดูแลรักษาต้นไม้ให้แก่เกษตรกร โดยแบ่งจ่าย ๕ ปี ตามหลักเกณฑ์ดังต่อไปนี้

(ก) ปีที่ ๑ จ่ายไร่ละ ๑,๖๐๐ บาท (หนึ่งพันหกร้อยบาทถ้วน) โดยปลูก ๑๐๐ ต้น/ไร่ และเมื่อสำนักจัดการทรัพยากรป่าไม้ตรวจสอบผลการปลูกต้นไม้ตามโครงการถูกต้องเรียบร้อยแล้ว ต้องมีจำนวนต้นไม้ที่ปลูกอัตราการรอดตายเฉลี่ยร้อยละ ๙๐ ขึ้นไปของจำนวนต้นไม้ที่ปลูกในพื้นที่ที่เข้าร่วมโครงการ

(ข) ปีที่ ๒ จ่ายไร่ละ ๑,๒๐๐ บาท (หนึ่งพันสองร้อยบาทถ้วน) เมื่อสำนักจัดการทรัพยากรป่าไม้ตรวจสอบผลการบำรุงรักษาต้นไม้ปีที่ ๒ และมีจำนวนต้นไม้ที่ปลูกอัตราการรอดตายเฉลี่ยร้อยละ ๙๐ ของจำนวนต้นไม้ที่ปลูกในพื้นที่ที่เข้าร่วมโครงการ

(ค) ปีที่ ๓ จ่ายไร่ละ ๑,๒๐๐ บาท (หนึ่งพันสองร้อยบาทถ้วน) เมื่อสำนักจัดการทรัพยากรป่าไม้ตรวจสอบผลการบำรุงรักษาต้นไม้ปีที่ ๓ และมีจำนวนต้นไม้ที่ปลูกอัตราการรอดตายเฉลี่ยร้อยละ ๙๐ ของจำนวนต้นไม้ที่ปลูกในพื้นที่ที่เข้าร่วมโครงการ

(ง) ปีที่ ๔ จ่ายไร่ละ ๑,๒๐๐ บาท (หนึ่งพันสองร้อยบาทถ้วน) เมื่อสำนักจัดการทรัพยากรป่าไม้ตรวจสอบผลการบำรุงรักษาต้นไม้ปีที่ ๔ และมีจำนวนต้นไม้ที่ปลูกอัตราการรอดตายเฉลี่ยร้อยละ ๘๕ ของจำนวนต้นไม้ที่ปลูกในพื้นที่ที่เข้าร่วมโครงการ

(จ) ปีที่ ๕ จ่ายไร่ละ ๑,๓๐๐ บาท (หนึ่งพันสามร้อยบาทถ้วน) เมื่อสำนักจัดการทรัพยากรป่าไม้ตรวจสอบผลการบำรุงรักษาต้นไม้ปีที่ ๕ และมีจำนวนต้นไม้ที่ปลูกอัตราการรอดตายเฉลี่ยร้อยละ ๘๐ ของจำนวนต้นไม้ที่ปลูกในพื้นที่ที่เข้าร่วมโครงการ

๕.๒.๒ การจัดเตรียมกล้าไม้

(๑) สำนักจัดการทรัพยากรป่าไม้ พิจารณาดำเนินการจัดเตรียมกล้าไม้ตามระเบียบการใช้จ่ายงบประมาณ ค่าครุภัณฑ์ ที่ดินและสิ่งก่อสร้าง ตามจำนวนที่ปรากฏในแผนปฏิบัติงานในอัตรา ๑๐๐ ต้น/ไร่ โดยชนิดไม้ให้พิจารณาจากบัญชีรายชื่อพรรณไม้โครงการส่งเสริมการปลูกไม้มีค่าเพื่อการพัฒนาที่ยั่งยืน ที่เหมาะสมกับพื้นที่ปลูกและตรงตามความต้องการของผู้เข้าร่วมโครงการ พร้อมนัดหมายรับกล้าไม้ปลูกทันตามฤดูกาล

(๒) จัดทำพิกิตสถานที่เพาะชำกล้าไม้หรือที่ปักกล้าไม้เพื่อการติดตามและประเมินผลและรายงานให้กรมป่าไม้ทราบ ภายในวันที่ ๓๐ เมษายน ๒๕๖๘

(๓) ให้จัดทำรายงานผลการจัดเตรียมกล้าไม้ และการแจกจ่ายกล้าไม้ให้ผู้ร่วมโครงการ และรายงานให้กรมป่าไม้ทราบ ภายในวันที่ ๓ ของเดือนถัดไป

๕.๒.๓ การเข้าร่วมโครงการ

(๑) ผู้มีกรรมสิทธิ์ สิทธิครอบครอง หรือผู้มีสิทธิใช้ประโยชน์ที่ดินตามข้อ ๕.๑ มีความประสงค์จะเข้าร่วมโครงการ ให้ยื่นคำขอเข้าร่วมโครงการส่งเสริมการปลูกไม้มีค่าเพื่อการพัฒนาที่ยั่งยืน ที่สำนักจัดการทรัพยากรป่าไม้แห่งท้องที่ที่ดินนั้นตั้งอยู่ พร้อมด้วยหลักฐานที่กำหนดตามแบบ สม.๑

(๒) เมื่อได้รับคำขอเข้าร่วมโครงการแล้ว ให้เจ้าหน้าที่ทำการตรวจสอบความถูกต้องและครบถ้วนของคำขอ และเอกสารหรือหลักฐานต่างๆ แล้วลงทะเบียนรับคำขอตามแบบ สม.๒ โดยให้เรียงลำดับก่อนหลังตามวันและเวลาที่รับเอกสารไว้เป็นหลักฐาน

กรณีคำขอเข้าร่วมโครงการหรือเอกสารหรือหลักฐานไม่ถูกต้องหรือไม่ครบถ้วน ให้แจ้งผู้ยื่นคำขอแก้ไขเพิ่มเติมคำขอ หรือจัดส่งเอกสารหรือหลักฐานให้ถูกต้องครบถ้วนภายในระยะเวลาที่กำหนด หากผู้ยื่นคำขอไม่แก้ไขเพิ่มเติมคำขอให้ถูกต้องและครบถ้วนภายในระยะเวลาดังกล่าว ให้ถือว่าคำขอเข้าร่วมโครงการเป็นอันยกเลิก แล้วแจ้งให้ผู้ขอทราบ

(๓) ในกรณีที่คำขอเข้าร่วมโครงการและเอกสารหรือหลักฐานถูกต้องและครบถ้วนตามหลักเกณฑ์ที่กำหนดแล้ว ให้เจ้าหน้าที่แจ้งวันและเวลาเป็นหนังสือแก่ผู้ยื่นคำขอ เพื่อทำการตรวจสอบว่าสถานที่ตั้ง ขนาด และสภาพความเหมาะสมของที่ดินดังกล่าวตรงกับที่ระบุในคำขอหรือไม่ แล้วให้เจ้าหน้าที่รายงานผลการตรวจสอบพร้อมความเห็นตามแบบ สม.๓ ต่อผู้อำนวยการสำนักจัดการทรัพยากรป่าไม้

(๔) เมื่อได้รับรายงานผลการตรวจสอบของเจ้าหน้าที่แล้ว ให้ผู้อำนวยการสำนักจัดการทรัพยากรป่าไม้พิจารณาและแจ้งการสั่งรับหรือไม่รับเข้าร่วมโครงการ ให้ผู้ยื่นคำขอเข้าร่วมโครงการทราบภายใน ๔๕ วัน นับแต่วันที่เจ้าหน้าที่ได้รับคำขอ

กรณีสั่งรับเข้าร่วมโครงการ ให้ผู้อำนวยการสำนักจัดการทรัพยากรป่าไม้ ออกหนังสือรับรองการขึ้นทะเบียนเข้าร่วมโครงการส่งเสริมการปลูกไม้มีค่าเพื่อการพัฒนาที่ยั่งยืน ตามแบบ สม.๔ มอบให้แก่ผู้เข้าร่วมโครงการ

กรณีสั่งไม่รับเข้าร่วมโครงการ ให้ผู้อำนวยการสำนักจัดการทรัพยากรป่าไม้แจ้งเป็นหนังสือ พร้อมเหตุผลคำสั่งไม่รับเข้าร่วมโครงการให้ผู้ยื่นคำขอทราบ

การแจ้งรับหรือไม่รับเข้าร่วมโครงการดังกล่าวข้างต้น ให้ผู้ยื่นคำขอเข้าร่วมโครงการ ลงนามรับทราบต่อท้ายสำเนาฉบับหนังสือ หรือจัดส่งให้ผู้ยื่นคำขอเข้าร่วมโครงการทราบทางไปรษณีย์ลงทะเบียนตอบรับ

(๕) ให้สำนักจัดการทรัพยากรป่าไม้ สรุปผลการออกหนังสือรับรองขึ้นทะเบียนการเข้าร่วมโครงการ ตามแบบ สม.๕ รายงานให้กรมป่าไม้ทราบ ภายในวันที่ ๕ ของทุกเดือน และหากมีการเปลี่ยนแปลงผู้เข้าร่วมโครงการให้แจ้งกรมป่าไม้ทราบด้วย

๕.๒.๔ ขั้นตอนการส่งเสริมและสนับสนุนผู้เข้าร่วมโครงการ

(๑) เมื่อผู้เข้าร่วมโครงการได้รับหนังสือรับรองขึ้นทะเบียนเข้าร่วมโครงการแล้ว ให้เจ้าหน้าที่รับผิดชอบโครงการติดตามให้คำแนะนำทางวิชาการและกำกับให้ผู้เข้าร่วมโครงการดำเนินการตามหลักเกณฑ์ที่กำหนด ตลอดจนดำเนินการรับรองการปลูกและบำรุงรักษาต้นไม้ เพื่อเบิกจ่ายเงินสนับสนุนแก่ผู้เข้าร่วมโครงการ รวมถึงให้คำปรึกษาด้านตลาดไม้และการสร้างเครือข่ายผู้ปลูกสวนป่าในอนาคต ทั้งนี้ ให้เจ้าหน้าที่ดำเนินการบันทึกค่าพิกัดแปลงปลูกของผู้เข้าร่วมโครงการ ในกรณีที่ปลูกเป็นแปลงให้บันทึกค่าพิกัดมุมแปลงทุกมุมให้ครบถ้วน ในกรณีที่ปลูกไม่เป็นแปลงให้บันทึกค่าพิกัดบริเวณจุดกึ่งกลางพื้นที่ปลูก

(๒) เมื่อผู้เข้าร่วมโครงการดำเนินการปลูกหรือบำรุงรักษาต้นไม้ตามหลักเกณฑ์ที่กำหนดแล้ว ให้จัดทำป้ายประจำแปลงปลูกป่า ตามรูปแบบที่กรมป่าไม้กำหนด (ตามเงื่อนไขแนบท้ายหนังสือรับรองการขึ้นทะเบียนเข้าร่วมโครงการ) และแจ้งผลการดำเนินงานปลูกหรือบำรุงรักษาต้นไม้ตามแบบ สม.๖ ต่อผู้อำนวยการสำนักจัดการทรัพยากรป่าไม้

(๓) เมื่อได้รับแจ้งผลการดำเนินงานจากผู้เข้าร่วมโครงการแล้ว ให้ผู้อำนวยการสำนักจัดการทรัพยากรป่าไม้ ดำเนินการดังนี้

(ก) แต่งตั้งคณะกรรมการตรวจรับรองผลการดำเนินงาน จำนวน ๓ คน โดยมีข้าราชการ ตำแหน่งประเภทวิชาการ ระดับปฏิบัติการ หรือตำแหน่งประเภททั่วไป ระดับปฏิบัติงานขึ้นไป อย่างน้อย ๑ คน

(ข) ทำหนังสือเชิญผู้มีความรู้ความชำนาญด้านการปลูกป่าในท้องถิ่น เช่น เกษตรกรดีเด่น สาขาอาชีพปลูกสวนป่า ประชาชนชาวบ้าน หรือผู้นำชุมชน จำนวน ๑ คน ร่วมตรวจสอบเพื่อรับรองผลการดำเนินงานของผู้เข้าร่วมโครงการก็ได้

โดยให้เป็นไปตามระเบียบกรมป่าไม้ ว่าด้วยการควบคุมการใช้จ่ายเงินงบประมาณ งบเงินอุดหนุน โครงการส่งเสริมการปลูกไม้โตเร็วเพื่ออุตสาหกรรม พ.ศ. ๒๕๖๗

กรณีคณะกรรมการเห็นว่าการปลูกหรือบำรุงรักษาต้นไม้ตามโครงการไม่ถูกต้องครบถ้วนตามที่แสดงไว้ใน แบบ สม.๔ และ สม.๖ ให้แจ้งแก่ผู้เข้าร่วมโครงการทราบและแนะนำให้ปฏิบัติให้ถูกต้องพร้อมกับกำหนดวันที่จะออกไปตรวจสอบใหม่ด้วย หากเห็นว่าการปลูกหรือบำรุงรักษาต้นไม้ตามโครงการถูกต้องครบถ้วนตามที่แสดงไว้ใน สม.๔ และ สม.๖ แล้ว ให้คณะกรรมการรับรองการปลูกหรือบำรุงรักษาตามแบบ สม.๗ รายงานผู้อำนวยการสำนักจัดการทรัพยากรป่าไม้ เพื่อพิจารณาอนุมัติการเบิกจ่ายเงินโครงการ แล้วจัดทำรายงานสรุปผลการเบิกจ่ายเงินโครงการ ตามแบบ สม.๘ ให้กรมป่าไม้ทราบ ภายในวันที่ ๓๐ กันยายน ๒๕๖๘

๕.๒.๕ การยกเลิกการเข้าร่วมโครงการ

(๑) กรณีผู้เข้าร่วมโครงการแจ้งขอยกเลิกการเข้าร่วมโครงการทั้งหมดหรือบางส่วน ให้ผู้อำนวยการสำนักจัดการทรัพยากรป่าไม้แต่งตั้งคณะกรรมการตรวจสอบข้อเท็จจริง จำนวน ๓ คน โดยเป็นข้าราชการ ตำแหน่งประเภทวิชาการ ระดับปฏิบัติการ หรือตำแหน่งประเภททั่วไป ระดับปฏิบัติงานขึ้นไป อย่างน้อย ๑ คน แล้วจัดทำรายงานเสนอต่อผู้อำนวยการสำนักจัดการทรัพยากรป่าไม้เพื่อพิจารณาสั่งการ ดังนี้

(ก) หากมีเหตุผลอันสมควรหรือเป็นเพราะเหตุสุดวิสัย ให้สั่งยกเลิกโครงการทั้งหมดหรือบางส่วน และบันทึกข้อมูลลงในทะเบียนเพื่อเป็นหลักฐาน โดยผู้เข้าร่วมโครงการไม่ต้องชดใช้ค่ากล้าไม้และคืนเงินสนับสนุนที่ได้รับไป

(ข) หากเหตุแห่งการขอยกเลิกโครงการ ไม่ได้เกิดจากเหตุสุดวิสัยหรือโดยไม่มีเหตุผลอันสมควร เป็นการทำให้ราชการเสียหาย ให้สั่งยกเลิกการเข้าร่วมโครงการทั้งหมดหรือบางส่วน และบันทึกว่า “ยกเลิกโดยไม่มีเหตุผลอันสมควร” ลงในทะเบียนเพื่อเป็นหลักฐาน และสั่งให้ผู้เข้าร่วมโครงการชดใช้ค่ากล้าไม้และคืนเงินสนับสนุนที่ได้รับไปทั้งหมดหรือในส่วนที่ยกเลิกโครงการ พร้อมอัตราดอกเบี้ยตามที่กฎหมายกำหนดแก่ทางราชการ นับแต่วันที่มีผิดนัดเป็นต้นไป

หากผู้เข้าร่วมโครงการเสียชีวิต และได้แต่งตั้งผู้รับผลประโยชน์ไว้แล้ว แต่ผู้มีส่วนได้รับผลประโยชน์ทุกลำดับนั้นสละสิทธิ ให้ถือว่าเป็นการยกเลิกโดยเหตุสุดวิสัย ตาม (๑) (ก) โดยไม่จำเป็นต้องตั้งคณะกรรมการตรวจสอบข้อเท็จจริงก็ได้

(๒) กรณี ผู้เข้าร่วมโครงการไม่สามารถดำเนินการปลูกและบำรุงรักษาต้นไม้ตามแนวทางปฏิบัติของโครงการที่กำหนดไว้ ให้เจ้าหน้าที่สอบถามปัญหาอุปสรรคและให้คำแนะนำการดำเนินงานแก่ผู้เข้าร่วมโครงการ หากผู้เข้าร่วมโครงการประสงค์ยกเลิกโครงการ ให้แนะนำดำเนินการตาม (๑)

ทั้งนี้ ให้รายงานผลการยกเลิกการเข้าร่วมโครงการ ให้กรมป่าไม้ทราบด้วย

๕.๒.๖ การเปลี่ยนแปลงผู้มีสิทธิรับเงินอุดหนุนและเข้าร่วมโครงการ ให้กระทำดังต่อไปนี้

(๑) ที่ดินที่มีกรรมสิทธิ์หรือสิทธิครอบครองตามประมวลกฎหมายที่ดิน

(ก) กรณีผู้เข้าร่วมโครงการเสียชีวิต และได้แต่งตั้งผู้รับผลประโยชน์ไว้แล้ว ให้ผู้รับผลประโยชน์ตามลำดับก่อนหลัง ได้รับสิทธิการรับเงินอุดหนุนและเข้าร่วมโครงการต่อเนื่องจนจบโครงการ ผู้รับผลประโยชน์ที่อยู่ในลำดับถัดลงไปไม่มีสิทธิได้รับสิทธิการรับเงินอุดหนุนและเข้าร่วมโครงการดังกล่าว เว้นแต่ ผู้มีสิทธิรับผลประโยชน์ที่มีสิทธิได้รับผลประโยชน์จะสละสิทธินั้น ให้ผู้มีสิทธิได้รับผลประโยชน์ถัดไปเป็นผู้ได้รับผลประโยชน์ ทั้งนี้ ผู้รับผลประโยชน์จะต้องเป็นทายาทโดยธรรมของผู้ที่เข้าร่วมโครงการนั้นด้วย และมีให้นำคุณสมบัติของผู้เข้าร่วมโครงการ ข้อ ๔.๔ มาใช้บังคับ

(ข) กรณีผู้เข้าร่วมโครงการโอนกรรมสิทธิ์หรือสิทธิครอบครองในที่ดินให้แก่บุคคลอื่น หรือผู้มีสิทธิตามสัญญาเช่าหรือสัญญาเช่าซื้อในที่ดินที่เข้าร่วมโครงการถูกเลิกสัญญาเช่าหรือสัญญาเช่าซื้อ ผู้รับโอนกรรมสิทธิ์หรือสิทธิครอบครอง หรือผู้ถือกรรมสิทธิ์หรือสิทธิครอบครองที่ดินที่ถูกเลิกสัญญาเช่าหรือสัญญาเช่าซื้อ ต้องเข้าร่วมโครงการต่อเนื่องจากผู้เข้าร่วมโครงการเดิม

ให้ผู้รับผลประโยชน์ตามข้อ (ก) และผู้รับโอน หรือผู้ถือกรรมสิทธิ์หรือสิทธิครอบครองที่ดินที่ถูกเลิกสัญญาเช่าหรือสัญญาเช่าซื้อตามข้อ (ข) แจ้งขอรับโอนสิทธิเงินอุดหนุนต่อผู้อำนวยการสำนักจัดการทรัพยากรป่าไม้แห่งท้องที่ ภายใน ๓๐ วัน นับแต่วันโอนกรรมสิทธิ์หรือสิทธิครอบครอง หรือมีการบอกเลิกสัญญาเช่าหรือสัญญาเช่าซื้อ แล้วแต่กรณี หากไม่แจ้งภายในกำหนดเวลาดังกล่าว ให้ถือว่าเป็นหนังสือรับรองการขึ้นทะเบียนเข้าร่วมโครงการส่งเสริมการปลูกไม้ไม่มีค่าเพื่อการพัฒนาที่ยั่งยืนนั้นสิ้นสุดลง ทั้งนี้ กรณีการสิ้นสุดลงของหนังสือรับรองการขึ้นทะเบียนเข้าร่วมโครงการ เนื่องจากผู้รับโอน หรือผู้ถือกรรมสิทธิ์หรือสิทธิครอบครองที่ดินที่ถูกเลิกสัญญาเช่าหรือสัญญาเช่าซื้อไม่เข้าร่วมโครงการ ให้ถือว่าเป็นการยกเลิกโครงการโดยไม่ได้เกิดจากเหตุสุดวิสัยหรือไม่มีเหตุผลอันสมควร ให้เจ้าหน้าที่ดำเนินการตามข้อ ๖.๒.๕ (๑) (ข) กับผู้เข้าร่วมโครงการที่โอนกรรมสิทธิ์หรือสิทธิครอบครองในที่ดินให้แก่บุคคลอื่น หรือผู้มีสิทธิตามสัญญาเช่าหรือสัญญาเช่าซื้อในที่ดินที่เข้าร่วมโครงการนั้น

เมื่อได้รับอนุญาตให้รับโอนสิทธิเงินอุดหนุนแล้ว ให้พนักงานเจ้าหน้าที่บันทึกการเปลี่ยนแปลงผู้เข้าร่วมโครงการตามแนวทางปฏิบัติและแบบที่กรมป่าไม้กำหนดเพื่อเป็นหลักฐานประกอบการจ่ายเงินและแจ้งให้ผู้ขอรับโอน และกรมป่าไม้ทราบด้วย ทั้งนี้ ผู้รับผลประโยชน์ตาม วรรคหนึ่ง (๑) (ก) และผู้รับโอนตาม วรรคหนึ่ง (๑) (ข) ยอมรับโอนไปทั้งสิทธิและหน้าที่ของผู้เข้าร่วมโครงการเดิมซึ่งมีต่อกรมป่าไม้นั้นด้วย

(๒) ที่ดินที่รัฐอนุญาตให้ใช้ประโยชน์

กรณีที่ผู้เข้าร่วมโครงการเสียชีวิต และได้แต่งตั้งผู้รับผลประโยชน์ไว้แล้ว ให้ผู้รับผลประโยชน์ตามลำดับก่อนหลังตามผู้เข้าร่วมโครงการได้แต่งตั้งผู้รับผลประโยชน์ไว้ ได้รับสิทธิการรับเงินอุดหนุนและเข้าร่วมโครงการต่อเนื่องจนจบโครงการ ผู้รับผลประโยชน์ที่อยู่ในลำดับถัดลงไปไม่มีสิทธิได้รับสิทธิการรับเงินอุดหนุนและเข้าร่วมโครงการดังกล่าว เว้นแต่ ผู้มีสิทธิจะสละสิทธินั้น ทั้งนี้ ผู้รับผลประโยชน์จะต้องเป็นทายาทโดยธรรมของผู้ที่เข้าร่วมโครงการนั้นด้วย และมีให้นำคุณสมบัติของผู้เข้าร่วมโครงการ ข้อ ๔.๔ มาใช้บังคับ

ผู้รับผลประโยชน์ที่ประสงค์จะรับโอนสิทธิเงินอุดหนุน และเข้าร่วมโครงการต่อจากผู้เข้าร่วมโครงการเดิม ให้แจ้งขอรับโอนสิทธิเงินอุดหนุนต่อผู้อำนวยการสำนักจัดการทรัพยากรป่าไม้

เมื่อได้รับอนุญาตให้รับโอนสิทธิเงินอุดหนุนแล้ว ให้พนักงานเจ้าหน้าที่บันทึกการเปลี่ยนแปลงผู้เข้าร่วมโครงการตามแนวทางปฏิบัติและแบบที่กรมป่าไม้กำหนดเพื่อเป็นหลักฐานประกอบการจ่ายเงิน และแจ้งให้ผู้ขอรับโอน พร้อมทั้งกรมป่าไม้ทราบ ทั้งนี้ ผู้รับผลประโยชน์ย่อมรับโอนไปทั้งสิทธิและหน้าที่ของผู้เข้าร่วมโครงการเดิมซึ่งมีต่อกรมป่าไม้นั้นด้วย

ทั้งนี้ ให้รายงานผลการเปลี่ยนแปลงผู้มีสิทธิรับเงินอุดหนุนและเข้าร่วมโครงการให้กรมป่าไม้ทราบด้วย

๕.๒.๗ วิธีการเบิกจ่ายเงินสนับสนุนผู้เข้าร่วมโครงการ ให้ถือปฏิบัติตามระเบียบกรมป่าไม้ว่าด้วยการควบคุมการใช้จ่ายเงินงบประมาณ งบเงินอุดหนุน โครงการส่งเสริมการปลูกไม้มีค่าเพื่อการพัฒนาที่ยั่งยืน พ.ศ. ๒๕๖๗

๕.๒.๘ สืบหาข้อมูลความต้องการของผู้ที่สนใจจะเข้าร่วมโครงการ ในปีงบประมาณ พ.ศ. ๒๕๖๙ เพื่อใช้เป็นฐานข้อมูลประกอบการส่งเสริม แล้วรายงานให้กรมป่าไม้ทราบ ภายในวันที่ ๓๐ กันยายน ๒๕๖๘

๕.๓ การติดตามและประเมินผล

๕.๓.๑ สำนักจัดการทรัพยากรป่าไม้ที่ ๑๑ ตั้งคณะกรรมการติดตามและประเมินผลการปฏิบัติงาน วิเคราะห์ปัญหาอุปสรรคในการปฏิบัติงาน และแนวทางแก้ไขเสนอกรมป่าไม้

๕.๓.๒ สืบหาความพึงพอใจของผู้เข้าร่วมโครงการ

แผนปฏิบัติงานและแผนการใช้จ่ายเงิน ประจำปีงบประมาณ พ.ศ. ๒๕๖๘
โครงการส่งเสริมการปลูกไม้มีค่าเพื่อการพัฒนาที่ยั่งยืน

ลำดับที่	กิจกรรมที่ปฏิบัติ	หน่วย	แผน	ผล	ผลการเบิกจ่ายเงินงบประมาณ		
					งบอุดหนุน	เบิกจ่าย	คงเหลือ
๑	ประชาสัมพันธ์และรับเกษตรกรเข้าร่วมโครงการ	ไร่	๕๐	๕๐	-	-	-
๒	ให้คำแนะนำทางวิชาการด้านการปลูกและบำรุงต้นไม้	ครั้ง	๑	๑	-	-	-
๓	สนับสนุนการปลูกไม้โตเร็วแก่เกษตรกร ปีที่ ๑ ไร่ละ ๑,๖๐๐ บาท	ไร่	๕๐	๕๐	๘๐,๐๐๐.๐๐	๘๐,๐๐๐.๐๐	๐.๐๐
๔	สำรวจความพึงพอใจของผู้เข้าร่วมโครงการ	ร้อยละ	๘๐	๘๐	-	-	-
๕	ติดตามผลการดำเนินโครงการ	ครั้ง	๑	๑	-	-	-
รวมทั้งสิ้น					๘๐,๐๐๐.๐๐	๘๐,๐๐๐.๐๐	๐.๐๐

ทะเบียนหลักฐานการเบิกจ่ายเงินตามโครงการส่งเสริมการปลูกไม้มีค่าเพื่อการพัฒนาที่ยั่งยืน
ผู้เข้าร่วมโครงการ ปีงบประมาณ พ.ศ. ๒๕๖๘
จังหวัดลำพูน

ลำดับ ที่	ชื่อ - สกุล	สถานที่ตั้งของที่ดิน				ส.ม.๔			ประเภทที่ดิน	ชนิดไม้ที่ปลูก		การจ่ายเงิน				
		หมู่ที่	ตำบล	อำเภอ	จังหวัด	เล่มที่	ฉบับที่	ลงวันที่		ชนิดไม้	จำนวน (ต้น)	ปีที่ ๑ (ไร่)	ปีที่ ๒ (ไร่)	ปีที่ ๓ (ไร่)	ปีที่ ๔ (ไร่)	ปีที่ ๕ (ไร่)
๑	นางสาวอารยา แสงศุภกร	๑	เหมืองจี้	เมืองลำพูน	ลำพูน	สพ ๐๑	๐๑	๓๑-มี.ค.-๖๘	โฉนดที่ดิน	ยางนา	๑๐๐	๑				
๒	นางสาวนดามา แสงศุภกร	๑	เหมืองจี้	เมืองลำพูน	ลำพูน	สพ ๐๑	๐๒	๓๑-มี.ค.-๖๘	โฉนดที่ดิน	สัก	๒๐๐	๒				
										พะยุง	๔๐๐					
๓	นายสุรสิทธิ์ กันหาปวง	๑๐	ศรีบัวบาน	เมืองลำพูน	ลำพูน	สพ ๐๑	๐๓	๑-พ.ค.-๖๘	โฉนดที่ดิน	สัก	๓๐๐	๑๒				
										พะยุง	๓๐๐					
										ยางนา	๖๐๐					
๔	นางสาวเรติมล ต๊ะกาบโพ	๑๐	ศรีบัวบาน	เมืองลำพูน	ลำพูน	สพ ๐๑	๐๔	๑-พ.ค.-๖๘	โฉนดที่ดิน	สัก	๕๐	๑				
										พะยุง	๕๐					
๕	นายไอศูรย์ สิริเจริญภาทิน	๔	มะกอก	ป่าซาง	ลำพูน	สพ ๐๑	๐๕	๙-มี.ย.-๖๘	โฉนดที่ดิน	สัก	๒๐๐	๒				
๖	นายนิพัทธ์ ปาลี	๑	ห้วยยาบ	บ้านธิ	ลำพูน	สพ ๐๑	๐๖	๙-มี.ย.-๖๘	โครงการจัดที่ดิน ทำกินให้ชุมชน (คทช.)	สัก	๑๐๐	๑๕				
										ยางนา	๑,๔๐๐					
๗	นายสมชัย ณ พัทลุง	๖	ป่าพลู	บ้านโฮ่ง	ลำพูน	สพ ๐๑	๐๗	๑-ก.ค.-๖๘	น.ส. ๓ ก.	สัก	๖๐๐	๖				
๘	นางกนกวรรณ พิทักษ์สิน	๖	เหล่ายาว	บ้านโฮ่ง	ลำพูน	สพ ๐๑	๐๘	๑-ก.ค.-๖๘	โฉนดที่ดิน	สัก	๗๐๐	๗				

ภาพประกอบกิจกรรมประชาสัมพันธ์และรับเกษตรกรเข้าร่วมโครงการ
โครงการส่งเสริมการปลูกไม้มีค่าเพื่อการพัฒนาที่ยั่งยืน ปี ๑

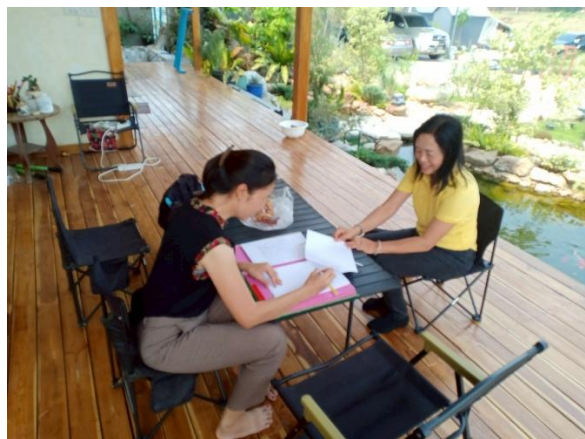

ภาพประกอบกิจกรรมตรวจสอบสถานที่ตั้ง ขนาด และสภาพความเหมาะสมของที่ดินโครงการส่งเสริมการปลูกไม้มีค่าเพื่อการพัฒนาที่ยั่งยืน ปี ๑



ภาพประกอบกิจกรรมสนับสนุนกล้าไม้
โครงการส่งเสริมการปลูกไม้มีค่าเพื่อการพัฒนาที่ยั่งยืน ปี ๑



ภาพประกอบกิจกรรมตรวจสอบรับรองผลการปลูกหรือบำรุงรักษาต้นไม้
โครงการส่งเสริมการปลูกไม้มีค่าเพื่อการพัฒนาที่ยั่งยืน ปี ๑



ภาพประกอบกิจกรรมตรวจสอบรับรองผลการปลูกหรือบำรุงรักษาต้นไม้
โครงการส่งเสริมการปลูกไม้มีค่าเพื่อการพัฒนาที่ยั่งยืน ปี ๑



ภาพประกอบกิจกรรมติดตามผลการดำเนินโครงการ
โครงการส่งเสริมการปลูกไม้มีค่าเพื่อการพัฒนาที่ยั่งยืน



แบบสำรวจความพึงพอใจ
โครงการส่งเสริมการปลูกไม้มีค่าเพื่อการพัฒนาที่ยั่งยืน

แบบสำรวจสถานภาพและความพึงพอใจของเกษตรกร
โครงการส่งเสริมการปลูกไม้มีค่าเพื่อการพัฒนาที่ยั่งยืน

๑. ชื่อ - นามสกุล (นาย/นาง/นางสาว)..... อาภา ใจคง..... อายุ ๕๒ ปี
อาชีพ..... -..... ที่อยู่ บ้านเลขที่ ๒๕๕ หมู่ที่ ๑ ตำบล เมืองชุม
อำเภอ เมืองชุม จังหวัด ชุม โทรศัพท์ ๐๘-๖๘๙๔-๒๙๙๐
๒. ที่ตั้งแปลงที่เข้าร่วมโครงการฯ หมู่ที่ ๑ ตำบล เมืองชุม อำเภอ เมืองชุม
จังหวัด ชุม เนื้อที่ที่เข้าร่วมโครงการฯ ๑ ไร่
ปีที่เริ่มเข้าร่วมโครงการฯ พ.ศ. ๒๕๖๘

๓. สถานภาพแปลงปลูกในปัจจุบัน

ชนิดพันธุ์ไม้ที่ปลูก	จำนวนต้นที่ปลูก	ระยะห่าง	จำนวนเนื้อที่	หมายเหตุ
๑. <u>ยางพารา</u>	<u>๑๐๐</u>	<u>๕x๕</u>	<u>๑ ไร่</u>	

๔. ความพึงพอใจต่อกล้าไม้ที่ได้รับจากโครงการฯ

มาก ปานกลาง น้อย

๕. ความพึงพอใจต่อเจ้าหน้าที่ส่งเสริมของโครงการฯ

มาก ปานกลาง น้อย

๖. ความพึงพอใจต่อโครงการฯ

มาก ปานกลาง น้อย

๗. หากกรมป่าไม้จะมีโครงการส่งเสริมการปลูกต้นไม้ลักษณะนี้ในอนาคต ท่านมีความประสงค์จะเข้าร่วมโครงการหรือไม่

เข้าร่วม ไม่เข้าร่วม ไม่แน่ใจ

๘. ข้อคิดเห็น / ข้อเสนอแนะ

.....
.....
.....

ลงชื่อ อาภา ใจคง ผู้สำรวจ
(นางสาวลภิญญา ภาคนัฐวรรณ)
เจ้าหน้าที่ธุรการ

แบบสำรวจสถานภาพและความพึงพอใจของเกษตรกร
โครงการส่งเสริมการปลูกไม้มีค่าเพื่อการพัฒนาที่ยั่งยืน

๑. ชื่อ - นามสกุล (นาย/นาง/นางสาว)..... พทาท 115๐๓๓5 อายุ..... ๓1 ปี
อาชีพ..... พนักงานบริษัท ที่อยู่ บ้านเลขที่..... ๑๗/๕๐ หมู่ที่..... ๕ ตำบล..... 11๖๖๕1๒1๗
อำเภอ..... เวียงชัยภูมิ จังหวัด..... กทม. โทรศัพท์..... ๐๖-๕๒๒๙-๒๕๗๐
๒. ที่ตั้งแปลงที่เข้าร่วมโครงการฯ หมู่ที่..... 1 ตำบล..... เวียงชัย อำเภอ..... เวียงชัย
จังหวัด..... เวียงชัย เนื้อที่ที่เข้าร่วมโครงการฯ..... 6 ไร่
ปีที่เริ่มเข้าร่วมโครงการฯ พ.ศ. ๒๕๕๖

๓. สถานภาพแปลงปลูกในปัจจุบัน

ชนิดพันธุ์ไม้ที่ปลูก	จำนวนต้นที่ปลูก	ระยะห่าง	จำนวนเนื้อที่	หมายเหตุ
1. พญา	100	4x4	6 ไร่	
2. กล้วย	200			

๔. ความพึงพอใจต่อกล้าไม้ที่ได้รับจากโครงการฯ

มาก ปานกลาง น้อย

๕. ความพึงพอใจต่อเจ้าหน้าที่ส่งเสริมของโครงการฯ

มาก ปานกลาง น้อย

๖. ความพึงพอใจต่อโครงการฯ

มาก ปานกลาง น้อย

๗. หากกรมป่าไม้จะมีโครงการส่งเสริมการปลูกต้นไม้ลักษณะนี้ในอนาคต ท่านมีความประสงค์จะเข้าร่วมโครงการหรือไม่

เข้าร่วม ไม่เข้าร่วม ไม่แน่ใจ

๘. ข้อคิดเห็น / ข้อเสนอแนะ

.....
.....
.....

ลงชื่อ.....  ผู้สำรวจ

(นางสาวอภิญา อาศน์สุวรรณ)
เจ้าหน้าที่สุรภาพ

แบบสำรวจสถานภาพและความพึงพอใจของเกษตรกร
โครงการส่งเสริมการปลูกไม้มีค่าเพื่อการพัฒนาที่ยั่งยืน

๑. ชื่อ - นามสกุล (นาย/นาง/นางสาว)..... สุทธิศักดิ์ กันทาปาน..... อายุ..... 42 ปี
อาชีพ..... ปลูกข้าว..... ที่อยู่ บ้านเลขที่..... 44 หมู่ที่..... 12 ตำบล..... ชูศรีรักษ์
อำเภอ..... อินทกอน..... จังหวัด..... สิงห์บุรี..... โทรศัพท์.....
๒. ที่ตั้งแปลงที่เข้าร่วมโครงการฯ หมู่ที่..... 10..... ตำบล..... ดอนม่วง อำเภอ..... สิงห์บุรี.....
จังหวัด..... สิงห์บุรี..... เนื้อที่ที่เข้าร่วมโครงการฯ..... 12 ไร่
ปีที่เริ่มเข้าร่วมโครงการฯ พ.ศ. 2566.....

๓. สถานภาพแปลงปลูกในปัจจุบัน

ชนิดพันธุ์ไม้ที่ปลูก	จำนวนต้นที่ปลูก	ระยะห่าง	จำนวนเนื้อที่	หมายเหตุ
1. ไม้	300	4x4	12 ไร่	
2. กล้วย	300			
3. ฝรั่ง	600			

๔. ความพึงพอใจต่อกล้าไม้ที่ได้รับจากโครงการฯ

มาก ปานกลาง น้อย

๕. ความพึงพอใจต่อเจ้าหน้าที่ส่งเสริมของโครงการฯ

มาก ปานกลาง น้อย

๖. ความพึงพอใจต่อโครงการฯ

มาก ปานกลาง น้อย

๗. หากกรมป่าไม้จะมีโครงการส่งเสริมการปลูกต้นไม้ลักษณะนี้ในอนาคต ท่านมีความประสงค์จะเข้าร่วมโครงการหรือไม่

เข้าร่วม ไม่เข้าร่วม ไม่แน่ใจ

๘. ข้อคิดเห็น / ข้อเสนอแนะ

.....
.....
.....

ลงชื่อ..... *อนันต์*..... ผู้สำรวจ
(นางสาวอภิญญา อานันต์สุวรรณ)
เจ้าหน้าที่ธุรการ

แบบสำรวจสถานภาพและความพึงพอใจของเกษตรกร
โครงการส่งเสริมการปลูกไม้มีค่าเพื่อการพัฒนาที่ยั่งยืน

๑. ชื่อ - นามสกุล (นาย/นาง/นางสาว)..... เรศมว ต๊ะพานิช อายุ..... ๓๗ ปี
อาชีพ..... รับราชการ ที่อยู่ บ้านเลขที่..... ๑๙๑ หมู่ที่..... ๒ ตำบล..... บ้านควน
อำเภอ..... เมืองสุพรรณ จังหวัด..... สุพรรณ โทรศัพท์..... ๐๗-๐๙๕๒-๕๕๔๒
๒. ที่ตั้งแปลงที่เข้าร่วมโครงการฯ หมู่ที่..... ๑๐ ตำบล..... ศรีสงคราม อำเภอ..... เมืองสุพรรณ
จังหวัด..... สุพรรณ เนื้อที่ที่เข้าร่วมโครงการฯ..... ๑ ไร่
ปีที่เริ่มเข้าร่วมโครงการฯ พ.ศ. ๒๕๖๘

๓. สถานภาพแปลงปลูกในปัจจุบัน

ชนิดพันธุ์ไม้ที่ปลูก	จำนวนต้นที่ปลูก	ระยะห่าง	จำนวนเนื้อที่	หมายเหตุ
๑. <u>สัก</u>	<u>๕๐</u>	<u>๓x๔</u>	<u>๑ ไร่</u>	
๒. <u>พรวุง</u>	<u>๕๐</u>			

๔. ความพึงพอใจต่อกำลังที่ได้รับจากโครงการฯ

มาก ปานกลาง น้อย

๕. ความพึงพอใจต่อเจ้าหน้าที่ส่งเสริมของโครงการฯ

มาก ปานกลาง น้อย

๖. ความพึงพอใจต่อโครงการฯ

มาก ปานกลาง น้อย

๗. หากกรมป่าไม้จะมีโครงการส่งเสริมการปลูกต้นไม้ลักษณะนี้ในอนาคต ท่านมีความประสงค์จะเข้าร่วมโครงการหรือไม่

เข้าร่วม ไม่เข้าร่วม ไม่แน่ใจ

๘. ข้อคิดเห็น / ข้อเสนอแนะ

.....
.....
.....

ลงชื่อ อ.ว.ส. ผู้สำรวจ
(นางสาวอภิญญา อาศน์สุวรรณ)
เจ้าหน้าที่ธุรการ

แบบสำรวจสถานภาพและความพึงพอใจของเกษตรกร
โครงการส่งเสริมการปลูกไม้มีค่าเพื่อการพัฒนาที่ยั่งยืน

๑. ชื่อ - นามสกุล (นาย/นาง/นางสาว)..... โศภณี วิจิตรบุญทดั้น อายุ..... 45 ปี
อาชีพ..... พนักงานบริษัท ที่อยู่ บ้านเลขที่..... 149/49 หมู่ที่..... 8 ตำบล..... สันนา
อำเภอ..... สันกำแพง จังหวัด..... เชียงใหม่ โทรศัพท์.....
๒. ที่ตั้งแปลงที่เข้าร่วมโครงการฯ หมู่ที่..... A ตำบล..... หนอง อำเภอ..... ป่าซาง
จังหวัด..... ลำพูน เนื้อที่ที่เข้าร่วมโครงการฯ..... 2 ไร่
ปีที่เริ่มเข้าร่วมโครงการฯ พ.ศ. 2568

๓. สถานภาพแปลงปลูกในปัจจุบัน

ชนิดพันธุ์ไม้ที่ปลูก	จำนวนต้นที่ปลูก	ระยะห่าง	จำนวนเนื้อที่	หมายเหตุ
<u>1. สัก</u>	<u>200</u>	<u>๓x๓</u>	<u>2 ไร่</u>	

๔. ความพึงพอใจต่อกล้าไม้ที่ได้รับจากโครงการฯ

มาก ปานกลาง น้อย

๕. ความพึงพอใจต่อเจ้าหน้าที่ส่งเสริมของโครงการฯ

มาก ปานกลาง น้อย

๖. ความพึงพอใจต่อโครงการฯ

มาก ปานกลาง น้อย

๗. หากกรมป่าไม้จะมีโครงการส่งเสริมการปลูกต้นไม้ลักษณะนี้ในอนาคต ท่านมีความประสงค์จะเข้าร่วมโครงการหรือไม่

เข้าร่วม ไม่เข้าร่วม ไม่แน่ใจ

๘. ข้อคิดเห็น / ข้อเสนอแนะ

.....
.....
.....

ลงชื่อ..... ผู้สำรวจ
(นางสาวกัญญา อาศน์สุวรรณ)
เจ้าหน้าที่ธุรการ

แบบสำรวจสถานภาพและความพึงพอใจของเกษตรกร
โครงการส่งเสริมการปลูกไม้มีค่าเพื่อการพัฒนาที่ยั่งยืน

๑. ชื่อ - นามสกุล (นาย/นาง/นางสาว)..... ฉันทิษฐ์ นิลใส อายุ..... ๖๒ ปี
อาชีพ..... เกษตรกร..... ที่อยู่ บ้านเลขที่..... ๖๑๑ หมู่ที่..... ๑๒ ตำบล..... นีรมน.....
อำเภอ..... มีนบุรี จังหวัด..... อัญญา โทรศัพท์..... ๐๘-๕๒๖๖-๕๑๕๙

๒. ที่ตั้งแปลงที่เข้าร่วมโครงการฯ หมู่ที่..... ๑ ตำบล..... นีรมน..... อำเภอ..... มีนบุรี
จังหวัด..... อัญญา เนื้อที่ที่เข้าร่วมโครงการฯ..... ๑๕ ไร่
ปีที่เริ่มเข้าร่วมโครงการฯ พ.ศ. ๒๕๖๕

๓. สถานภาพแปลงปลูกในปัจจุบัน

ชนิดพันธุ์ไม้ที่ปลูก	จำนวนต้นที่ปลูก	ระยะห่าง	จำนวนเนื้อที่	หมายเหตุ
๑. ยางนา	๑,๔๐๐	๓x๔	๑๕ ไร่	
๒. สัก	๑๐๐			

๔. ความพึงพอใจต่อกล้าไม้ที่ได้รับจากโครงการฯ

มาก ปานกลาง น้อย

๕. ความพึงพอใจต่อเจ้าหน้าที่ส่งเสริมของโครงการฯ

มาก ปานกลาง น้อย

๖. ความพึงพอใจต่อโครงการฯ

มาก ปานกลาง น้อย

๗. หากกรมป่าไม้จะมีโครงการส่งเสริมการปลูกต้นไม้ลักษณะนี้ในอนาคต ท่านมีความประสงค์จะเข้าร่วมโครงการหรือไม่

เข้าร่วม ไม่เข้าร่วม ไม่แน่ใจ

๘. ข้อคิดเห็น / ข้อเสนอแนะ

.....
.....
.....

ลงชื่อ..... ฉันทิษฐ์ นิลใส ผู้สำรวจ
(นางสาวฉันทิษฐ์ นิลใส อาศปสุวรรณ์)
เจ้าหน้าที่ธุรการ

แบบสำรวจสถานภาพและความพึงพอใจของเกษตรกร
โครงการส่งเสริมการปลูกไม้มีค่าเพื่อการพัฒนาที่ยั่งยืน

๑. ชื่อ - นามสกุล (นาย/นาง/นางสาว)..... สิมกัน น ติพวง อายุ..... ๓๒ ปี
 อาชีพ..... - ที่อยู่ บ้านเลขที่..... A1 หมู่ที่..... - ตำบล..... วิเวศวิภากราว
 อำเภอ..... วิเวศวิภากราว จังหวัด..... กาญ โทรศัพท์..... ๐๘-๖๙๖๗-๐๐๖๔
๒. ที่ตั้งแปลงที่เข้าร่วมโครงการฯ หมู่ที่..... ๖ ตำบล..... วิเวศวิภากราว อำเภอ..... วิเวศวิภากราว
 จังหวัด..... กาญ เนื้อที่ที่เข้าร่วมโครงการฯ..... ๖ ไร่
 ปีที่เริ่มเข้าร่วมโครงการฯ พ.ศ. ๒๕๖๕

๓. สถานภาพแปลงปลูกในปัจจุบัน

ชนิดพันธุ์ไม้ที่ปลูก	จำนวนต้นที่ปลูก	ระยะห่าง	จำนวนเนื้อที่	หมายเหตุ
<u>๑. ไม้</u>	<u>๖๐๐</u>	<u>๓x๔</u>	<u>๖ ไร่</u>	

๔. ความพึงพอใจต่อกล้าไม้ที่ได้รับจากโครงการฯ

มาก ปานกลาง น้อย

๕. ความพึงพอใจต่อเจ้าหน้าที่ส่งเสริมของโครงการฯ

มาก ปานกลาง น้อย

๖. ความพึงพอใจต่อโครงการฯ

มาก ปานกลาง น้อย

๗. หากกรมป่าไม้จะมีโครงการส่งเสริมการปลูกต้นไม้ลักษณะนี้ในอนาคต ท่านมีความประสงค์จะเข้าร่วมโครงการหรือไม่

เข้าร่วม ไม่เข้าร่วม ไม่แน่ใจ

๘. ข้อคิดเห็น / ข้อเสนอแนะ

.....

ลงชื่อ..... อ.สิมกัน น.ติพวง ผู้สำรวจ

(นางสาวอภิญญา อาศน์สุวรรณ)
 เจ้าหน้าที่ธุรการ

แบบสำรวจสถานภาพและความพึงพอใจของเกษตรกร
โครงการส่งเสริมการปลูกไม้มีค่าเพื่อการพัฒนาที่ยั่งยืน

๑. ชื่อ - นามสกุล (นาย/นาง/นางสาว)..... รศกวรรณ พิทักษ์สิน..... อายุ..... ๖๔ ปี
อาชีพ..... ที่อยู่ บ้านเลขที่..... ๒๕/๒..... หมู่ที่..... ๖..... ตำบล..... เพลิงขาว
อำเภอ..... ฝาง..... จังหวัด..... พิษณุโลก..... โทรศัพท์..... ๐๔-๙๒๕๕-๐๓๕๗

๒. ที่ตั้งแปลงที่เข้าร่วมโครงการฯ หมู่ที่..... ๖..... ตำบล..... เพลิงขาว..... อำเภอ..... ฝาง.....
จังหวัด..... พิษณุโลก..... เนื้อที่ที่เข้าร่วมโครงการฯ..... ๗..... ไร่
ปีที่เริ่มเข้าร่วมโครงการฯ พ.ศ. ๒๕๖๘.....

๓. สถานภาพแปลงปลูกในปัจจุบัน

ชนิดพันธุ์ไม้ที่ปลูก	จำนวนต้นที่ปลูก	ระยะห่าง	จำนวนเนื้อที่	หมายเหตุ
๑. ไม้	๗๐๐	๕x๕	๗ ไร่	

๔. ความพึงพอใจต่อกล้าไม้ที่ได้รับจากโครงการฯ

มาก ปานกลาง น้อย

๕. ความพึงพอใจต่อเจ้าหน้าที่ส่งเสริมของโครงการฯ

มาก ปานกลาง น้อย

๖. ความพึงพอใจต่อโครงการฯ

มาก ปานกลาง น้อย

๗. หากกรมป่าไม้จะมีโครงการส่งเสริมการปลูกต้นไม้ลักษณะนี้ในอนาคต ท่านมีความประสงค์จะเข้าร่วมโครงการหรือไม่

เข้าร่วม ไม่เข้าร่วม ไม่แน่ใจ

๘. ข้อคิดเห็น / ข้อเสนอแนะ

.....
.....
.....

ลงชื่อ ผู้สำรวจ

(นางสาวอภิญา ดาคนัสวรรณ)
เจ้าหน้าที่ธุรการ

แผนงานยุทธศาสตร์สร้างการเติบโตอย่างยั่งยืน อนุรักษ์ ฟื้นฟู และป้องกันการทำลายทรัพยากรธรรมชาติ
 ผลผลิต โครงการป้องกันรักษาป่า พัฒนาและเพิ่มพื้นที่สีเขียว
 กิจกรรมหลัก ส่งเสริมการปลูกไม้เศรษฐกิจแบบครบวงจร
 กิจกรรม โครงการส่งเสริมการปลูกไม้โตเร็วเพื่ออุตสาหกรรม
 โครงการส่งเสริมการปลูกไม้โตเร็วเพื่ออุตสาหกรรม

๑. วัตถุประสงค์ของโครงการ

- ๑.๑ เพื่อเพิ่มผลผลิตไม้โตเร็วให้เพียงพอต่อความต้องการใช้ไม้ของประเทศ และรองรับอุตสาหกรรมไม้ประเภทต่าง ๆ ที่ใช้ไม้โตเร็วเป็นวัตถุดิบ
- ๑.๒ เพื่อสนับสนุนประชาชนให้มีการปลูกสวนป่าเป็นอาชีพที่มั่นคง
- ๑.๓ เพื่อเพิ่มพื้นที่ป่าเศรษฐกิจของประเทศ

๒. เป้าหมาย/ตัวชี้วัด

- ๒.๑ สนับสนุนการปลูกไม้โตเร็วแก่เกษตรกร ปีที่ ๑ จำนวน ๕๐ ไร่
- ๒.๒ สนับสนุนการปลูกไม้โตเร็วแก่เกษตรกร ปีที่ ๒ จำนวน ๕๐ ไร่

๓. คุณสมบัติของผู้เข้าร่วมโครงการ

- ๓.๑ เป็นบุคคลธรรมดา บรรลุนิติภาวะ
- ๓.๒ มีสัญชาติไทย
- ๓.๓ ไม่เป็นบุคคลล้มละลาย
- ๓.๔ เป็นผู้มีความรู้หรือสิทธิครอบครองตามประมวลกฎหมายที่ดิน หรือเป็นผู้มีสิทธิ

ใช้ประโยชน์ในที่ดินของรัฐ ทั้งนี้ กรณีที่ดินกรรมสิทธิ์หรือสิทธิครอบครองตามกฎหมาย ที่มีผู้ถือสิทธิ์มากกว่า ๑ คน ให้เข้าร่วมโครงการได้เพียง ๑ คน โดยต้องมีหนังสือยินยอมจากผู้ถือสิทธิ์ร่วมทั้งหมด

๔. หลักเกณฑ์การเข้าร่วมโครงการ

๔.๑ ที่ดินที่เข้าร่วมโครงการ ต้องเป็นที่ดินที่มีกรรมสิทธิ์หรือสิทธิครอบครองตามประมวลกฎหมายที่ดิน หรือที่ดินที่รัฐอนุญาตให้ใช้ประโยชน์ประเภทใดประเภทหนึ่ง ดังต่อไปนี้

๔.๑.๑ ที่ดินที่มีโฉนดที่ดิน โฉนดแผนที่ โฉนดตราจอง ตราจองที่ตราว่า “ได้ทำประโยชน์แล้ว” หนังสือรับรองการทำประโยชน์ (น.ส.๓, น.ส.๓ ก. และ น.ส.๓ ข.) แบบหมายเลข ๓ (ที่ออกภายหลังประมวลกฎหมายที่ดินใช้บังคับ) ใบจอง (น.ส.๒ และ น.ส.๒ ก) แบบแจ้งการครอบครองที่ดิน (ส.ค. ๑)

กรณีที่ดินที่มีโฉนดที่ดินและหนังสือรับรองการทำประโยชน์ หากผู้เข้าร่วมโครงการไม่ใช่เจ้าของที่ดิน จะต้องมียุทธศาสตร์การเช่า หรือการเช่าซื้อ อย่างน้อยเป็นระยะเวลาไม่น้อยกว่า ๕ ปี นับตั้งแต่วันที่ ได้เข้าร่วมโครงการ พร้อมทั้งมีหนังสือยินยอมจากเจ้าของที่ดินให้นำที่ดินดังกล่าวเข้าร่วมโครงการได้

๔.๑.๒ ที่ดินที่มีหนังสือแสดงการทำประโยชน์ในเขตนิคมสร้างตนเอง (น.ค.๓) หรือหนังสือแสดงการทำประโยชน์ในเขตนิคมสหกรณ์ (กสน.๕) ตามกฎหมายว่าด้วยจัดที่ดินเพื่อการครองชีพ

๔.๑.๓ ที่ดินในเขตปฏิรูปที่ดินตามกฎหมายว่าด้วยการปฏิรูปที่ดินเพื่อเกษตรกรรมที่มีหลักฐานการอนุญาต (ส.ป.ก.๔-๐๑, ส.ป.ก.๔-๐๑ก, ส.ป.ก.๔-๐๑ข, ส.ป.ก.๔-๐๑ค, ส.ป.ก.๔-๐๑ด) โฉนดเพื่อ

การเกษตร หลักฐานการเช่า (ส.ป.ก.๔-๑๔ก) หลักฐานเช่าซื้อ (ส.ป.ก.๔-๑๔ข) หรือที่ดินดังกล่าวที่มีหลักฐานการโอนหรือการตกทอดทางมรดก

๔.๑.๔ ที่ดินที่มีหนังสืออนุญาตให้ทำประโยชน์และอยู่อาศัยภายในเขตปรับปรุงป่าสงวนแห่งชาติ (สทก.๑ก, สทก.๒ก) หรือหนังสืออนุญาตให้ทำการปลูกป่าหรือไม้ยืนต้นภายในเขตปรับปรุงป่าสงวนแห่งชาติ (สทก.๑ข) หรือหนังสืออนุญาตให้ปลูกสร้างสวนป่าหรือไม้ยืนต้นในเขตป่าสงวนแห่งชาติ (ป.ส.๓๑)

๔.๑.๕ ที่ดินตามโครงการจัดที่ดินทำกินให้ชุมชนตามนโยบายรัฐบาล ภายใต้คณะกรรมการนโยบายที่ดินแห่งชาติ (คทช.) ซึ่งเป็นพื้นที่ป่าสงวนแห่งชาติลุ่มน้ำชั้น ๓, ๔ และ ๕ ก่อนมติคณะรัฐมนตรีเมื่อวันที่ ๓๐ มิถุนายน ๒๕๔๑ (กลุ่มที่ ๑) ที่มีสมุดประจำตัวผู้ได้รับการคัดเลือกให้ทำกินในชุมชนตามนโยบายรัฐบาลในลักษณะแปลงรวม หรือมีชื่ออยู่ในบัญชีรายชื่อราษฎรที่คณะอนุกรรมการนโยบายที่ดินจังหวัด (คทช. จังหวัด) มีมติเห็นชอบและรับรองรายชื่อให้เป็นผู้ได้รับการจัดที่ดินทำกิน

๔.๑.๖ ที่ดินที่มีใบอนุญาตตามกฎหมายว่าด้วยป่าไม้ให้ทำสวนป่า

๔.๒ ที่ดินที่จะขอเข้าร่วมโครงการ ต้องมีเนื้อที่ตั้งแต่ ๑ ไร่ ขึ้นไป แต่รวมกันทุกท้องที่/จังหวัดแล้วไม่เกิน ๕๐ ไร่ต่อราย

๔.๓ ที่ดินส่วนที่เข้าร่วมโครงการ หากเคยได้รับการสนับสนุนตามโครงการอื่นๆ ของกรมป่าไม้ ต้องสิ้นสุดการสนับสนุนมาแล้วไม่น้อยกว่า ๒ ปี ก่อนวันที่ยื่นคำขอเข้าร่วมโครงการ

๔.๔ การปลูกต้นไม้ในพื้นที่ที่เข้าร่วมโครงการ ต้องปลูกจำนวน ๓๐๐ ต้น/ไร่ โดยให้ดำเนินการปลูกในลักษณะต่อเนื่องเป็นแปลงในลำดับแรก หากไม่สามารถปลูกเป็นแปลงได้ให้เจ้าหน้าที่พิจารณาแนะนำให้ตรงกับความต้องการของผู้เข้าร่วมโครงการ และคำนึงถึงความเหมาะสมของสภาพพื้นที่รวมถึงให้เป็นไปตามหลักวิชาการ โดยใช้เกณฑ์การนับต้นไม้ที่ปลูกให้ครบ ๓๐๐ ต้น คิดเป็น ๑ ไร่ และต้องปลูกต้นไม้ตามบัญชีรายชื่อพรรณไม้โครงการส่งเสริมการปลูกไม้โตเร็วเพื่ออุตสาหกรรมที่กรมป่าไม้กำหนดท้ายแนวทางปฏิบัตินี้ ทั้งนี้ หากผู้เข้าร่วมโครงการประสงค์จะปลูกไม้ชนิดอื่นที่ไม่ได้อยู่ในบัญชี ให้รายงานกรมป่าไม้เพื่อพิจารณาให้ความเห็นชอบก่อนดำเนินการ

๕. กิจกรรมและแนวทางปฏิบัติ

๕.๑ การแต่งตั้งเจ้าหน้าที่รับผิดชอบกิจกรรม

สำนักจัดการทรัพยากรป่าไม้ท้องที่แต่งตั้งเจ้าหน้าที่ปฏิบัติงานเป็นเจ้าหน้าที่ส่งเสริมด้านป่าไม้รับผิดชอบโครงการส่งเสริมการปลูกไม้โตเร็วเพื่ออุตสาหกรรม แล้วรายงานให้กรมป่าไม้ทราบ ภายในวันที่ ๓๑ มกราคม ๒๕๖๘

๕.๒ การประชาสัมพันธ์และรับเกษตรกรเข้าร่วมโครงการ

ประชาสัมพันธ์ให้เกษตรกรในพื้นที่เป้าหมายรับทราบและเข้าใจถึงวัตถุประสงค์ รวมถึงหลักเกณฑ์การเข้าร่วมโครงการอย่างชัดเจน และรับสมัครเกษตรกรเข้าร่วมโครงการ ดังนี้

๕.๒.๑ การสนับสนุนจากภาครัฐ

(๑) กล้าไม้ ไร่ละ ๓๐๐ ต้น ตามบัญชีรายชื่อพรรณไม้โครงการส่งเสริมการปลูกไม้โตเร็วเพื่ออุตสาหกรรมท้ายแนวทางปฏิบัตินี้

(๒) เงินทุน ไร่ละ ๔,๐๐๐ บาท (สี่พันบาทถ้วน) เพื่อเป็นค่าใช้จ่ายในการปลูกและบำรุงดูแลรักษาต้นไม้ให้แก่เกษตรกร โดยแบ่งจ่าย ๓ ปี ตามหลักเกณฑ์ดังต่อไปนี้

(ก) ปีที่ ๑ จ่ายไร่ละ ๒,๕๐๐ บาท (สองพันห้าร้อยบาทถ้วน) โดยปลูก ๓๐๐ ต้น/ไร่ และเมื่อสำนักจัดการทรัพยากรป่าไม้ตรวจสอบผลการปลูกต้นไม้ตามโครงการถูกต้องเรียบร้อยแล้ว ต้องมีจำนวนต้นไม้ที่ปลูกอัตราการรอดตายเฉลี่ยร้อยละ ๙๐ ขึ้นไปของจำนวนต้นไม้ที่ปลูกในพื้นที่ที่เข้าร่วมโครงการ

(ข) ปีที่ ๒ จ่ายไร่ละ ๘๐๐ บาท (แปดร้อยบาทถ้วน) เมื่อสำนักจัดการทรัพยากรป่าไม้ตรวจสอบผลการบำรุงรักษาต้นไม้ปีที่ ๒ และมีจำนวนต้นไม้ที่ปลูกอัตราการรอดตายเฉลี่ยร้อยละ ๙๐ ของจำนวนต้นไม้ที่ปลูกในพื้นที่ที่เข้าร่วมโครงการ

(ค) ปีที่ ๓ จ่ายไร่ละ ๗๐๐ บาท (เจ็ดร้อยบาทถ้วน) เมื่อสำนักจัดการทรัพยากรป่าไม้ตรวจสอบผลการบำรุงรักษาต้นไม้ปีที่ ๓ และมีจำนวนต้นไม้ที่ปลูกอัตราการรอดตายเฉลี่ยร้อยละ ๙๐ ของจำนวนต้นไม้ที่ปลูกในพื้นที่ที่เข้าร่วมโครงการ

๕.๒.๒ การจัดเตรียมกล้าไม้

(๑) สำนักจัดการทรัพยากรป่าไม้ พิจารณาจัดเตรียมกล้าไม้ตามระเบียบการใช้จ่ายงบประมาณ ค่าครุภัณฑ์ ที่ดินและสิ่งก่อสร้าง ตามจำนวนที่ปรากฏในแผนปฏิบัติงานในอัตรา ๓๐๐ ต้น/ไร่ โดยชนิดไม้ให้พิจารณาจากบัญชีรายชื่อพรรณไม้โครงการส่งเสริมการปลูกไม้โตเร็วเพื่ออุตสาหกรรมที่เหมาะสมกับพื้นที่ปลูกและตรงตามความต้องการของผู้เข้าร่วมโครงการ พร้อมนัดหมายรับกล้าไม้ปลูกให้ทันตามฤดูกาล

(๒) จัดทำพิภพสถานที่เพาะชำกล้าไม้หรือที่ปักกล้าไม้เพื่อการติดตามและประเมินผลและรายงานให้กรมป่าไม้ทราบ ภายในวันที่ ๓๐ เมษายน ๒๕๖๘

(๓) ให้จัดทำรายงานผลการจัดเตรียมกล้าไม้ และการแจกจ่ายกล้าไม้ให้ผู้ร่วมโครงการ และรายงานให้กรมป่าไม้ทราบ ภายในวันที่ ๓ ของเดือนถัดไป

๕.๒.๓ การเข้าร่วมโครงการ

(๑) ผู้มีกรรมสิทธิ์ สิทธิครอบครอง หรือผู้มีสิทธิใช้ประโยชน์ที่ดินตามข้อ ๕.๑ มีความประสงค์จะเข้าร่วมโครงการ ให้ยื่นคำขอเข้าร่วมโครงการส่งเสริมการปลูกไม้โตเร็วเพื่ออุตสาหกรรมที่สำนักจัดการทรัพยากรป่าไม้แห่งท้องที่ที่ดินนั้นตั้งอยู่ พร้อมด้วยหลักฐานที่กำหนดตามแบบ สอ.๑

(๒) เมื่อได้รับคำขอเข้าร่วมโครงการแล้ว ให้เจ้าหน้าที่ทำการตรวจสอบความถูกต้องและครบถ้วนของคำขอ และเอกสารหรือหลักฐานต่าง ๆ แล้วลงทะเบียนรับคำขอตามแบบ สอ.๒ โดยให้เรียงลำดับก่อนหลังตามวันและเวลาที่รับเอกสารไว้เป็นหลักฐาน

กรณีคำขอเข้าร่วมโครงการหรือเอกสารหรือหลักฐานไม่ถูกต้องหรือไม่ครบถ้วน ให้แจ้งผู้ยื่นคำขอแก้ไขเพิ่มเติมคำขอ หรือจัดส่งเอกสารหรือหลักฐานให้ถูกต้องครบถ้วนภายในระยะเวลาที่กำหนด หากผู้ยื่นคำขอไม่แก้ไขเพิ่มเติมคำขอให้ถูกต้องและครบถ้วนภายในระยะเวลาดังกล่าว ให้ถือว่าคำขอเข้าร่วมโครงการเป็นอันยกเลิก แล้วแจ้งให้ผู้ขอทราบ

(๓) ในกรณีที่คำขอเข้าร่วมโครงการและเอกสารหรือหลักฐานถูกต้องและครบถ้วนตามหลักเกณฑ์ที่กำหนดแล้ว ให้เจ้าหน้าที่แจ้งวันและเวลาเป็นหนังสือแก่ผู้ยื่นคำขอ เพื่อทำการตรวจสอบว่า

สถานที่ตั้ง ขนาด และสภาพความเหมาะสมของที่ดินดังกล่าวตรงกับที่ระบุในคำขอหรือไม่ แล้วให้เจ้าหน้าที่รายงานผลการตรวจสอบพร้อมความเห็นตามแบบ สอ.๓ ต่อผู้อำนวยการสำนักจัดการทรัพยากรป่าไม้

(๔) เมื่อได้รับรายงานผลการตรวจสอบของเจ้าหน้าที่แล้ว ให้ผู้อำนวยการสำนักจัดการทรัพยากรป่าไม้พิจารณาและแจ้งการสั่งรับหรือไม่รับเข้าร่วมโครงการ ให้ผู้ยื่นคำขอเข้าร่วมโครงการทราบ ภายใน ๔๕ วัน นับแต่วันที่เจ้าหน้าที่ได้รับคำขอ

กรณีสั่งรับเข้าร่วมโครงการ ให้ผู้อำนวยการสำนักจัดการทรัพยากรป่าไม้ออกหนังสือรับรองการขึ้นทะเบียนเข้าร่วมโครงการส่งเสริมการปลูกไม้โตเร็วเพื่ออุตสาหกรรม ตามแบบ สอ.๔ มอบให้แก่ผู้เข้าร่วมโครงการ

กรณีสั่งไม่รับเข้าร่วมโครงการ ให้ผู้อำนวยการสำนักจัดการทรัพยากรป่าไม้แจ้งเป็นหนังสือพร้อมเหตุผลการสั่งไม่รับเข้าร่วมโครงการให้ผู้ยื่นคำขอทราบ

การแจ้งรับหรือไม่รับเข้าร่วมโครงการดังกล่าวข้างต้น ให้ผู้ยื่นคำขอเข้าร่วมโครงการลงนามรับทราบต่อท้ายสำเนาฉบับหนังสือ หรือจัดส่งให้ผู้ยื่นคำขอเข้าร่วมโครงการทราบทางไปรษณีย์ลงทะเบียนตอบรับ

(๕) ให้สำนักจัดการทรัพยากรป่าไม้ สรุปผลการออกหนังสือรับรองการขึ้นทะเบียนการเข้าร่วมโครงการ ตามแบบ สอ.๕ รายงานให้กรมป่าไม้ทราบ ภายในวันที่ ๕ ของทุกเดือน และหากมีการเปลี่ยนแปลงผู้เข้าร่วมโครงการให้แจ้งกรมป่าไม้ทราบด้วย

๕.๒.๔ ขั้นตอนการส่งเสริมและสนับสนุนผู้เข้าร่วมโครงการ

(๑) เมื่อผู้เข้าร่วมโครงการได้รับหนังสือรับรองการขึ้นทะเบียนเข้าร่วมโครงการแล้ว ให้เจ้าหน้าที่รับผิดชอบโครงการติดตามให้คำแนะนำทางวิชาการและกำกับให้ผู้เข้าร่วมโครงการดำเนินการตามหลักเกณฑ์ที่กำหนด ตลอดจนดำเนินการรับรองการปลูกและบำรุงรักษาต้นไม้ เพื่อเบิกจ่ายเงินสนับสนุนแก่ผู้เข้าร่วมโครงการ รวมถึงให้คำปรึกษาด้านตลาดไม้และการสร้างเครือข่ายผู้ปลูกสวนป่าในอนาคต ทั้งนี้ ให้เจ้าหน้าที่ดำเนินการบันทึกค่าพิกัดแปลงปลูกของผู้เข้าร่วมโครงการ ในกรณีที่ปลูกเป็นแปลงให้บันทึกค่าพิกัดมุมแปลงทุกมุมให้ครบถ้วน ในกรณีที่ปลูกไม้เป็นแปลงให้บันทึกค่าพิกัดบริเวณจุดกึ่งกลางพื้นที่ปลูก

(๒) เมื่อผู้เข้าร่วมโครงการดำเนินการปลูกหรือบำรุงรักษาต้นไม้ตามหลักเกณฑ์ที่กำหนดแล้ว ให้จัดทำป้ายประจำแปลงปลูกป่า ตามรูปแบบที่กรมป่าไม้กำหนด (ตามเงื่อนไขแนบท้ายหนังสือรับรองการขึ้นทะเบียนเข้าร่วมโครงการ) และแจ้งผลการดำเนินงานปลูกหรือบำรุงรักษาต้นไม้ตามแบบ สอ.๖ ต่อผู้อำนวยการสำนักจัดการทรัพยากรป่าไม้

(๓) เมื่อได้รับแจ้งผลการดำเนินงานจากผู้เข้าร่วมโครงการแล้ว ให้ผู้อำนวยการสำนักจัดการทรัพยากรป่าไม้ ดำเนินการดังนี้

(ก) แต่งตั้งคณะกรรมการตรวจรับรองผลการดำเนินงาน จำนวน ๓ คน โดยมีข้าราชการตำแหน่งประมงวิชาการ ระดับปฏิบัติการ หรือตำแหน่งประเภททั่วไป ระดับปฏิบัติงานขึ้นไป อย่างน้อย ๑ คน

(ข) ทำหนังสือเชิญผู้มีความรู้ความชำนาญด้านการปลูกป่าในท้องถิ่น เช่น เกษตรกรดีเด่น สาขาอาชีพปลูกสวนป่า ประชาชนชาวบ้าน หรือผู้นำชุมชน จำนวน ๑ คน ร่วมตรวจสอบเพื่อรับรองผลการดำเนินงานของผู้เข้าร่วมโครงการก็ได้

โดยให้เป็นไปตามระเบียบกรมป่าไม้ ว่าด้วยการควบคุมการใช้จ่ายเงินงบประมาณ งบเงินอุดหนุน โครงการส่งเสริมการปลูกไม้โตเร็วเพื่ออุตสาหกรรม พ.ศ. ๒๕๖๗

กรณีคณะกรรมการเห็นว่าการปลูกหรือบำรุงรักษาต้นไม้ตามโครงการไม่ถูกต้องครบถ้วนตามที่แสดงไว้ใน แบบ สอ.๔ และ สอ.๖ ให้แจ้งแก่ผู้เข้าร่วมโครงการทราบและแนะนำให้ปฏิบัติให้ถูกต้องพร้อมกับการกำหนดวันที่จะออกไปตรวจสอบใหม่ด้วย หากเห็นว่าการปลูกหรือบำรุงรักษาต้นไม้ตามโครงการถูกต้องครบถ้วนตามที่แสดงไว้ใน สอ.๔ และ สอ.๖ แล้ว ให้คณะกรรมการรับรองการปลูกหรือบำรุงรักษาตามแบบ สอ.๗ รายงานผู้อำนวยการสำนักจัดการทรัพยากรป่าไม้ เพื่อพิจารณาอนุมัติการเบิกจ่ายเงินโครงการแล้วจัดทำรายงานสรุปผลการเบิกจ่ายเงินโครงการ ตามแบบ สอ.๘ ให้กรมป่าไม้ทราบ ภายในวันที่ ๓๐ กันยายน ๒๕๖๘

๕.๒.๕ การยกเลิกการเข้าร่วมโครงการ

(๑) กรณีผู้เข้าร่วมโครงการแจ้งขอยกเลิกการเข้าร่วมโครงการทั้งหมดหรือบางส่วน

ให้ผู้อำนวยการสำนักจัดการทรัพยากรป่าไม้แต่งตั้งคณะกรรมการตรวจสอบข้อเท็จจริง จำนวน ๓ คน โดยเป็นข้าราชการตำแหน่งประเภทวิชาการ ระดับปฏิบัติการ หรือตำแหน่งประเภททั่วไป ระดับปฏิบัติงานขึ้นไป อย่างน้อย ๑ คน แล้วจัดทำรายงานเสนอต่อผู้อำนวยการสำนักจัดการทรัพยากรป่าไม้เพื่อพิจารณาสั่งการ ดังนี้

(ก) หากมีเหตุผลอันสมควรหรือเป็นเพราะเหตุสุดวิสัย ให้สั่งยกเลิกโครงการทั้งหมดหรือบางส่วน และบันทึกข้อมูลลงในทะเบียนเพื่อเป็นหลักฐาน โดยผู้เข้าร่วมโครงการไม่ต้องชดใช้ค่ากล้าไม้และคืนเงินสนับสนุนที่ได้รับไป

(ข) หากเหตุแห่งการขอยกเลิกโครงการ ไม่ได้เกิดจากเหตุสุดวิสัยหรือโดยไม่มีเหตุผลอันสมควร เป็นการทำให้ราชการเสียหาย ให้สั่งยกเลิกการเข้าร่วมโครงการทั้งหมดหรือบางส่วน และบันทึกว่า “ยกเลิกโดยไม่มีเหตุผลอันสมควร” ลงในทะเบียนเพื่อเป็นหลักฐาน และสั่งให้ผู้เข้าร่วมโครงการชดใช้ค่ากล้าไม้และคืนเงินสนับสนุนที่ได้รับไปทั้งหมดหรือในส่วนที่ยกเลิกโครงการ พร้อมอัตราดอกเบี้ยตามที่กฎหมายกำหนดแก่ทางราชการ นับแต่วันที่ผิดนัดเป็นต้นไป

หากผู้เข้าร่วมโครงการเสียชีวิต และได้แต่งตั้งผู้รับผลประโยชน์ไว้แล้ว แต่ผู้มีสิทธิรับผลประโยชน์ทุกลำดับนั้นสละสิทธิ ให้ถือว่าเป็นการยกเลิกโดยเหตุสุดวิสัย ตาม (๑) (ก) โดยไม่จำเป็นต้องตั้งคณะกรรมการตรวจสอบข้อเท็จจริงก็ได้

(๒) กรณี ผู้เข้าร่วมโครงการไม่สามารถดำเนินการปลูกและบำรุงรักษาต้นไม้ตามแนวทางปฏิบัติของโครงการที่กำหนดไว้ ให้เจ้าหน้าที่สอบถามปัญหาอุปสรรคและให้คำแนะนำการดำเนินงานแก่ผู้เข้าร่วมโครงการ หากผู้เข้าร่วมโครงการประสงค์ยกเลิกโครงการ ให้แนะนำดำเนินการตาม (๑)

ทั้งนี้ ให้รายงานผลการยกเลิกการเข้าร่วมโครงการ ให้กรมป่าไม้ทราบด้วย

๕.๒.๖ การเปลี่ยนแปลงผู้มีสิทธิรับเงินอุดหนุนและเข้าร่วมโครงการ ให้กระทำได้ดังนี้

(๑) ที่ดินที่มีกรรมสิทธิ์หรือสิทธิครอบครองตามประมวลกฎหมายที่ดิน

(ก) กรณีผู้เข้าร่วมโครงการเสียชีวิต และได้แต่งตั้งผู้รับผลประโยชน์ไว้แล้ว ให้ผู้รับผลประโยชน์ตามลำดับก่อนหลัง ได้รับสิทธิการรับเงินอุดหนุนและเข้าร่วมโครงการต่อเนื่องจนจบโครงการ ผู้รับผลประโยชน์ที่อยู่ในลำดับถัดลงไปไม่มีสิทธิได้รับสิทธิการรับเงินอุดหนุนและเข้าร่วมโครงการดังกล่าว เว้นแต่ ผู้มีสิทธิรับผลประโยชน์ที่มีสิทธิได้รับผลประโยชน์จะสละสิทธินั้น ให้ผู้มีสิทธิได้รับผลประโยชน์ถัดไปเป็นผู้ได้รับผลประโยชน์ ทั้งนี้ ผู้รับผลประโยชน์จะต้องเป็นทายาทโดยธรรมของผู้ที่เข้าร่วมโครงการนั้นด้วย และมีให้นำคุณสมบัติของผู้เข้าร่วมโครงการ ข้อ ๔.๔ มาใช้บังคับ

(ข) กรณีผู้เข้าร่วมโครงการโอนกรรมสิทธิ์หรือสิทธิครอบครองในที่ดินให้แก่บุคคลอื่น หรือผู้มีสิทธิตามสัญญาเช่าหรือสัญญาเช่าซื้อในที่ดินที่เข้าร่วมโครงการถูกเลิกสัญญาเช่าหรือสัญญาเช่าซื้อ ผู้รับโอนกรรมสิทธิ์หรือสิทธิครอบครอง หรือผู้ถือกรรมสิทธิ์หรือสิทธิครอบครองที่ดินที่ถูกเลิกสัญญาเช่าหรือสัญญาเช่าซื้อ ต้องเข้าร่วมโครงการต่อเนื่องจากผู้เข้าร่วมโครงการเดิม

ให้ผู้รับผลประโยชน์ตาม (ก) และผู้รับโอน หรือผู้ถือกรรมสิทธิ์หรือสิทธิครอบครองที่ดินที่ถูกเลิกสัญญาเช่าหรือสัญญาเช่าซื้อตาม (ข) แจ้งขอรับโอนสิทธิรับเงินอุดหนุนต่อผู้อำนวยการสำนักจัดการทรัพยากรป่าไม้แห่งท้องที่ภายใน ๓๐ วัน นับแต่วันโอนกรรมสิทธิ์หรือสิทธิครอบครอง หรือมีการบอกเลิกสัญญาเช่าหรือสัญญาเช่าซื้อ แล้วแต่กรณี หากไม่แจ้งภายในกำหนดเวลาดังกล่าว ให้ถือว่าหนังสือรับรองการขึ้นทะเบียนเข้าร่วมโครงการส่งเสริมการปลูกไม้โตเร็วเพื่ออุตสาหกรรมนั้นสิ้นสุดลง ทั้งนี้ กรณีการสิ้นสุดลงของหนังสือรับรองการขึ้นทะเบียนเข้าร่วมโครงการ เนื่องจากผู้รับโอน หรือผู้ถือกรรมสิทธิ์หรือสิทธิครอบครองที่ดินที่ถูกเลิกสัญญาเช่าหรือสัญญาเช่าซื้อไม่เข้าร่วมโครงการ ให้ถือว่าเป็นการยกเลิกโครงการโดยไม่ได้เกิดจากเหตุสุดวิสัยหรือไม่มีเหตุผลอันสมควร ให้เจ้าหน้าที่ดำเนินการตามข้อ ๖.๒.๕ (๑) (ข) กับผู้เข้าร่วมโครงการที่โอนกรรมสิทธิ์หรือสิทธิครอบครองในที่ดินให้แก่บุคคลอื่น หรือผู้มีสิทธิตามสัญญาเช่าหรือสัญญาเช่าซื้อในที่ดินที่เข้าร่วมโครงการนั้น

เมื่อได้รับอนุญาตให้รับโอนสิทธิเงินอุดหนุนแล้ว ให้พนักงานเจ้าหน้าที่บันทึกการเปลี่ยนแปลงผู้เข้าร่วมโครงการตามแนวทางปฏิบัติและแบบที่กรมป่าไม้กำหนดเพื่อเป็นหลักฐานประกอบการจ่ายเงินและแจ้งให้ผู้ขอรับโอน และกรมป่าไม้ทราบด้วย ทั้งนี้ ผู้รับผลประโยชน์ตาม วรรคหนึ่ง (๑) (ก) และผู้รับโอนตาม วรรคหนึ่ง (๑) (ข) ย่อมรับโอนไปทั้งสิทธิและหน้าที่ของผู้เข้าร่วมโครงการเดิมซึ่งมีต่อกรมป่าไม้นั้นด้วย

(๒) ที่ดินที่รัฐอนุญาตให้ใช้ประโยชน์

กรณีที่ผู้เข้าร่วมโครงการเสียชีวิต และได้แต่งตั้งผู้รับผลประโยชน์ไว้แล้ว ให้ผู้รับผลประโยชน์ตามลำดับก่อนหลังตามที่ผู้เข้าร่วมโครงการได้แต่งตั้งผู้รับผลประโยชน์ไว้ ได้รับสิทธิการรับเงินอุดหนุนและเข้าร่วมโครงการต่อเนื่องจากจบโครงการ ผู้รับผลประโยชน์ที่อยู่ในลำดับถัดลงไปไม่มีสิทธิได้รับสิทธิการรับเงินอุดหนุนและเข้าร่วมโครงการดังกล่าว เว้นแต่ ผู้มีสิทธิจะสละสิทธินั้น ทั้งนี้ ผู้รับผลประโยชน์จะต้องเป็นทายาทโดยธรรมของผู้ที่เข้าร่วมโครงการนั้นด้วย และมีให้นำคุณสมบัติของผู้เข้าร่วมโครงการ ข้อ ๔.๔ มาใช้บังคับ

ผู้รับผลประโยชน์ที่ประสงค์จะรับโอนสิทธิเงินอุดหนุน และเข้าร่วมโครงการต่อจากผู้เข้าร่วมโครงการเดิม ให้แจ้งขอรับโอนสิทธิเงินอุดหนุนต่อผู้อำนวยการสำนักจัดการทรัพยากรป่าไม้

เมื่อได้รับอนุญาตให้รับโอนสิทธิเงินอุดหนุนแล้ว ให้พนักงานเจ้าหน้าที่บันทึกการเปลี่ยนแปลงผู้เข้าร่วมโครงการตามแนวทางปฏิบัติและแบบที่กรมป่าไม้กำหนดเพื่อเป็นหลักฐานประกอบการจ่ายเงิน และแจ้งให้ผู้ขอรับโอน พร้อมทั้งกรมป่าไม้ทราบ ทั้งนี้ ผู้รับผลประโยชน์ย่อมรับโอนไปทั้งสิทธิและหน้าที่ของผู้เข้าร่วมโครงการเดิมซึ่งมีต่อกรมป่าไม้นั้นด้วย

ทั้งนี้ ให้รายงานผลการเปลี่ยนแปลงผู้มีสิทธิรับเงินอุดหนุนและเข้าร่วมโครงการให้กรมป่าไม้ทราบด้วย

๕.๒.๗ วิธีการเบิกจ่ายเงินสนับสนุนผู้เข้าร่วมโครงการ ให้ถือปฏิบัติตามระเบียบกรมป่าไม้ ว่าด้วยการควบคุมการใช้จ่ายเงินงบประมาณ งบเงินอุดหนุน โครงการส่งเสริมการปลูกไม้โตเร็วเพื่อ อุตสาหกรรม พ.ศ. ๒๕๖๗

๕.๒.๘ สืบหาข้อมูลความต้องการของผู้ที่สนใจจะเข้าร่วมโครงการ ในปีงบประมาณ พ.ศ. ๒๕๖๘ เพื่อใช้เป็นฐานข้อมูลประกอบการส่งเสริม แล้วรายงานให้กรมป่าไม้ทราบ ภายในวันที่ ๓๐ กันยายน ๒๕๖๘

๕.๓ การติดตามและประเมินผล

๕.๓.๑ สำนักจัดการทรัพยากรป่าไม้ที่ ๑๑ ตั้งคณะกรรมการติดตามและประเมินผลการ ปฏิบัติงาน วิเคราะห์ปัญหาอุปสรรคในการปฏิบัติงาน และแนวทางแก้ไขเสนอกกรมป่าไม้

๕.๓.๒ สืบหาความพึงพอใจของผู้เข้าร่วมโครงการ

แผนปฏิบัติงานและแผนการใช้จ่ายเงิน ประจำปีงบประมาณ พ.ศ. ๒๕๖๘
กิจกรรมโครงการส่งเสริมการปลูกไม้โตเร็วเพื่ออุตสาหกรรม

ลำดับที่	กิจกรรมที่ปฏิบัติ	หน่วย	แผน	ผล	ผลการเบิกจ่ายเงินงบประมาณ		
					งบอุดหนุน	เบิกจ่าย	คงเหลือ
๑	ประชาสัมพันธ์และรับเกษตรกรเข้าร่วมโครงการ	ไร่	๕๐	๕๐	-	-	-
๒	ให้คำแนะนำทางวิชาการด้านการปลูกและบำรุงรักษาต้นไม้	ครั้ง	๑	๑	-	-	-
๓	สนับสนุนการปลูกไม้โตเร็วแก่เกษตรกร ปีที่ ๑ ไร่ละ ๒,๕๐๐ บาท	ไร่	๕๐	๕๐	๑๒๕,๐๐๐.๐๐	๑๒๕,๐๐๐.๐๐	๐.๐๐
๔	สนับสนุนการปลูกไม้โตเร็วแก่เกษตรกร ปีที่ ๒ ไร่ละ ๘๐๐ บาท	ไร่	๕๐	๕๐	๔๐,๐๐๐.๐๐	๔๐,๐๐๐.๐๐	๐.๐๐
๕	สำรวจความพึงพอใจของผู้เข้าร่วมโครงการ	ร้อยละ	๘๐	๘๐	-	-	-
๖	ติดตามผลการดำเนินโครงการ	ครั้ง	๑	๑	-	-	-
รวมทั้งสิ้น					๑๖๕,๐๐๐.๐๐	๑๖๕,๐๐๐.๐๐	๐.๐๐

ทะเบียนหลักฐานการเบิกจ่ายเงินตามโครงการส่งเสริมการปลูกไม้โตเร็วเพื่ออุตสาหกรรม
ผู้เข้าร่วมโครงการ ปีงบประมาณ พ.ศ. ๒๕๖๘
จังหวัดลำพูน

ลำดับที่	ชื่อ - สกุล	สถานที่ตั้งของที่ดิน				สอ.๔			ชนิดไม้ที่ปลูก		การจ่ายเงิน					
		หมู่ที่	ตำบล	อำเภอ	จังหวัด	เล่มที่	ฉบับที่	ลงวันที่	ชนิดไม้	จำนวน (ตัน)	ปีที่ ๑		ปีที่ ๒		ปีที่ ๓	
											ไร่	บาท	ไร่	บาท	ไร่	บาท
๑	นายสุรสิทธิ์ กันทาปวง	๑๐	ศรีบัวบาน	เมืองลำพูน	ลำพูน	สป ๐๑	๐๑	๒๔-มิ.ย.-๖๗	ไม้	๒,๗๐๐			๔	๗,๒๐๐		
๒	นายวารสิริ โพธิ์จันทร์	๑	ทาสบเส้า	แม่ทา	ลำพูน	สป ๐๑	๐๒	๑๘-ก.ค.-๖๗	ยูคาลิปตัส	๔๐๐			๔	๓,๒๐๐		
									ไม้	๘๐๐						
๓	นายสุพจน์ สุวรรณพิมพ์กุล	๘	นครเจดีย์	ป่าซาง	ลำพูน	สป ๐๑	๐๓	๑๘-ก.ค.-๖๗	กระถินเทพา	๗,๕๐๐			๒๕	๒๐,๐๐๐		
๔	นางสาวมุกเดือน จิงอนุวัตร	๖	เหมืองจี้	เมืองลำพูน	ลำพูน	สป ๐๑	๐๔	๒๓-ก.ค.-๖๗	จามจุรี	๒,๑๐๐			๗	๕,๖๐๐		
๕	นายปริษา โกวิทยา	๔	บ้านธิ	บ้านธิ	ลำพูน	สป ๐๑	๐๕	๒๓-ก.ค.-๖๗	ไม้	๑,๕๐๐			๕	๔,๐๐๐		

ทะเบียนหลักฐานการเบิกจ่ายเงินตามโครงการส่งเสริมการปลูกไม้โตเร็วเพื่ออุตสาหกรรม
ผู้เข้าร่วมโครงการ ปีงบประมาณ พ.ศ. ๒๕๖๘
จังหวัดลำพูน

ลำดับที่	ชื่อ - สกุล	สถานที่ตั้งของที่ดิน				สอ.๔			ชนิดไม้ที่ปลูก		การจ่ายเงิน					
		หมู่ที่	ตำบล	อำเภอ	จังหวัด	เล่มที่	ฉบับที่	ลงวันที่	ชนิดไม้	จำนวน (ต้น)	ปีที่ ๑		ปีที่ ๒		ปีที่ ๓	
											ไร่	บาท	ไร่	บาท	ไร่	บาท
๑	นายสุรสิทธิ์ กันทาปวง	๑๐	ศรีบัวบาน	เมืองลำพูน	ลำพูน	สพ ๐๑	๐๑	๑-ก.ค.-๖๘	ไผ่	๑,๒๐๐	๒๑	๕๒,๕๐๐				
									กระถินเทพา	๒,๕๕๐						
									ยูคาลิปตัส	๒,๕๕๐						
๒	นางสาวจินตนา แต่งแดง	๙	ท่าขุมเงิน	แม่ทา	ลำพูน	สพ ๐๑	๐๒	๑-ก.ค.-๖๘	ไผ่	๓๐๐	๙	๒๒,๕๐๐				
									กระถินเทพา	๒,๔๐๐						
๓	นางอุไร ปัญญาภาส	๓	ทากาศ	แม่ทา	ลำพูน	สพ ๐๑	๐๓	๑-ก.ค.-๖๘	ยูคาลิปตัส	๓๐๐	๑	๒,๕๐๐				
๔	นางศุภวรรณ ธรรมบุตร	๖	เหมืองจี้	เมืองลำพูน	ลำพูน	สพ ๐๑	๐๔	๒๓-ก.ค.-๖๘	จามจุรี	๕,๗๐๐	๑๙	๔๗,๕๐๐				

ภาพประกอบกิจกรรมประชาสัมพันธ์และรับเกษตรกรเข้าร่วมโครงการ
โครงการส่งเสริมการปลูกไม้โตเร็วเพื่ออุตสาหกรรม ปี ๑

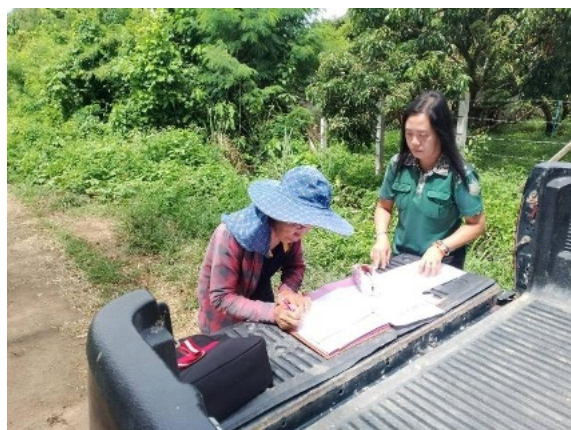
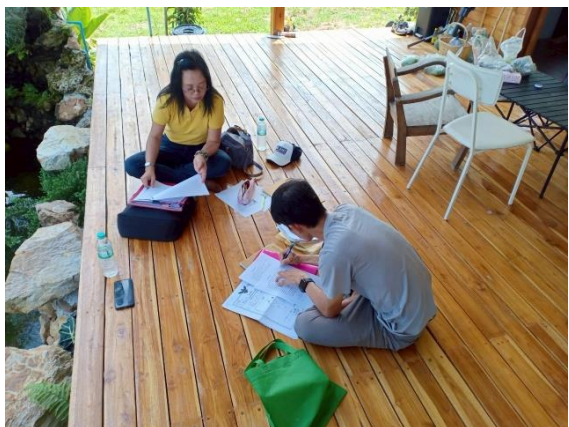

ภาพประกอบกิจกรรมตรวจสอบสถานที่ตั้ง ขนาด และสภาพความเหมาะสมของที่ดินโครงการส่งเสริมการปลูกไม้โตเร็วเพื่ออุตสาหกรรม ปี ๑



ภาพประกอบกิจกรรมสนับสนุนกล้าไม้
โครงการส่งเสริมการปลูกไม้โตเร็วเพื่ออุตสาหกรรม ปี ๑



ภาพประกอบกิจกรรมตรวจสอบรับรองผลการปลูกหรือบำรุงรักษาต้นไม้
โครงการส่งเสริมการปลูกไม้โตเร็วเพื่ออุตสาหกรรม ปี ๑



ภาพประกอบกิจกรรมตรวจสอบรับรองผลการปลูกหรือบำรุงรักษาต้นไม้

โครงการส่งเสริมการปลูกไม้โตเร็วเพื่ออุตสาหกรรม ปี ๒



ภาพประกอบกิจกรรมตรวจสอบรับรองผลการปลูกหรือบำรุงรักษาต้นไม้
โครงการส่งเสริมการปลูกไม้โตเร็วเพื่ออุตสาหกรรม ปี ๒



ภาพประกอบกิจกรรมติดตามผลการดำเนินโครงการ
โครงการส่งเสริมการปลูกไม้โตเร็วเพื่ออุตสาหกรรม



แบบสำรวจสถานภาพและความพึงพอใจของเกษตรกร
โครงการส่งเสริมการปลูกไม้โตเร็วเพื่ออุตสาหกรรม

๑. ชื่อ - นามสกุล (นาย/นาง/นางสาว)..... จินตนา วัฒนาน อายุ ๗๒ ปี
อาชีพ..... - ที่อยู่ บ้านเลขที่ ๒๕ หมู่ที่ ๕ ถนน พหลโยธิน ซ. ๑๖ แขวง คลองจาว
อำเภอ วังน้อย จังหวัด ลพบุรี โทรศัพท์ ๐๓-๖๖๕๖-๑๘๘๓
๒. ที่ตั้งแปลงที่เข้าร่วมโครงการฯ หมู่ที่ ๑ ตำบล ทางมะพร้าว อำเภอ วังน้อย
จังหวัด ลพบุรี เนื้อที่ที่เข้าร่วมโครงการฯ ๑ ไร่
ปีที่เริ่มเข้าร่วมโครงการฯ พ.ศ. ๒๕๖๕

๓. สถานภาพแปลงปลูกในปัจจุบัน

ชนิดพันธุ์ไม้ที่ปลูก	จำนวนต้นที่ปลูก	ระยะห่าง	จำนวนเนื้อที่	หมายเหตุ
๑. <u>ยาง</u>	<u>๓๐๐</u>	<u>๒x๒</u>	<u>๑ ไร่</u>	
๒. <u>กระถินเทศ</u>	<u>๒,๕๐๐</u>			

๔. ความพึงพอใจต่อกล้าไม้ที่ได้รับจากโครงการฯ

มาก ปานกลาง น้อย

๕. ความพึงพอใจต่อเจ้าหน้าที่ส่งเสริมของโครงการฯ

มาก ปานกลาง น้อย

๖. ความพึงพอใจต่อโครงการฯ

มาก ปานกลาง น้อย

๗. หากกรมป่าไม้จะมีโครงการส่งเสริมการปลูกต้นไม้ลักษณะนี้ในอนาคต ท่านมีความประสงค์จะเข้าร่วมโครงการหรือไม่

เข้าร่วม ไม่เข้าร่วม ไม่แน่ใจ

๘. ข้อคิดเห็น / ข้อเสนอแนะ

ลงชื่อ จินตนา วัฒนาน ผู้สำรวจ

(นางสาวกัญญา อัครนัฐวรรณ)
เจ้าหน้าที่ธุรการ

แบบสำรวจสถานภาพและความพึงพอใจของเกษตรกร
โครงการส่งเสริมการปลูกไม้โตเร็วเพื่ออุตสาหกรรม

๑. ชื่อ - นามสกุล (นาย/นาง/นางสาว) อโศก พิมพ์มณฑล อายุ ๖๖ ปี
อาชีพ รับจ้างเกษตรกรรม ที่อยู่ บ้านเลขที่ ๒ หมู่ที่ ๓ ตำบล ท่ามาก
อำเภอ แม่ทา จังหวัด ลำพูน โทรศัพท์ ๐๘-๑๑๑๘-๑๒๔๓
๒. ที่ตั้งแปลงที่เข้าร่วมโครงการฯ หมู่ที่ ๓ ตำบล ท่ามาก อำเภอ แม่ทา
จังหวัด ลำพูน เนื้อที่ที่เข้าร่วมโครงการฯ ๑ ไร่
ปีที่เริ่มเข้าร่วมโครงการฯ พ.ศ. ๒๕๖๕

๓. สถานภาพแปลงปลูกในปัจจุบัน

ชนิดพันธุ์ไม้ที่ปลูก	จำนวนต้นที่ปลูก	ระยะห่าง	จำนวนเนื้อที่	หมายเหตุ
๑. <u>ยูคาลิปตัส</u>	<u>๓๐๐</u>	<u>๒ x ๓</u>	<u>๑ ไร่</u>	

๔. ความพึงพอใจต่อกล้าไม้ที่ได้รับจากโครงการฯ

มาก ปานกลาง น้อย

๕. ความพึงพอใจต่อเจ้าหน้าที่ส่งเสริมของโครงการฯ

มาก ปานกลาง น้อย

๖. ความพึงพอใจต่อโครงการฯ

มาก ปานกลาง น้อย

๗. หากกรมป่าไม้จะมีโครงการส่งเสริมการปลูกต้นไม้ลักษณะนี้ในอนาคต ท่านมีความประสงค์จะเข้าร่วมโครงการหรือไม่

เข้าร่วม ไม่เข้าร่วม ไม่แน่ใจ

๘. ข้อคิดเห็น / ข้อเสนอแนะ

.....
.....
.....

ลงชื่อ อโศก พิมพ์มณฑล ผู้สำรวจ
(นางสาวอภิญา... อาสน์สุวรรณ)
เจ้าหน้าที่ธุรการ

แบบสำรวจสถานภาพและความพึงพอใจของเกษตรกร
โครงการส่งเสริมการปลูกไม้โตเร็วเพื่ออุตสาหกรรม

๑. ชื่อ - นามสกุล (นาย/นาง/นางสาว) นางอรุณ อรรถมนต์ อายุ 78 ปี
 อาชีพ - ที่อยู่ บ้านเลขที่ 22 หมู่ที่ - ตำบล 1122 อ่างทอง
 อำเภอ 177 อ่างทอง จังหวัด กทม. โทรศัพท์ 08-9492-2895
 ๒. ที่ตั้งแปลงที่เข้าร่วมโครงการฯ หมู่ที่ 6 ตำบล 1755 อ่างทอง อำเภอ 1755 อ่างทอง
 จังหวัด กทม. เนื้อที่ที่เข้าร่วมโครงการฯ 19 ไร่
 ปีที่เริ่มเข้าร่วมโครงการฯ พ.ศ. 2568

๓. สถานภาพแปลงปลูกในปัจจุบัน

ชนิดพันธุ์ไม้ที่ปลูก	จำนวนต้นที่ปลูก	ระยะห่าง	จำนวนเนื้อที่	หมายเหตุ
1. <u>จามจุรี</u>	<u>5,400</u>	<u>2x2</u>	<u>19 ไร่</u>	

๔. ความพึงพอใจต่อกล้าไม้ที่ได้รับจากโครงการฯ

มาก ปานกลาง น้อย

๕. ความพึงพอใจต่อเจ้าหน้าที่ส่งเสริมของโครงการฯ

มาก ปานกลาง น้อย

๖. ความพึงพอใจต่อโครงการฯ

มาก ปานกลาง น้อย

๗. หากกรมป่าไม้จะมีโครงการส่งเสริมการปลูกต้นไม้ลักษณะนี้ในอนาคต ท่านมีความประสงค์จะเข้าร่วมโครงการหรือไม่

เข้าร่วม ไม่เข้าร่วม ไม่แน่ใจ

๘. ข้อคิดเห็น / ข้อเสนอแนะ

.....

ลงชื่อ อรุณ อรรถมนต์ ผู้สำรวจ
 (นางสาวอรุณ อรรถมนต์)
 เจ้าหน้าที่ธุรการ

แผนงานยุทธศาสตร์จัดระบบอนุรักษ์ พันธุ์ และป้องกันการทำลายทรัพยากรธรรมชาติผลผลิต

โครงการ โครงการบริหารจัดการที่ดินป่าไม้อย่างเป็นระบบและเป็นธรรม

กิจกรรมหลัก การจัดการที่ดินป่าไม้ในระดับพื้นที่

กิจกรรม โครงการบริหารจัดการที่ดินป่าไม้ทั้งระบบ

โครงการบริหารจัดการที่ดินป่าไม้ทั้งระบบ

ภาพประกอบกิจกรรมประสานการดำเนินงานในพื้นที่ คทช.อำเภอ



คลินิกป่าไม้ให้บริการระบบสารสนเทศภูมิศาสตร์ (GIS)



คณะผู้จัดทำ

นางลักขวรรณ พวงไม่มีง	ผู้อำนวยการสำนักจัดการทรัพยากรป่าไม้ ที่ ๑ (เชียงใหม่)
นายบุญเลิศ สีม่วง	ผู้อำนวยการส่วนอำนวยการ
นางสาวจันทร์เพ็ญ เกษตรสินธ์	นักวิชาการป่าไม้ชำนาญการพิเศษ
นางสาวนันทวดี วงศ์มาดิษฐ์	นักวิชาการป่าไม้ชำนาญการ
นางนิชาภา ดอกอินทร์	เจ้าพนักงานธุรการชำนาญงาน
นางสุพัชราพร สีนทอง	พนักงานธุรการ ส๔
นางสาวพิมพ์พิมล บุญยานำ	นักประชาสัมพันธ์
นางสาวสิริพันธ์ อ่างรงค์ทิพยคุณ	นักจัดการงานทั่วไป
นางสาวพิมพ์ไพไล มหาชัย	นักจัดการงานทั่วไป
นางสาวกุลจิรา พรหมบุตร	นักจัดการงานทั่วไป
นางสาวจากรุณี คอยคนดี	เจ้าพนักงานการเงินและบัญชี
นางสาวสรารวีวัลย์ แสนใจ	เจ้าหน้าที่ธุรการ
นางสาวอภิญญา อาศน์สุวรรณ	เจ้าหน้าที่ธุรการ
นางสาวนันทนา อารีย์หมู่	เจ้าหน้าที่ธุรการ

ผู้ให้การสนับสนุนข้อมูล

นายบุญเลิศ สีม่วง	ผู้อำนวยการส่วนอำนวยการ
นายกมล ร่างมณี	ผู้อำนวยการส่วนการอนุญาต
นายธนรัตน์ แ่งใจ	ผู้อำนวยการส่วนส่งเสริมการปลูกป่า
นายมนตรี ปลูกปัญญา	ผู้อำนวยการส่วนป้องกันรักษาป่าและควบคุมไฟป่า
นายรังสรรค์ ขอผล	ผู้อำนวยการส่วนจัดการที่ดินป่าไม้
นายสุรชัฐนพ สิงห์คำ	ผู้อำนวยการส่วนจัดการป่าชุมชน
นายวาสนา ท่อทอง	ผู้อำนวยการส่วนโครงการพระราชดำริ และกิจการพิเศษ
นายไพโรจน์ บุญญรัตน์ศิริ	ผู้อำนวยการศูนย์ป่าไม้เชียงใหม่
นายวรวุฒิ โปธิแท่น	ผู้อำนวยการศูนย์ป่าไม้ลำพูน

ภาคผนวก

รักป่า รักชาติ รักธรรมชาติ

Annual Report 2025

forest resource management office 1 (Chiangmai)



กรมป่าไม้

สำนักจัดการทรัพยากรป่าไม้ที่ 1 (เชียงใหม่)

164 ถนนเจริญประเทศ ตำบลช้างคลาน อำเภอเมือง จังหวัดเชียงใหม่ 50100

โทรศัพท์ : 052-081758 www.forest.go.th/chiangmai1